

Indicadores IBGE

Estatística da Produção Agropecuária

Junho 2002

Instituto Brasileiro de Geografia e Estatística - IBGE

Presidente da República
Fernando Henrique Cardoso

Ministro do Planejamento, Orçamento e Gestão
Guilherme Gomes Dias

**INSTITUTO BRASILEIRO
DE GEOGRAFIA E
ESTATÍSTICA - IBGE**

Presidente
Sérgio Besserman Vianna

Diretor Executivo
Nuno Duarte da Costa Bittencourt

ÓRGÃOS ESPECÍFICOS SINGULARES

Diretoria de Pesquisas
Maria Martha Malard Mayer

Diretoria de Geociências
Guido Gelli

Diretoria de Informática
Paulo Roberto Ribeiro da Cunha

Centro de Documentação e Disseminação de Informações
David Wu Tai

Escola Nacional de Ciências Estatísticas
Kaizô Iwakami Beltrão

UNIDADE RESPONSÁVEL

Departamento de Agropecuária
Carlos Alberto Lauria

EQUIPE DE REDAÇÃO

Redatores: **Carlos Alberto Lauria**
Neuton Alves Rocha
Nilo Sérgio da Fonseca Vasconcellos

Editoração: **Carlos Thadeu Pacheco**
Herberto da Costa Araujo
Thereza Cristina Villela Branco

SUMÁRIO

PRODUÇÃO DAS LAVOURAS EM JUNHO E ESTOQUES NO SEGUNDO SEMESTRE DE 2002

| | |
|--------------------|---|
| 1 - Lavouras | 3 |
| 2 - Estoques | 6 |

TABELAS DE RESULTADOS

| | |
|---|----|
| 1 - Área, produção e rendimento médio - confronto das estimativas mensais maio/junho | 7 |
| 2 - Área, produção e rendimento médio - confronto da safra de 2001 e das estimativas para 2002 | 7 |
| 3 - Área de cereais, leguminosas e oleaginosas - comparação entre as safras de 2001 e 2002 - Brasil e Grandes Regiões | 9 |
| 4 - Produção de cereais, leguminosas e oleaginosas - comparação entre as safras de 2001 e 2002 - Brasil e Grandes Regiões | 10 |

1 - Lavouras

1.1 - Situação das lavouras em junho em relação a maio de 2002

No Levantamento Sistemático da Produção Agrícola (LSPA), de junho, destacam-se as variações nas estimativas de produção em relação ao mês anterior, de quatro produtos: batata-inglesa 3ª safra (-6,75%), café em grão (5,98%), feijão em grão 3ª safra (2,10%) e trigo em grão (6,26%).

Variação da produção - comparação maio-junho 2002 - BRASIL

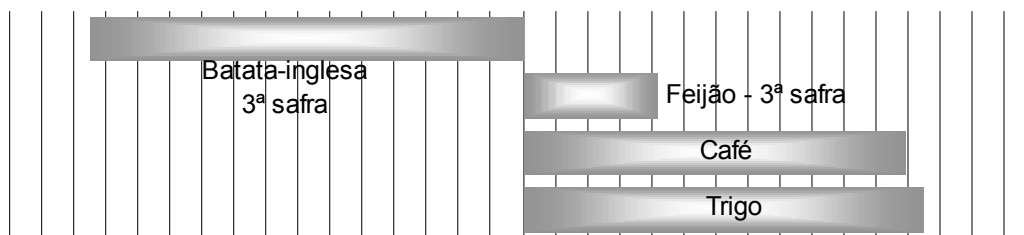

A retração observada na estimativa de produção de batata-inglesa 3ª safra, neste mês, é proveniente do estado de Minas Gerais, onde o plantio em vários municípios, entre eles Alfenas e Uberaba, não foi concretizado, gerando uma perda de 12,85% na produção esperada, ou seja, passou de 231 mil toneladas em maio para 201 mil toneladas agora em junho. A produção total da batata 3ª safra para 2002 é de 411 mil toneladas. Ressalta-se que somente os estados de Minas Gerais e São Paulo informam sobre essa safra do produto.

Para o café, a variação detectada na estimativa de junho deve-se a boa performance climática atribuída ao estado de Minas Gerais, maior produtor nacional dessa rubiácea, que produz cerca de 52% do café produzido no país. Além da variável climática também entraram no processo produtivo novas áreas plantadas, sobressaindo as situadas nos municípios de Alfenas, Pouso Alegre, Patrocínio, Lavras, Viçosa, Unaí, Albenária e São Lourenço. Espera-se para o estado em 2002 uma produção da ordem de 1,184 mil toneladas de café beneficiado.

O acréscimo verificado na estimativa de produção do feijão 3ª safra (safrinha), em relação à informação divulgada em maio, é oriundo de novos levantamentos de campo nos estados do Paraná (9,95%), Goiás (4,06%) e Distrito Federal (16,68%), que apresentam, respectivamente, produções de 16,5 mil toneladas, 95,3 mil toneladas e 10,8 mil toneladas do grão.

Com relação à cultura do trigo, a variação observada na estimativa de produção neste mês, decorre principalmente da região Sul, onde todos os estados apresentam expansão: Paraná (6,53%), Santa Catarina (37,73%) e Rio Grande do Sul (3,93%). Também, Mato Grosso do Sul, Goiás e Minas Gerais apresentam acréscimos em suas produções para 2002 de respectivamente, 7,90%, 2,75% e 2,30%.

1.2 - Situação das lavouras em junho de 2002 em relação à produção obtida em 2001

Dentre os dezoito produtos analisados, doze apresentam variação positiva na estimativa de produção em relação ao ano anterior: arroz em casca (1,35%), batata-inglesa 1ª safra (4,83%), cacau em amêndoa (3,83%), café em grão (19,12%), cana-de-açúcar (4,35%), cebola (4,41%), feijão em grão 1ª safra (38,67%), feijão em grão 2ª safra (29,88%), laranja (10,35%), milho em grão 2ª safra (6,58%), soja em grão (11,01%) e trigo (31,11%). Com variação negativa, algodão herbáceo (-13,53%), batata-inglesa 2ª safra (-6,92%), batata-inglesa 3ª safra (-21,48%), feijão em grão 3ª safra (-9,42%), mandioca (-0,41%) e milho em grão 1ª safra (-15,94%).

Safra 2002 / safra 2001 - BRASIL

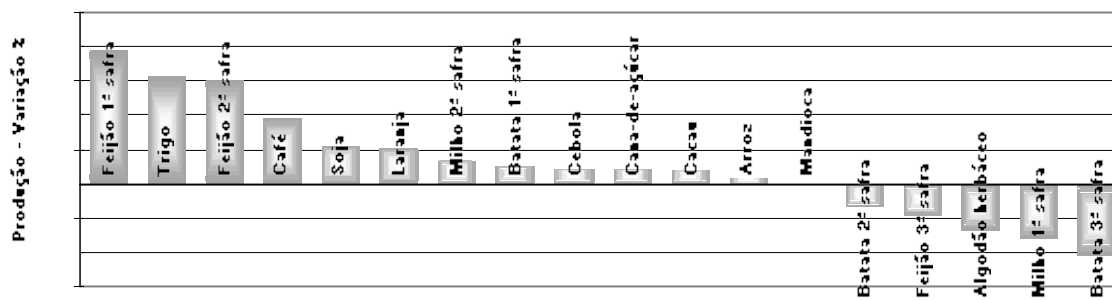

Para este mês (junho), o panorama da safra nacional de grãos para 2002, não difere com relevância do informado em maio, apresentando apenas o acréscimo de 0,47%, ou seja, passou de 98,8 milhões de toneladas para 99,3 milhões de toneladas. Com respeito aos produtos cultivados na 1ª safra, podemos considerá-los colhidos, restando no campo os produtos de inverno (trigo, aveia, cevada e centeio) e os de 2ª e 3ª safras, com mais ênfase para o milho e o feijão.

A estimativa do trigo para este mês, indica um incremento de 6,26% quando comparada à divulgada em maio, quando foi informado um volume da ordem de 4 milhões de toneladas. Este acréscimo, significa algo em torno de 250 mil toneladas a mais, devido ao desempenho positivo apresentado por todos os Estados produtores da gramínea. Em nível nacional para a safra tritícola de 2002, é aguardada uma produção de 4,275 milhões de toneladas do grão, sendo 31% maior do que a safra do ano passado. Mesmo com esse acréscimo, nossa produção ainda se acha bem distante do consumo, que se situa em torno de 10 milhões de toneladas. De um modo geral, as atuais condições climáticas acham-se favoráveis ao desenvolvimento dos trigueiros já implantados nos principais Estados produtores. Entretanto, não podemos deixar de registrar, o excesso de precipitação no Rio Grande do Sul, que atrasou um pouco o plantio, como também a falta de umidade no Paraná, mais notadamente nas regiões Norte e Centro-Oeste, podendo ter influenciado no desenvolvimento das lavouras em

formação.

Nos próximos levantamentos sobre a cultura do trigo, teremos uma avaliação, mais clara sobre o desempenho da lavoura nesses dois importantes Estados produtores. No Paraná a semeadura está praticamente concluída, e no Rio Grande do Sul um pouco mais de 80% dos campos destinados ao trigo já estão ocupados. De agora em diante, o comportamento do clima se torna um fator muito importante para o desfecho da safra, uma vez que irá influenciar na produção final. Informações meteorológicas já indicam a presença forte do El Niño no segundo semestre, podendo trazer mudanças no comportamento do clima do País.

Quanto ao milho da segunda safra, segunda cultura em importância econômica e cultivada nessa época do ano, não houve modificação relevante em relação a maio, com a produção se situando no patamar de 6,7 milhões de toneladas, cerca de 6% a mais do que à obtida em 2001, 6,3 milhões de toneladas. No Paraná, maior produtor nacional, espera-se uma produção de cerca de 2,2 milhões de toneladas, contra 2,9 milhões de toneladas obtidas na safra pretérita. Observa-se que a produção do Paraná para este ano, significa 33% do volume nacional da segunda safra de milho do país. A produção de milho em ambas as safra para este ano perfaz um total de 36,2 milhões de toneladas, para um consumo estimado de 36,0 milhões de toneladas.

1.3 - Produção de cereais, leguminosas e oleaginosas

A produção total de cereais, leguminosas e oleaginosas poderá alcançar 99,300 milhões de toneladas, maior 0,77% do que a safra passada (98,544 milhões de toneladas).

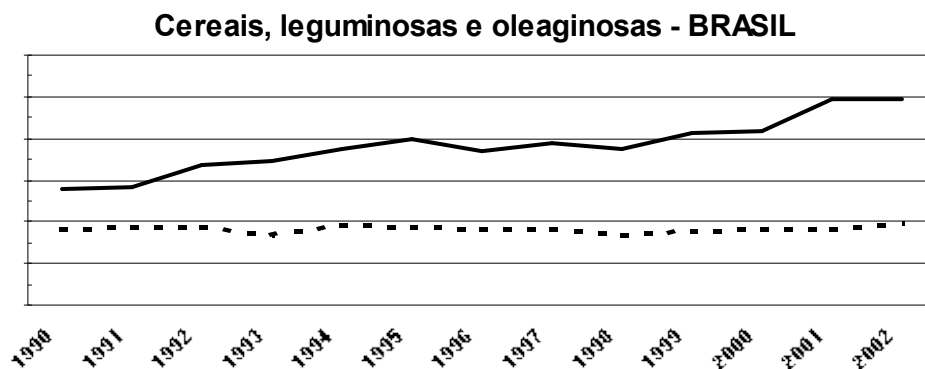

Em termos absolutos, a produção de cereais, leguminosas e oleaginosas está assim distribuída pelas grandes regiões: Sul, 44,526 milhões de toneladas; Centro-Oeste, 31,144 milhões de toneladas; Sudeste, 14,404 milhões de toneladas; Nordeste, 7,003 milhões de toneladas e Norte, 2,223 milhões de toneladas. Com relação à safra passada, houve decréscimo apenas na região Sul (-9,87%), enquanto as demais registram os seguintes incrementos: Norte 7,40%,

Nordeste 24,91%, Sudeste 13,41% e Centro-Oeste 8,27%.

2 - Estoques

Os resultados da Pesquisa de Estoques (1) referente ao segundo semestre de 2001, indicam que a rede armazenadora de produtos agrícolas, em operação no país, apresentou um ligeiro decréscimo de 0,61% no número de estabelecimentos ativos comparativamente aos existentes em 31 de dezembro de 2000. No final do segundo semestre de 2001 esta rede contava com cerca de 8.703 estabelecimentos ativos, dos quais 43,6% encontravam-se na região Sul, 26,5% na região Sudeste, 16,9% na Centro-Oeste, 9,9% na Nordeste, e apenas 3,2% na região Norte .

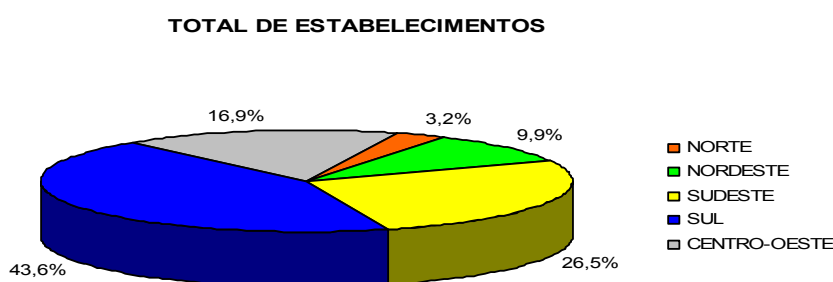

Quanto a capacidade útil das unidades armazenadoras, constatou-se que as dos tipos armazéns convencionais, estruturais e infláveis, somaram 78.891.409 metros cúbicos, sendo que deste total, um pouco mais de 70% estava concentrado nas regiões Sudeste e Sul. Por sua vez, as unidades armazenadoras tidas como armazéns graneleiros e granelizados, totalizaram 36.407.087 t de capacidade útil, sendo que a região Centro-Oeste deteve 43,6% desta capacidade de armazenamento, e a sul 42,8%. Já os silos para grãos apresentaram 26.529.771 t de capacidade total no país, detendo a região Sul 56,1% deste total, e as regiões Centro-Oeste e Sudeste, 20,4% e 18,7%, respectivamente .

(1) A Pesquisa de Estoques fornece informações estatísticas sobre o volume e a distribuição espacial dos estoques de produtos agropecuários básicos e sobre as unidades onde é feita sua guarda. Seu cadastro, composto de estabelecimentos de empresas de propriedade do governo, da iniciativa privada, de cooperativas e da economia mista, conta atualmente com cerca de 11 000 estabelecimentos.

São investigados estabelecimentos comerciais, indústrias e de serviços que possuem unidades armazenadoras com capacidade útil igual ou superior a 400 m³ ou 240 t e supermercados e estabelecimentos agropecuários com capacidade útil igual ou superior a 2 000 m³ ou 1 200 t.

1 - ÁREA, PRODUÇÃO E RENDIMENTO MÉDIO - CONFRONTO DAS ESTIMATIVAS MAIO/JUNHO

BRASIL

Mês: Junho/2002

| PRODUTOS AGRÍCOLAS | Á R E A (h a) | | | P R O D U Ç Ã O (t) | | | R E N D I M E N T O M É D I O (k g / h a) | | |
|------------------------------|-----------------|------------|-------|-----------------------|-------------|-------|---|--------|-------|
| | Mês | Mês | var % | Mês | Mês | var % | Mês | Mês | var % |
| | anterior | atual | * | anterior | atual | * | anterior | atual | * |
| Total | 49 265 625 | 49 255 309 | -0,02 | - | - | - | - | - | - |
| Algodão herbáceo (em caroço) | 767 471 | 764 964 | -0,33 | 2 283 329 | 2 282 990 | -0,01 | 2 975 | 2 984 | 0,30 |
| Arroz (em casca) | 3 188 582 | 3 183 798 | -0,15 | 10 333 502 | 10 333 410 | -0,00 | 3 241 | 3 246 | 0,15 |
| Batata-inglesa 1a safra | 83 620 | 83 536 | -0,10 | 1 418 091 | 1 421 558 | 0,24 | 16 959 | 17 017 | 0,34 |
| Batata-inglesa 2a safra | 48 335 | 47 658 | -1,40 | 853 206 | 845 354 | -0,92 | 17 652 | 17 738 | 0,49 |
| Batata-inglesa 3a safra | 17 482 | 16 702 | -4,46 | 440 507 | 410 774 | -6,75 | 25 198 | 24 594 | -2,40 |
| Cacau (em amêndoa) | 668 059 | 668 331 | 0,04 | 191 182 | 191 329 | 0,08 | 286 | 286 | - |
| Café (em grão) | 2 368 087 | 2 373 971 | 0,25 | 2 155 955 | 2 284 906 | 5,98 | 910 | 962 | 5,71 |
| Cana-de-açúcar | 5 068 101 | 5 056 720 | -0,22 | 361 338 140 | 360 973 919 | -0,10 | 71 297 | 71 385 | 0,12 |
| Cebola | 65 178 | 63 992 | -1,82 | 1 074 577 | 1 076 135 | 0,14 | 16 487 | 16 817 | 2,00 |
| Feijão (em grão) 1a safra | 2 505 264 | 2 505 232 | -0,00 | 1 674 057 | 1 668 350 | -0,34 | 668 | 666 | -0,30 |
| Feijão (em grão) 2a safra | 1 486 913 | 1 475 257 | -0,78 | 1 197 005 | 1 188 382 | -0,72 | 805 | 806 | 0,12 |
| Feijão (em grão) 3a safra | 151 234 | 152 824 | 1,05 | 282 377 | 288 315 | 2,10 | 1 867 | 1 887 | 1,07 |
| Laranja | 817 453 | 816 284 | -0,14 | 18 569 320 | 18 587 142 | 0,10 | 22 716 | 22 770 | 0,24 |
| Mandioca | 1 628 924 | 1 641 670 | 0,78 | 22 317 170 | 22 387 031 | 0,31 | 13 701 | 13 637 | -0,47 |
| Milho (em grão) 1a safra | 9 265 673 | 9 272 219 | 0,07 | 29 370 952 | 29 505 201 | 0,46 | 3 170 | 3 182 | 0,38 |
| Milho (em grão) 2a safra | 2 849 637 | 2 811 012 | -1,36 | 6 702 206 | 6 756 153 | 0,80 | 2 352 | 2 403 | 2,17 |
| Soja (em grão) | 16 334 756 | 16 330 509 | -0,03 | 41 827 423 | 41 830 911 | 0,01 | 2 561 | 2 562 | 0,04 |
| Trigo | 1 950 856 | 1 990 630 | 2,04 | 4 023 401 | 4 275 273 | 6,26 | 2 062 | 2 148 | 4,17 |

FONTE - IBGE, Diretoria de Pesquisas, Departamento de Agropecuária Levantamento Sistemático da Produção Agrícola.

2- ÁREA, PRODUÇÃO E RENDIMENTO MÉDIO - CONFRONTO DAS SAFRAS DE 2001 E DAS ESTIMATIVAS PARA 2002

BRASIL

Mês: Junho/2002

| PRODUTOS AGRÍCOLAS | Á R E A (h a) | | | P R O D U Ç Ã O (t) | | | R E N D I M E N T O M É D I O (K g / h a) | | |
|------------------------------|-----------------|---------------|--------|-----------------------|-------------|--------|---|------------|--------|
| | Colhida | A ser colhida | var % | Obtida | Esperada | var % | Obtido | Esperado | var % |
| | safra 2001 | safra 2002 | * | safra 2001 | safra 2002 | * | safra 2001 | safra 2002 | * |
| Total | 46 163 044 | 49 255 309 | 6,70 | - | - | - | - | - | - |
| Algodão herbáceo (em caroço) | 873 607 | 764 964 | -12,44 | 2 640 122 | 2 282 990 | -13,53 | 3 022 | 2 984 | -1,26 |
| Arroz (em casca) | 3 141 627 | 3 183 798 | 1,34 | 10 195 420 | 10 333 410 | 1,35 | 3 245 | 3 246 | 0,03 |
| Batata-inglesa 1a safra | 80 230 | 83 536 | 4,12 | 1 356 056 | 1 421 558 | 4,83 | 16 902 | 17 017 | 0,68 |
| Batata-inglesa 2a safra | 51 484 | 47 658 | -7,43 | 908 172 | 845 354 | -6,92 | 17 640 | 17 738 | 0,56 |
| Batata-inglesa 3a safra | 20 519 | 16 702 | -18,60 | 523 154 | 410 774 | -21,48 | 25 496 | 24 594 | -3,54 |
| Cacau (em amêndoa) | 665 259 | 668 331 | 0,46 | 184 275 | 191 329 | 3,83 | 277 | 286 | 3,25 |
| Café (em grão) | 2 353 834 | 2 373 971 | 0,86 | 1 918 232 | 2 284 906 | 19,12 | 815 | 962 | 18,04 |
| Cana-de-açúcar | 4 973 303 | 5 056 720 | 1,68 | 345 941 492 | 360 973 919 | 4,35 | 69 560 | 71 385 | 2,62 |
| Cebola | 63 316 | 63 992 | 1,07 | 1 030 668 | 1 076 135 | 4,41 | 16 278 | 16 817 | 3,31 |
| Feijão (em grão) 1a safra | 2 062 992 | 2 505 232 | 21,44 | 1 203 079 | 1 668 350 | 38,67 | 583 | 666 | 14,24 |
| Feijão (em grão) 2a safra | 1 217 790 | 1 475 257 | 21,14 | 914 962 | 1 188 382 | 29,88 | 751 | 806 | 7,32 |
| Feijão (em grão) 3a safra | 168 273 | 152 824 | -9,18 | 318 315 | 288 315 | -9,42 | 1 892 | 1 887 | -0,26 |
| Laranja | 821 174 | 816 284 | -0,60 | 16 843 620 | 18 587 142 | 10,35 | 20 512 | 22 770 | 11,01 |
| Mandioca | 1 655 873 | 1 641 670 | -0,86 | 22 479 371 | 22 387 031 | -0,41 | 13 576 | 13 637 | 0,45 |
| Milho (em grão) 1a safra | 10 015 944 | 9 272 219 | -7,43 | 35 100 398 | 29 505 201 | -15,94 | 3 504 | 3 182 | -9,19 |
| Milho (em grão) 2a safra | 2 338 914 | 2 811 012 | 20,18 | 6 338 768 | 6 756 153 | 6,58 | 2 710 | 2 403 | -11,33 |
| Soja (em grão) | 13 930 744 | 16 330 509 | 17,23 | 37 683 083 | 41 830 911 | 11,01 | 2 705 | 2 562 | -5,29 |
| Trigo | 1 728 161 | 1 990 630 | 15,19 | 3 260 834 | 4 275 273 | 31,11 | 1 887 | 2 148 | 13,83 |

FONTE - IBGE, DPE, DEAGRO - Levantamento da Sistemática da Produção Agrícola.

NOTA: FORAM REPETIDAS AS INFORMAÇÕES DA SAFRA ANTERIOR PARA

AS UNIDADES DA FEDERAÇÃO QUE AINDA NÃO FORNECERAM A 1ª ESTIMATIVA NESTE ANO

**3 - ÁREA DE CEREAIS, LEGUMINOSAS E OLEAGINOSAS
COMPARAÇÃO ENTRE AS SAFRAS 2001 E 2002
BRASIL E GRANDES REGIÕES**

Junho/2002

| PRODUTOS AGRÍCOLAS | ÁREA EM HECTARES | | | | | | | | | | | | | | | | | |
|------------------------------|------------------|-------------|---------|-------------|-------------|---------|-------------|-------------|---------|-------------|-------------|---------|-------------|-------------|---------|----------------|-------------|---------|
| | BRASIL | | | NORTE | | | NORDESTE | | | SUDESTE | | | SUL | | | CENTRO - OESTE | | |
| | *SAFRA/2001 | *SAFRA/2002 | *VAR. % | *SAFRA/2001 | *SAFRA/2002 | *VAR. % | *SAFRA/2001 | *SAFRA/2002 | *VAR. % | *SAFRA/2001 | *SAFRA/2002 | *VAR. % | *SAFRA/2001 | *SAFRA/2002 | *VAR. % | *SAFRA/2001 | *SAFRA/2002 | *VAR. % |
| Algodão herbáceo (1) | 873 607 | 764 964 | -12.44 | 675 | 65 | -90.37 | 125 067 | 148 931 | 19.08 | 108 821 | 102 221 | -6.07 | 70 132 | 34 889 | -50.25 | 568 912 | 478 858 | -15.83 |
| Amendoim (em casca) 1ª safra | 79 423 | 66 992 | -15.65 | - | - | - | 622 | 532 | -14.47 | 68 628 | 57 135 | -16.75 | 10 173 | 9 325 | -8.34 | - | - | - |
| Arroz (em casca) | 3 141 627 | 3 183 798 | 1.34 | 499 056 | 523 222 | 4.84 | 715 472 | 730 204 | 2.06 | 145 588 | 144 113 | -1.01 | 1 163 836 | 1 197 415 | 2.89 | 617 675 | 588 844 | -4.67 |
| Feijão (em grão) 1ª safra .. | 2 062 992 | 2 505 232 | 21.44 | 2 055 | 2 547 | 23.94 | 1 152 169 | 1 505 173 | 30.64 | 310 191 | 308 704 | -0.48 | 544 064 | 628 934 | 15.60 | 54 513 | 59 874 | 9.83 |
| Mamona | 157 929 | 124 635 | -21.08 | - | - | - | 151 606 | 121 167 | -20.08 | 5 812 | 2 957 | -49.12 | 511 | 511 | - | - | - | - |
| Milho (em grão) 1ª safra ... | 10 015 944 | 9 272 219 | -7.43 | 527 586 | 498 640 | -5.49 | 1 839 610 | 2 256 881 | 22.68 | 2 031 810 | 1 961 794 | -3.45 | 4 416 830 | 3 753 812 | -15.01 | 1 200 108 | 801 092 | -33.25 |
| Soja (em grão) | 13 930 744 | 16 330 509 | 17.23 | 65 921 | 105 284 | 59.71 | 965 277 | 1 124 308 | 16.48 | 1 162 418 | 1 283 379 | 10.41 | 5 977 282 | 6 812 125 | 13.97 | 5 759 846 | 7 005 413 | 21.63 |
| SUB-TOTAL | 30 262 266 | 32 248 349 | 6.56 | 1 095 293 | 1 129 758 | 3.15 | 4 949 823 | 5 887 196 | 18.94 | 3 833 268 | 3 860 303 | 0.71 | 12 182 828 | 12 437 011 | 2.09 | 8 201 054 | 8 934 081 | 8.94 |
| Algodão arbóreo (1) | 8 637 | 7 174 | -16.94 | - | - | - | 8 637 | 7 174 | -16.94 | - | - | - | - | - | - | - | - | - |
| Amendoim (em casca) 2ª safra | 23 060 | 22 955 | -0.46 | - | - | - | 5 560 | 5 455 | -1.89 | 17 500 | 17 500 | - | - | - | - | - | - | - |
| Aveia (em grão) | 250 164 | 252 490 | 0.93 | - | - | - | - | - | - | - | - | - | 250 164 | 252 490 | 0.93 | - | - | - |
| Centeio (em grão) | 6 764 | 5 607 | -17.11 | - | - | - | - | - | - | - | - | - | 6 764 | 5 607 | -17.11 | - | - | - |
| Cevada (em grão) | 140 760 | 146 906 | 4.37 | - | - | - | - | - | - | - | - | - | 140 760 | 146 906 | 4.37 | - | - | - |
| Feijão (em grão) 2ª safra .. | 1 217 790 | 1 475 257 | 21.14 | 164 743 | 138 299 | -16.05 | 548 235 | 797 580 | 45.48 | 258 538 | 274 057 | 6.00 | 154 484 | 197 757 | 28.01 | 91 790 | 67 564 | -26.39 |
| Feijão (em grão) 3ª safra .. | 168 273 | 152 824 | -9.18 | - | - | - | - | - | - | 100 057 | 80 729 | -19.32 | 23 699 | 23 700 | 0.00 | 44 517 | 48 395 | 8.71 |
| Milho (em grão) 2ª safra ... | 2 338 914 | 2 811 012 | 20.18 | - | - | - | 210 621 | 319 558 | 51.72 | 387 734 | 366 282 | -5.53 | 945 525 | 1 006 043 | 6.40 | 795 034 | 1 119 129 | 40.76 |
| Sorgo (em grão) | 486 185 | 482 405 | -0.78 | - | - | - | 27 264 | 33 930 | 24.45 | 113 959 | 115 032 | 0.94 | 54 756 | 40 257 | -26.48 | 290 206 | 293 186 | 1.03 |
| Trigo (em grão) | 1 728 161 | 1 990 630 | 15.19 | - | - | - | - | - | - | 25 395 | 26 817 | 5.60 | 1 626 703 | 1 852 203 | 13.86 | 76 063 | 111 610 | 46.73 |
| SUB-TOTAL | 6 368 708 | 7 347 260 | 15.37 | 164 743 | 138 299 | -16.05 | 800 317 | 1 163 697 | 45.40 | 903 183 | 880 417 | -2.52 | 3 202 855 | 3 524 963 | 10.06 | 1 297 610 | 1 639 884 | 26.38 |
| TOTAL | 36 630 974 | 39 595 609 | 8.09 | 1 260 036 | 1 268 057 | 0.64 | 5 750 140 | 7 050 893 | 22.62 | 4 736 451 | 4 740 720 | 0.09 | 15 385 683 | 15 961 974 | 3.75 | 9 498 664 | 10 573 965 | 11.32 |

FONTE: IBGE, Diretoria de Pesquisas, Departamento de Agropecuária, Levantamento Sistemático da Produção Agrícola, jun/2002 .
NOTA: Para as Unidades da Federação que ainda não forneceram a primeira estimativa, foram repetidos os dados da safra/2001 .
(1) Caroco de algodão.

**4 - PRODUÇÃO DE CEREAIS, LEGUMINOSAS E OLEAGINOSAS
COMPARAÇÃO ENTRE AS SAFRAS 2001 E 2002
BRASIL E GRANDES REGIÕES**

Junho/2002

| PRODUTOS AGRÍCOLAS | | PRODUÇÃO EM TONELADAS | | | | | | | | | | | | | | | | | |
|------------------------------|------------|-----------------------|-------------|-----------|-------------|-------------|-----------|-------------|-------------|------------|-------------|-------------|------------|-------------|-------------|------------|----------------|-------------|---------|
| | | BRASIL | | | NORTE | | | NORDESTE | | | SUDESTE | | | SUL | | | CENTRO - OESTE | | |
| | | *SAFRA/2001 | *SAFRA/2002 | *VAR. % | *SAFRA/2001 | *SAFRA/2002 | *VAR. % | *SAFRA/2001 | *SAFRA/2002 | *VAR. % | *SAFRA/2001 | *SAFRA/2002 | *VAR. % | *SAFRA/2001 | *SAFRA/2002 | *VAR. % | *SAFRA/2001 | *SAFRA/2002 | *VAR. % |
| Algodão herbáceo (1) | 1 716 079 | 1 483 943 | -13.53 | 492 | 26 | -94.59 | 138 479 | 162 167 | 17.11 | 153 386 | 162 627 | 6.02 | 110 102 | 54 145 | -50.82 | 1 313 618 | 1 104 976 | -15.88 | |
| Amendoim (em casca) 1ª safra | 169 811 | 148 561 | -12.51 | - | - | - | 488 | 702 | 43.85 | 151 593 | 132 982 | -12.28 | 17 730 | 14 877 | -16.09 | - | - | - | |
| Arroz (em casca) | 10 195 420 | 10 333 410 | 1.35 | 999 003 | 1 052 391 | 5.34 | 996 124 | 972 870 | -2.33 | 313 577 | 337 503 | 7.63 | 6 323 311 | 6 377 777 | 0.86 | 1 563 405 | 1 592 869 | 1.88 | |
| Feijão (em grão) 1ª safra .. | 1 203 079 | 1 668 350 | 38.67 | 783 | 1 299 | 65.90 | 259 467 | 512 317 | 97.45 | 281 622 | 348 604 | 23.78 | 572 831 | 699 704 | 22.15 | 88 376 | 106 426 | 20.42 | |
| Mamona | 80 834 | 81 989 | 1.43 | - | - | - | 73 365 | 76 856 | 4.76 | 6 709 | 4 373 | -34.82 | 760 | 760 | - | - | - | - | |
| Milho (em grão) 1ª safra ... | 35 100 398 | 29 505 201 | -15.94 | 849 543 | 812 254 | -4.39 | 1 728 466 | 2 336 176 | 35.16 | 7 437 190 | 8 022 589 | 7.87 | 19 389 222 | 14 473 402 | -25.35 | 5 695 977 | 3 860 780 | -32.22 | |
| Soja (em grão) | 37 683 083 | 41 830 911 | 11.01 | 108 018 | 263 641 | 144.07 | 2 026 998 | 2 115 907 | 4.39 | 2 746 315 | 3 464 236 | 26.14 | 16 029 878 | 15 576 071 | -2.83 | 16 771 874 | 20 411 056 | 21.70 | |
| SUB-TOTAL | 86 148 704 | 85 052 365 | -1.27 | 1 957 839 | 2 129 611 | 8.77 | 5 223 387 | 6 176 995 | 18.26 | 11 090 392 | 12 472 914 | 12.47 | 42 443 834 | 37 196 736 | -12.36 | 25 433 250 | 27 076 107 | 6.46 | |
| Algodão arbóreo (1) | 1 795 | 3 445 | 91.89 | - | - | - | 1 795 | 3 445 | 91.89 | - | - | - | - | - | - | - | - | - | |
| Amendoim (em casca) 2ª safra | 27 913 | 31 779 | 13.85 | - | - | - | 5 113 | 5 179 | 1.29 | 22 800 | 26 600 | 16.67 | - | - | - | - | - | - | |
| Aveia (em grão) | 332 590 | 363 604 | 9.32 | - | - | - | - | - | - | - | - | - | 332 590 | 363 604 | 9.32 | - | - | - | |
| Centeio (em grão) | 7 987 | 6 363 | -20.33 | - | - | - | - | - | - | - | - | - | 7 987 | 6 363 | -20.33 | - | - | - | |
| Cevada (em grão) | 286 889 | 359 563 | 25.33 | - | - | - | - | - | - | - | - | - | 286 889 | 359 563 | 25.33 | - | - | - | |
| Feijão (em grão) 2ª safra .. | 914 962 | 1 188 382 | 29.88 | 111 844 | 93 126 | -16.74 | 257 345 | 510 410 | 98.34 | 258 055 | 297 063 | 15.12 | 179 284 | 215 734 | 20.33 | 108 434 | 72 049 | -33.55 | |
| Feijão (em grão) 3ª safra .. | 318 315 | 288 315 | -9.42 | - | - | - | - | - | - | 193 910 | 146 552 | -24.42 | 15 089 | 16 590 | 9.95 | 109 316 | 125 173 | 14.51 | |
| Milho (em grão) 2ª safra ... | 6 338 768 | 6 756 153 | 6.58 | - | - | - | 94 367 | 262 516 | 178.19 | 925 955 | 1 135 703 | 22.65 | 2 914 159 | 2 263 597 | -22.32 | 2 404 287 | 3 094 337 | 28.70 | |
| Sorgo (em grão) | 904 813 | 974 566 | 7.71 | - | - | - | 24 444 | 44 389 | 81.59 | 141 549 | 251 721 | 77.83 | 155 188 | 94 186 | -39.31 | 583 632 | 584 270 | 0.11 | |
| Trigo (em grão) | 3 260 834 | 4 275 273 | 31.11 | - | - | - | - | - | - | 67 550 | 72 965 | 8.02 | 3 067 985 | 4 009 829 | 30.70 | 125 299 | 192 479 | 53.62 | |
| SUB-TOTAL | 12 394 866 | 14 247 443 | 14.95 | 111 844 | 93 126 | -16.74 | 383 064 | 825 939 | 115.61 | 1 609 819 | 1 930 604 | 19.93 | 6 959 171 | 7 329 466 | 5.32 | 3 330 968 | 4 068 308 | 22.14 | |
| TOTAL | 98 543 570 | 99 299 808 | 0.77 | 2 069 683 | 2 222 737 | 7.40 | 5 606 452 | 7 002 934 | 24.91 | 12 700 211 | 14 403 518 | 13.41 | 49 403 005 | 44 526 202 | -9.87 | 28 764 218 | 31 144 415 | 8.27 | |

FONTE: IBGE, Diretoria de Pesquisas, Departamento de Agropecuária, Levantamento Sistemático da Produção Agrícola, jun/2002.
NOTA: Para as Unidades da Federação que ainda não forneceram a primeira estimativa, foram repetidos os dados da safra/2001.
(1) Caroco de algodão.

SUPERVISORES ESTADUAIS

| | |
|--|---|
| RO - GERINO ALVES DA SILVA FILHO CEP 78900-040 | Av Duque de Caxias 1223 Tel (69) 221-3077 |
| AC - ADÃO DELFINO DOS SANTOS CEP 69900-160 | Av Benjamin Constant 506 tel (68) 224-1382 / 224-1540 / 224-1490 |
| AM - MARIA DE FATIMA SANTOS DA SILVA CEP 69025-050 | Av Ayrão 667 - Centro Tel (92) 633-2969 / 633-3017 / 633-2433 |
| RR - VICENTE DE PAULO JOAQUIM CEP 69005-110 | Rua Quintino Bocaiuva 122/12° Centro - Manaus Tel (95) 224-4103 / 224-4425 |
| PA - JOSÉ NAZARENO AZEVEDO CEP 66093-040 | Av Serzedelo Correa, 331 - Nazaré Cep 66025-240 Tel (91) 219-2307 / Fax 219-2309 |
| AP - AROLDO CANTO FERREIRA CEP 68900-120 | Av Leopoldo Machado, 246 - Trem - Macapá Tel (96) 223-2696 |
| TO - MAURY FRANCISCO DE OLIVEIRA CEP 77100-040 | ACSE 1 Conj 3 lotes 6 e 8 Tel (63) 215-1907 / 215-1829 |
| MA - EDUARDO ALVES COSTA CEP 65000-000 | Rua Joaquim Tavora 49 - 3° andar Tel (98) 222-6316 / 222-4036 |
| PI - PEDRO ANDRADE DE OLIVEIRA CEP 64000-110 | Rua Simplicio Mendes 436/N - Centro - Teresina Tel (86) 221-7199 / 221-4161 r 114 e 146 |
| CE - FRANCISCO OTÁVIO CUNHA PIRES CEP 60040-531 | Av 13 de Maio 2901 - Benfica Tel (85) 433-6535 / Fax 281-4517 |
| RN - MINORU WAKE CEP 59020-400 | Pça Pedro Velho 161 - Tel (84) 211-5310 / 222-2897 Fax 211-2864 |
| PB - JOSEMAR TINÉ DE OLIVEIRA CEP 58010-100 | Rua Irineu Pinto 94 - Centro Tel (83) 241-1560 / 241-1640 - Fax 241-7255 |
| PE - LUIS FRANCISCO DA SILVA CEP 50670-900 | Pça Min. João Gouçalves de Souza s/n 4° Ala Sul Tel (82) 3272-4050/4051 Fax 3270-4062 |
| AL - HAMILTON CASTRO ALVES CEP 57020-150 | Pça dos Palmares s/n - Maceió - Ed. Palmares Saúde - 2° and (082)221-1638 - Fax 326-1754 |
| SE - PAULO ANCHIETA DOS SANTOS LIMA CEP 49015-160 | Rua Riachuelo 1017 Tel (79) 214-5197/0634/6678/4635/214-3122 r 8747 |
| BA - JOSIEL ALVES DE MORAES CEP 40013-900 | Av Estados Unidos 476 - 6° andar Tel (71) 243-9277 r 2030 |
| MG - ABIESEK KNAIP HORST CEP 30310-150 | Rua Oliveira 523 - 4 andar - sala s/n - Cruzeiro Tel (31) 3280-2460/2461/2462 Fax 3280-2454/2459 |
| ES - FRANCISCO JORGE QUINTO DE MELLO CEP 29056-900 | Av. N. Sra dos Navegantes, 675/9° Ens. do Suá Tel (27) 3324-4016/3325-4052/3478 3324-4017 r103/128 |
| RJ - JOSÉ CÂNDIDO ALMEIDA RODRIGUES CEP 20021-060 | Av Beira Mar 436 7° andar Tel (21) 2514-4837 |
| SP - ROSANA ALVES CEP 04542-050 | Rua Urussuí 93 - 9° andar - Itaim Bibi Tel (11) 3078-9305 / 3078-0077 r 238 |
| PR - JORGE MRYCZKA CEP 80410-180 | Rua Carlos de Carvalho 75 - Conjunto 22 Tel (41) 323-8416 |
| SC - CARLOS ROBERTO RONCATTO FILHO CEP 88010-420 | Rua João Pinto 60 - Centro - Florianópolis Tel (48) 212-3054 / 212-3055 / Fax 224-1948 |
| RS - CLAUDIO FRANCO SANT'ANNA CEP 90010-390 | Rua Augusto de Carvalho 1 205 - 4° andar Tel (51) 3284-5150 / 3284-5152 Fax 3228-6489 |
| MS - JOSÉ APARECIDO DE LIMA ALBUQUERQUE CEP 79002-174 | Rua Barão do Rio Branco 1.431 Tel (67) 321-1525 / 321-1902 |
| MT - FERNANDO MARQUES DE FIGUEIREDO CEP 78005-750 | Av Ten Cel Duarte 407- 1° andar Tel (65) 623-7121 r 14 |
| GO - JOSÉ SEBASTIÃO VIEIRA DA CUNHA CEP 74605-020 | Av. 85, 759 Setor Sul TEL (62) 213-3589 / fax (062) 261-5387 |
| DF - MARIA DOS REIS RODRIGUES PINHEIRO CEP 70393-900 | SDS - Bl/H Ed. Venancio II 1o Tel (61) 319-2138 |

CEPAGRO

COMISSÃO ESPECIAL DE PLANEJAMENTO, CONTROLE E AVALIAÇÃO DAS ESTATÍSTICAS AGROPECUÁRIAS

PRESIDENTE DA CEPAGRO

Maria Martha Malard Mayer

REPRESENTANTES DO IBGE

Carlos Alberto Lauria
Luiz Sérgio Pires Guimarães
Neuton Alves Rocha

SUPLENTES

Antônio Carlos Simões Florido
Luís Celso Guimarães Lins
Paulo Renato Monassa Corrêa

REPRESENTANTES DO MAPA

Ali Aldersi Saab
Patrícia Marta Magalhães Dias
Célio Brovino Porto

SUPLENTES

Lincoln José Lima Campos
Aldo Rosso

Indicadores IBGE

Estatística da produção agropecuária

Divulga tabelas com estimativas de área, produção e rendimento médio dos principais produtos agrícolas do país, incluindo resultados comparativos de dados mensais e do ano anterior. Divulga, ainda, a quantidade e as taxas de crescimento de animais abatidos, da produção de leite entregue e beneficiado pelas indústrias e de ovos e a participação relativa dos estados informantes na produção agrícola. Apresenta comentários sobre o desempenho das lavouras e da pecuária. Os resultados para os produtos agrícolas são divulgados para Brasil e grande região; para a pecuária apenas para o Brasil.

Os dados estão disponíveis, também na INTERNET através do endereço www.ibge.gov.br, no sistema SIDRA.

Algumas publicações do IBGE sobre produção agropecuária:

Levantamento Sistemático da Produção Agrícola

Produção Agrícola Municipal

Produção da Pecuária Municipal

Censo Agropecuário

Pesquisa de Estoques