



Indicadores IBGE

**Índice de Preços ao Produtor
Indústrias Extrativas e de Transformação - IPP**

junho 2024

Publicado em 30/07/2024 às 9:00 horas

Presidente da República
Luiz Inácio Lula da Silva

Ministra do Planejamento e Orçamento
Simone Nassar Tebet

INSTITUTO BRASILEIRO DE GEOGRAFIA E ESTATÍSTICA - IBGE

Presidente do IBGE
Marcio Pochmann

Diretora-Executiva
Flávia Vinhaes Santos

ÓRGÃOS ESPECÍFICOS SINGULARES

Diretoria de Pesquisas
Elizabeth Belo Hypólito

Diretoria de Geociências
Ivone Lopes Batista

Diretoria de Tecnologia da Informação
Marcos Vinícius Ferreira Mazoni

Centro de Documentação e Disseminação de Informações
José Daniel Castro da Silva

Escola Nacional de Ciências Estatísticas
Paulo de Martino Jannuzzi

UNIDADE RESPONSÁVEL

Diretoria de Pesquisas

Coordenação de Estatísticas Conjunturais em Empresas
Flávio Renato Keim Magheli

Gerência de Análise e Metodologia
Alexandre Pessôa Brandão

Gerência do Índice de Preços ao Produtor
Felipe Figueiredo Câmara

EQUIPE DE ANÁLISE

Alessandra Coelho de Oliveira
Alexandre Pessôa Brandão (redator)
Felipe Figueiredo Câmara
Luciano Liesenberg
Luciano Moraes Braga
Murilo Lemos Alvim
Gabriel José Cavalcante Veloso (estagiário)

Indicadores IBGE

Plano de divulgação:

Trabalho e rendimento

Pesquisa mensal de emprego *
Pesquisa nacional por amostra de domicílios continua

Agropecuária

Estatística da produção agrícola **
Estatística da produção pecuária **

Indústria

Pesquisa industrial mensal: emprego e salário***
Pesquisa industrial mensal: produção física Brasil
Pesquisa industrial mensal: produção física regional

Comércio

Pesquisa mensal de comércio

Serviços

Pesquisa Mensal de Serviços

Índices, preços e custos

Índice de preços ao produtor – indústrias extrativas e de transformação

Sistema nacional de índices de preços ao consumidor: INPC - IPCA

Sistema nacional de índices de preços ao consumidor: IPCA-E

Sistema nacional de pesquisa de custos e índices da construção civil

Contas nacionais trimestrais

Contas nacionais trimestrais: indicadores de volume e valores correntes

* O último fascículo divulgado corresponde a fevereiro de 2016.

** Continuação de: Estatística da produção agropecuária, a partir de janeiro de 2006. A produção agrícola é composta do Levantamento Sistemático da Produção Agrícola. A produção pecuária é composta da Pesquisa Trimestral do Abate de Animais, da Pesquisa Trimestral do Leite, da Pesquisa Trimestral do Couro e da Produção de Ovos de Galinha.

***O último fascículo divulgado corresponde a dezembro de 2015.

Iniciado em 1982, com a divulgação de indicadores sobre trabalho e rendimento, indústria e preços, o periódico **Indicadores IBGE** passou a incorporar, no decorrer das décadas seguintes, informações sobre agropecuária, contas nacionais trimestrais e serviços, visando contemplar as variadas demandas por estatísticas conjunturais para o País. Outros temas poderão ser abarcados futuramente, de acordo com as necessidades de informação identificadas. O periódico é subdividido em fascículos por temas específicos, que incluem tabelas de resultados, comentários e notas metodológicas. As informações apresentadas estão disponíveis em diferentes níveis geográficos: nacional, regional e metropolitano, variando por fascículo.

Sumário

Notas Metodológicas	1
Comentários	5
Indústria Geral e Grandes Categorias Econômicas.....	6
Análise Setorial: Atividades em Destaque.....	17
Apêndice Tabular	29

Notas Metodológicas

Os indicadores de preços ao produtor das indústrias extrativas e de transformação são calculados a partir de uma pesquisa específica feita às empresas industriais. O painel selecionado consta de 416 produtos e cerca de 2.000 empresas, que respondem por aproximadamente 67% da Receita Líquida de vendas de produtos e serviços industriais. Os pesos amostrais atribuídos a produtos, empresas e atividades estão baseados nas pesquisas anuais de indústria de 2016. Todavia, para seleção de produtos e empresas foram utilizadas as pesquisas de 2014.

Utiliza-se um índice *Jevons* para o cálculo dos níveis elementares do cálculo, ou seja, toma-se uma média geométrica dos relativos dos produtos IPP. Nos níveis agregados, a fórmula de cálculo adotada é uma adaptação de *Laspeyres com base fixa* em cadeia. Para cada empresa, produto e atividade foram considerados seus pesos relativos.

A variação do índice de preços é explorada com as seguintes séries:

- Mês contra mês anterior (M/M_{-1}): compara o número-índice do mês de referência (M) contra o do mês imediatamente anterior (M_{-1});
- Mês contra igual mês do ano anterior (M/M_{-12}): compara o número-índice do mês de referência (M) contra o do igual mês do ano anterior (M_{-12}); e
- Acumulado no Ano: compara o número-índice do mês de referência (M) contra o de dezembro do ano anterior.

Adicionalmente, são publicadas estatísticas que contribuem para medir a relevância de níveis desagregados de investigação nos resultados de níveis de agregação imediatamente superiores, como a importância das atividades industriais ou das Grandes Categorias Econômicas (agregados inferiores) no cálculo do resultado da Indústria Geral (agregado imediatamente superior). As estatísticas publicadas com esse fim são as seguintes:

- O Peso atual (P), que é o valor do peso amostral de determinada atividade industrial, Grande Categoria Econômica, empresa, ou produto, atualizado pelo deslocamento do índice de base fixa (IBF) até o mês de referência. Este valor atualizado é normalizado ao nível do agregado imediatamente superior, representando um percentual (%) de participação no cálculo. Por exemplo o peso atual de determinada atividade industrial no cálculo do índice da Indústria Geral é calculado como:

$$P_{S_t} = \frac{\bar{P}_S \times D_{S_{1:t}}}{\sum_{i=1}^N (\bar{P}_i \times D_{i_{1:t}})} ; \quad D_{i_{1:t}} = \prod_1^t IBF_{i_{t-1:t}}$$

Onde:

P_{S_t} é o peso atual da atividade S no cálculo do índice da Indústria Geral;

\bar{P}_S é o peso amostral da atividade S no cálculo do índice da Indústria Geral, com valor constante e determinado em $t = 0$;

$D_{S_{1:t}}$ é o deslocamento do índice de base fixa (IBF) da atividade S desde o período $t = 1$ até t ;

\bar{P}_i é o peso amostral da atividade i no cálculo do índice da Indústria Geral, com valor constante e determinado em $t = 0$;

$D_{i_{1:t}}$ é o deslocamento do índice de base fixa (IBF) da atividade i desde o período $t = 1$ até t ;

$IBF_{i_{t-1:t}}$ é o relativo de preços ou o índice de base fixa da atividade i no período t , calculado com base nos valores observados em $t-1$ e t ;

- A Influência (INF), que apresenta para as atividades industriais, Grandes Categorias Econômicas, empresas selecionadas, ou produtos investigados, os pontos percentuais (p.p.) que somados formam a variação do nível de agregação imediatamente superior. Por exemplo, a influência de determinada atividade industrial (S) na variação da Indústria Geral é calculada como:

$$INF_{S_{t-1:t}} = \frac{\bar{P}_S \times D_{S_{1:t-1}} \times \Delta R_{S_{t-1:t}}}{\sum_{i=1}^N (\bar{P}_i \times D_{i_{1:t-1}} \times \Delta R_{i_{t-1:t}})}$$

Onde:

$INF_{S_{t-1:t}}$ é a influência que a atividade S exerce, no mês de referência (t), sobre a variação da Indústria Geral (calculada com base nos valores observados em $t-1$ e t);

$D_{S_{1:t-1}}$ é o deslocamento do índice de base fixa (IBF) da atividade S desde o período $t = 1$ até $t-1$;

$\Delta R_{S_{t-1:t}}$ é a variação de preços da atividade S no mês de referência (t), calculada com base nos valores observados em $t-1$ e t ;

N é o número total de atividades que compõem o cálculo do índice da Indústria geral;

$D_{i_{1:t-1}}$ é o deslocamento do índice de base fixa (IBF) da atividade i desde o período $t = 1$ até $t-1$;

$\Delta R_{i_{t-1:t}}$ é a variação de preços da atividade i no mês de referência (t), calculada com base nos valores observados em $t-1$ e t ;

Nos comentários são adotadas descrições resumidas tanto das atividades quanto dos produtos. Em anexo está um quadro com a indicação das descrições completas e as resumidas das atividades. No caso de produtos, as descrições resumidas podem ser consultadas em <https://pesquisaipp.ibge.gov.br/index.php?option=com_content&task=view&id=13&Itemid=27>.

Os índices apresentados neste documento estão sujeitos a retificação, uma vez que os informantes podem rever ou complementar os dados primários anteriormente prestados.

O modelo de divulgação dos dados segue a Classificação Nacional de Atividades Econômicas, na sua versão 2.0, para o âmbito das indústrias extrativas (seção B) e de transformação¹ (seção C), com abertura de 24 atividades, ou seja, as indústrias extrativas são tratadas no nível da seção, não tendo, ao contrário das Indústrias de Transformação, aberturas em divisões. A partir de janeiro de 2019, estão disponibilizadas séries para alguns grupos econômicos (três dígitos da CNAE) selecionados. As últimas 13 observações dessas séries podem ser encontradas no Apêndice Tabular desta publicação.

Também são divulgados indicadores para o agregado alternativo que considera as grandes Categorias Econômicas: Bens de Capital, Bens Intermediários, Bens de Consumo Duráveis e Bens de Consumo Semiduráveis e Não Duráveis.

A metodologia da pesquisa está editada na Série Relatórios Metodológicos, volume 38, disponível em <https://ftp.ibge.gov.br/Precos_Indices_de_Precos_ao_Produtor/Nota_Tecnica/SRM_ipp.pdf>. As modificações realizadas a partir de setembro de 2015 são explicitadas nas notas técnicas e metodológicas contidas no endereço <<https://www.ibge.gov.br/estatisticas/economicas/precos-e-custos/9282-indice-de-precos-ao-produtor-industrias-extrativas-e-de-transformacao.html?=&t=downloads>>.

Outras informações sobre os procedimentos metodológicos podem ser obtidas tanto no portal do IBGE <<https://www.ibge.gov.br>> como na Coordenação de Estatísticas Conjunturais em Empresas (CECON) - Avenida Chile, 500 5º andar CEP 20031-170 - Rio de Janeiro - RJ, telefone: (21) 2142-4513.

¹ Não incluindo as atividades “Fabricação de produtos diversos” e “Manutenção, reparação e instalação de máquinas e equipamentos”.

Comentários

Nesta seção são apresentados e comentados os resultados apurados da variação de preços nas indústrias extrativas e de transformação para o mês de referência – na comparação com o mês imediatamente anterior (M/M-1), no acumulado no ano e na comparação com o mesmo mês do ano anterior, ou acumulado em 12 meses (M/M-12). Os resultados são agregados por atividades industriais, grupos econômicos selecionados e grandes categorias econômicas. Também é apresentada uma descrição mais detalhada dos resultados das atividades em destaque no mês.

Indústria Geral e Grandes Categorias Econômicas

Em junho de 2024, os preços das indústrias extrativas e de transformação - IPP, ou indústria geral (IG), outra forma de se referir ao conjunto dessas atividades, variaram, em média, 1,28% quando comparados aos de maio de 2024, número superior ao observado na comparação entre maio/2024 e abril/2024 (0,36%) – tabela 1 e figura 1.

Tabela 1 - Índice de Preços ao Produtor, segundo as Indústrias Extrativas e de Transformação (Indústria Geral) e Seções, Brasil, últimos três meses

Indústria Geral e Seções	Variação (%)								
	M/M-1			Acumulado no Ano			M/M-12		
	Abr/2024	Mai/2024	Jun/2024	Abr/2024	Mai/2024	Jun/2024	Abr/2024	Mai/2024	Jun/2024
Indústria Geral	0,67	0,36	1,28	0,92	1,28	2,58	-3,15	0,07	4,19
B - Indústrias Extrativas	-3,58	-4,98	1,61	1,64	-3,42	-1,86	-4,05	0,54	14,17
C - Indústrias de Transformação	0,91	0,64	1,27	0,88	1,53	2,81	-3,10	0,05	3,74

Fonte: IBGE, Diretoria de Pesquisas, Coord. de Estatísticas Conjunturais em Empresas

Na figura 1, abaixo, é possível observar o comportamento da variação dos preços industriais ao longo dos meses, na comparação com o mês imediatamente anterior:

Figura 1 - Variação (%) no Índice de Preços ao Produtor, segundo as Indústrias Extrativas e de Transformação, Brasil, Jun/2023 - Jun/2024, Base: mês imediatamente anterior

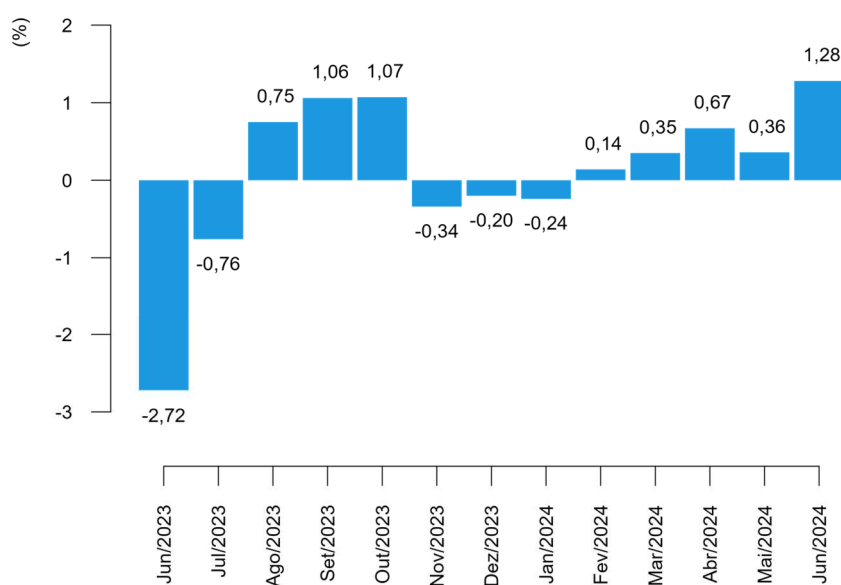

Fonte: IBGE, Diretoria de Pesquisas, Coord. de Estatísticas Conjunturais em Empresas

Neste mês de referência, 19 das 24 atividades industriais investigadas na pesquisa apresentaram variações positivas de preço ante o mês imediatamente anterior, seguindo o sinal da variação no índice da indústria geral. Em comparação, 15 atividades haviam apresentado maiores preços médios em maio em relação ao mês anterior, quando a variação deste mesmo indicador (M/M₋₁) também havia sido positiva para a indústria geral (tabela 2).

As quatro atividades com maiores variações, em termos absolutos, neste indicador (M/M₋₁) foram: outros produtos químicos (3,93%); outros equipamentos de transporte (3,67%); metalurgia (2,99%); e fumo (2,83%).

Tabela 2 - Índice de Preços ao Produtor, variação segundo as Seções e Atividades de Indústria, Brasil, últimos dois meses

Seções e Atividades	Variação (%)					
	M/M ₋₁		Acumulado no Ano		M/M ₋₁₂	
	Maio/2024	Jun/2024	Maio/2024	Jun/2024	Maio/2024	Jun/2024
Indústria Geral	0,36	1,28	1,28	2,58	0,07	4,19
B - Indústrias Extrativas	-4,98	1,61	-3,42	-1,86	0,54	14,17
C - Indústrias de Transformação	0,64	1,27	1,53	2,81	0,05	3,74
10 - Fabricação de produtos alimentícios	1,41	1,48	-0,35	1,12	-1,41	3,46
11 - Fabricação de bebidas	0,96	0,01	3,63	3,64	4,48	5,14
12 - Fabricação de produtos do fumo	0,89	2,83	5,20	8,17	4,63	8,11
13 - Fabricação de produtos têxteis	-0,78	0,19	-0,20	-0,00	-4,68	-3,37
14 - Confeção de artigos do vestuário e acessórios	1,84	-0,39	5,37	4,96	6,82	6,59
15 - Preparação de couros e fabricação de artefatos de couro, artigos para viagem e calçados	0,57	-0,23	5,76	5,52	4,72	5,30
16 - Fabricação de produtos de madeira	0,69	2,00	5,29	7,39	-0,56	2,95
17 - Fabricação de celulose, papel e produtos de papel	1,90	1,22	9,94	11,28	7,24	13,27
18 - Impressão e reprodução de gravações	-0,51	-0,22	3,03	2,81	7,06	6,12
19 - Fabricação de coque, de produtos derivados do petróleo e de biocombustíveis	0,06	0,13	-2,22	-2,09	0,99	8,01
20B - Fabricação de sabões, detergentes, produtos de limpeza e artigos de perfumaria	0,33	2,02	1,02	3,06	1,69	2,96
20C - Fabricação de outros produtos químicos	-0,35	3,93	2,67	6,70	-1,77	7,47
21 - Fabricação de produtos farmoquímicos e farmacêuticos	1,89	-0,12	7,00	6,87	3,55	3,53
22 - Fabricação de produtos de borracha e de material plástico	0,32	0,64	0,94	1,59	-1,96	-0,25
23 - Fabricação de produtos de minerais não-metálicos	-1,51	0,42	-0,99	-0,58	-1,30	-1,57
24 - Metalurgia	1,54	2,99	7,48	10,69	-1,52	2,31
25 - Fabricação de produtos de metal, exceto máquinas e equipamentos	-0,31	0,59	-0,73	-0,15	-3,71	-3,10
26 - Fabricação de equipamentos de informática, produtos eletrônicos e ópticos	0,67	-0,06	1,89	1,84	-2,12	-2,36
27 - Fabricação de máquinas, aparelhos e materiais elétricos	2,06	1,54	2,18	3,75	0,66	2,64
28 - Fabricação de máquinas e equipamentos	0,04	0,80	1,00	1,81	0,71	2,37
29 - Fabricação de veículos automotores, reboques e carrocerias	-0,14	0,63	1,15	1,79	1,17	2,23
30 - Fabricação de outros equipamentos de transporte, exceto veículos automotores	-0,32	3,67	2,69	6,46	2,93	8,73
31 - Fabricação de móveis	-0,28	0,90	-0,14	0,76	-2,04	-0,95

Fonte: IBGE, Diretoria de Pesquisas, Coord. de Estatísticas Conjunturais em Empresas

Alimentos foi o setor industrial de maior destaque na composição do resultado agregado, na comparação entre os preços de junho e os de maio (M/M₋₁). A atividade foi responsável por 0,36 ponto percentual (p.p.) de influência na variação de 1,28% da indústria geral. Ainda neste quesito, outras atividades que também sobressaíram foram outros produtos químicos, com 0,31 p.p. de influência, metalurgia (0,19 p.p.) e indústrias extrativas (0,08 p.p.) – conforme pode ser visto na tabela 3.

Com as variações de preço de junho, o indicador acumulado no ano, que compara os preços do mês de referência aos de dezembro do ano anterior, atingiu variação de 2,58%. A título de comparação, no último ano (2023) a taxa acumulada até o mês de junho havia sido de -6,46%, como mostra a figura 2. O valor da taxa acumulada no ano até este mês de referência é o quarto menor já registrado para um mês de junho desde o início da série histórica, em 2014.

Figura 2 - Variação (%) no Índice de Preços ao Produtor, segundo as Indústrias Extrativas e de Transformação, Brasil, Jun/2023 - Jun/2024, Base: Dezembro do ano anterior

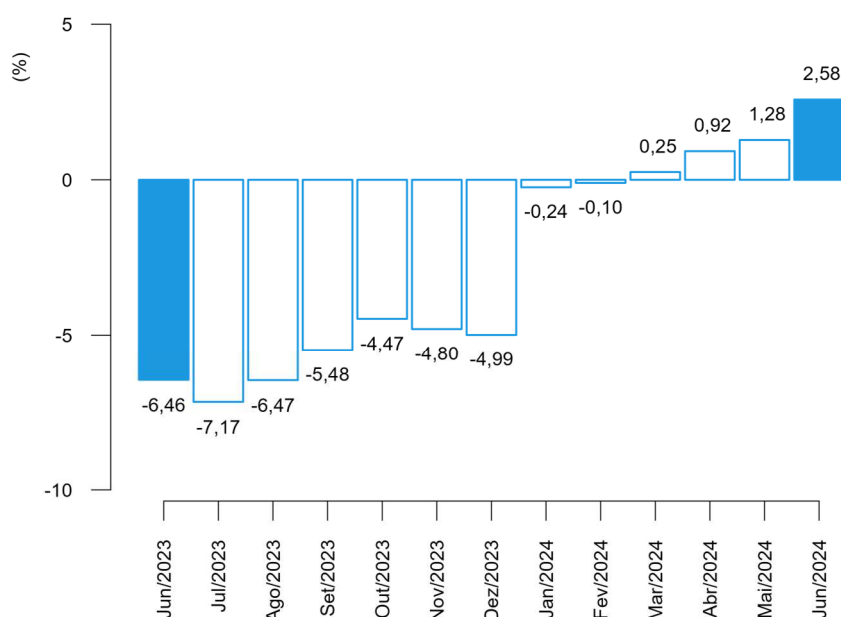

Fonte: IBGE, Diretoria de Pesquisas, Coord. de Estatísticas Conjunturais em Empresas

Entre as atividades que, em junho/2024, tiveram as maiores variações no acumulado no ano, sobressaíram: papel e celulose (11,28%), metalurgia (10,69%), fumo (8,17%) e madeira (7,39%).

Na composição do resultado agregado da indústria, na perspectiva deste mesmo indicador (acumulado no ano), as principais influências foram registradas em metalurgia: 0,62 p.p., outros produtos químicos: 0,52 p.p., papel e celulose: 0,34 p.p. e alimentos: 0,28 p.p. (tabela 3).

Tabela 3 - Índice de Preços ao Produtor, influência e peso segundo as Seções e Atividades de Indústria, Brasil, últimos dois meses

Seções e Atividades	Influência (p.p)						Peso (%) (1)	
	M/M-1		Acumulado no Ano		M/M-12		Mai/2024	Jun/2024
	Mai/2024	Jun/2024	Mai/2024	Jun/2024	Mai/2024	Jun/2024		
Indústria Geral	0,36	1,28	1,28	2,58	0,07	4,19	100,00	100,00
B - Indústrias Extrativas	-0,25	0,08	-0,17	-0,09	0,03	0,62	4,76	4,78
C - Indústrias de Transformação	0,61	1,20	1,45	2,67	0,05	3,57	95,24	95,22
10 - Fabricação de produtos alimentícios	0,34	0,36	-0,09	0,28	-0,35	0,85	25,54	25,59
11 - Fabricação de bebidas	0,02	0,00	0,09	0,09	0,11	0,13	2,71	2,68
12 - Fabricação de produtos do fumo	0,00	0,01	0,02	0,03	0,02	0,03	0,43	0,44
13 - Fabricação de produtos têxteis	-0,01	0,00	-0,00	-0,00	-0,07	-0,05	1,53	1,51
14 - Confeção de artigos do vestuário e acessórios	0,03	-0,01	0,09	0,08	0,11	0,11	1,84	1,81
15 - Preparação de couros e fabricação de artefatos de couro, artigos para viagem e calçados	0,01	-0,00	0,10	0,10	0,09	0,10	1,99	1,96
16 - Fabricação de produtos de madeira	0,01	0,02	0,05	0,06	-0,01	0,03	0,94	0,95
17 - Fabricação de celulose, papel e produtos de papel	0,06	0,04	0,30	0,34	0,22	0,40	3,45	3,45
18 - Impressão e reprodução de gravações	-0,00	-0,00	0,02	0,02	0,05	0,04	0,80	0,78
19 - Fabricação de coque, de produtos derivados do petróleo e de biocombustíveis	0,01	0,01	-0,24	-0,22	0,10	0,79	10,81	10,69
20B - Fabricação de sabões, detergentes, produtos de limpeza e artigos de perfumaria	0,01	0,03	0,02	0,05	0,03	0,05	1,66	1,67
20C - Fabricação de outros produtos químicos	-0,03	0,31	0,21	0,52	-0,14	0,58	8,19	8,41
21 - Fabricação de produtos farmoquímicos e farmacêuticos	0,05	-0,00	0,18	0,18	0,10	0,10	2,93	2,89
22 - Fabricação de produtos de borracha e de material plástico	0,01	0,02	0,04	0,06	-0,08	-0,01	3,99	3,96
23 - Fabricação de produtos de minerais não-metálicos	-0,05	0,01	-0,03	-0,02	-0,04	-0,05	3,11	3,08
24 - Metalurgia	0,09	0,19	0,44	0,62	-0,10	0,15	6,51	6,62
25 - Fabricação de produtos de metal, exceto máquinas e equipamentos	-0,01	0,02	-0,02	-0,00	-0,11	-0,09	3,00	2,98
26 - Fabricação de equipamentos de informática, produtos eletrônicos e ópticos	0,02	-0,00	0,04	0,04	-0,05	-0,06	2,37	2,34
27 - Fabricação de máquinas, aparelhos e materiais elétricos	0,06	0,04	0,06	0,10	0,02	0,08	2,95	2,96
28 - Fabricação de máquinas e equipamentos	0,00	0,03	0,04	0,07	0,03	0,10	4,25	4,23
29 - Fabricação de veículos automotores, reboques e carrocerias	-0,01	0,05	0,09	0,14	0,09	0,17	8,08	8,03
30 - Fabricação de outros equipamentos de transporte, exceto veículos automotores	-0,01	0,06	0,05	0,11	0,05	0,15	1,80	1,85
31 - Fabricação de móveis	-0,00	0,01	-0,00	0,01	-0,02	-0,01	1,12	1,12

Fonte: IBGE, Diretoria de Pesquisas, Coord. de Estatísticas Conjunturais em Empresas

(1) Peso atual, igual ao peso amostral atualizado pelo deslocamento do índice de base fixa (IBF) desde o mês base até o mês de referência, para mais detalhes vide as notas metodológicas desta publicação.

A variação acumulada em 12 meses, calculada comparando os preços de junho de 2024 aos de junho de 2023, foi de 4,19% neste mês de referência. No mês antecedente (maio/2024), este mesmo indicador, M/M₋₁₂, havia registrado taxa de 0,07% (tabela 3 e figura 3).

Figura 3 - Variação (%) no Índice de Preços ao Produtor, segundo as Indústrias Extrativas e de Transformação, Brasil, Jun/2023 - Jun/2024, Base: mesmo mês do ano anterior

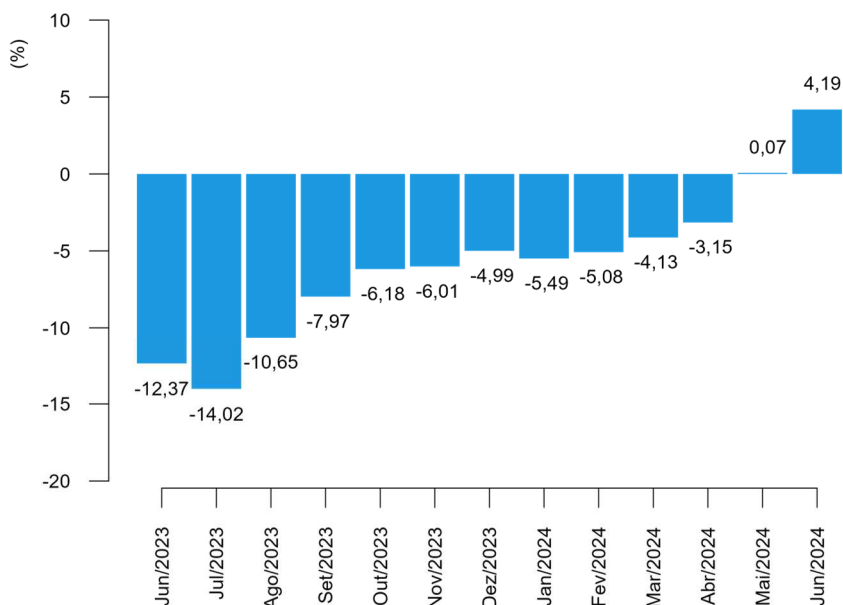

Fonte: IBGE, Diretoria de Pesquisas, Coord. de Estatísticas Conjunturais em Empresas

Os setores com as quatro maiores variações de preços na comparação de junho com o mesmo mês do ano anterior foram: indústrias extrativas (14,17%); papel e celulose (13,27%); outros equipamentos de transporte (8,73%); e fumo (8,11%).

E, também na comparação M/M₋₁₂, os setores de maior influência (tabela 3) no resultado agregado foram: alimentos (0,85 p.p.); refino de petróleo e biocombustíveis (0,79 p.p.); indústrias extrativas (0,62 p.p.); e outros produtos químicos (0,58 p.p.).

Sob a ótica das Grandes Categorias Econômicas, a variação de preços em junho frente a maio de 2024, que foi de 1,28% na indústria geral, repercutiu da seguinte maneira: 1,21% de variação em bens de capital (BK); 1,85% em bens intermediários (BI); e 0,46% em bens de consumo (BC), sendo que a variação observada nos bens de consumo duráveis (BCD) foi de 0,20%, ao passo que nos bens de consumo semiduráveis e não duráveis (BCND) foi de 0,52%, como pode ser visualizado na tabela 4 e na figura 4.

Tabela 4 - Índice de Preços ao Produtor, variação segundo as Indústrias Extrativas e de Transformação (Indústria Geral) e Grandes Categorias Econômicas, Brasil, últimos três meses

Grandes Categorias Econômicas	Variação (%)								
	M/M-1			Acumulado no Ano			M/M-12		
	Abr/2024	Mai/2024	Jun/2024	Abr/2024	Mai/2024	Jun/2024	Abr/2024	Mai/2024	Jun/2024
Indústria Geral	0,67	0,36	1,28	0,92	1,28	2,58	-3,15	0,07	4,19
Bens de Capital (BK)	1,17	0,04	1,21	1,13	1,17	2,40	-0,98	-0,28	2,00
Bens Intermediários (BI)	0,54	-0,40	1,85	0,37	-0,03	1,81	-4,71	-0,78	4,71
Bens de Consumo (BC)	0,76	1,55	0,46	1,72	3,30	3,78	-1,16	1,44	3,89
Bens de Consumo Duráveis (BCD)	0,83	0,09	0,20	1,07	1,16	1,36	2,48	1,77	1,87
Bens de Consumo Semiduráveis e Não Duráveis (BCND)	0,74	1,85	0,52	1,86	3,74	4,28	-1,87	1,38	4,30

Fonte: IBGE, Diretoria de Pesquisas, Coord. de Estatísticas Conjunturais em Empresas

A figura 4, a seguir, reúne comparativamente os últimos três resultados da variação de preços de um mês frente o mês imediatamente anterior (M/M-1), para as Grandes Categorias Econômicas.

Figura 4 - Variação (%) no Índice de Preços ao Produtor, segundo as Indústrias Extrativas e de Transformação (Indústria Geral) e as Grandes Categorias Econômicas, Brasil, últimos três meses, Base: mês imediatamente anterior

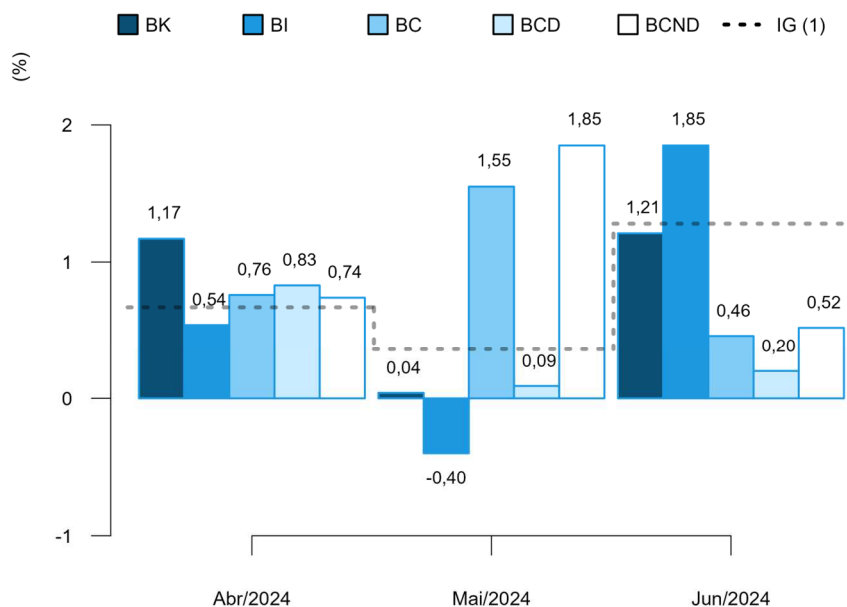

(1) IG: Abr/2024: 0,67%; Mai/2024: 0,36%; Jun/2024: 1,28%.

Fonte: IBGE, Diretoria de Pesquisas, Coord. de Estatísticas Conjunturais em Empresas

No cômputo do resultado geral do indicador M/M₋₁, a principal influência dentre as Grandes Categorias Econômicas foi exercida por bens intermediários, cujo peso na composição do índice geral foi de 55,32% e respondeu por 1,02 p.p. da variação de 1,28% nas indústrias extrativas e de transformação (dados na tabela 5).

Completam a lista, bens de consumo, com influência de 0,17 p.p. e bens de capital com 0,09 p.p.. No caso de bens de consumo, a influência observada em junho se divide em 0,01 p.p., que se deveu à variação nos preços de bens de consumo duráveis, e 0,16 p.p. associado à variação de bens de consumo semiduráveis e não duráveis.

Tabela 5 - Índice de Preços ao Produtor, influência e peso segundo as Grandes Categorias Econômicas, Brasil, últimos dois meses

Grandes Categorias Econômicas	Influência (p.p)						Peso (%) (1)	
	M/M ₋₁		Acumulado no Ano		M/M ₋₁₂		Mai/2024	Jun/2024
	Mai/2024	Jun/2024	Mai/2024	Jun/2024	Mai/2024	Jun/2024		
Indústria Geral	0,36	1,28	1,28	2,58	0,07	4,19	100,00	100,00
Bens de Capital (BK)	0,00	0,09	0,09	0,19	-0,02	0,16	7,71	7,70
Bens Intermediários (BI)	-0,22	1,02	-0,02	1,01	-0,43	2,59	55,01	55,32
Bens de Consumo (BC)	0,57	0,17	1,21	1,38	0,53	1,44	37,28	36,98
Bens de Consumo Duráveis (BCD)	0,01	0,01	0,07	0,08	0,11	0,12	16,67	16,62
Bens de Consumo Semiduráveis e Não Duráveis (BCND)	0,57	0,16	1,14	1,30	0,42	1,33	83,33	83,38

Fonte: IBGE, Diretoria de Pesquisas, Coord. de Estatísticas Conjunturais em Empresas

(1) Peso atual, igual ao peso amostral atualizado pelo deslocamento do índice de base fixa (IBF) desde o mês base até o mês de referência, para mais detalhes vide as notas metodológicas desta publicação.

Diante dos movimentos de preços apurados em junho, a variação acumulada no ano (mês de referência contra dezembro do ano anterior) das Grandes Categorias Econômicas chegou a: 2,40%, no caso de bens de capital; 1,81% em bens intermediários; e 3,78% em bens de consumo - sendo que bens de consumo duráveis acumulou variação de 1,36%, enquanto bens de consumo semiduráveis e não duráveis, 4,28%.

Na comparação com valores de 2023, a variação de preços da Indústria Geral em 2024 reverteu o sinal da variação acumulada naquele ano até o mês de junho: 2,58% contra -6,46% - movimento seguido por bens de capital, por bens intermediários e por bens de consumo, que haviam acumulado variações de -1,27%, -10,28% e -1,33%, respectivamente, em 2023 até junho.

A consulta da figura 5 indica, ainda, a dinâmica dos níveis desagregados dos bens de consumo: em bens de consumo duráveis, a variação acumulada apresentou o mesmo sinal da variação acumulada no ano anterior, que havia sido de 1,77%, e em bens de consumo semiduráveis e não duráveis o acumulado no ano reverteu o sinal da variação observada naquele período (-1,94%).

Figura 5 - Variação (%) no Índice de Preços ao Produtor, segundo as Indústrias Extrativas e de Transformação (Indústria Geral) e as Grandes Categorias Econômicas, Brasil, junho dos últimos três anos, Base: dezembro do ano anterior

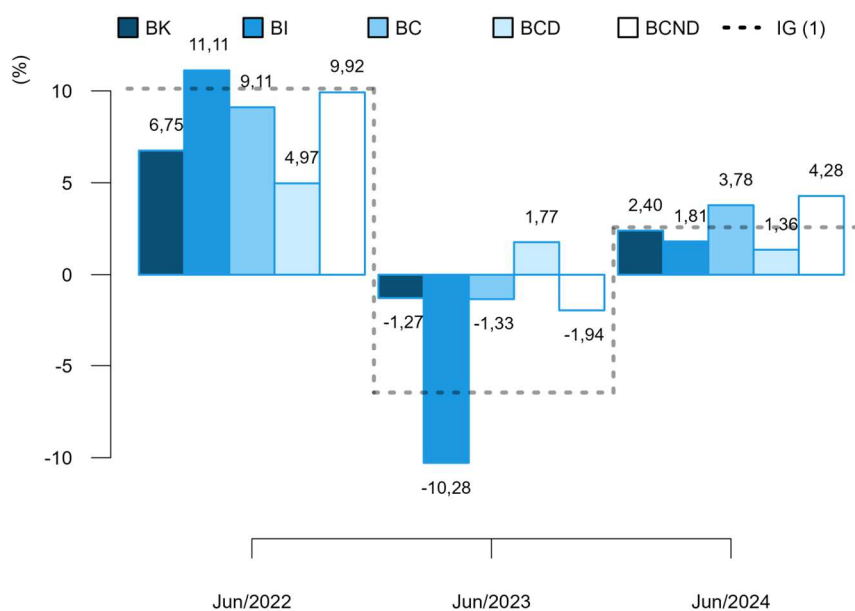

(1) IG: Jun/2022: 10,12%; Jun/2023: -6,46%; Jun/2024: 2,58%.

Fonte: IBGE, Diretoria de Pesquisas, Coord. de Estatísticas Conjunturais em Empresas

Em termos de influência no resultado acumulado no ano, bens de capital foi responsável por 0,19 p.p. dos 2,58% verificados na indústria geral até junho deste ano. Bens intermediários, por seu turno, respondeu por 1,01 p.p., enquanto bens de consumo exerceu influência de 1,38 p.p. no resultado agregado da indústria, influência que se divide em 0,08 p.p. devidos às variações nos preços de bens de consumo duráveis e 1,30 p.p. causados pelas variações de bens de consumo semiduráveis e não duráveis (dados na tabela 5).

No indicador acumulado em 12 meses, M/M_{-12} , a variação de preços de bens de capital foi de 2,00% em junho/2024. Os preços dos bens intermediários, por sua vez, variaram 4,71% neste intervalo de um ano e a variação em bens de consumo foi de 3,89%, sendo que bens de consumo duráveis apresentou variação de preços de 1,87% e bens de consumo semiduráveis e não duráveis de 4,30% (tabela 4 e figura 6).

Quando comparados aos resultados de maio de 2024, a variação de preços em 12 meses da Indústria Geral apresentou o mesmo sinal e superou o observado naquele mês: 4,19% em junho frente 0,07% em maio. Esse movimento foi seguido por bens de consumo, cujos preços, em 12 meses, haviam variado 1,44% em maio/2024. Enquanto o resultado em 12 meses de bens de capital reverteu o sinal observado em maio (-0,28%) assim como ocorreu com bens intermediários cuja variação acumulada em 12 meses foi de -0,78% naquele mês (figura 6).

Figura 6 - Variação (%) no Índice de Preços ao Produtor, segundo as Indústrias Extrativas e de Transformação (Indústria Geral) e as Grandes Categorias Econômicas, Brasil, últimos três meses, Base: mesmo mês do ano anterior

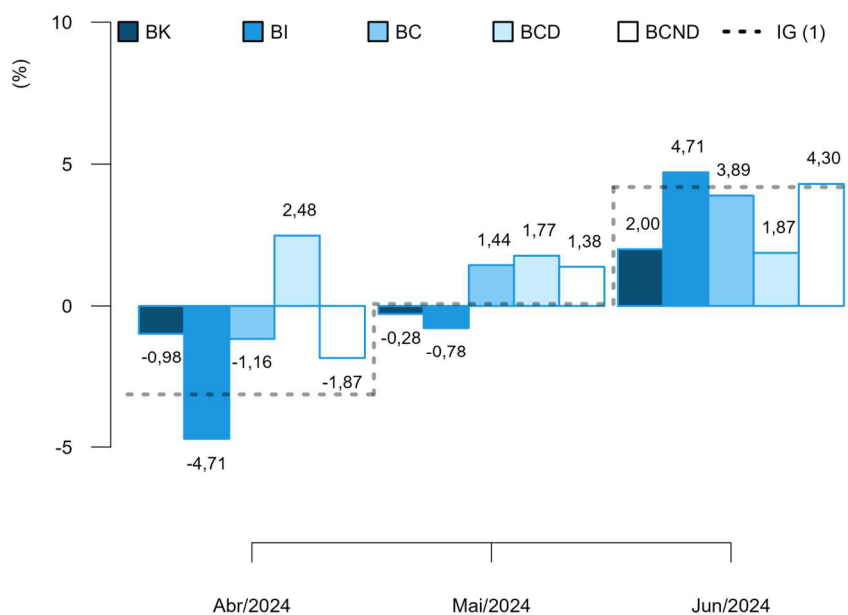

(1) IG: Abr/2024: -3,15%; Mai/2024: 0,07%; Jun/2024: 4,19%.

Fonte: IBGE, Diretoria de Pesquisas, Coord. de Estatísticas Conjunturais em Empresas

Na figura 6 é possível notar, também, que a dinâmica da variação acumulada em 12 meses na passagem de maio para junho foi a seguinte na visão desagregada dos bens de consumo: a variação de preços de bens de consumo duráveis apresentou o mesmo sinal observado em maio de 2024 (1,77%) e a de bens de consumo semiduráveis e não duráveis apresentou o mesmo sinal e superou o observado naquele mês, que havia sido de 1,38%.

No que diz respeito às influências no resultado agregado, com peso de 55,32% no cálculo do índice geral, bens intermediários foi responsável por 2,59 p.p. dos 4,19% de variação acumulada em 12 meses na indústria, neste mês de referência. No resultado de junho de 2024, houve, ainda, influência de 1,44 p.p. de bens de consumo e de 0,16 p.p. de bens de capital, conforme informações na tabela 5.

O resultado de bens de consumo, em particular, foi influenciado em 0,12 p.p. por bens de consumo duráveis e em 1,33 p.p. por bens de consumo semiduráveis e não duráveis, este último com peso de 83,38% no cômputo do índice daquela grande categoria.

Finalizando a exposição de resultados na perspectiva das Grandes Categorias Econômicas, nos quadros 1 e 2, estão listados os produtos com maior influência em cada uma das aberturas, tanto na perspectiva do indicador M/M_{-1} , quanto na do M/M_{-12} indicando se a influência do produto foi positiva ("+") ou negativa ("-") e o valor somado, em pontos percentuais, destas influências.

Quadro 1 - Índice de Preços ao Produtor, segundo as Grandes Categorias Econômicas e Produtos Investigados, Brasil, Jun/2024, Base: mês imediatamente anterior

Grandes Categorias Econ.	Produtos		Influência (p.p.)	
	Código	Descrição Resumida (1)	Sinal	Total
BK	3041.7020	Aviões de peso superior a 2.000 kg	+	1,15
	2920.2015	Caminhão-tractor, para reboques e semirreboques	+	
	2710.5060	Geradores de corrente contínua de outros tipos	+	
	2865.2010	Máquinas para fabricação e acabamento papel/papel-cartão	+	
	2831.2030	Tratores agrícolas	+	
	2621.2010	PC desktops	-	
	3011.5070	Fabricação de embarcações	+	
	2829.2030	Aparelho filtrar/depurar líquido motor de combustão interna	+	
	2833.6140	Máquinas para colheita	-	
	2710.7080	Motores elétricos	+	
	Demais 52 produtos			0,06
BI	0600.2030	Óleos brutos de petróleo	+	0,78
	1041.2080	Óleo de soja em bruto, mesmo degomado	+	
	2013.2030	Adubos ou fertilizantes à base de NPK	+	
	2441.2120	Óxido de alumínio (alumina calcinada)	+	
	1071.2040	Açúcar VHP (very high polarization)	+	
	1041.2120	Resíduos da extração de soja	+	
	2013.2060	Adubos ou fertilizantes minerais ou químicos, fosfatados	+	
	0710.2015	Min. ferro e seus concentrados, exc. pelletizado/sinterizado	-	
	1921.2150	Querosenes de aviação	-	
0729.2040	Minérios de cobre e seus concentrados, bruto ou beneficiado	+		
	Demais 214 produtos			1,07
BCD	3091.7010	Motocicletas com mais de 50cm ³	+	0,21
	2751.2020	Fornos de microondas	-	
	3101.2025	Armário madeira, residencial, exc. cozinha/embutido/modulado	+	
	2640.2140	Receptor-decodificador de sinais de vídeo codificados	+	
	2640.2180	Televisores (receptores de televisão)	+	
	2824.2010	Aparelho de ar condicionado de parede/janela/transportável	+	
	2751.2005	Fogões de cozinha para uso doméstico	+	
	3101.2040	Armário madeira embutido/modulado residencial, exc. cozinha	+	
	3101.2245	Móveis de madeira para cozinhas, exc. embutidos ou modulados	+	
	3101.2120	Camas, beliches e outros tipos de camas de madeira	+	
	Demais 12 produtos			-0,01
BCND	1012.2030	Carnes e miudezas de aves congeladas	+	0,21
	1081.2030	Café torrado e moído	+	
	1011.2030	Carnes de bovinos frescas ou refrigeradas	-	
	1053.2010	Sorvetes, picolés e produtos gelados comestíveis	-	
	1043.2060	Margarina	-	
	2121.7110	Base de ácidos nucleicos, seus sais exceto cetozonazol	+	
	2121.7090	Heterocíclicos de nitrogênio/ inibidor da bomba de prótons	-	
	2061.2050	Detergentes ou sabões líquidos, doméstico ou industrial	+	
	1052.2110	logurte	+	
	1931.5030	Álcool etílico (anidro ou hidratado)	+	
	Demais 98 produtos			0,31

Fonte: IBGE, Diretoria de Pesquisas, Coord. de Estatísticas Conjunturais em Empresas

(1) A descrição completa dos produtos investigados pode ser acessada em <https://ftp.ibge.gov.br/Precos_Indices_de_Precos_ao_Produtor/Produtos_Selecionados_IPP/lista_produtos_gce_20181_2.pdf>.

Quadro 2 - Índice de Preços ao Produtor, segundo as Grandes Categorias Econômicas e Produtos Investigados, Brasil, Jun/2024, Base: mesmo mês do ano anterior

Grandes Categs. Econs.	Produtos		Influência (p.p.)	
	Código	Descrição Resumida (1)	Sinal	Total
BK	3041.7020	Aviões de peso superior a 2.000 kg	+	2,12
	2833.6140	Máquinas para colheita	-	
	2829.2030	Aparelho filtrar/depurar líquido motor de combustão interna	+	
	2865.2010	Máquinas para fabricação e acabamento papel/papel-cartão	+	
	2869.2270	Silos metálicos para cereais	-	
	2831.2030	Tratores agrícolas	+	
	2710.7080	Motores elétricos	+	
	2812.2050	Bombas volumétricas rotativas	+	
	2829.2160	Aparelhos para filtrar ou depurar gases	+	
	2920.2050	Caminhão diesel com capacidade superior a 5t	+	
	Demais 52 produtos			-0,12
BI	1921.2100	Óleo diesel	+	3,74
	0600.2030	Óleos brutos de petróleo	+	
	1710.2035	Pasta química madeira, à soda/sulfato, exc. pasta dissolução	+	
	2442.2075	Ouro para usos não monetários	+	
	2441.2120	Óxido de alumínio (alumina calcinada)	+	
	1921.2095	Óleos combustíveis, exceto diesel	+	
	0710.2015	Min. ferro e seus concentrados, exc. pelotizado/sinterizado	+	
	2733.2050	Condutor elétrico com capa isolante tensão menor/igual a 1kv	+	
	0729.2040	Minérios de cobre e seus concentrados, bruto ou beneficiado	+	
	1062.2030	Farinha de trigo	-	
	Demais 214 produtos			0,97
BCD	2910.7010	Automóvel passageiro, a gasolina ou bicombustível	+	1,91
	3091.7010	Motocicletas com mais de 50cm3	+	
	2751.2030	Máquinas de lavar ou secar roupa para uso doméstico	-	
	2751.2100	Refrigeradores ou congeladores para uso doméstico	-	
	2640.2180	Televisores (receptores de televisão)	-	
	2824.2010	Aparelho de ar condicionado de parede/janela/transportável	+	
	3101.2160	Estantes e racks de madeira para uso residencial	-	
	3102.2050	Assentos de metal, exceto para escritório	-	
	3101.2025	Armário madeira, residencial, exc. cozinha/embutido/modulado	+	
	3101.2245	Móveis de madeira para cozinhas, exc. embutidos ou modulados	-	
	Demais 12 produtos			-0,04
BCND	1012.2030	Carnes e miudezas de aves congeladas	+	2,33
	1061.2040	Arroz semibranqueado ou branqueado, mesmo polido ou brunido	+	
	1081.2030	Café torrado e moído	+	
	1043.2060	Margarina	-	
	1033.2050	Sucos concentrados de laranja	+	
	1931.5030	Álcool etílico (anidro ou hidratado)	-	
	1051.2010	Leite esterilizado / UHT / Longa Vida	+	
	1011.2020	Carnes de bovinos congeladas	-	
	1921.2050	Gasolina, exceto para aviação	+	
	1012.2110	Embutidos/salamaria de suino, exc. pratos prontos	-	
	Demais 98 produtos			1,97

Fonte: IBGE, Diretoria de Pesquisas, Coord. de Estatísticas Conjunturais em Empresas

(1) A descrição completa dos produtos investigados pode ser acessada em <https://ftp.ibge.gov.br/Precos_Indices_de_Precos_ao_Produtor/Produtos_Selecionados_IPP/lista_produtos_gce_201812.pdf>.

Análise Setorial: Atividades em Destaque

A seguir são analisados com mais detalhes 10 setores que, no mês de junho de 2024, encontravam-se entre os quatro principais destaques em pelo menos um dos seguintes critérios: as maiores variações de preços, as maiores influências, ambos nas três comparações: M/M₋₁, acumulado no ano, M/M₋₁₂, e os principais pesos atuais no cálculo do índice geral.

Compõem as análises, os quadros de 3 a 12, que listam os produtos de maior influência (limitados aos quatro principais), indicando se a variação de preços e, portanto, a influência no resultado setorial foi positiva ("+") ou negativa ("-"), além da indicação da ordem de importância do peso atual dos produtos no cálculo do índice do setor. Em adição, o quadro 13 (no apêndice tabular) apresenta a soma dos valores das influências desses produtos no resultado do indicador M/M₋₁, nesse caso, para todas as atividades investigadas na pesquisa.

Nas próximas linhas, as atividades analisadas podem ser referenciadas em sua descrição resumida, para conferir a correspondência com a sua descrição completa basta verificar o quadro 14, também no apêndice tabular.

Indústrias extrativas: depois de três meses consecutivos de variações negativas, os preços do setor inverteram a trajetória, alcançando, em junho, 1,61%. Com isso, o acumulado no ano, que era de -3,42%, em maio, ficou em -1,86%, em junho. O acumulado em 12 meses, por sua vez, foi de 14,17%, o maior resultado desde novembro de 2021, quando havia sido 29,17%. Vale dizer que, em termos de número-índice, a comparação de junho atual - 185,84 - foi feita com o menor ponto da série - 162,78 - desde setembro de 2020, 155,63.

Em termos gerais, na passagem de maio para junho, o comportamento aponta para a redução do preço dos minérios de ferro e o aumento dos demais, tanto os de “extração de petróleo e gás natural”, quanto os de “extração de minerais metálicos não ferrosos”. Esse comportamento está em linha com o ambiente externo.

Quadro 3 - Índice de Preços ao Produtor, segundo as Atividades de Indústria e Produtos Investigados, Brasil, Jun/2024, Indústrias Extrativas

Produtos		Variação (%)			Influência (p.p.)			Peso (%)
Código	Descrição Resumida (1)	M/M ₋₁	Acum Ano	M/M ₋₁₂	M/M ₋₁	Acum Ano	M/M ₋₁₂	
0600.2010	Gás natural, liquefeito ou no estado gasoso				+			3º
0729.2040	Minérios de cobre e seus concentrados, bruto ou beneficiado	+	+	+	+	+	+	4º
0710.2015	Min. ferro e seus concentrados, exc. pelotizado/sinterizado	-	-	+	-	-	+	2º
0710.2030	Minérios de ferro pelotizados ou sinterizados	-	-	+		-	+	
0600.2030	Óleos brutos de petróleo	+	+	+	+	+	+	1º

Fonte: IBGE, Diretoria de Pesquisas, Coord. de Estatísticas Conjunturais em Empresas

(1) A descrição completa dos produtos investigados pode ser acessada em <https://ftp.ibge.gov.br/Preços_Indices_de_Precos_ao_Produtor/Produtos_Selecionados_IPP/lista_produtos_ie_it_201812.pdf>.

Alimentos: pelo terceiro mês consecutivo, a variação média dos preços do setor, na comparação com os do mês anterior, foi positiva, dessa vez, a maior delas, em 1,48%. Com isso, pela primeira vez no ano, o acumulado passou para o campo positivo, 1,12% - em junho de 2023, a variação acumulada até então era de -4,99%. Também passou para o campo positivo o acumulado em 12 meses, 3,46%, o que não acontecia desde março de 2023, quando a taxa foi de 1,11%.

O setor, que tem o maior peso entre as atividades industriais levantadas na pesquisa, 24,37%, em junho, se destacou em termos de influência, todas positivas. Foi a primeira, tanto no M/M₋₁ (0,36 p.p., em 1,28%), quanto no M/M₋₁₂ (0,85 p.p., em 4,19%), e a quarta no acumulado no ano (0,28 p.p., em 2,58%).

Na perspectiva da variação mensal, tanto em termos de variação, quanto de influência, todos os produtos destacados apresentaram variação positiva, com exceção de “sorvetes, picolés e produtos gelados comestíveis”, que aparece em destaque em termos de variação. Aparecem nas duas listas “óleo de soja em bruto, mesmo degomado” e “café torrado e moído”. Em termos de influência, respondendo por 1,10 p.p. da variação de 1,48%, os produtos de maior destaque são: “óleo de soja em bruto, mesmo degomado”, “açúcar VHP (very high polarization)”, “carnes e miudezas de aves congeladas” e “café torrado e moído”. O aumento de preços de “óleo de soja em bruto, mesmo degomado” é condizente tanto com a variação positiva do preço da soja (pela depreciação do real e, conseqüentemente, aumento da demanda externa), como também com a pressão de demanda exercida pelos biocombustíveis, que usam o óleo como matéria-prima. Mesmo com o avanço da safra da cana-de-açúcar, os preços do “açúcar VHP (very high polarization)” avançaram em grande parte pela depreciação de 5,0% do real frente ao dólar. O aumento do preço do café, mesmo em período de colheita, responde a incertezas do mercado mundial, particularmente da capacidade produtiva do Vietnã, importante exportador, além da depreciação do real frente ao dólar. No caso de “carnes e miudezas de aves congeladas”, a demanda externa, associada à depreciação do real, explica o avanço observado.

Ao abrir os grupos explorados no IPP, observa-se que, na perspectiva da variação mensal, apesar de todas as variações terem sido positivas, apenas dois grupos evoluíram acima da média (1,48%): “fabricação de óleos e gorduras vegetais e animais” (2,86%) e “torrefação e moagem de café” (7,90%).

No acumulado no ano, todas as variações positivas, observadas em três grupos, foram superiores à média (1,12%): “abate e fabricação de produtos de carne” (2,13%), “laticínios” (18,63%) e “torrefação e moagem de café” (31,16%). Os outros quatro grupos permaneceram no campo negativo: “fabricação de óleos e gorduras vegetais e animais” (-3,88%), “moagem, fabricação de produtos amiláceos e de alimentos para animais” (-1,93%) e “fabricação e refino de açúcar” (-8,16%). Quadro parecido (ver tabela 17, no anexo) ocorre no acumulado em 12 meses, sendo que, nessa perspectiva, a variação de “moagem, fabricação de produtos amiláceos e de alimentos para animais” é positiva, em 7,20%.

Quadro 4 - Índice de Preços ao Produtor, segundo as Atividades de Indústria e Produtos Investigados, Brasil, Jun/2024, Fabricação de produtos alimentícios

Produtos		Variação (%)			Influência (p.p.)			Peso (%)
Código	Descrição Resumida (1)	M/M ₋₁	Acum Ano	M/M ₋₁₂	M/M ₋₁	Acum Ano	M/M ₋₁₂	
1061.2040	Arroz semibranqueado ou branqueado, mesmo polido ou brunido			+			+	
1071.2040	Açúcar VHP (very high polarization)				+	-		2°
1081.2030	Café torrado e moído	+	+	+	+	+	+	
1011.2030	Carnes de bovinos frescas ou refrigeradas							1°
1012.2030	Carnes e miudezas de aves congeladas				+	+	+	3°
1051.2010	Leite esterilizado / UHT / Longa Vida		+			+		
1051.2030	Leite resfriado e/ou pré-aquecido		+					
1043.2060	Margarina						-	
1091.2035	Pães industrializados, exc. com grãos e pães de especiarias	+						
1053.2010	Sorvetes, picolés e produtos gelados comestíveis	-						
1033.7030	Sucos concentrados de frutas, exceto de laranja		+	+				
1033.2050	Sucos concentrados de laranja			+				
1041.2120	Resíduos da extração de soja							4°
1041.2080	Óleo de soja em bruto, mesmo degomado	+			+			

Fonte: IBGE, Diretoria de Pesquisas, Coord. de Estatísticas Conjunturais em Empresas

(1) A descrição completa dos produtos investigados pode ser acessada em

<https://ftp.ibge.gov.br/Precos_Indices_de_Precos_ao_Produtor/Produtos_Selecionados_IPP/lista_produtos_ie_it_201812.pdf>.

Fumo: o setor de fumo apresentou uma alta de 2,83% na passagem de maio para junho, resultado que se destaca como a quarta variação mais intensa neste indicador dentre todos os setores analisados na pesquisa. Além disso, é o quarto resultado positivo consecutivo observado na atividade para este indicador, sendo a maior variação desde setembro de 2022, quando havia apresentado uma alta de 3,62%.

Em relação aos dois produtos investigados no setor, ambos apresentaram alta no mês e o que mais influenciou o resultado da atividade foi “folhas de fumo total ou parcialmente destaladas”, produto que, em geral, é cotado em moeda internacional e normalmente acompanha o sinal das variações cambiais (R\$/US\$), que, em junho, foi de 5,0%, uma apreciação do dólar frente ao real em relação ao mês anterior, sendo a alta mais intensa desde julho de 2022, quando a taxa de câmbio havia variado 6,3%.

Com a alta observada em junho, a indústria do fumo também acumula avanços nos indicadores de mais longo prazo: variação acumulada de 8,17% em 2024 (a terceira maior dentre todos os setores analisados na pesquisa) e de 8,11% nos últimos 12 meses (a quarta maior dentre as atividades pesquisadas). Esses resultados corroboram a percepção de que o setor, geralmente, acompanha o sinal da variação da taxa de câmbio, que também é positivo nesses períodos, com um aumento acumulado de 10,0% em 2024 e de 11,1% nos últimos 12 meses.

Quadro 5 - Índice de Preços ao Produtor, segundo as Atividades de Indústria e Produtos Investigados, Brasil, Jun/2024, Fabricação de produtos do fumo

Produtos		Variação (%)			Influência (p.p.)			Peso (%)
Código	Descrição Resumida (1)	M/M ₋₁	Acum Ano	M/M ₋₁₂	M/M ₋₁	Acum Ano	M/M ₋₁₂	
1220.2020	Cigarros	+	+	+	+	+	+	2º
1210.2010	Folhas de fumo total ou parcialmente destaladas	+	+	+	+	+	+	1º

Fonte: IBGE, Diretoria de Pesquisas, Coord. de Estatísticas Conjunturais em Empresas

(1) A descrição completa dos produtos investigados pode ser acessada em <https://ftp.ibge.gov.br/Precos_Indices_de_Precos_ao_Produtor/Produtos_Selecionados_IPP/lista_produtos_ie_it_20181_2.pdf>.

Madeira: a indústria da madeira foi destaque do IPP por sua variação acumulada de preços no ano, em junho, a taxa chegou a 7,39%, quarta mais intensa dentre os setores investigados. Na passagem de maio, os preços avançaram 2,00% em média e, na comparação com junho de 2023, o setor acumulou alta de 2,95%.

Com alta participação de exportáveis em sua receita, o resultado do mês e o acumulado no ano são influenciados de forma importante pela trajetória cambial recente. Na comparação com maio o câmbio (R\$/US\$) ficou 5,0% mais caro, enquanto no ano a depreciação somou 10,0%. Num cenário de certa estabilidade de demanda, o exportador brasileiro recebeu mais reais por cada unidade vendida em função do efeito cambial.

O aumento do mês foi disseminado entre os produtos investigados (quadro 6), “madeira compensada, folheada e formas semelhantes”, “madeira perfilada ou perfis de molduras de madeira”, “madeira serrada, aplainada ou polida” e “painéis de fibras de madeira” apresentaram as maiores altas e exerceram as principais influências no resultado setorial, somando 1,86 p.p. na variação agregada de 2,00% frente a maio (quadro 13).

Quadro 6 - Índice de Preços ao Produtor, segundo as Atividades de Indústria e Produtos Investigados, Brasil, Jun/2024, Fabricação de produtos de madeira

Produtos		Variação (%)			Influência (p.p.)			Peso (%)
Código	Descrição Resumida (1)	M/M ₋₁	Acum Ano	M/M ₋₁₂	M/M ₋₁	Acum Ano	M/M ₋₁₂	
1621.2020	Madeira compensada, folheada e formas semelhantes	+	+	+	+	+	+	4º
1610.2050	Madeira perfilada ou perfis de molduras de madeira	+	+	+	+		+	
1610.2060	Madeira serrada, aplainada ou polida	+			+	+	-	2º
1621.2040	Painéis de fibras de madeira	+			+	+		1º
1621.2050	Painéis de partículas de madeira		+					
1623.2040	Paletes simples, paletes-caixas e outros estrados para carga			-				
1622.2090	Portas e janelas de madeira		+	+		+	+	3º

Fonte: IBGE, Diretoria de Pesquisas, Coord. de Estatísticas Conjunturais em Empresas

(1) A descrição completa dos produtos investigados pode ser acessada em <https://ftp.ibge.gov.br/Precos_Indices_de_Precos_ao_Produtor/Produtos_Selecionados_IPP/lista_produtos_ie_it_20181_2.pdf>.

Papel e celulose: em junho o setor apresentou a quinta alta consecutiva na comparação com o mês anterior, 1,22%, encerrando o semestre com alta acumulada de 11,28% frente a dezembro de 2023. Em 12 meses, os preços médios aumentaram 13,27%. A alta nesses dois últimos indicadores (acumulado no ano e M/M₋₁₂) foi destaque em termos de intensidade, figurando entre as quatro principais dentre as indústrias extrativas e de transformação.

O comportamento disseminado de alta na cadeia produtiva do papel, traduzido nos resultados do quadro 7, reforçou, em junho, a capacidade de sustentação dos preços da celulose durante o atual ciclo de composição de estoques em sua cadeia consumidora global. Em perspectiva doméstica, além da própria pasta química, “papel kraft para embalagem não revestido”, “papel escrita, impressão, outros fins gráficos não revestido” e “papel-cartão/cartolina não revest. ou revest.subst. inorg.” registraram alta no mês, completando o grupo das quatro maiores influências no resultado setorial.

No que afeta o produtor nacional de celulose, as disrupções na oferta de concorrentes internacionais, em maio, precisam ser tomadas em conta ao analisar o espaço gerado para remarcações de preço ainda no mês que seguiu. Soma-se a esse cenário a depreciação cambial corrente. A taxa R\$/US\$ avançou 5,0% ante o mês anterior, aumentando o montante em reais recebido pelo exportador brasileiro da commodity, que é o produto com maior peso no cálculo do índice setorial do IPP.

Quadro 7 - Índice de Preços ao Produtor, segundo as Atividades de Indústria e Produtos Investigados, Brasil, Jun/2024, Fabricação de celulose, papel e produtos de papel

Produtos		Variação (%)			Influência (p.p.)			Peso (%)
Código	Descrição Resumida (1)	M/M ₋₁	Acum Ano	M/M ₋₁₂	M/M ₋₁	Acum Ano	M/M ₋₁₂	
1742.2010	Absorventes e tampões higiênicos de qualquer matéria	-						
1741.2060	Cadernos	+		+				
1733.2010	Caixas de papelão ondulado ou corrugado						-	2°
1742.2060	Papel higiênico					+	+	4°
1721.2080	Papel kraft para embalagem não revestido	+	+	+	+			
1721.2150	Papel escrita, impressão, outros fins gráficos não revestido		+		+	+		3°
1722.7080	Papel-cartão/cartolina não revest. ou revest.subst. inorg.		+	+	+	+	+	
1710.2035	Pasta química madeira, à soda/sulfato, exc. pasta dissolução	+	+	+	+	+	+	1°

Fonte: IBGE, Diretoria de Pesquisas, Coord. de Estatísticas Conjunturais em Empresas

(1) A descrição completa dos produtos investigados pode ser acessada em <https://ftp.ibge.gov.br/Precos_Indices_de_Precos_ao_Produtor/Produtos_Selecionados_IPP/lista_produtos_ie_it_201812.pdf>.

Refino de petróleo e biocombustíveis: como tem ocorrido desde fevereiro, a variação mensal dos preços do setor foi positiva, em junho em 0,13%. O acumulado no ano permanece no campo negativo, -2,09% - em junho de 2023 era de -23,34%. Já o acumulado em 12 meses, pelo segundo mês consecutivo, está no campo positivo, em junho em 8,01%, a maior variação desde dezembro de 2022, 11,04%. Na realidade, no intervalo entre dezembro de 2022 e junho de 2024, apenas as variações de janeiro e fevereiro de 2023 (7,01% e 3,49%, respectivamente), além de maio e junho do ano atual (0,99% e 8,01%, respectivamente), foram positivas.

O destaque dado ao setor se deve ao fato de ter sido, na perspectiva do acumulado em 12 meses, a segunda maior influência (0,79 p.p., em 4,19%).

Em termos de produtos destacados na comparação do mês contra o mês imediatamente anterior, vale observar que a lista que compõe os de maior variação e a que compõe os de maior influência são muito parecidas (ver quadro abaixo). “Naftas” aparece em destaque em termos de variação (negativa), mas não em termos de influência. Nesta, com variação positiva, aparece “álcool etílico (anidro ou hidratado)”, que não é destaque em termos de variação. Seja como for, os quatro produtos de maior influência respondem por 0,08 p.p., em 0,13%. É de se notar que os dois produtos de maior peso na cesta do setor, "gasolina, exceto para aviação" e "óleo diesel", não figuram em nenhuma das duas listas, ainda que apareçam quando são levados em conta os indicadores de mais longo prazo. "Óleo diesel" tem destaque negativo na influência do acumulado no ano e positivo no acumulado em 12 meses. Igualmente positivo é o destaque de "gasolina, exceto para aviação", no acumulado em 12 meses.

Quadro 8 - Índice de Preços ao Produtor, segundo as Atividades de Indústria e Produtos Investigados, Brasil, Jun/2024, Fabricação de coque, de produtos derivados do petróleo e de biocombustíveis

Produtos		Variação (%)			Influência (p.p.)			Peso (%)
Código	Descrição Resumida (1)	M/M ₋₁	Acum Ano	M/M ₋₁₂	M/M ₋₁	Acum Ano	M/M ₋₁₂	
1932.2020	Biodiesel	+		+	+			
1921.2050	Gasolina, exceto para aviação						+	2°
1921.2065	Naftas	-	+					
1921.2150	Querosenes de aviação	-	-	+	-	-		
1931.5030	Álcool etílico (anidro ou hidratado)		+		+	+	-	3°
1921.2100	Óleo diesel			+		-	+	1°
1921.2095	Óleos combustíveis, exceto diesel	+	+	+	+	+	+	4°

Fonte: IBGE, Diretoria de Pesquisas, Coord. de Estatísticas Conjunturais em Empresas

(1) A descrição completa dos produtos investigados pode ser acessada em <https://ftp.ibge.gov.br/Preços_Indices_de_Precos_ao_Produtor/Produtos_Selecionados_IPP/lista_produtos_ie_it_201812.pdf>.

Outros produtos químicos: os preços médios da indústria química avançaram 3,93% em junho frente ao praticado em maio, com protagonismo dos fertilizantes na explicação do resultado do mês. A taxa, na comparação com o mês imediatamente anterior, foi a mais intensa percebida dentre os setores investigados pelo IPP, aumento que exerceu a segunda maior influência no resultado geral da indústria, 0,31 p.p. em 1,28% de variação do agregado.

A demanda brasileira por fertilizantes esteve aquecida em junho, num movimento de planejamento para o plantio das principais culturas do país, esperado para o terço final do ano. Com uma oferta estável no mercado internacional, câmbio depreciado no ano e pressões de custos na produção global, o resultado de equilíbrio foi uma alta percebida, no mercado doméstico, tanto para os macronutrientes como para os seus derivados, com destaque para a família dos fosfatados.

O quadro 9, que traz os produtos com as principais influências no resultado setorial, reforça essa leitura de protagonismo dos fertilizantes. Um olhar pela ótica dos grupos econômicos (tabela 15) também ajuda a entender a alta dos químicos no mês, além dos inorgânicos, as resinas e elastômeros e os defensivos agrícolas registraram maiores preços quando comparados a maio.

Com a alta de junho, o acumulado no ano na química foi a 6,70%, enquanto na comparação com junho de 2023 os preços estiveram de 7,47% maiores. Esse último resultado, 9,25 p.p. mais alto do que o de maio (-1,77%), “vira” o sinal da taxa acumulada em 12 meses após mais de um ano e meio no campo negativo – indicando que a janela temporal de cálculo do indicador se afastou do momento de baixa continuada no preço internacional dos fertilizantes, encerrado no primeiro semestre de 2023. Desde então, os resultados mês a mês (M/M₋₁) do setor vêm apresentando certa alternância de sinal em torno da trajetória de alta nos preços.

O setor químico tem o terceiro maior peso no cálculo do IPP e, pela magnitude da variação dos seus indicadores de mais longo prazo, exerceu uma das quatro maiores influências sobre o índice geral da indústria tanto no acumulado no ano (0,52 p.p. de 2,58% de variação geral) quanto em 12 meses (0,58 p.p. de 4,19%).

Quadro 9 - Índice de Preços ao Produtor, segundo as Atividades de Indústria e Produtos Investigados, Brasil, Jun/2024, Fabricação de outros produtos químicos

Produtos		Variação (%)			Influência (p.p.)			Peso (%)
Código	Descrição Resumida (1)	M/M ₋₁	Acum Ano	M/M ₋₁₂	M/M ₋₁	Acum Ano	M/M ₋₁₂	
2013.2030	Adubos ou fertilizantes à base de NPK				+	+		1°
2013.2060	Adubos ou fertilizantes minerais ou químicos, fosfatados				+	+	+	3°
2033.2010	Borracha de estireno-butadieno		+					
2021.2020	Buta - 1,3 - dieno (1,3-butadieno) não-saturado	+	+	+				
2012.2070	Fosfatos de monoamônio (MAP)	+	+	+		+	+	
2051.2110	Fungicidas para uso na agricultura							4°
2051.2130	Herbicidas para uso na agricultura							2°
2093.2195	Lisina e seus ésteres; ácido glutâmico; sais destes produtos			+			+	
2031.2140	Polietileno de baixa densidade (PEBD)						+	
2031.2230	Polipropileno (PP)					+		
2012.5170	Superfosfatos	+			+			
2012.2190	Ureia	+	+	+	+			

Fonte: IBGE, Diretoria de Pesquisas, Coord. de Estatísticas Conjunturais em Empresas

(1) A descrição completa dos produtos investigados pode ser acessada em <https://ftp.ibge.gov.br/Preços_Indices_de_Precos_ao_Produtor/Produtos_Selecionados_IPP/lista_produtos_ie_it_20181_2.pdf>.

Metalurgia: em junho, a variação de preços da atividade foi de 2,99% em relação ao mês anterior, sendo a alta mais intensa desde abril de 2022 (6,23%) e atingindo o sétimo resultado positivo consecutivo neste indicador, além de fazer a atividade se destacar como a terceira maior variação e influência (0,19 p.p. em 1,28%) nesse tipo de comparação entre todos os setores analisados na pesquisa. Com isso, no primeiro semestre de 2024, a atividade acumulou uma alta de 10,69%, se destacando como a segunda maior variação e sendo a principal influência nesse indicador (0,62 p.p. em 2,58%) dentre todos os setores. Além disso, no indicador acumulado em 12 meses, a atividade volta ao campo positivo após uma série de 22 resultados negativos seguidos, com os preços em junho de 2024 estando, em média, 2,31% maiores que os de junho de 2023.

Nos quadros 10 e 13, é possível perceber que, dos quatro produtos de maior influência no M/M_{-1} , todos seguiram na mesma direção do setor e apresentaram resultados positivos no mês, sendo que dois deles são do grupo de metais não ferrosos (“óxido de alumínio (alumina calcinada)” e “ouro para usos não monetários”), um é do grupo de siderurgia (“lingotes, blocos, tarugos ou placas de aços ao carbono”) e o outro é do grupo de produção de ferro-gusa e ferroligas (“ferronióbio”). Esses quatro produtos de maior influência no M/M_{-1} impactaram o resultado da atividade em 2,28 p.p., cabendo, então, 0,71 p.p. aos demais 20 produtos analisados.

O grupo de metais não ferrosos, que pautou o resultado do mês, também tem sido importante para explicar os resultados dos indicadores de mais longo prazo. Suas variações costumam estar ligadas às cotações das bolsas internacionais e têm sido impactadas, principalmente, por variações da cotação do alumínio, do ouro e, mais recentemente, pelo aumento do cobre. E vale lembrar também da importância da taxa de câmbio para explicar o resultado do setor: em junho, o dólar apresentou uma valorização de 5,0% frente ao real e já acumula uma alta de 10,0% em 2024 e de 11,1% nos últimos 12 meses.

Já o grupo de siderurgia, que também possui um produto como destaque em termos de influência no mês, teve uma variação de 0,32% em junho, voltando a apresentar um resultado positivo após três quedas consecutivas, que pode ser explicada por um aquecimento da demanda por produtos de aço, além da alta do câmbio, que mais que compensaram as recentes quedas observadas nos minérios de ferro, principal insumo utilizado em sua cadeia produtiva. Com isso, o grupo acumula, ainda, alta de 3,14% no ano. Já no indicador acumulado em 12 meses, o grupo permanece no campo negativo, com uma queda de 8,77% no período.

Por fim, analisando o índice acumulado em 12 meses do setor, ainda no quadro 10, percebe-se que os produtos que se destacaram com influência positiva no indicador estão concentrados no grupo de metais não ferrosos e são os mesmos que se destacaram no indicador mensal: “óxido de alumínio (alumina calcinada)” e “ouro para usos não monetários”. Já pelo lado negativo, se destacam dois produtos do grupo de siderurgia (“bobinas ou chapas de aços galvanizadas, zincadas ou cromadas” e “tubos, canos ou perfis ocios de aços sem costura”), ajudando a explicar o resultado negativo do grupo nesse indicador.

Quadro 10 - Índice de Preços ao Produtor, segundo as Atividades de Indústria e Produtos Investigados, Brasil, Jun/2024, Metalurgia

Produtos		Variação (%)			Influência (p.p.)			Peso (%)
Código	Descrição Resumida (1)	M/M ₋₁	Acum Ano	M/M ₋₁₂	M/M ₋₁	Acum Ano	M/M ₋₁₂	
2441.2020	Alumínio não ligado em formas brutas		+			+		
2443.2010	Barras, perfis e vergalhões de cobre e de ligas de cobre		+	+				
2422.2020	Bobinas a quente de aços ao carbono, não revestidos						4°	
2422.2035	Bobinas ou chapas de aços galvanizadas, zincadas ou cromadas					-		
2412.2040	Ferronióbio				+			
2441.2110	Ligas de alumínio em formas brutas	+						
2421.2030	Lingotes, blocos, tarugos ou placas de aços ao carbono				+	+	2°	
2442.2075	Ouro para usos não monetários		+	+	+	+	1°	
2439.2040	Tubos flexíveis e tubos trefilados de ferro e aço	+						
2423.2130	Tubos, canos ou perfis ocos de aços sem costura	-		-		-		
2441.2120	Óxido de alumínio (alumina calcinada)	+	+	+	+	+	3°	

Fonte: IBGE, Diretoria de Pesquisas, Coord. de Estatísticas Conjunturais em Empresas

(1) A descrição completa dos produtos investigados pode ser acessada em <https://ftp.ibge.gov.br/Preços/Indices_de_Precos_ao_Produtor/Produtos_Selecionados_IPP/lista_produtos_ie_it_201812.pdf>.

Veículos automotores: na comparação com o mês imediatamente anterior, o setor apresentou uma alta de 0,63% em junho, voltando ao campo positivo após o resultado observado em maio (-0,14%). Dessa forma, no primeiro semestre do ano, a atividade acumulou uma variação de 1,79%, resultado superior ao acumulado até junho no ano passado (1,49%). E, no indicador acumulado em 12 meses, o setor chegou a uma variação de 2,23%, maior resultado neste tipo de comparação desde novembro de 2023, quando havia acumulado uma alta de 2,86%, mas ainda 13,71 p.p. abaixo da maior variação observada no indicador acumulado em 12 meses em toda a série histórica, que ocorreu em janeiro de 2022, com uma alta de 15,94%, sendo esse o período de ápice da crise dos semicondutores, que impactava o custo de produção de diversos itens do setor.

Em uma análise por produtos na atividade, é possível observar que, entre os quatro de maior influência no M/M₋₁, todos eles seguiram a média do setor e impactaram positivamente o indicador (“sistemas de marcha e transmissão para veículos automotores”, “caminhão-tractor, para reboques e semirreboques”, “peças/acessórios, sistema de motor de veículos automotores” e “carrocerias para ônibus”). A influência desses quatro produtos que mais impactaram a variação do mês em relação ao mês anterior foi de 0,58 p.p., ou seja, os demais 19 produtos da atividade tiveram uma contribuição, de 0,05 p.p.

A atividade de veículos automotores se destacou neste mês, dentre todos os setores analisados na pesquisa, por possuir o quarto maior peso atual no cálculo do indicador geral, com uma contribuição de 7,64%.

Por fim, analisando o grupo econômico divulgado da atividade, “fabricação de automóveis, camionetas e utilitários”, é possível observar, pelo segundo mês consecutivo, uma estabilidade de

preços (sem variação em relação ao mês anterior). Entretanto, no ano, o grupo ainda acumula uma alta de 1,54% no primeiro semestre. E o resultado acumulado nos últimos 12 meses também ficou no campo positivo, com o grupo acumulando uma variação de 2,84% no período.

Quadro 11 - Índice de Preços ao Produtor, segundo as Atividades de Indústria e Produtos Investigados, Brasil, Jun/2024, Fabricação de veículos automotores, reboques e carrocerias

Produtos		Variação (%)			Influência (p.p.)			Peso (%)
Código	Descrição Resumida (1)	M/M ₋₁	Acum Ano	M/M ₋₁₂	M/M ₋₁	Acum Ano	M/M ₋₁₂	
2910.7010	Automóvel passageiro, a gasolina ou bicombustível					+	+	1º
2920.2015	Caminhão-tractor, para reboques e semirreboques				+	+		4º
2920.2050	Caminhão diesel com capacidade superior a 5t							2º
2930.2050	Carrocerias para ônibus	+	+	+	+		+	
2945.2030	Componentes elétricos de ignição	+						
2941.2030	Filtro ar/óleo/combustível motores de veículos automotores	+	+	+		+		
2944.7010	Peça sist. direção/suspensão para veíc. automotor exc. mola		-	-				
2941.6040	Peças/acessórios, sistema de motor de veículos automotores				+		+	
2949.2150	Rodas para veículos automotores			-				
2942.7010	Sistemas de marcha e transmissão para veículos automotores	+	+		+	+	+	
2910.2130	Veículos p/mercadorias a gasolina/álcool capacidade menor 5t							3º

Fonte: IBGE, Diretoria de Pesquisas, Coord. de Estatísticas Conjunturais em Empresas

(1) A descrição completa dos produtos investigados pode ser acessada em <https://ftp.ibge.gov.br/Preços_Indices_de_Precos_ao_Produtor/Produtos_Selecionados_IPP/lista_produtos_ie_it_201812.pdf>.

Outros equipamentos de transporte: o setor apresentou um aumento de preços de 3,67% em relação ao mês anterior, retomando variação positiva após a redução apurada em maio (-0,32%). A variação deste mês é a maior desde julho de 2022, quando foi de 4,41%. Todos os produtos apresentaram variação positiva no indicador, sendo a principal influência a de “aviões de peso superior a 2.000 kg”, cujos preços normalmente acompanham a variação cambial do mês, que apontou uma depreciação do real frente ao dólar de 5,0%.

Com este resultado a variação acumulada no ano foi de 6,46%, a maior para o mês de junho desde 2020 (17,71%). Os produtos “aviões de peso superior a 2.000 kg” e “motocicletas com mais de 50cm³” tiveram influência positiva neste indicador.

Em relação ao mesmo mês do ano anterior, o setor obteve uma elevação de 8,73% dos preços, sendo a terceira maior variação dentre as demais atividades, com contribuição positiva dos produtos “aviões de peso superior a 2.000 kg” e “motocicletas com mais de 50cm³”. A apreciação do dólar frente ao real no período foi de 11,1%.

Quadro 12 - Índice de Preços ao Produtor, segundo as Atividades de Indústria e Produtos Investigados, Brasil, Jun/2024, Fabricação de outros equipamentos de transporte, exceto veículos automotores

Produtos		Variação (%)			Influência (p.p.)			Peso (%)
Código	Descrição Resumida (1)	M/M ₋₁	Acum Ano	M/M ₋₁₂	M/M ₋₁	Acum Ano	M/M ₋₁₂	
3041.7020	Aviões de peso superior a 2.000 kg	+	+	+	+	+	+	1º
3011.5070	Fabricação de embarcações	+	-	-	+	-	-	3º
3091.7010	Motocicletas com mais de 50cm3	+	+	+	+	+	+	2º
3091.6060	Peças e acessórios para motocicletas ou ciclomotores	+	-	-	+	-	-	4º

Fonte: IBGE, Diretoria de Pesquisas, Coord. de Estatísticas Conjunturais em Empresas

(1) A descrição completa dos produtos investigados pode ser acessada em <https://ftp.ibge.gov.br/Precos_Indices_de_Precos_ao_Produtor/Produtos_Selecionados_IPP/lista_produtos_ie_it_201812.pdf>.

Apêndice Tabular

Neste apêndice estão reunidas tabelas com os resultados do Índice de Preços ao Produtor (IPP) nos últimos 13 meses ao nível das Atividades de Indústria, das Grandes Categorias Econômicas e dos Grupos Econômicos selecionados para divulgação, na perspectiva do Número-Índice, do M/M-1, do Acumulado no Ano e do M/M-12. Há, também, o quadro de correspondência de “descrições resumidas” das Atividades de Indústria.

Tabela 6 - Índice de Preços ao Produtor, segundo as Seções e Atividades de Indústria, Brasil, Jun/2023 - Jun/2024, Número-índice, Base: Dez/2018 = 100

Seções e Atividades	Mês/ano												
	Jun/2023	Jul/2023	Ago/2023	Set/2023	Out/2023	Nov/2023	Dez/2023	Jan/2024	Fev/2024	Mar/2024	Abr/2024	Mai/2024	Jun/2024
Indústria Geral	155,65	154,47	155,63	157,28	158,96	158,41	158,10	157,72	157,95	158,50	159,56	160,13	162,18
B - Indústrias Extrativas	162,78	171,02	182,24	189,27	199,23	185,11	189,37	198,17	201,72	199,61	192,47	182,89	185,84
C - Indústrias de Transformação	155,34	153,74	154,47	155,89	157,21	157,25	156,74	155,96	156,04	156,71	158,13	159,14	161,15
10 - Fabricação de produtos alimentícios	170,07	168,29	168,03	168,69	172,04	173,58	174,00	172,78	170,80	170,19	170,96	173,38	175,96
11 - Fabricação de bebidas	137,97	137,44	137,80	130,86	138,87	139,07	139,97	140,36	140,16	141,89	143,67	145,05	145,07
12 - Fabricação de produtos do fumo	121,88	123,09	123,83	124,04	125,28	123,11	121,80	123,39	122,86	123,92	127,01	128,14	131,76
13 - Fabricação de produtos têxteis	160,63	158,62	157,24	157,26	156,90	156,21	155,22	154,60	155,19	156,12	156,13	154,91	155,21
14 - Confecção de artigos do vestuário e acessórios	144,94	149,12	147,61	148,16	147,07	147,27	147,19	147,27	148,41	152,36	152,29	155,09	154,48
15 - Preparação de couros e fabricação de artefatos de couro, artigos para viagem e calçados	130,15	128,55	129,46	129,03	130,49	128,97	129,87	131,39	133,84	134,70	136,58	137,35	137,04
16 - Fabricação de produtos de madeira	157,26	155,87	153,70	153,27	153,58	151,28	150,76	152,33	155,46	154,67	157,64	158,73	161,89
17 - Fabricação de celulose, papel e produtos de papel	131,94	133,08	131,63	132,13	133,93	131,65	134,30	134,11	136,25	138,90	144,90	147,65	149,45
18 - Impressão e reprodução de gravações	154,50	154,30	154,27	156,97	157,45	159,51	159,47	162,32	163,16	164,25	165,15	164,31	163,94
19 - Fabricação de coque, de produtos derivados do petróleo e de biocombustíveis	164,20	159,41	171,44	185,58	187,17	188,74	181,13	172,50	173,98	175,59	177,01	177,11	177,35
20B - Fabricação de sabões, detergentes, produtos de limpeza e artigos de perfumaria	148,83	148,70	149,38	148,45	146,22	146,77	148,68	146,19	149,41	147,24	149,70	150,19	153,23
20C - Fabricação de outros produtos químicos	138,82	136,80	138,16	140,32	141,85	139,94	139,82	139,22	139,80	142,67	144,05	143,55	149,19
21 - Fabricação de produtos farmoquímicos e farmacêuticos	139,68	138,74	137,16	136,11	134,93	135,86	135,31	136,63	138,54	139,17	142,10	144,78	144,61
22 - Fabricação de produtos de borracha e de material plástico	150,44	148,46	147,73	147,39	147,63	147,63	147,72	148,25	147,44	148,01	148,62	149,10	150,06
23 - Fabricação de produtos de minerais não-metálicos	165,11	164,40	163,64	163,57	162,77	162,27	163,46	165,12	164,83	164,26	164,31	161,83	162,51
24 - Metalurgia	160,83	156,73	152,70	150,89	150,19	148,01	148,65	150,81	153,83	155,34	157,34	159,77	164,55
25 - Fabricação de produtos de metal, exceto máquinas e equipamentos	170,44	167,11	166,35	166,19	165,40	165,84	165,40	165,58	164,13	164,72	164,70	164,19	165,16
26 - Fabricação de equipamentos de informática, produtos eletrônicos e ópticos	126,74	126,78	123,23	122,05	121,35	122,13	121,51	121,80	121,63	122,18	122,99	123,81	123,74
27 - Fabricação de máquinas, aparelhos e materiais elétricos	156,25	154,54	154,20	154,64	153,96	156,11	154,57	153,53	152,80	152,33	154,74	157,94	160,37
28 - Fabricação de máquinas e equipamentos	174,16	174,22	174,32	175,23	176,36	174,77	175,11	177,39	175,55	175,31	176,79	176,86	178,28
29 - Fabricação de veículos automotores, reboques e carrocerias	149,39	149,43	149,81	150,23	150,47	150,30	150,05	150,38	150,55	150,72	151,98	151,77	152,72
30 - Fabricação de outros equipamentos de transporte, exceto veículos automotores	147,11	146,06	148,70	149,62	152,90	149,66	150,24	151,22	151,21	152,21	154,79	154,29	159,96
31 - Fabricação de móveis	151,63	151,68	151,27	149,89	149,47	149,04	149,06	148,20	149,26	149,09	149,26	148,85	150,19

Fonte: IBGE, Diretoria de Pesquisas, Coord. de Estatísticas Conjunturais em Empresas

Tabela 7 - Índice de Preços ao Produtor, segundo as Seções e Atividades de Indústria, Brasil, Jun/2023 - Jun/2024, Variação M/M-1, Base: mês imediatamente anterior

Seções e Atividades	Mês/ano												
	Jun/2023	Jul/2023	Ago/2023	Set/2023	Out/2023	Nov/2023	Dez/2023	Jan/2024	Fev/2024	Mar/2024	Abr/2024	Mai/2024	Jun/2024
Indústria Geral	-2,72	-0,76	0,75	1,06	1,07	-0,34	-0,20	-0,24	0,14	0,35	0,67	0,36	1,28
B - Indústrias Extrativas	-10,52	5,07	6,56	3,86	5,26	-7,09	2,30	4,64	1,79	-1,04	-3,58	-4,98	1,61
C - Indústrias de Transformação	-2,33	-1,03	0,47	0,92	0,85	0,03	-0,32	-0,50	0,05	0,43	0,91	0,64	1,27
10 - Fabricação de produtos alimentícios	-3,30	-1,04	-0,16	0,40	1,98	0,89	0,25	-0,70	-1,15	-0,36	0,46	1,41	1,48
11 - Fabricação de bebidas	-0,62	-0,39	0,26	-5,04	6,12	0,14	0,65	0,28	-0,14	1,24	1,25	0,96	0,01
12 - Fabricação de produtos do fumo	-0,48	0,99	0,61	0,17	1,00	-1,73	-1,06	1,30	-0,43	0,87	2,49	0,89	2,83
13 - Fabricação de produtos têxteis	-1,16	-1,25	-0,87	0,01	-0,22	-0,44	-0,63	-0,40	0,38	0,60	0,01	-0,78	0,19
14 - Confeção de artigos do vestuário e acessórios	-0,17	2,88	-1,01	0,37	-0,74	0,14	-0,05	0,06	0,77	2,67	-0,05	1,84	-0,39
15 - Preparação de couros e fabricação de artefatos de couro, artigos para viagem e calçados	-0,77	-1,23	0,71	-0,33	1,13	-1,17	0,70	1,17	1,87	0,64	1,39	0,57	-0,23
16 - Fabricação de produtos de madeira	-1,48	-0,88	-1,39	-0,28	0,20	-1,50	-0,34	1,05	2,06	-0,51	1,92	0,69	2,00
17 - Fabricação de celulose, papel e produtos de papel	-4,17	0,86	-1,09	0,38	1,36	-1,70	2,02	-0,14	1,60	1,94	4,32	1,90	1,22
18 - Impressão e reprodução de gravações	0,66	-0,12	-0,02	1,75	0,31	1,31	-0,03	1,79	0,51	0,67	0,55	-0,51	-0,22
19 - Fabricação de coque, de produtos derivados do petróleo e de biocombustíveis	-6,37	-2,92	7,55	8,25	0,86	0,83	-4,03	-4,77	0,86	0,93	0,81	0,06	0,13
20B - Fabricação de sabões, detergentes, produtos de limpeza e artigos de perfumaria	0,77	-0,09	0,46	-0,62	-1,50	0,37	1,30	-1,67	2,20	-1,45	1,67	0,33	2,02
20C - Fabricação de outros produtos químicos	-5,01	-1,45	0,99	1,57	1,09	-1,35	-0,08	-0,43	0,41	2,06	0,97	-0,35	3,93
21 - Fabricação de produtos farmacêuticos e farmacêuticos	-0,10	-0,68	-1,13	-0,77	-0,87	0,69	-0,40	0,98	1,39	0,46	2,10	1,89	-0,12
22 - Fabricação de produtos de borracha e de material plástico	-1,08	-1,32	-0,49	-0,23	0,16	0,00	0,06	0,36	-0,55	0,39	0,41	0,32	0,64
23 - Fabricação de produtos de minerais não-metálicos	0,70	-0,43	-0,46	-0,05	-0,49	-0,31	0,74	1,01	-0,18	-0,35	0,03	-1,51	0,42
24 - Metalurgia	-0,86	-2,55	-2,57	-1,19	-0,46	-1,45	0,43	1,45	2,00	0,98	1,29	1,54	2,99
25 - Fabricação de produtos de metal, exceto máquinas e equipamentos	-0,05	-1,95	-0,45	-0,10	-0,47	0,26	-0,26	0,11	-0,87	0,36	-0,01	-0,31	0,59
26 - Fabricação de equipamentos de informática, produtos eletrônicos e ópticos	0,19	0,03	-2,79	-0,96	-0,57	0,65	-0,51	0,24	-0,13	0,45	0,66	0,67	-0,06
27 - Fabricação de máquinas, aparelhos e materiais elétricos	-0,42	-1,09	-0,22	0,29	-0,44	1,39	-0,98	-0,67	-0,48	-0,31	1,59	2,06	1,54
28 - Fabricação de máquinas e equipamentos	-0,83	0,03	0,06	0,52	0,65	-0,90	0,20	1,30	-1,04	-0,14	0,85	0,04	0,80
29 - Fabricação de veículos automotores, reboques e carrocerias	-0,41	0,02	0,25	0,28	0,16	-0,11	-0,17	0,22	0,11	0,11	0,84	-0,14	0,63
30 - Fabricação de outros equipamentos de transporte, exceto veículos automotores	-1,85	-0,71	1,81	0,62	2,19	-2,11	0,39	0,65	-0,01	0,66	1,69	-0,32	3,67
31 - Fabricação de móveis	-0,21	0,03	-0,27	-0,91	-0,29	-0,28	0,01	-0,58	0,72	-0,12	0,11	-0,28	0,90

Fonte: IBGE, Diretoria de Pesquisas, Coord. de Estatísticas Conjunturais em Empresas

Tabela 8 - Índice de Preços ao Produtor, segundo as Seções e Atividades de Indústria, Brasil, Jun/2023 - Jun/2024, Variação acumulada no ano, Base: Dezembro do ano anterior

Seções e Atividades	Mês/ano												
	Jun/2023	Jul/2023	Ago/2023	Set/2023	Out/2023	Nov/2023	Dez/2023	Jan/2024	Fev/2024	Mar/2024	Abr/2024	Mai/2024	Jun/2024
Indústria Geral	-6,46	-7,17	-6,47	-5,48	-4,47	-4,80	-4,99	-0,24	-0,10	0,25	0,92	1,28	2,58
B - Indústrias Extrativas	-6,20	-1,45	5,01	9,07	14,81	6,67	9,12	4,64	6,52	5,41	1,64	-3,42	-1,86
C - Indústrias de Transformação	-6,47	-7,43	-7,00	-6,14	-5,35	-5,32	-5,63	-0,50	-0,45	-0,02	0,88	1,53	2,81
10 - Fabricação de produtos alimentícios	-4,99	-5,99	-6,14	-5,76	-3,89	-3,03	-2,80	-0,70	-1,84	-2,19	-1,74	-0,35	1,12
11 - Fabricação de bebidas	7,28	6,86	7,14	1,75	7,98	8,13	8,83	0,28	0,14	1,37	2,64	3,63	3,64
12 - Fabricação de produtos do fumo	-2,22	-1,25	-0,65	-0,48	0,51	-1,23	-2,28	1,30	0,87	1,74	4,27	5,20	8,17
13 - Fabricação de produtos têxteis	-3,94	-5,14	-5,97	-5,96	-6,17	-6,59	-7,18	-0,40	-0,02	0,58	0,59	-0,20	0,00
14 - Confeção de artigos do vestuário e acessórios	5,99	9,05	7,95	8,35	7,55	7,70	7,64	0,06	0,83	3,51	3,47	5,37	4,96
15 - Preparação de couros e fabricação de artefatos de couro, artigos para viagem e calçados	-2,57	-3,76	-3,08	-3,40	-2,31	-3,45	-2,77	1,17	3,06	3,72	5,16	5,76	5,52
16 - Fabricação de produtos de madeira	-4,58	-5,43	-6,74	-7,00	-6,82	-8,22	-8,53	1,05	3,12	2,59	4,57	5,29	7,39
17 - Fabricação de celulose, papel e produtos de papel	-16,73	-16,01	-16,92	-16,60	-15,47	-16,91	-15,23	-0,14	1,45	3,42	7,89	9,94	11,28
18 - Impressão e reprodução de gravações	2,92	2,79	2,77	4,57	4,89	6,26	6,23	1,79	2,31	3,00	3,56	3,03	2,81
19 - Fabricação de coque, de produtos derivados do petróleo e de biocombustíveis	-23,34	-25,58	-19,96	-13,36	-12,61	-11,89	-15,43	-4,77	-3,95	-3,06	-2,28	-2,22	-2,09
20B - Fabricação de sabões, detergentes, produtos de limpeza e artigos de perfumaria	0,56	0,47	0,94	0,31	-1,20	-0,83	0,46	-1,67	0,49	-0,97	0,69	1,02	3,06
20C - Fabricação de outros produtos químicos	-16,98	-18,18	-17,38	-16,08	-15,17	-16,31	-16,38	-0,43	-0,02	2,04	3,03	2,67	6,70
21 - Fabricação de produtos farmoquímicos e farmacêuticos	2,97	2,27	1,11	0,34	-0,53	0,15	-0,25	0,98	2,38	2,86	5,02	7,00	6,87
22 - Fabricação de produtos de borracha e de material plástico	-2,13	-3,42	-3,90	-4,12	-3,96	-3,96	-3,91	0,36	-0,19	0,20	0,61	0,94	1,59
23 - Fabricação de produtos de minerais não-metálicos	-1,67	-2,09	-2,54	-2,59	-3,06	-3,36	-2,65	1,01	0,84	0,49	0,52	-0,99	-0,58
24 - Metalurgia	-2,42	-4,91	-7,36	-8,45	-8,88	-10,20	-9,81	1,45	3,48	4,50	5,84	7,48	10,69
25 - Fabricação de produtos de metal, exceto máquinas e equipamentos	-1,94	-3,86	-4,30	-4,39	-4,84	-4,59	-4,84	0,11	-0,77	-0,41	-0,42	-0,73	-0,15
26 - Fabricação de equipamentos de informática, produtos eletrônicos e ópticos	-1,59	-1,56	-4,31	-5,23	-5,78	-5,17	-5,65	0,24	0,10	0,55	1,22	1,89	1,84
27 - Fabricação de máquinas, aparelhos e materiais elétricos	-1,38	-2,46	-2,67	-2,40	-2,82	-1,47	-2,44	-0,67	-1,15	-1,45	0,11	2,18	3,75
28 - Fabricação de máquinas e equipamentos	0,20	0,23	0,29	0,81	1,46	0,54	0,74	1,30	0,25	0,11	0,96	1,00	1,81
29 - Fabricação de veículos automotores, reboques e carrocerias	1,49	1,51	1,77	2,06	2,22	2,11	1,93	0,22	0,34	0,45	1,29	1,15	1,79
30 - Fabricação de outros equipamentos de transporte, exceto veículos automotores	-3,57	-4,26	-2,53	-1,93	0,22	-1,90	-1,52	0,65	0,64	1,31	3,02	2,69	6,46
31 - Fabricação de móveis	2,24	2,27	2,00	1,07	0,78	0,50	0,51	-0,58	0,14	0,02	0,14	-0,14	0,76

Fonte: IBGE, Diretoria de Pesquisas, Coord. de Estatísticas Conjunturais em Empresas

Tabela 9 - Índice de Preços ao Produtor, segundo as Seções e Atividades de Indústria, Brasil, Jun/2023 - Jun/2024, Variação M/M₋₁₂, Base: mesmo mês do ano anterior

Seções e Atividades	Mês/ano												
	Jun/2023	Jul/2023	Ago/2023	Set/2023	Out/2023	Nov/2023	Dez/2023	Jan/2024	Fev/2024	Mar/2024	Abr/2024	Mai/2024	Jun/2024
Indústria Geral	-12,37	-14,02	-10,65	-7,97	-6,18	-6,01	-4,99	-5,49	-5,08	-4,13	-3,15	0,07	4,19
B - Indústrias Extrativas	-31,95	-28,32	-11,00	-3,89	4,77	-1,02	9,12	4,17	2,95	1,19	-4,05	0,54	14,17
C - Indústrias de Transformação	-11,21	-13,18	-10,64	-8,18	-6,71	-6,25	-5,63	-5,98	-5,50	-4,41	-3,10	0,05	3,74
10 - Fabricação de produtos alimentícios	-7,51	-10,94	-7,85	-6,46	-4,28	-2,76	-2,80	-3,94	-4,47	-4,34	-4,17	-1,41	3,46
11 - Fabricação de bebidas	13,21	10,83	9,78	3,68	8,36	6,99	8,83	3,57	1,60	2,47	3,92	4,48	5,14
12 - Fabricação de produtos do fumo	8,02	1,94	4,72	1,23	1,54	-2,53	-2,28	-0,80	-1,10	-1,18	2,00	4,63	8,11
13 - Fabricação de produtos têxteis	-3,90	-5,72	-6,47	-7,16	-7,39	-7,38	-7,18	-7,28	-5,71	-4,68	-4,88	-4,68	-3,37
14 - Confeção de artigos do vestuário e acessórios	9,77	11,21	9,99	6,74	5,92	7,39	7,64	6,78	2,56	4,37	4,19	6,82	6,59
15 - Preparação de couros e fabricação de artefatos de couro, artigos para viagem e calçados	-7,44	-8,40	-6,49	-5,53	-4,11	-4,46	-2,77	0,02	0,70	0,07	2,83	4,72	5,30
16 - Fabricação de produtos de madeira	-13,01	-14,89	-14,06	-12,76	-10,44	-10,92	-8,53	-7,07	-7,17	-6,97	-2,06	-0,56	2,95
17 - Fabricação de celulose, papel e produtos de papel	-10,39	-12,30	-13,29	-14,56	-14,36	-16,95	-15,23	-11,91	-10,48	-6,19	1,59	7,24	13,27
18 - Impressão e reprodução de gravações	7,96	6,58	7,30	6,91	6,93	6,34	6,23	7,49	7,25	7,09	7,59	7,06	6,12
19 - Fabricação de coque, de produtos derivados do petróleo e de biocombustíveis	-35,25	-39,24	-29,73	-18,41	-16,59	-16,71	-15,43	-18,26	-16,16	-11,81	-9,64	0,99	8,01
20B - Fabricação de sabões, detergentes, produtos de limpeza e artigos de perfumaria	9,77	7,96	8,20	4,07	2,75	1,07	0,46	-1,78	-0,19	-0,62	1,46	1,69	2,96
20C - Fabricação de outros produtos químicos	-32,38	-32,70	-30,77	-25,43	-21,09	-18,65	-16,38	-15,86	-13,38	-10,31	-7,08	-1,77	7,47
21 - Fabricação de produtos farmoquímicos e farmacêuticos	2,60	2,98	1,74	-0,89	-1,49	1,01	-0,25	0,33	3,05	3,39	1,53	3,55	3,53
22 - Fabricação de produtos de borracha e de material plástico	-5,40	-6,88	-6,98	-6,77	-6,52	-5,39	-3,91	-2,56	-3,61	-3,22	-2,64	-1,96	-0,25
23 - Fabricação de produtos de minerais não-metálicos	2,58	-0,02	-0,39	-1,48	-2,09	-2,73	-2,65	-1,75	-1,51	-1,85	-0,77	-1,30	-1,57
24 - Metalurgia	-16,49	-15,17	-14,00	-11,69	-10,87	-11,37	-9,81	-8,57	-6,71	-6,40	-5,26	-1,52	2,31
25 - Fabricação de produtos de metal, exceto máquinas e equipamentos	-5,94	-7,03	-7,55	-6,25	-5,20	-4,24	-4,84	-4,89	-6,54	-5,29	-5,54	-3,71	-3,10
26 - Fabricação de equipamentos de informática, produtos eletrônicos e ópticos	-2,86	-3,67	-5,06	-6,01	-6,34	-5,54	-5,65	-5,23	-4,91	-4,42	-4,08	-2,12	-2,36
27 - Fabricação de máquinas, aparelhos e materiais elétricos	-0,74	-1,81	-1,86	-1,46	-2,87	-1,29	-2,44	-3,56	-4,50	-3,93	-3,09	0,66	2,64
28 - Fabricação de máquinas e equipamentos	6,85	4,75	4,55	3,73	3,69	1,44	0,74	2,05	1,98	0,46	1,34	0,71	2,37
29 - Fabricação de veículos automotores, reboques e carrocerias	4,70	4,27	3,67	3,67	3,53	2,86	1,93	1,73	1,73	1,25	2,01	1,17	2,23
30 - Fabricação de outros equipamentos de transporte, exceto veículos automotores	0,99	-3,96	-0,30	-1,02	0,99	-1,89	-1,52	-1,76	-1,20	-1,22	2,65	2,93	8,73
31 - Fabricação de móveis	0,89	0,45	0,68	0,37	-0,37	0,98	0,51	-1,68	-2,02	-2,23	-1,97	-2,04	-0,95

Fonte: IBGE, Diretoria de Pesquisas, Coord. de Estatísticas Conjunturais em Empresas

Tabela 10 - Índice de Preços ao Produtor, segundo as Grandes Categorias Econômicas, Jun/2023 - Jun/2024, Brasil, Número-índice, Base: Dez/2018 = 100

Grandes Categorias Econômicas	Mês/ano												
	Jun/2023	Jul/2023	Ago/2023	Set/2023	Out/2023	Nov/2023	Dez/2023	Jan/2024	Fev/2024	Mar/2024	Abr/2024	Mai/2024	Jun/2024
Indústria Geral	155,65	154,47	155,63	157,28	158,96	158,41	158,10	157,72	157,95	158,50	159,56	160,13	162,18
Bens de Capital (BK)	164,90	164,04	164,27	164,86	165,57	164,76	164,26	165,46	163,91	164,20	166,12	166,18	168,20
Bens Intermediários (BI)	156,77	155,83	158,15	160,91	162,81	161,76	161,22	160,00	160,11	160,94	161,82	161,18	164,15
Bens de Consumo (BC)	152,24	150,62	150,30	150,57	152,12	152,35	152,40	152,92	153,66	153,86	155,02	157,43	158,16
Bens de Consumo Duráveis (BCD)	146,70	146,44	146,97	146,98	147,32	147,73	147,43	147,46	147,95	147,78	149,01	149,14	149,44
Bens de Consumo Semiduráveis e Não Duráveis (BCND)	153,42	151,51	151,01	151,33	153,15	153,33	153,46	154,09	154,87	155,16	156,31	159,20	160,03

Fonte: IBGE, Diretoria de Pesquisas, Coord. de Estatísticas Conjunturais em Empresas

Tabela 11 - Índice de Preços ao Produtor, segundo as Grandes Categorias Econômicas, Brasil, Jun/2023 - Jun/2024, Variação M/M-1, Base: mês imediatamente anterior

Grandes Categorias Econômicas	Mês/ano												
	Jun/2023	Jul/2023	Ago/2023	Set/2023	Out/2023	Nov/2023	Dez/2023	Jan/2024	Fev/2024	Mar/2024	Abr/2024	Mai/2024	Jun/2024
Indústria Geral	-2,72	-0,76	0,75	1,06	1,07	-0,34	-0,20	-0,24	0,14	0,35	0,67	0,36	1,28
Bens de Capital (BK)	-1,05	-0,52	0,14	0,36	0,44	-0,49	-0,31	0,73	-0,94	0,18	1,17	0,04	1,21
Bens Intermediários (BI)	-3,50	-0,60	1,49	1,74	1,18	-0,64	-0,33	-0,76	0,07	0,52	0,54	-0,40	1,85
Bens de Consumo (BC)	-1,90	-1,06	-0,21	0,18	1,04	0,15	0,03	0,34	0,48	0,13	0,76	1,55	0,46
Bens de Consumo Duráveis (BCD)	0,10	-0,17	0,36	0,01	0,23	0,28	-0,20	0,02	0,34	-0,11	0,83	0,09	0,20
Bens de Consumo Semiduráveis e Não Duráveis (BCND)	-2,30	-1,25	-0,33	0,21	1,20	0,12	0,08	0,41	0,51	0,18	0,74	1,85	0,52

Fonte: IBGE, Diretoria de Pesquisas, Coord. de Estatísticas Conjunturais em Empresas

Tabela 12 - Índice de Preços ao Produtor, segundo as Grandes Categorias Econômicas, Brasil, Jun/2023 - Jun/2024, Variação acumulada no ano, Base: Dezembro do ano anterior

Grandes Categorias Econômicas	Mês/ano												
	Jun/2023	Jul/2023	Ago/2023	Set/2023	Out/2023	Nov/2023	Dez/2023	Jan/2024	Fev/2024	Mar/2024	Abr/2024	Mai/2024	Jun/2024
Indústria Geral	-6,46	-7,17	-6,47	-5,48	-4,47	-4,80	-4,99	-0,24	-0,10	0,25	0,92	1,28	2,58
Bens de Capital (BK)	-1,27	-1,79	-1,65	-1,30	-0,87	-1,36	-1,66	0,73	-0,21	-0,03	1,13	1,17	2,40
Bens Intermediários (BI)	-10,28	-10,81	-9,48	-7,90	-6,82	-7,42	-7,72	-0,76	-0,69	-0,17	0,37	-0,03	1,81
Bens de Consumo (BC)	-1,33	-2,38	-2,59	-2,42	-1,41	-1,26	-1,23	0,34	0,82	0,96	1,72	3,30	3,78
Bens de Consumo Duráveis (BCD)	1,77	1,59	1,95	1,97	2,20	2,48	2,28	0,02	0,35	0,24	1,07	1,16	1,36
Bens de Consumo Semiduráveis e Não Duráveis (BCND)	-1,94	-3,16	-3,48	-3,28	-2,12	-2,00	-1,92	0,41	0,92	1,11	1,86	3,74	4,28

Fonte: IBGE, Diretoria de Pesquisas, Coord. de Estatísticas Conjunturais em Empresas

Tabela 13 - Índice de Preços ao Produtor, segundo as Grandes Categorias Econômicas, Brasil, Jun/2023 - Jun/2024, Variação M/M₋₁₂, Base: mesmo mês do ano anterior

Grandes Categorias Econômicas	Mês/ano												
	Jun/2023	Jul/2023	Ago/2023	Set/2023	Out/2023	Nov/2023	Dez/2023	Jan/2024	Fev/2024	Mar/2024	Abr/2024	Mai/2024	Jun/2024
Indústria Geral	-12,37	-14,02	-10,65	-7,97	-6,18	-6,01	-4,99	-5,49	-5,08	-4,13	-3,15	0,07	4,19
Bens de Capital (BK)	3,65	0,70	1,21	0,99	0,63	-0,38	-1,66	-0,70	-1,43	-2,21	-0,98	-0,28	2,00
Bens Intermediários (BI)	-18,50	-19,77	-15,59	-12,05	-9,49	-9,33	-7,72	-8,72	-7,98	-6,40	-4,71	-0,78	4,71
Bens de Consumo (BC)	-4,88	-6,96	-4,59	-2,87	-2,05	-1,67	-1,23	-1,24	-1,17	-0,91	-1,16	1,44	3,89
Bens de Consumo Duráveis (BCD)	3,68	3,55	2,61	2,32	2,25	2,30	2,28	1,50	1,73	1,68	2,48	1,77	1,87
Bens de Consumo Semiduráveis e Não Duráveis (BCND)	-6,46	-8,87	-5,96	-3,88	-2,89	-2,45	-1,92	-1,78	-1,74	-1,42	-1,87	1,38	4,30

Fonte: IBGE, Diretoria de Pesquisas, Coord. de Estatísticas Conjunturais em Empresas

Tabela 14 - Índice de Preços ao Produtor, segundo os Grupos de produtos, Brasil, Jun/2023 - Jun/2024, Número-índice, Base: Dez/2018 = 100

Grupos de Produtos	Mês/ano												
	Jun/2023	Jul/2023	Ago/2023	Set/2023	Out/2023	Nov/2023	Dez/2023	Jan/2024	Fev/2024	Mar/2024	Abr/2024	Mai/2024	Jun/2024
101 - Abate e fabricação de produtos de carne	151,07	147,55	144,82	146,10	153,55	153,89	153,55	153,91	153,51	152,88	153,18	155,15	156,82
104 - Fabricação de óleos e gorduras vegetais e animais	172,51	174,35	174,90	173,80	173,24	176,95	173,74	168,75	159,00	155,50	155,60	162,35	167,00
105 - Laticínios	176,74	174,25	170,50	164,44	160,33	161,17	161,87	166,36	172,47	174,95	177,82	191,77	192,03
106 - Moagem, fabricação de produtos amiláceos e de alimentos para animais	179,04	176,85	178,24	179,99	181,58	187,74	195,72	195,73	191,66	187,69	184,57	189,45	191,94
107 - Fabricação e refino de açúcar	212,87	210,49	213,87	219,69	227,38	227,06	227,73	218,74	215,45	215,92	219,13	206,33	209,14
108 - Torrefação e moagem de café	171,94	170,03	169,73	171,71	167,16	167,39	167,43	177,35	179,97	188,20	192,22	203,52	219,60
151 - Curtimento e outras preparações de couro	124,69	121,10	120,60	119,91	124,50	121,73	125,15	126,81	126,91	126,99	130,43	133,77	133,74
153 - Fabricação de calçados	133,97	133,76	135,65	135,41	134,68	134,03	133,18	134,59	138,69	140,09	140,88	139,86	139,35
201 - Fabricação de produtos químicos inorgânicos	143,68	144,13	148,31	150,26	149,13	145,33	141,68	142,02	140,62	141,76	143,11	145,96	156,91
203 - Fabricação de resinas e elastômeros	126,78	123,69	123,47	130,19	136,86	137,74	133,89	130,63	135,12	142,81	146,26	140,66	145,45
205 - Fabricação de defensivos agrícolas e desinfestantes domissanitários	134,90	134,83	136,97	135,49	133,97	126,45	132,44	133,26	131,09	129,86	126,11	126,19	129,24
221 - Fabricação de produtos de borracha	164,45	163,94	163,28	161,28	159,74	159,54	159,51	157,68	157,05	156,44	155,88	156,15	156,81
222 - Fabricação de produtos de material plástico	144,62	142,03	141,28	141,63	142,60	142,69	142,82	144,34	143,44	144,51	145,60	146,17	147,26
233 - Fabricação de artefatos de concreto, cimento, fibrocimento, gesso e materiais semelhantes	167,08	167,06	167,52	168,74	168,69	168,47	167,73	169,90	170,47	170,76	172,00	168,08	168,58
234 - Fabricação de produtos cerâmicos	148,67	147,86	151,46	152,67	150,33	149,81	150,25	150,66	153,57	153,48	152,47	150,70	153,15
242 - Siderurgia	172,54	167,40	161,30	157,09	153,71	151,37	152,62	156,64	159,26	158,21	157,82	156,91	157,41
262 - Fabricação de equipamentos de informática e periféricos	117,63	115,57	110,29	113,12	111,23	112,78	110,46	111,27	110,70	113,32	114,47	117,99	116,52
264 - Fabricação de aparelhos de recepção, reprodução, gravação e amplificação de áudio e vídeo	135,06	132,75	134,19	127,86	128,58	130,29	129,79	129,95	129,86	130,43	133,37	133,89	135,78
271 - Fabricação de geradores, transformadores e motores elétricos	160,92	159,18	160,96	160,46	159,18	165,01	160,72	160,55	155,66	154,66	158,54	158,02	159,99
275 - Fabricação de eletrodomésticos	156,87	156,47	155,51	154,83	154,03	155,64	155,21	150,33	152,62	150,52	149,86	151,46	151,25
281 - Fabricação de motores, bombas, compressores e equipamentos de transmissão	151,75	155,77	156,49	156,24	158,45	158,37	158,09	160,40	158,33	158,18	159,32	159,16	161,66
283 - Fabricação de tratores e de máquinas e equipamentos para a agricultura e pecuária	210,48	208,08	208,39	210,94	210,13	209,34	209,71	214,90	210,34	208,28	208,05	207,84	208,96
291 - Fabricação de automóveis, camionetas e utilitários	142,44	142,58	143,33	143,91	144,13	144,45	144,26	145,01	144,87	144,87	146,49	146,49	146,49

Fonte: IBGE, Diretoria de Pesquisas, Coord. de Estatísticas Conjunturais em Empresas

Tabela 15 - Índice de Preços ao Produtor, segundo os Grupos de produtos, Brasil, Jun/2023 - Jun/2024, Variação M/M-1, Base: mês imediatamente anterior

Grupos de Produtos	Mês/ano												
	Jun/2023	Jul/2023	Ago/2023	Set/2023	Out/2023	Nov/2023	Dez/2023	Jan/2024	Fev/2024	Mar/2024	Abr/2024	Mai/2024	Jun/2024
101 - Abate e fabricação de produtos de carne	-4,70	-2,33	-1,85	0,89	5,10	0,22	-0,22	0,23	-0,26	-0,40	0,19	1,28	1,08
104 - Fabricação de óleos e gorduras vegetais e animais	-3,37	1,06	0,31	-0,63	-0,33	2,14	-1,81	-2,87	-5,77	-2,21	0,06	4,34	2,86
105 - Laticínios	-2,98	-1,41	-2,15	-3,55	-2,50	0,52	0,43	2,78	3,67	1,43	1,64	7,84	0,13
106 - Moagem, fabricação de produtos amiláceos e de alimentos para animais	-0,50	-1,23	0,79	0,98	0,88	3,39	4,25	0,01	-2,08	-2,07	-1,66	2,64	1,32
107 - Fabricação e refino de açúcar	-4,21	-1,12	1,61	2,72	3,50	-0,14	0,30	-3,95	-1,50	0,22	1,49	-5,84	1,36
108 - Torrefação e moagem de café	1,84	-1,11	-0,17	1,16	-2,65	0,14	0,02	5,93	1,48	4,57	2,14	5,88	7,90
151 - Curtimento e outras preparações de couro	-0,59	-2,88	-0,42	-0,57	3,83	-2,23	2,80	1,33	0,08	0,06	2,71	2,57	-0,02
153 - Fabricação de calçados	-0,89	-0,16	1,42	-0,18	-0,54	-0,48	-0,63	1,06	3,05	1,01	0,56	-0,73	-0,36
201 - Fabricação de produtos químicos inorgânicos	-4,89	0,32	2,90	1,31	-0,75	-2,55	-2,51	0,24	-0,99	0,81	0,95	2,00	7,50
203 - Fabricação de resinas e elastômeros	-7,80	-2,43	-0,18	5,44	5,12	0,65	-2,80	-2,44	3,44	5,69	2,42	-3,83	3,40
205 - Fabricação de defensivos agrícolas e desinfestantes domissanitários	-5,27	-0,05	1,58	-1,08	-1,12	-5,61	4,74	0,61	-1,62	-0,94	-2,89	0,06	2,41
221 - Fabricação de produtos de borracha	-0,26	-0,31	-0,41	-1,22	-0,95	-0,13	-0,02	-1,14	-0,40	-0,39	-0,36	0,17	0,42
222 - Fabricação de produtos de material plástico	-1,46	-1,79	-0,53	0,25	0,69	0,06	0,09	1,06	-0,62	0,75	0,75	0,39	0,74
233 - Fabricação de artefatos de concreto, cimento, fibrocimento, gesso e materiais semelhantes	1,47	-0,01	0,28	0,73	-0,03	-0,13	-0,44	1,30	0,34	0,17	0,73	-2,28	0,30
234 - Fabricação de produtos cerâmicos	0,05	-0,54	2,43	0,80	-1,53	-0,35	0,30	0,27	1,94	-0,06	-0,66	-1,16	1,63
242 - Siderurgia	0,93	-2,98	-3,65	-2,61	-2,16	-1,52	0,83	2,63	1,68	-0,66	-0,24	-0,58	0,32
262 - Fabricação de equipamentos de informática e periféricos	-0,72	-1,75	-4,56	2,56	-1,67	1,39	-2,06	0,73	-0,51	2,37	1,01	3,08	-1,25
264 - Fabricação de aparelhos de recepção, reprodução, gravação e amplificação de áudio e vídeo	-0,25	-1,71	1,09	-4,72	0,57	1,32	-0,38	0,12	-0,07	0,44	2,25	0,39	1,41
271 - Fabricação de geradores, transformadores e motores elétricos	0,11	-1,08	1,12	-0,31	-0,80	3,66	-2,60	-0,10	-3,05	-0,64	2,51	-0,33	1,24
275 - Fabricação de eletrodomésticos	-0,16	-0,25	-0,62	-0,43	-0,52	1,04	-0,28	-3,14	1,52	-1,37	-0,44	1,07	-0,14
281 - Fabricação de motores, bombas, compressores e equipamentos de transmissão	-0,31	2,65	0,46	-0,16	1,42	-0,05	-0,17	1,46	-1,29	-0,10	0,72	-0,10	1,57
283 - Fabricação de tratores e de máquinas e equipamentos para a agricultura e pecuária	-0,81	-1,14	0,15	1,22	-0,38	-0,38	0,17	2,47	-2,12	-0,98	-0,11	-0,10	0,54
291 - Fabricação de automóveis, camionetas e utilitários	0,08	0,10	0,53	0,40	0,15	0,22	-0,13	0,52	-0,10	0,00	1,11	0,00	0,00

Fonte: IBGE, Diretoria de Pesquisas, Coord. de Estatísticas Conjunturais em Empresas

Tabela 16 - Índice de Preços ao Produtor, segundo os Grupos de produtos, Brasil, Jun/2023 - Jun/2024, Variação acumulada no ano, Base: Dezembro do ano anterior

Grupos de Produtos	Mês/ano												
	Jun/2023	Jul/2023	Ago/2023	Set/2023	Out/2023	Nov/2023	Dez/2023	Jan/2024	Fev/2024	Mar/2024	Abr/2024	Mai/2024	Jun/2024
101 - Abate e fabricação de produtos de carne	-8,22	-10,36	-12,02	-11,24	-6,71	-6,51	-6,72	0,23	-0,03	-0,43	-0,24	1,04	2,13
104 - Fabricação de óleos e gorduras vegetais e animais	-21,75	-20,92	-20,67	-21,16	-21,42	-19,74	-21,19	-2,87	-8,48	-10,50	-10,44	-6,55	-3,88
105 - Laticínios	5,28	3,79	1,56	-2,05	-4,50	-4,00	-3,59	2,78	6,55	8,08	9,86	18,47	18,63
106 - Moagem, fabricação de produtos amiláceos e de alimentos para animais	-2,89	-4,08	-3,32	-2,38	-1,51	1,83	6,15	0,01	-2,07	-4,10	-5,69	-3,20	-1,93
107 - Fabricação e refino de açúcar	10,22	8,99	10,74	13,75	17,73	17,57	17,92	-3,95	-5,40	-5,19	-3,78	-9,40	-8,16
108 - Torrefação e moagem de café	-5,29	-6,34	-6,50	-5,42	-7,92	-7,80	-7,78	5,93	7,49	12,41	14,81	21,56	31,16
151 - Curtimento e outras preparações de couro	-4,74	-7,48	-7,86	-8,39	-4,88	-6,99	-4,39	1,33	1,41	1,47	4,22	6,90	6,87
153 - Fabricação de calçados	-1,10	-1,25	0,15	-0,03	-0,57	-1,06	-1,68	1,06	4,14	5,19	5,78	5,01	4,64
201 - Fabricação de produtos químicos inorgânicos	-28,55	-28,32	-26,24	-25,28	-25,84	-27,73	-29,54	0,24	-0,75	0,05	1,01	3,02	10,75
203 - Fabricação de resinas e elastômeros	-4,43	-6,76	-6,93	-1,86	3,17	3,83	0,93	-2,44	0,92	6,66	9,24	5,06	8,63
205 - Fabricação de defensivos agrícolas e desinfestantes domissanitários	-16,95	-16,98	-15,67	-16,58	-17,51	-22,15	-18,46	0,61	-1,02	-1,95	-4,78	-4,72	-2,42
221 - Fabricação de produtos de borracha	2,25	1,93	1,52	0,27	-0,68	-0,81	-0,83	-1,14	-1,54	-1,92	-2,27	-2,10	-1,69
222 - Fabricação de produtos de material plástico	-4,07	-5,79	-6,29	-6,06	-5,41	-5,36	-5,27	1,06	0,44	1,19	1,95	2,35	3,11
233 - Fabricação de artefatos de concreto, cimento, fibrocimento, gesso e materiais semelhantes	-0,25	-0,26	0,01	0,74	0,71	0,58	0,14	1,30	1,64	1,81	2,55	0,21	0,51
234 - Fabricação de produtos cerâmicos	-3,18	-3,70	-1,36	-0,57	-2,09	-2,44	-2,15	0,27	2,21	2,15	1,48	0,30	1,93
242 - Siderurgia	1,07	-1,94	-5,52	-7,98	-9,96	-11,34	-10,60	2,63	4,35	3,66	3,41	2,81	3,14
262 - Fabricação de equipamentos de informática e periféricos	-5,99	-7,64	-11,85	-9,60	-11,10	-9,87	-11,72	0,73	0,22	2,59	3,63	6,82	5,49
264 - Fabricação de aparelhos de recepção, reprodução, gravação e amplificação de áudio e vídeo	-2,04	-3,71	-2,66	-7,26	-6,73	-5,50	-5,86	0,12	0,05	0,50	2,76	3,16	4,62
271 - Fabricação de geradores, transformadores e motores elétricos	0,05	-1,04	0,07	-0,24	-1,04	2,59	-0,08	-0,10	-3,15	-3,77	-1,36	-1,68	-0,45
275 - Fabricação de eletrodomésticos	-2,58	-2,83	-3,43	-3,85	-4,34	-3,34	-3,61	-3,14	-1,67	-3,02	-3,45	-2,41	-2,55
281 - Fabricação de motores, bombas, compressores e equipamentos de transmissão	2,32	5,03	5,51	5,34	6,84	6,78	6,60	1,46	0,15	0,05	0,77	0,68	2,26
283 - Fabricação de tratores e de máquinas e equipamentos para a agricultura e pecuária	-0,87	-2,00	-1,86	-0,66	-1,04	-1,41	-1,24	2,47	0,30	-0,68	-0,79	-0,89	-0,35
291 - Fabricação de automóveis, camionetas e utilitários	1,91	2,02	2,55	2,97	3,13	3,36	3,22	0,52	0,43	0,43	1,54	1,54	1,54

Fonte: IBGE, Diretoria de Pesquisas, Coord. de Estatísticas Conjunturais em Empresas

Tabela 17 - Índice de Preços ao Produtor, segundo os Grupos de produtos, Brasil, Jun/2023 - Jun/2024, Variação M/M₋₁₂, Base: mesmo mês do ano anterior

Grupos de Produtos	Mês/ano												
	Jun/2023	Jul/2023	Ago/2023	Set/2023	Out/2023	Nov/2023	Dez/2023	Jan/2024	Fev/2024	Mar/2024	Abr/2024	Mai/2024	Jun/2024
101 - Abate e fabricação de produtos de carne	-15,09	-17,12	-17,02	-14,42	-9,38	-7,55	-6,72	-3,69	-3,06	-2,94	-4,06	-2,14	3,80
104 - Fabricação de óleos e gorduras vegetais e animais	-20,01	-20,70	-17,76	-19,36	-19,76	-18,40	-21,19	-23,93	-26,12	-24,91	-17,61	-9,06	-3,20
105 - Laticínios	-13,42	-25,03	-14,18	-10,26	-10,55	-6,04	-3,59	-6,35	-3,96	-2,54	-5,85	5,27	8,65
106 - Moagem, fabricação de produtos amiláceos e de alimentos para animais	1,93	-0,59	-1,04	0,10	0,55	2,48	6,15	4,69	3,29	2,05	0,75	5,28	7,20
107 - Fabricação e refino de açúcar	16,18	10,93	15,04	17,66	21,38	20,55	17,92	9,78	7,47	5,39	0,67	-7,16	-1,75
108 - Torrefação e moagem de café	-9,19	-9,08	-4,59	-7,25	-9,49	-8,10	-7,78	-1,92	1,14	5,08	10,75	20,54	27,72
151 - Curtimento e outras preparações de couro	-22,50	-23,05	-20,52	-17,92	-11,15	-10,92	-4,39	-1,59	-3,04	-3,49	2,14	6,66	7,26
153 - Fabricação de calçados	5,96	4,17	5,03	4,22	1,08	0,15	-1,68	1,11	3,25	2,46	3,28	3,46	4,02
201 - Fabricação de produtos químicos inorgânicos	-42,81	-41,82	-38,48	-33,96	-31,43	-29,06	-29,54	-28,70	-24,57	-18,58	-12,34	-3,37	9,21
203 - Fabricação de resinas e elastômeros	-32,95	-31,93	-27,06	-16,11	-7,57	-2,41	0,93	-0,15	-3,05	-0,55	3,91	2,29	14,73
205 - Fabricação de defensivos agrícolas e desinfestantes domissanitários	-25,32	-25,12	-23,75	-23,32	-23,00	-27,35	-18,46	-17,13	-14,83	-15,74	-16,73	-11,38	-4,19
221 - Fabricação de produtos de borracha	3,20	2,42	1,25	-0,17	-1,01	-1,11	-0,83	-1,81	-5,61	-5,53	-5,56	-5,29	-4,65
222 - Fabricação de produtos de material plástico	-8,98	-10,76	-10,46	-9,59	-8,88	-7,25	-5,27	-2,90	-2,67	-2,15	-1,28	-0,41	1,82
233 - Fabricação de artefatos de concreto, cimento, fibrocimento, gesso e materiais semelhantes	4,37	2,31	2,54	3,79	3,34	1,21	0,14	0,48	2,12	2,73	3,29	2,08	0,90
234 - Fabricação de produtos cerâmicos	-3,66	-3,88	-2,71	-2,21	-3,32	-2,18	-2,15	-2,07	0,93	0,83	1,83	1,42	3,02
242 - Siderurgia	-17,57	-15,66	-14,48	-12,83	-13,22	-13,29	-10,60	-8,16	-6,37	-7,20	-9,51	-8,21	-8,77
262 - Fabricação de equipamentos de informática e periféricos	-17,22	-17,18	-19,23	-13,26	-14,91	-11,05	-11,72	-10,88	-10,43	-7,95	-8,85	-0,42	-0,95
264 - Fabricação de aparelhos de recepção, reprodução, gravação e amplificação de áudio e vídeo	-2,53	-1,52	-1,50	-7,86	-5,91	-4,83	-5,86	-5,79	-4,59	-4,85	-2,29	-1,11	0,53
271 - Fabricação de geradores, transformadores e motores elétricos	1,79	0,01	0,28	0,04	-2,57	2,45	-0,08	0,32	-4,24	-3,77	-4,31	-1,69	-0,58
275 - Fabricação de eletrodomésticos	0,59	-0,15	-1,98	-2,74	-4,48	-5,20	-3,61	-5,41	-3,88	-4,22	-4,70	-3,60	-3,58
281 - Fabricação de motores, bombas, compressores e equipamentos de transmissão	8,12	9,99	9,83	7,75	8,53	8,21	6,60	6,29	5,98	5,74	6,28	4,56	6,53
283 - Fabricação de tratores e de máquinas e equipamentos para a agricultura e pecuária	10,68	4,03	3,15	2,13	1,46	-2,32	-1,24	1,30	0,97	-3,00	-1,80	-2,06	-0,72
291 - Fabricação de automóveis, camionetas e utilitários	4,38	4,37	3,44	3,39	3,46	3,36	3,22	3,64	3,49	3,13	4,17	2,93	2,84

Fonte: IBGE, Diretoria de Pesquisas, Coord. de Estatísticas Conjunturais em Empresas

Quadro 13 - Índice de Preços ao Produtor, segundo as Atividades de Indústria e Produtos Investigados, Brasil, Jun/2024, Base: mês imediatamente anterior

continua

Atividades	Produtos		Influência (p.p.)	
	Código	Descrição Resumida (1)	Sinal	Total
B - Indústrias extrativas	0600.2030	Óleos brutos de petróleo	+	1,61
	0710.2015	Min. ferro e seus concentrados, exc. pelotizado/sinterizado	-	
	0729.2040	Minérios de cobre e seus concentrados, bruto ou beneficiado	+	
	0600.2010	Gás natural, liquefeito ou no estado gasoso	+	
	0710.2030	Minérios de ferro pelotizados ou sinterizados	-	
	Demais produtos: não há			
10 - Alimentos	1041.2080	Óleo de soja em bruto, mesmo degomado	+	1,10
	1071.2040	Açúcar VHP (very high polarization)	+	
	1012.2030	Carnes e miudezas de aves congeladas	+	
	1081.2030	Café torrado e moído	+	
	Demais 39 produtos			0,38
11 - Bebidas	1122.2080	Xaropes para bebidas com fins industriais	-	0,01
	1122.2090	Refrigerantes	+	
	1113.2020	Cervejas e chope	+	
	1111.2010	Aguardente de cana-de-açúcar	-	
	Demais produtos: não há			
12 - Fumo	1210.2010	Folhas de fumo total ou parcialmente destaladas	+	2,83
	1220.2020	Cigarros	+	
	Demais produtos: não há			
13 - Têxtil	1321.7090	Tecidos de algodão tintos ou estampados, exceto combinados	+	0,16
	1311.2070	Fios de algodão singelos	-	
	1314.2030	Linhas/fios filamentos sint. costurar/bordar e semelhantes	-	
	1323.7130	Tecidos de filamentos sintéticos ou artificiais	+	
	Demais 18 produtos			0,03
14 - Vestuário	1411.2050	Cuecas e semelhantes, de malha	+	-0,31
	1412.2170	Camisetas ("T-Shirts") e camisetas interiores	-	
	1412.2100	Calças compridas masculinas, exceto de malha	-	
	1412.2390	Vestidos de malha	-	
	Demais 15 produtos			-0,08
15 - Calçados e produtos de couro	1510.5030	Couro/pele bov. curtido cromo (wet blue/box call) ou secos	-	-0,14
	1510.2060	Couro/pele bov./equíd. apergaminhado/prep. após curt./secag	+	
	1532.5055	Tênis de qualquer material	-	
	1533.5010	Calçado mat. sintético, montado, exc. tênis/uso profissional	+	
	Demais 3 produtos			-0,09
16 - Madeira	1621.2040	Painéis de fibras de madeira	+	1,86
	1621.2020	Madeira compensada, folheada e formas semelhantes	+	
	1610.2050	Madeira perfilada ou perfis de molduras de madeira	+	
	1610.2060	Madeira serrada, aplainada ou polida	+	
	Demais 3 produtos			0,14
17 - Papel e celulose	1710.2035	Pasta química madeira, à soda/sulfato, exc. pasta dissolução	+	1,38
	1721.2150	Papel escrita, impressão, outros fins gráficos não revestido	+	
	1721.2080	Papel kraft para embalagem não revestido	+	
	1722.7080	Papel-cartão/cartolina não revest. ou revest.subst. inorg.	+	
	Demais 7 produtos			-0,16

Quadro 13 - Índice de Preços ao Produtor, segundo as Atividades de Indústria e Produtos Investigados, Brasil, Jun/2024, Base: mês imediatamente anterior

continuação

Atividades	Produtos		Influência (p.p.)	
	Código	Descrição Resumida (1)	Sinal	Total
18 - Impressão	1812.2040	Papel-moeda sob encomenda, com controle de adulteração	-	-0,36
	1811.2180	Revistas periódicas, impressas sob encomenda	+	
	1813.5090	Impressos p/fins publicitários ou promocionais	+	
	1813.2050	Etiquetas/rótulos impressos suporte que não seja de papel	+	
	Demais 6 produtos			
19 - Refino de petróleo e biocombustíveis	1921.2150	Querosenes de aviação	-	0,08
	1921.2095	Óleos combustíveis, exceto diesel	+	
	1931.5030	Álcool etílico (anidro ou hidratado)	+	
	1932.2020	Biodiesel	+	
	Demais 6 produtos			
20C - Outros produtos químicos	2013.2030	Adubos ou fertilizantes à base de NPK	+	2,22
	2013.2060	Adubos ou fertilizantes minerais ou químicos, fosfatados	+	
	2012.2190	Ureia	+	
	2012.5170	Superfosfatos	+	
	Demais 35 produtos			
20B - Perfumaria, sabões e produtos de limpeza	2061.2050	Detergentes ou sabões líquidos, doméstico ou industrial	+	1,67
	2062.2030	Desinfetante usos doméstico, institucional e/ou industrial	+	
	2061.2100	Sabão/detergente em pó, flocos ou formas semelhantes	+	
	2063.2070	Desodorantes corporais e antiperspirantes, líquidos	-	
	Demais 8 produtos			
21 - Farmacêutica	2121.7110	Base de ácidos nucleicos, seus sais exceto cetoconazol	+	0,05
	2121.7090	Heterocíclicos de nitrogênio/ inibidor da bomba de prótons	-	
	2121.7500	Medicamentos para uso humano não especificados anteriormente	-	
	2121.2185	Medicamento base hormônio, uso humano, exc. contraceptivo	+	
	Demais 8 produtos			
22 - Borracha e plástico	2229.2350	Tubos/tubetes flexíveis de plásticos, exc. construção civil	+	0,60
	2222.2140	Garrafas, garrafões e artigos semelhantes de plástico	+	
	2221.5060	Filmes de material plástico (inclusive BOPP) para embalagem	+	
	2229.2030	Artigos de plástico para uso doméstico	+	
	Demais 27 produtos			
23 - Minerais não-metálicos	2312.2030	Garrafas de vidro para embalagem	-	0,29
	2311.2010	Vidro flotado e vidro desbastado ou polido	+	
	2342.2030	Ladrilho/placa/azulejo cerâmica esmaltados	+	
	2349.2110	Pias/banheiras/bidês e semelhantes, de cerâmica ou porcelana	+	
	Demais 7 produtos			
24 - Metalurgia	2441.2120	Óxido de alumínio (alumina calcinada)	+	2,28
	2421.2030	Lingotes, blocos, tarugos ou placas de aços ao carbono	+	
	2442.2075	Ouro para usos não monetários	+	
	2412.2040	Ferronióbio	+	
	Demais 20 produtos			
25 - Produtos de metal	2511.2055	Estruturas de ferro e aço, em chapas ou em outras formas	+	0,26
	2591.2100	Rolhas, tampas ou cápsulas metálicas	-	
	2511.2025	Construções pré-fabricadas de metal	+	
	2511.2070	Torres de ferro e aço	+	
	Demais 21 produtos			

Quadro 13 - Índice de Preços ao Produtor, segundo as Atividades de Indústria e Produtos Investigados, Brasil, Jun/2024, Base: mês imediatamente anterior

conclusão

Atividades (1)	Produtos		Influência (p.p.)	
	Código	Descrição Resumida (2)	Sinal	Total
26 - Equipos de informática, produtos eletrônicos e ópticos	2621.2010	PC desktops	-	-0,21
	2640.2150	Rádios para veículos automotores	+	
	2632.2060	Telefones celulares	-	
	2640.2140	Receptor-decodificador de sinais de vídeo codificados	+	
	Demais 7 produtos			
27 - Máquinas, aparelhos e materiais elétricos	2733.2050	Condutor elétrico com capa isolante tensão menor/igual a 1kv	+	1,42
	2710.5060	Geradores de corrente contínua de outros tipos	+	
	2733.2060	Condutor elétrico com capa isolante tensão superior a 1kv	+	
	2733.2080	Fios de cobre isolados para bobinar	+	
	Demais 17 produtos			
28 - Fabricação de máquinas e equipamentos	2865.2010	Máquinas para fabricação e acabamento papel/papel-cartão	+	0,63
	2831.2030	Tratores agrícolas	+	
	2829.2030	Aparelho filtrar/depurar líquido motor de combustão interna	+	
	2815.2010	Caixas de transmissão para equipamentos industriais	+	
	Demais 42 produtos			
29 - Veículos automotores	2942.7010	Sistemas de marcha e transmissão para veículos automotores	+	0,58
	2920.2015	Caminhão-tractor, para reboques e semirreboques	+	
	2941.6040	Peças/acessórios, sistema de motor de veículos automotores	+	
	2930.2050	Carrocerias para ônibus	+	
	Demais 19 produtos			
30 - Outros equipamentos de transporte	3041.7020	Aviões de peso superior a 2.000 kg	+	3,67
	3011.5070	Fabricação de embarcações	+	
	3091.7010	Motocicletas com mais de 50cm3	+	
	3091.6060	Peças e acessórios para motocicletas ou ciclomotores	+	
	Demais produtos: não há			
31 - Móveis	3104.2010	Colchões de borracha, plástico ou espuma	+	0,73
	3101.2025	Armário madeira, residencial, exc. cozinha/embutido/modulado	+	
	3104.6030	Colchões de molas metálicas	+	
	3101.2270	Móveis de madeira p/ comércio e serviço, exc. Balcão/vitrine	+	
	Demais 13 produtos			

Fonte: IBGE, Diretoria de Pesquisas, Coord. de Estatísticas Conjunturais em Empresas

(1) O quadro 14, neste apêndice tabular, lista as descrições completas das atividades de indústria

(2) A descrição completa dos produtos investigados pode ser acessada em < [https://ftp.ibge.gov.br/Precos/Indices de Precos ao Produtor/Produtos Selecionados IPP/lista produtos ie it 201812.pdf](https://ftp.ibge.gov.br/Precos/Indices%20de%20Precos%20ao%20Produtor/Produtos%20Selecionados%20IPP/lista%20produtos%20ie%20it%20201812.pdf) >.

Quadro 14 - Descrição completa e resumida das Atividades de Indústria

Código	Descrição Completa	Descrição Resumida
B	Indústrias Extrativas	Indústrias extrativas
10	Fabricação de produtos alimentícios	Alimentos
11	Fabricação de bebidas	Bebidas
12	Fabricação de produtos do fumo	Fumo
13	Fabricação de produtos têxteis	Têxtil
14	Confecção de artigos do vestuário e acessórios	Vestuário
15	Preparação de couros e fabricação de artefatos de couro, artigos para viagem e calçados	Calçados e produtos de couro
16	Fabricação de produtos de madeira	Madeira
17	Fabricação de celulose, papel e produtos de papel	Papel e celulose
18	Impressão e reprodução de gravações	Impressão
19	Fabricação de coque, de produtos derivados do petróleo e de biocombustíveis	Refino de petróleo e biocombustíveis
20B	Fabricação de sabões, detergentes, produtos de limpeza e artigos de perfumaria	Perfumaria, sabões e produtos de limpeza
20C	Fabricação de outros produtos químicos	Outros produtos químicos
21	Fabricação de produtos farmoquímicos e farmacêuticos	Farmacêutica
22	Fabricação de produtos de borracha e de material plástico	Borracha e plástico
23	Fabricação de produtos de minerais não-metálicos	Minerais não-metálicos
24	Metalurgia	Metalurgia
25	Fabricação de produtos de metal, exceto máquinas e equipamentos	Produtos de metal
26	Fabricação de equipamentos de informática, produtos eletrônicos e ópticos	Equipamentos de informática, produtos eletrônicos e ópticos
27	Fabricação de máquinas, aparelhos e materiais elétricos	Máquinas, aparelhos e materiais elétricos
28	Fabricação de máquinas e equipamentos	Fabricação de máquinas e equipamentos
29	Fabricação de veículos automotores, reboques e carrocerias	Veículos automotores
30	Fabricação de outros equipamentos de transporte, exceto veículos automotores	Outros equipamentos de transporte
31	Fabricação de móveis	Móveis

Fonte: IBGE, Diretoria de Pesquisas, Coord. de Estatísticas Conjunturais em Empresas