

Indicadores IBGE

Levantamento Sistemático da Produção Agrícola

Estatística da Produção Agrícola

fevereiro 2026

Publicado em 13/03/2026 às 9 horas

Presidente da República
Luiz Inácio Lula da Silva

Ministra do Planejamento e Orçamento
Simone Nassar Tebet

INSTITUTO BRASILEIRO DE GEOGRAFIA E ESTATÍSTICA - IBGE

Presidente
Marcio Pochmann

Diretora-Executiva
Flávia Vinhaes Santos

ÓRGÃOS ESPECÍFICOS SINGULARES

Diretoria de Pesquisas
Gustavo Junger da Silva

Diretoria de Geociências
Maria do Carmo Dias Bueno

Diretoria de Tecnologia da Informação
Marcos Vinícius Ferreira Mazoni

Centro de Documentação e Disseminação de Informações
José Daniel Castro da Silva

Escola Nacional de Ciências Estatísticas
Jorge Abrahão de Castro

UNIDADE RESPONSÁVEL

Diretoria de Pesquisas

Coordenação de Estatísticas Agropecuárias
Vando da Paz Nascimento

EQUIPE de ANÁLISE

Carlos Antonio Almeida Barradas

Alexandre Pires Mata

Carlos Alfredo Barreto Guedes

Henrique Noronha Figueiredo

Adriana Helena Gama dos Santos

Paula Suelen Correa de Medeiros

Plano de divulgação:

Trabalho e Rendimento

Pesquisa mensal de emprego *

Pesquisa nacional por amostra de domicílios contínua

Agropecuária

Levantamento Sistemático da Produção Agrícola, Estatística da produção agrícola**

Estatística da produção pecuária**

Indústria

Pesquisa industrial mensal: produção física Brasil

Pesquisa industrial mensal: produção física regional

Pesquisa industrial mensal: emprego e salário ***

Comércio

Pesquisa mensal de comércio

Serviços

Pesquisa mensal de serviços

Índices, preços e custos

Índice de preços ao produtor – indústrias de transformação

Sistema nacional de índices de preços ao consumidor: IPCA-E

Sistema nacional de índices de preços ao consumidor: INPC - IPCA

Sistema nacional de pesquisa de custos e índices da construção civil

Contas nacionais trimestrais

Contas nacionais trimestrais: indicadores de volume e valores correntes

*O último fascículo divulgado corresponde a fevereiro de 2016.

Continuação de: Estatística da produção agropecuária, a partir de janeiro de 2006. A produção agrícola é composta do Levantamento Sistemático da Produção Agrícola. A produção pecuária é composta da Pesquisa Trimestral do Abate de Animais, da Pesquisa Trimestral do Leite, da Pesquisa Trimestral do Couro e da Produção de Ovos de Galinha. Iniciado em 1982, com a divulgação de indicadores sobre trabalho e rendimento, indústria e preços, o periódico **Indicadores IBGE passou a incorporar, no decorrer das décadas seguintes, informações sobre a agropecuária, contas nacionais trimestrais e serviços, visando contemplar as variadas demandas por estatísticas conjunturais para o País. Outros temas poderão ser abarcados futuramente, de acordo com as necessidades de informação identificadas. O periódico é subdividido em fascículos por temas específicos, que incluem tabelas de resultados, comentários e notas metodológicas. As informações apresentadas estão disponíveis em diferentes níveis geográficos: nacional, regional e metropolitano, variando por fascículo.

***O último fascículo divulgado corresponde a dezembro de 2015.

Sumário

1– PRODUÇÃO AGRÍCOLA 2026.....	04
1.1 – Estimativas de fevereiro de 2026 em relação a janeiro de 2026.....	04
1.2 – Estimativas de fevereiro de 2026 em relação à safra de 2025.....	27
TABELAS DE RESULTADOS – PRODUÇÃO AGRÍCOLA 2026	
1 Área de cereais, leguminosas e oleaginosas - comparação entre as safras 2025 e 2026- Brasil e Grandes Regiões	28
2 Produção de cereais, leguminosas e oleaginosas - comparação entre as safras 2025 e 2026- Brasil e Grandes	29
3 Área e produção de cereais, leguminosas e oleaginosas – Brasil, Grandes Regiões e Unidades da Federação – safra 2026	30
4 Área e produção de cereais, leguminosas e oleaginosas- segundo os produtos agrícolas – Brasil- safra 2026	31
5 Área, produção e rendimento médio – confronto entre as estimativas de fevereiro de 2026 e de dezembro de 2025- Brasil	32
6 Área, produção e rendimento médio – confronto entre a safra de 2025 e a estimativa para a safra de 2026 – Brasil.....	33
PRODUTOS	
Algodão herbáceo (em caroço).....	34
Arroz (em casca).....	36
Banana.....	39
Batata-inglesa – total.....	42
Batata-inglesa- 1ª safra.....	44
Batata-inglesa- 2ª safra.....	46
Batata-inglesa- 3ª safra.....	48
Cacau (em amêndoa).....	49
Café (em grão) – total.....	51
Café (em grão) – arábica.....	53
Café (em grão) – canephora.....	55
Cana-de-açúcar.....	57
Castanha-de-caju.....	60
Feijão (em grão) – total.....	62
Feijão (em grão)- 1ª safra.....	64
Feijão (em grão)- 2ª safra.....	67
Feijão (em grão)- 3ª safra	69
Fumo (em folha).....	71
Laranja.....	73
Mandioca.....	76
Milho (em grão)- total	79
Milho (em grão)- 1ª safra.....	82
Milho (em grão)- 2ª safra.....	85
Soja (em grão).....	88
Sorgo (em grão).....	91
Tomate	93
Trigo (em grão)	96
Uva.....	98

1 – PRODUÇÃO AGRÍCOLA de 2026

1.1- Estimativas de fevereiro em relação a janeiro de 2026

A estimativa de fevereiro de 2026 para a safra nacional de cereais, leguminosas e oleaginosas¹ foi de **344,1 milhões de toneladas**², 0,6% menor que a obtida em 2025 (346,1 milhões de toneladas), declínio de 2,0 milhões de toneladas. Em relação ao mês anterior, houve aumento de 1,4 milhão de toneladas (0,4%). A área a ser colhida foi de 82,9 milhões de hectares, apresentando aumento de 1,3 milhão de hectares frente à área colhida em 2025, crescimento anual de 1,6%. Em relação ao mês anterior, a área a ser colhida apresentou aumento de 213 075 hectares (0,3%).

O arroz, o milho e a soja são os três principais produtos deste grupo, que, somados, representaram 92,8% da estimativa da produção e respondem por 87,5% da área a ser colhida. Em relação ao ano anterior, houve crescimentos de 0,8% na área a ser colhida da soja; de 2,4% na do milho (aumentos de 9,5% no milho 1ª safra e de 0,6% no milho 2ª safra) e de 0,5% na do sorgo, ocorrendo declínios de 5,8% na do algodão herbáceo (em caroço); de 6,3% na do arroz em casca; e de 2,5% na do feijão. No que se refere à produção, ocorreu acréscimo de 4,3% para a soja e decréscimos de 10,5% para o algodão herbáceo (em caroço); de 8,0% para o arroz em casca; de 5,3% para o milho (crescimento de 12,2% para o milho 1ª safra e declínio de 9,1% para o milho 2ª safra), de 0,2% para o feijão, de 9,5% para o sorgo; e de 1,6% para o trigo.

Para a **soja**, a estimativa de produção foi de **173,3 milhões de toneladas**. Quanto ao **milho**, a estimativa foi de **134,3 milhões de toneladas** (28,9 milhões de toneladas de milho na 1ª safra e 105,4 milhões de toneladas de milho na 2ª safra). A produção do **arroz** (em casca) foi estimada em **11,6 milhões de toneladas**; a do **trigo**, em **7,7 milhões de toneladas**; a do **algodão herbáceo (em caroço)**, em **8,8 milhões de toneladas**; e a do **sorgo**, em **4,9 milhões de toneladas**.

A estimativa da produção de cereais, leguminosas e oleaginosas apresentou variação anual positiva para as Regiões Sul (10,3%) e a Nordeste (4,2%), e negativas para a Centro-Oeste (-6,0%), a Sudeste (-1,9%) e a Norte (-3,5%). Quanto à variação mensal, apresentaram crescimentos na produção: a Norte (0,2%), a Centro-Oeste (0,3%), a Sudeste (1,1%) e a Nordeste (2,3%), enquanto a Sul apresentou declínio (-0,1%).

Tabela 1. Produção e variação anual - Brasil e Grandes Regiões			
Grande Região	Produção 2025 (t)	Produção 2026 (t)	Variação (%)
Brasil	346.098.824	344.060.201	-0,6
Centro-Oeste	178.641.397	167.912.725	-6,0
Sul	86.296.876	95.201.925	10,3
Sudeste	31.105.103	30.512.596	-1,9
Nordeste	27.744.033	28.908.141	4,2
Norte	22.311.415	21.524.814	-3,5

Fonte: IBGE, Diretoria de Pesquisas, Coordenação de Estatísticas Agropecuárias, Levantamento Sistemático da Produção Agrícola - fevereiro/2026.

¹ Produtos: algodão herbáceo (caroço de algodão), amendoim (em casca), arroz (em casca), feijão (em grão), mamona (em baga), milho (em grão), soja (em grão), aveia (em grão), centeio (em grão), cevada (em grão), girassol (em grão), sorgo (em grão), trigo (em grão) e triticale (em grão).

² Em atenção às demandas dos usuários de informação de safra, os levantamentos de Cereais, leguminosas e oleaginosas foram realizados em estreita colaboração com a Companhia Nacional de Abastecimento - Conab, órgão do Ministério da Agricultura e Pecuária - MAPA, continuando um processo de harmonização das estimativas oficiais de safra, iniciado em outubro de 2007, das principais lavouras brasileiras.

Em relação a janeiro, houve aumentos nas estimativas da produção do café arábica (5,6% ou 140 318 t), do sorgo (5,1% ou 238 602 t), do feijão 1ª safra (2,6% ou 25 511 t), do milho 1ª safra (0,8% ou 240 531 t), da soja (0,4% ou 718 684 t), do café canephora (0,4% ou 4 447 t) e do milho 2ª safra (0,2% ou 221 757 t). Apresentaram declínios o feijão 2ª safra (-4,5% ou -57 775 t) e a cana-de-açúcar (-0,9% ou -6 581 058 t).

Gráfico 1. Variação relativa da produção agrícola (%). Brasil, fevereiro e janeiro de 2026.

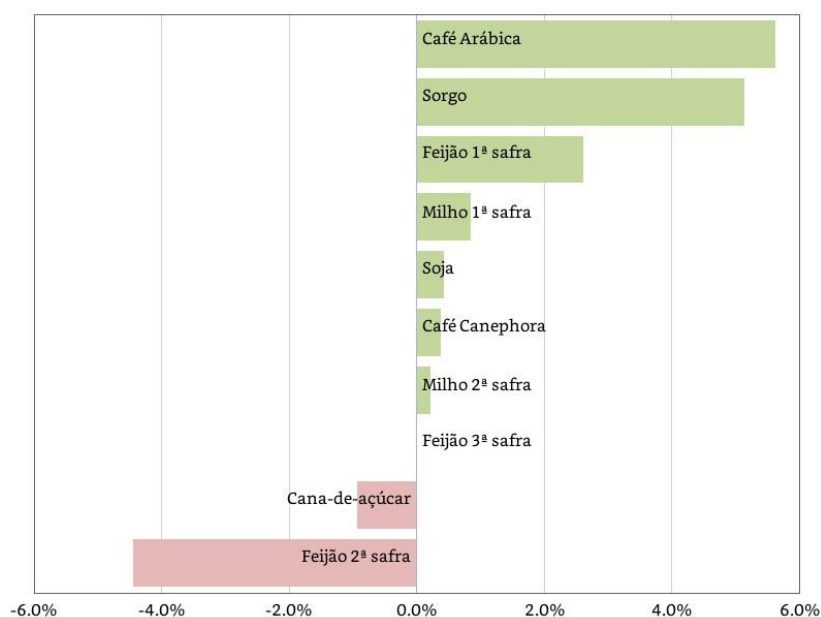

Fonte: IBGE, Diretoria de Pesquisas, Coordenação de Estatísticas Agropecuárias, Levantamento Sistemático da Produção Agrícola-fevereiro/2026.

Gráfico 2. Variação absoluta da produção agrícola (t). Brasil, fevereiro e janeiro de 2026.

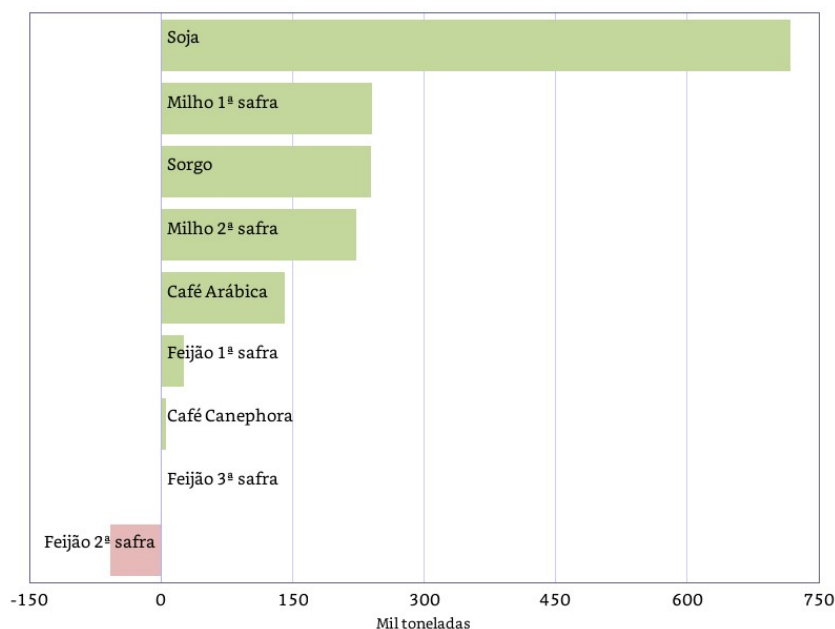

Fonte: IBGE, Diretoria de Pesquisas, Coordenação de Estatísticas Agropecuárias, Levantamento Sistemático da Produção Agrícola – fevereiro/2026.

Na distribuição da produção pelas Unidades da Federação, o Mato Grosso lidera como o maior produtor nacional de grãos, com participação de 30,2%, seguido pelo Paraná (13,9%), Rio Grande do Sul (11,7%), Goiás (10,7%), Mato Grosso do Sul (7,6%) e Minas Gerais (5,5%), que, somados, representaram 79,6% do total. Com relação às participações regionais, tem-se a seguinte distribuição: Centro-Oeste (48,8%), Sul (27,7%), Sudeste (8,9%), Nordeste (8,4%) e Norte (6,2%).

Gráfico 3. Participação das Unidades da Federação e das Grandes Regiões na produção nacional de cereais, leguminosas e oleaginosas. Brasil, fevereiro de 2026.

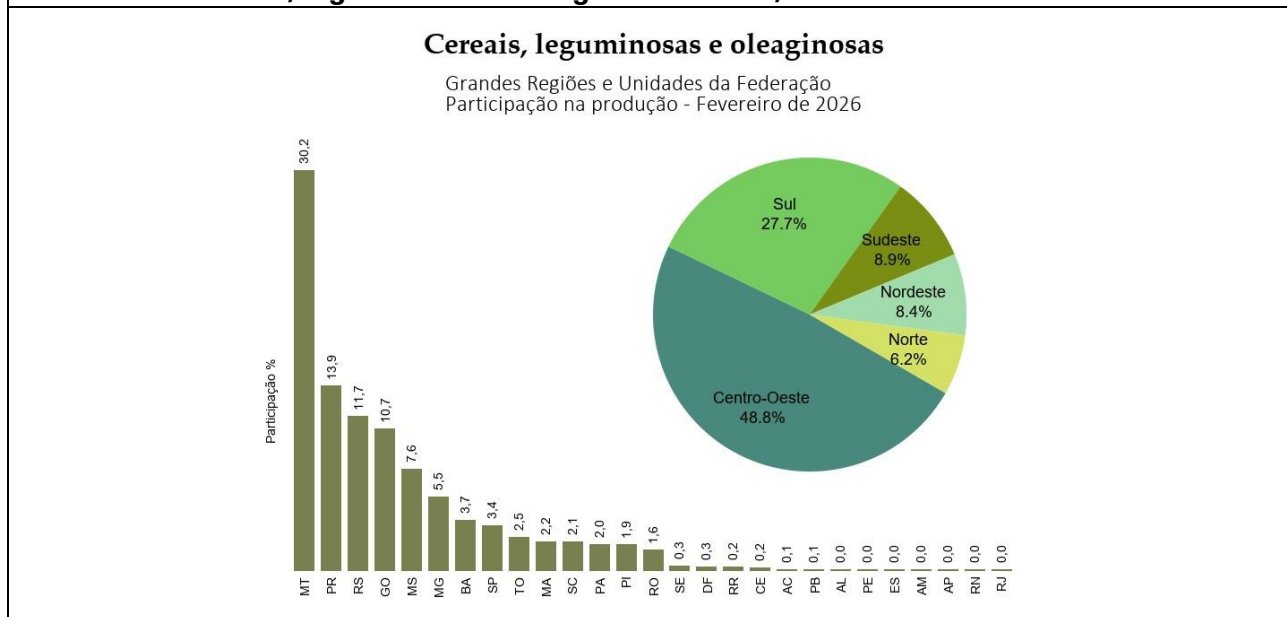

Fonte: IBGE, Diretoria de Pesquisas, Coordenação de Estatísticas Agropecuárias, Levantamento Sistemático da Produção Agrícola – fevereiro/2026.

As principais variações absolutas positivas nas estimativas da produção, em relação ao mês anterior, ocorreram na Bahia (652 211 t), em Goiás (424 068 t), em Minas Gerais (321 243 t), no Paraná (306 400 t), em Rondônia (49 323 t), no Maranhão (6 474 t) e no Ceará (42 t). As variações negativas ocorreram no Rio Grande do Sul (-359 430 t), no Amapá (-124 t), no Rio de Janeiro (-84 t) e em Roraima (-65 t).

Gráfico 4. Variação absoluta da produção agrícola entre fevereiro e janeiro de 2026, segundo as Unidades da Federação. Brasil, fevereiro de 2026.

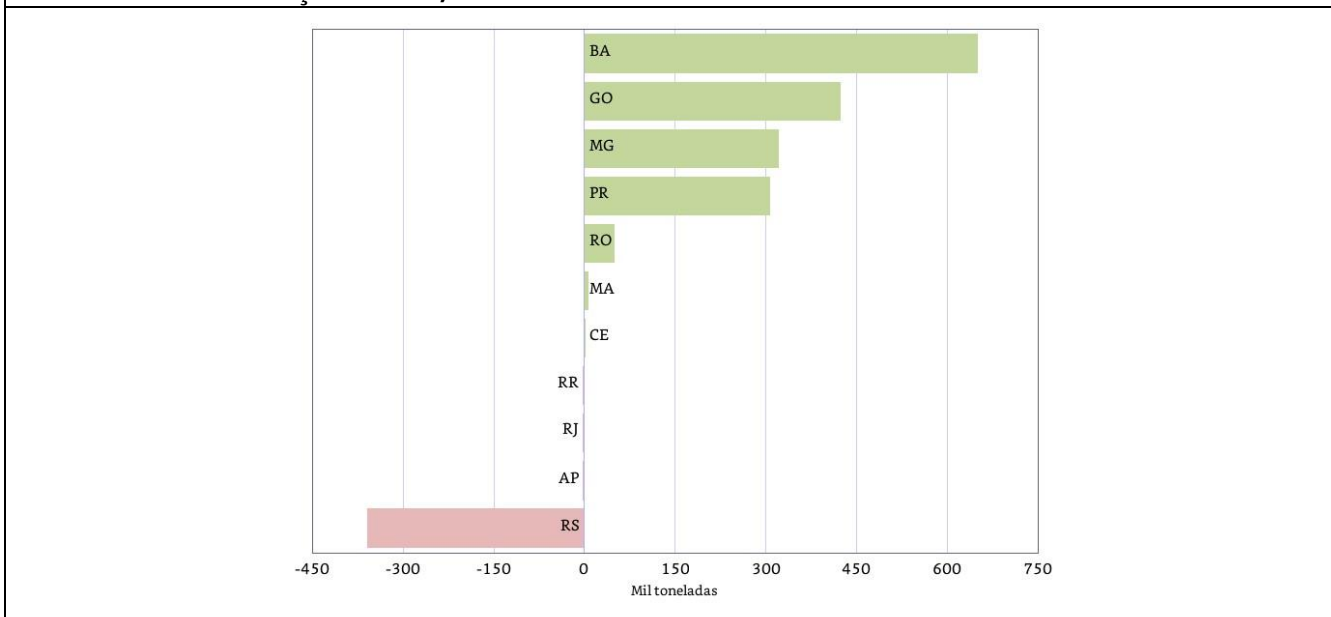

Fonte: IBGE, Diretoria de Pesquisas, Coordenação de Estatísticas Agropecuárias, Levantamento Sistemático da Produção Agrícola – fevereiro/2026.

CAFÉ (em grão) - A produção brasileira, considerando-se as duas espécies, *arábica* e *canephora*, foi estimada em **3,8 milhões de toneladas**, ou **64.1 milhões de sacas de 60 kg**, acréscimos de 3,9% em relação ao mês anterior e de 11,5% em relação ao volume produzido em 2025, um recorde na série histórica da pesquisa, considerando a partir de 2002, quando houve mudança na unidade de medida e passou-se a divulgar café em grão. Em relação ao mês anterior, a área está crescendo 1,4% e o rendimento médio, 2,5%. Em relação ao ano anterior, a área apresenta crescimento de 2,9% e o rendimento médio, 8,4%.

Gráfico 5. Participação dos tipos de café na produção nacional. Brasil, fevereiro de 2026.

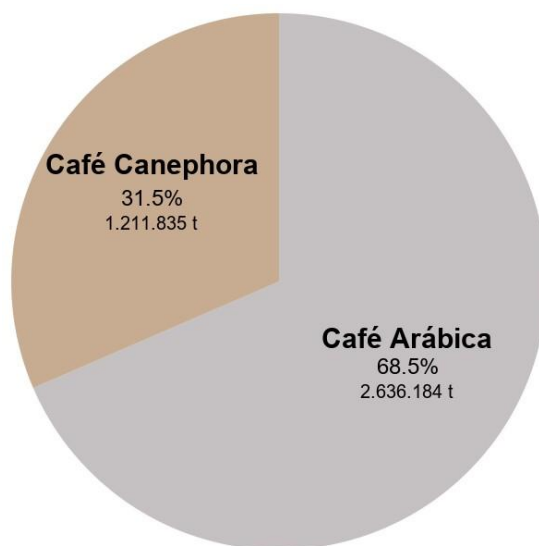

Fonte: IBGE, Diretoria de Pesquisas, Coordenação de Estatísticas Agropecuárias, Levantamento Sistemático da Produção Agrícola – fevereiro/2026.

Para o **café arábica**, a produção estimada foi de **2,6 milhões de toneladas** ou **43,9 milhões de sacas de 60 kg**, aumento de 5,6% em relação ao mês anterior, tendo o rendimento médio crescido 3,8% e da área a ser colhida, 1,7%. Até o presente momento, o clima tem beneficiado as lavouras do Centro-Sul, o que deve melhorar o pegamento dos “chumbinhos” e o preenchimento dos grãos.

Para a safra de 2026, aguarda-se uma bialidade positiva, ou seja, um crescimento natural da produção devido às características fisiológicas da espécie, o que faz com que nos anos pares tende-se a produzir mais, sacrificando a produção do ano seguinte, ano ímpar, em decorrência de um maior exaurimento das plantas. A safra cafeeira de 2026 inicia-se com grandes expectativas, uma vez que, os problemas climáticos nas principais Unidades da Federação produtoras, até o presente momento, mostraram-se pontuais, diferentemente do ocorrido na anterior, 2025, quando foram maiores, fazendo com que o potencial dessa safra fosse reduzido em decorrência da falta de chuvas e do excesso de calor, durante o segundo semestre de 2024.

Em fevereiro, Minas Gerais reavaliou suas estimativas para o café arábica, elevando em 5,5% o rendimento médio e em 2,6% na área plantada. Em relação ao ano anterior, o rendimento médio foi elevado em 18,4% e a área a ser colhida em 5,3%. Preços compensadores nos últimos anos têm incentivado os produtores a ampliar as áreas de plantio, bem como a aumentar os investimentos e os tratamentos nos cafeeiros. Aliado a isso, o clima tem favorecido o desenvolvimento das lavouras, resultando na elevação do potencial de produção da safra de 2026.

Os maiores produtores do café arábica, em 2026, devem ser: Minas Gerais, com 1,9 milhão de toneladas ou 31,9 milhões de sacas de 60 kg, aumento de 8,2% em relação ao mês anterior e de 24,7% em relação a 2025, devendo participar com 72,6% do total a ser produzido pelo País dessa espécie, em 2026; São Paulo, com 320,0 mil toneladas ou 5,3 milhões de sacas de 60 kg, apresentando um crescimento de 12,5% em relação ao volume produzido em 2025, com participação de 12,1%; Espírito Santo, com 224,5 mil toneladas ou 3,7 milhões de sacas de 60 kg, crescimento de 13,2% em relação a 2025, com participação de 8,5% na produção nacional; e Bahia, com 94,8 mil toneladas ou 1,6 milhão de sacas de 60 kg, crescimento de 6,8% em termos anuais, e participação de 3,6% no total nacional. No Paraná, a produção deve alcançar 42,8

mil toneladas ou 713,3 mil sacas de 60 kg, declínio de 4,5% em relação a 2025 e, em Goiás, com 18,4 mil toneladas ou 306,1 mil sacas de 60 kg/ha, declínio de 19,4% em relação ao mês anterior, contudo, crescimento de 9,9% em relação ao volume produzido em 2025.

Gráfico 6. Estimativas da produção do café arábica e variação anual (%), segundo as principais Unidades da Federação produtoras. Brasil, 2025 e 2026.

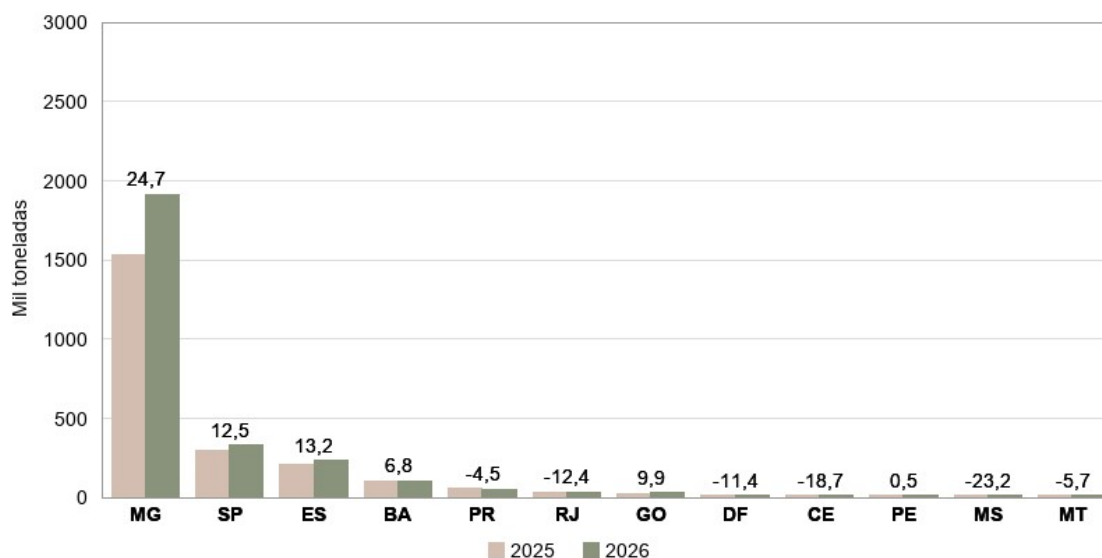

Fonte: IBGE, Diretoria de Pesquisas, Coordenação de Estatísticas Agropecuárias, Levantamento Sistemático da Produção Agrícola – fevereiro/2026.

Segundo o CEPEA/ESALQ/USP³, o preço da saca de 60 kg do café arábica bica corrida, tipo 6, bebida dura fechou fevereiro de 2026 em R\$ 1 797,61, declínio de 14,18% no mês. Na moeda norte-americana, o café arábica foi negociado em U\$ 349,17 por saca. Esse patamar de preço ainda é considerado bom pelos produtores, resultado de uma grande demanda pelo café brasileiro no exterior, refletindo também preocupações em relação ao volume da safra corrente, notadamente quanto aos efeitos do clima.

Para o **café *canephora***, a estimativa da produção foi de **1,2 milhão de toneladas** ou **20,2 milhões de sacas de 60 kg**, acréscimo de 0,4% em relação ao mês anterior e decréscimo de 3,7% em relação ao volume produzido em 2025, com aumento de 1,3% na área a ser colhida e retração de 4,9% no rendimento médio nesse último comparativo. A produção estimada para o café *canephora*, em 2025, foi recorde da série histórica do IBGE, portanto, uma base comparativa relativamente elevada. Até o presente momento o clima tem favorecido as lavouras, embora incertezas permaneçam quanto ao seu comportamento, notadamente no que se refere aos volumes e à frequência das chuvas no primeiro quadrimestre de 2026.

Em fevereiro, houve crescimentos de 1,4% na estimativa da produção em Rondônia e de 6,8% em Minas Gerais, devido aos crescimentos da área colhida (3,7%) e do rendimento médio (3,1%). Em Rondônia, a produção esperada foi de 182,6 mil toneladas ou 3,0 milhões de sacas de 60 kg, devendo participar com 15,1% do total a ser produzido no País em 2026. Em Minas Gerais, a produção deve alcançar 31,6 mil toneladas ou 526,0 mil sacas de 60 kg, crescimento de 7,4% em relação ao ano anterior.

O maior produtor do *conilon* é o Espírito Santo, com 841,3 mil toneladas ou 14,0 milhões de sacas de 60 kg, devendo participar com 69,4% do total a ser produzido pelo País. A Bahia, outro importante produtor, apresentou uma estimativa de 133,1 mil toneladas ou 2,2 milhões de sacas de 60 kg. Ambos Estados

³ CEPEA/ESALQ/USP. <https://www.cepea.esalq.usp.br/br/indicador/cafe.aspx>

mantiveram as estatísticas de produção do mês anterior. Em relação ao volume produzido em 2025, suas estimativas de produção estão reduzindo em 3,5% e 23,0%, respectivamente.

Gráfico 7. Estimativas da produção do café *canephora* e variação anual (%), segundo as principais Unidades da Federação produtoras. Brasil, 2025 e 2026.

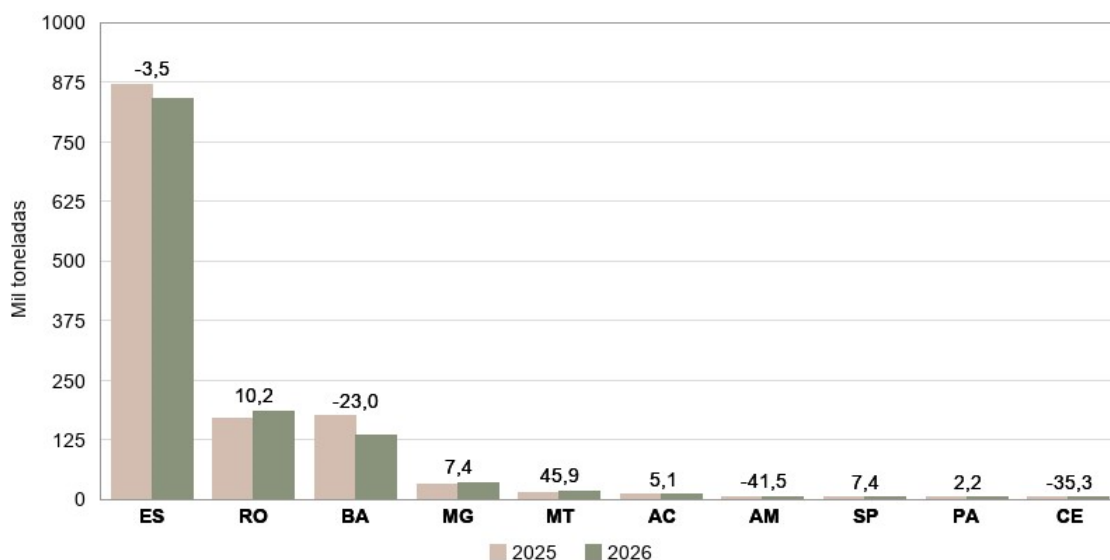

Fonte: IBGE, Diretoria de Pesquisas, Coordenação de Estatísticas Agropecuárias, Levantamento Sistemático da Produção Agrícola – fevereiro/2026.

Como os preços do *conilon* encontravam-se apresentando boa rentabilidade em 2025, os produtores investiram mais em tratamentos culturais e adubação, o que resultou na melhoria da produtividade. Há de se ressaltar também que os volumes de chuvas nos principais municípios produtores também foram satisfatórios, de um modo geral, apesar da demora delas em alguns casos. Os preços do produto vêm se acomodando em valores inferiores aos de 2025, o que pode desestimular os produtores a investirem nas lavouras.

Os preços do café *canephora* (*conilon* e *robusta*) normalmente acompanham os preços do *arábica*, pois são utilizados em misturas para formar o denominado "*blend*", bebida preferida pelo mercado interno, em razão de suas elevadas características organolépticas, como cor, sabor e textura. Segundo o CEPEA/ESALQ/USP⁴, a saca do café *robusta* (*conilon*), à vista, tipo 6, peneira 13 acima, com 86 defeitos fechou fevereiro de 2026 em R\$ 1 032,75, declínio de 14,79% no mês. Na moeda norte-americana, a saca de 60 kg foi cotada a US\$ 201,04.

O aperfeiçoamento dos sistemas de produção, como o plantio mais adensado e a evolução das práticas culturais, adequação das podas, desenvolvimento de equipamentos de colheita, a correção da acidez do solo e a adubação, a análise foliar e a complementação da nutrição vegetal pela aplicação de micronutrientes, bem como a implementação da coleta seletiva e mais uniforme dos grãos, permitem a evolução da produtividade das lavouras. Este conjunto de fatores promove também o aumento da qualidade do café produzido pelo País, permitindo a agregação de valor à produção e maior aceitação do produto no mercado internacional, como também a redução dos efeitos da bienalidade. Acrescenta-se a importância da evolução da qualidade dos materiais genéticos selecionados para os dois tipos de café, sendo cada vez mais, produtivos e tolerantes ou resistentes às principais pragas e às doenças que acometem as lavouras.

⁴ CEPEA/SP. <https://www.cepea.esalq.usp.br/br/indicador/cafe.aspx>

Gráfico 8. Séries da produção do café total, café arábica e café canephora no Brasil. Brasil, fevereiro de 2026.

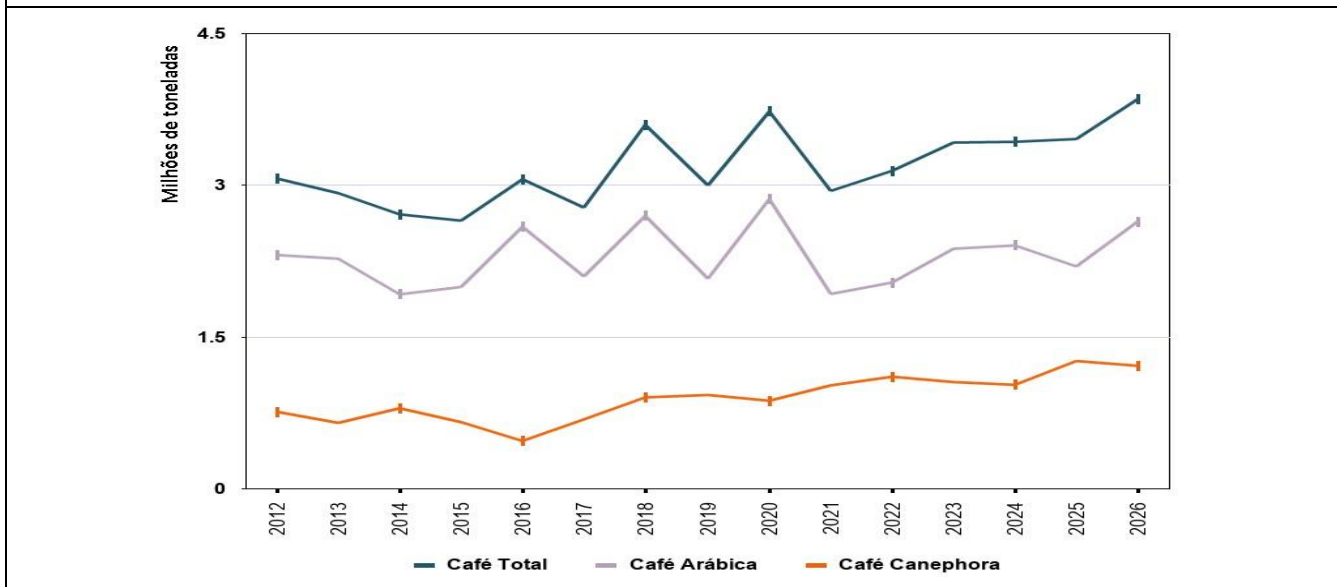

Fontes: IBGE, Diretoria de Pesquisas, Coordenação de Estatísticas Agropecuárias. Produção Agrícola Municipal, 2012 a 2025 e LSPA, 2025 e fevereiro/2026.

CANA-DE-AÇÚCAR – A estimativa da produção de cana foi de 700,4 milhões de toneladas, uma redução de 0,9% em relação ao mês anterior, em função da menor área plantada (1,3%) que deve alcançar 9,4 milhões de hectares. Em relação a 2025, a produção deve ser 0,4% menor. As estimativas iniciais apontam para uma maior produtividade esse ano (1,6%), atingindo 74 717 kg/ha. O clima chuvoso deve favorecer o desenvolvimento vegetativo dos canaviais.

São Paulo, responsável pela produção de 352,1 milhões de toneladas, o que representa metade da produção nacional, não reavaliou suas estimativas em fevereiro. Em relação ao ano anterior, os dados apontam para uma redução de 2,0% em função do declínio de 3,4% na área cultivada. Esses dados devem ser reavaliados nos próximos meses quando se inicia a safra no Estado.

A maior reavaliação esse mês foi em Goiás que apontou uma redução de 6,7% na produção em função da menor área plantada (10,1%). As condições climáticas propiciam um bom desenvolvimento dos canaviais que devem apresentar uma maior produtividade no Estado, crescimento de 3,8%.

Na Região Nordeste, as maiores variações mensais de produção ocorreram no Maranhão (-1,0%) e em Alagoas (-2,7%). O Maranhão reavaliou a produtividade, apontando queda de 2,6%, já em Alagoas, a redução foi na área plantada (-2,5%). O Estado é o maior produtor de cana da Região Nordeste, responsável por 2,3% da produção nacional e por 29,5% da produção regional. No comparativo anual, o Estado estimou uma queda de 1,2%.

As usinas de cana do Centro-Sul do Brasil devem iniciar a próxima safra com um mix de produção direcionado ao etanol, que está remunerando mais que o açúcar. Os preços do açúcar estão em baixa no mercado internacional, pressionando as margens das usinas. Porém, diferentemente das últimas temporadas, o clima está beneficiando o desenvolvimento dos canaviais, o que pode proporcionar uma quantidade de cana suficiente para atender tanto a demanda por etanol, quanto por açúcar. As chuvas de fevereiro no

Centro-Sul superaram a média histórica e os modelos meteorológicos indicam que o Centro-Sul deve receber chuvas acima da média também em março e abril, melhorando as condições para a próxima colheita.

Gráfico 9. Estimativas da produção de cana-de-açúcar e variação anual (%), segundo as principais Unidades da Federação produtoras. Brasil, 2025 e 2026.

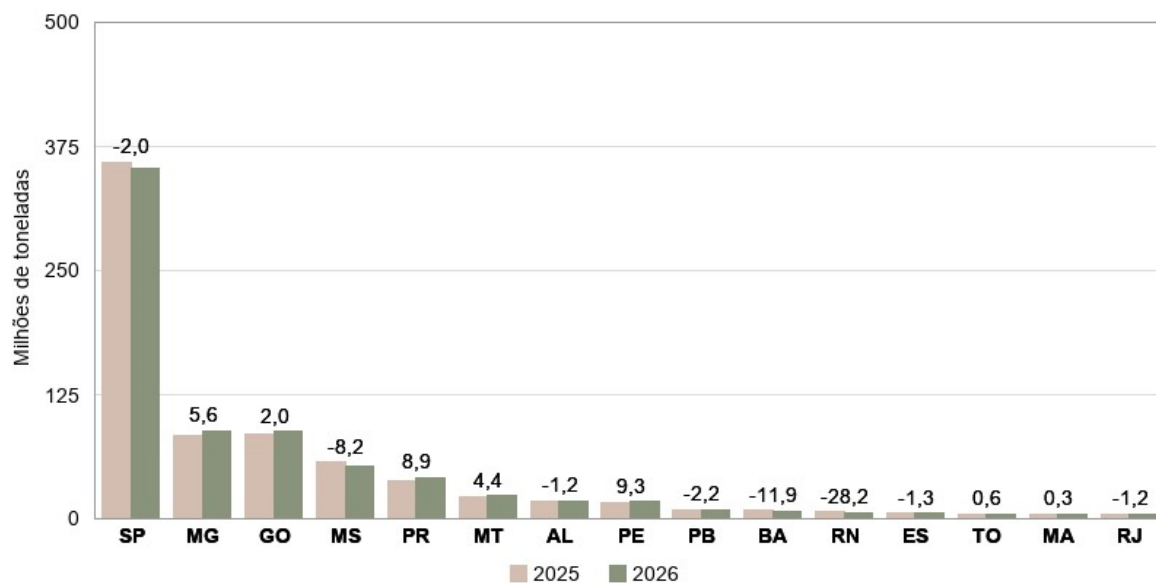

Fonte: IBGE, Diretoria de Pesquisas, Coordenação de Estatísticas Agropecuárias, Levantamento Sistemático da Produção Agrícola-fevereiro/2026.

No gráfico a seguir, estão as séries históricas da área colhida e da produção da cana-de-açúcar no Brasil, com destaque para o crescimento maior para a segunda variável, o que mostra a evolução da produtividade dos canaviais brasileiros. Isto favoreceu o aumento da eficiência da produção de açúcar e do etanol, sendo que o último atualmente assume grande importância na matriz energética brasileira.

Gráfico 10. Série da área colhida e da produção da cana-de-açúcar a partir de 1975. Brasil, fevereiro de 2026.

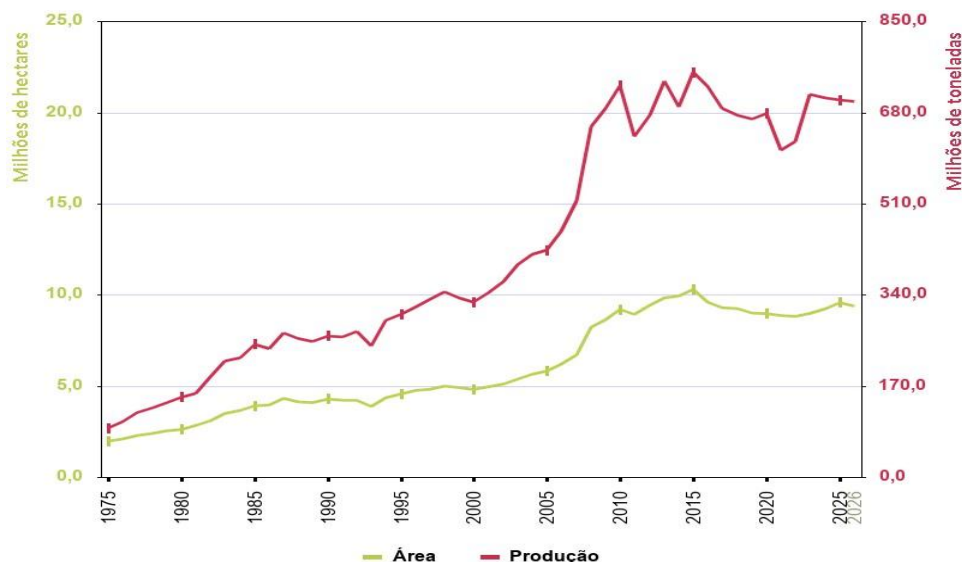

Fontes: IBGE, Diretoria de Pesquisas, Coordenação de Estatísticas Agropecuárias. Produção Agrícola Municipal, 1975 a 2024 e LSPA, 2025 e fevereiro de 2026.

Há de se acrescentar a otimização dos processos industriais, tanto para a produção do açúcar, como do etanol, que compõem o mix de alternativas possíveis, bem como do aproveitamento de outros materiais resultantes do descarte do processo industrial, como o bagaço e a palha, na geração de energia ou mesmo na produção do etanol de segunda geração.

Segundo o CEPEA/ESALQ/USP⁵, os preços do açúcar cristal branco, em São Paulo, tiveram aumento de 9,65% em fevereiro, sendo negociado no fim desse mês a R\$ 146,32 a saca de 50 kg. Em moeda norte-americana, o açúcar foi comercializado a U\$ 26,82. No Porto de Santos (FOB), o açúcar foi negociado a R\$ 156,46, aumento de 7,11% no mês, aproximadamente U\$ 28,72. Os preços dos etanóis seguiram firmes no mercado *spot* do Estado de São Paulo na última semana. O Indicador CEPEA/ESALQ do hidratado fechou em R\$ 2,4752/litro (líquido de ICMS e PIS/Cofins) entre 23 e 27 de fevereiro, avanço de 2,28% frente à semana anterior. Para o anidro, o Indicador teve média de R\$ 2,7763/litro, valor líquido ou livre de impostos (PIS/Cofins), pequena elevação de 0,24%. Segundo pesquisadores do Cepea/SP, o suporte aos preços no segmento produtor seguiu vindo da sequência de boa vantagem comparativa do biocombustível frente à gasolina C na ponta varejista, nos principais estados consumidores.

CANOLA (em grão) – A produção da canola foi estimada em **298,9 mil toneladas**, crescimento de 13,0% em relação ao mês anterior. A estimativa da área plantada e da área a ser colhida cresceram 2,8% e 4,0%, respectivamente, enquanto o do rendimento médio aumentou 8,7%.

O Rio Grande do Sul é a única Unidade da Federação que produz comercialmente a canola no Brasil. A produção vem crescendo muito nos últimos anos, aumentando sua importância em termos econômicos, fazendo com que o IBGE, a partir de 2026, passasse a levantar suas estatísticas de produção. A canola tem substituído cultivos tradicionais como trigo, aveia e coberturas vegetais no Rio Grande do Sul, consolidando-se como uma cultura de inverno estratégica. Na região noroeste do Estado, alguns produtores acumulam mais de sete anos de experiência com o cultivo.

Gráfico 11. Estimativas da produção do canola (em grão) e variação mensal (%), segundo as principais Unidades da Federação produtoras. Brasil, 2026.

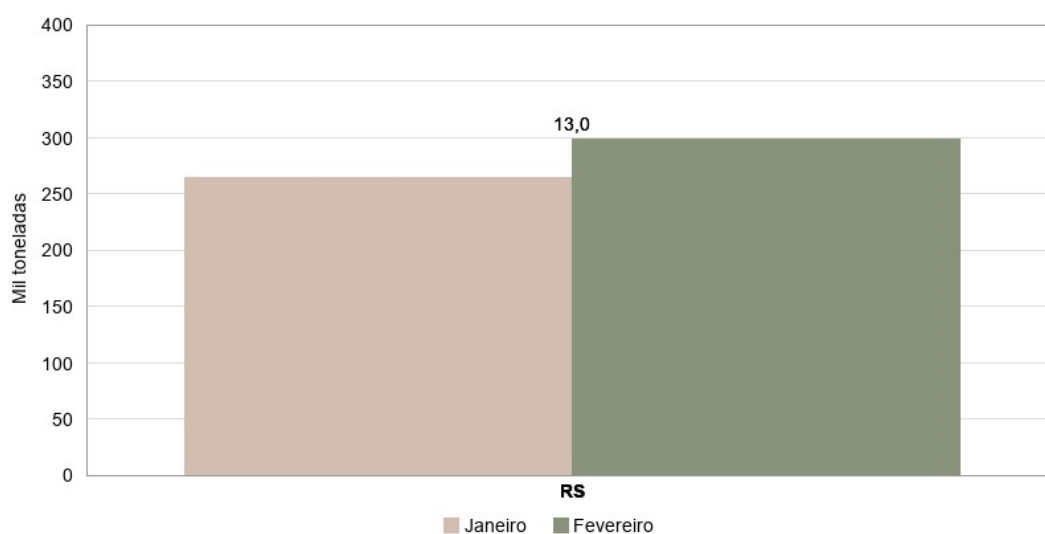

Fonte: IBGE, Diretoria de Pesquisas, Coordenação de Estatísticas Agropecuárias, Levantamento Sistemático da Produção Agrícola–fevereiro/2026.

A crescente valorização do grão e a ampliação do número de empresas que recebem e processam a canola tem contribuído significativamente para o crescimento da cultura, que apresenta baixo custo de produção e menor incidência de doenças. Uma das principais vantagens da canola é seu alto teor de óleo, entre 42% e 45%, sendo de até 30% superior ao da soja. Além disso, trata-se de uma oleaginosa que também produz proteína, o que aumenta seu valor comercial. O preço da saca de 60 kg da canola comum em Porto Alegre/RS no início do corrente mês foi de R\$ 125,38, segundo o site *Agrolink*⁶.

⁵ CEPEA/USP/ESALQ. <https://www.cepea.esalq.usp.br/br/indicador/cana.aspx>

⁶ Agrolink. <https://www.agrolink.com.br/cotacoes/graos/canola>

FEIJÃO (em grão) – Três safras compõem a produção brasileira de feijão, com destaque para a 2ª safra, que tem ganhado mais importância nos últimos anos, em função da preferência dos produtores em cultivar a soja na safra de verão (1ª safra), por sua maior rentabilidade e liquidez no mercado. A estimativa de fevereiro para a produção de feijão, considerando-se as três safras, alcançou **3,0 milhões de toneladas**, uma redução de 1,1% em relação ao mês anterior e de 0,2% sobre a safra 2025. Essa produção deve atender ao consumo interno brasileiro, em 2026, não havendo necessidade da importação do produto.

O Paraná é o maior produtor nacional de feijão, prevendo 688,4 mil toneladas ou 22,9% de participação, seguido por Minas Gerais com 514,1 mil toneladas ou 17,1% de participação, Goiás com 364,9 mil toneladas e Mato Grosso com 363,4 mil toneladas. O feijão representa 0,9% de participação na produção de cereais, leguminosas e oleaginosas, ocupando 3,0% do total de área cultivada, aproximadamente 2,6 milhões de hectares.

Gráfico 12. Participações das safras de feijão na produção nacional. Brasil, fevereiro de 2026.

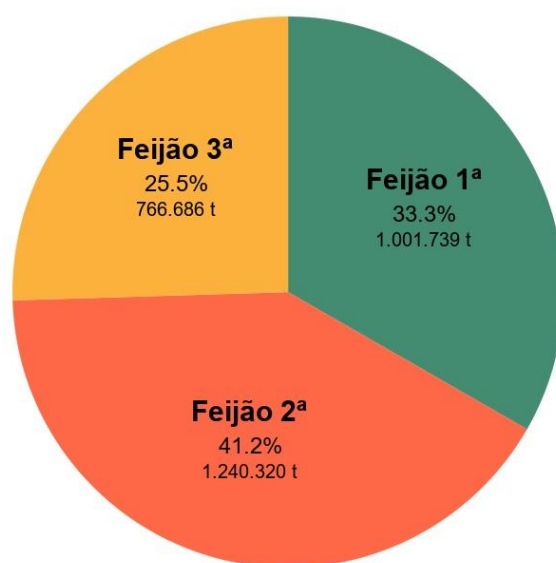

Fonte: IBGE, Diretoria de Pesquisas, Coordenação de Estatísticas Agropecuárias, Levantamento Sistemático da Produção Agrícola – fevereiro/2026.

A estimativa da produção da **1ª safra de feijão** foi de **1,0 milhão toneladas**, representando 33,3% de participação nacional dentre as três safras, sendo 2,6% maior que no mês anterior. Neste comparativo, foi verificado aumento de 2,6% no rendimento médio. Em relação às Regiões Geográficas, houve queda da produção de feijão 1ª safra nas Regiões Norte (-1,1%) e Centro-Oeste (-0,7%). As Regiões Nordeste e Sul apresentaram aumento de 4,7% e 3,6%, respectivamente em relação aos números de janeiro. Na Região Sudeste não houve variação significativa. Houve redução da área a ser colhida nas Regiões Norte (-0,6%) e Centro-Oeste (-0,2%). No Sul, houve aumento de 3,3% na estimativa do rendimento médio. É dessa Região que vem 30,3% da produção nacional de feijão de 1ª safra.

No comparativo anual, a Região Norte teve redução de 9,2% na estimativa de produção. Apesar de o Pará ter apresentado aumento de 32,1%, os demais estados sofreram reduções: Rondônia (-23,6%), Amazonas (-23,8%), Roraima (-32,9%) e Tocantins (-26,6%). No Nordeste, houve aumento de 83,4% na estimativa de produção, em decorrência dos resultados no Piauí (214,4%), no Ceará (44,1%), na Paraíba (564,0%), no Rio Grande do Norte (24,0%), em Pernambuco (34,0%) e na Bahia (53,8%). Também houve aumento na estimativa de produção no Sudeste (10,6%), enquanto nas Regiões Sul e Centro-Oeste, ocorreram redução de 30,3% e 1,5%, respectivamente.

A 1ª safra de feijão vem perdendo relevância em termos de produção nos últimos anos, dada a concorrência com as áreas de cultivo de soja, cultura de maior liquidez e rentabilidade. Além disso, o cultivo de feijão em áreas próximas às de soja não vem sendo recomendado face às questões fitossanitárias que podem surgir como ameaças, como é o caso da mosca branca (*Bemisia tabaci*). Isto acontece porque essas duas espécies são da mesma família, sendo hospedeiras em comum de algumas pragas e doenças.

Gráfico 13. Estimativas da produção da 1ª safra do feijão e variação anual (%), segundo as principais Unidades da Federação produtoras. Brasil, 2025 e 2026.

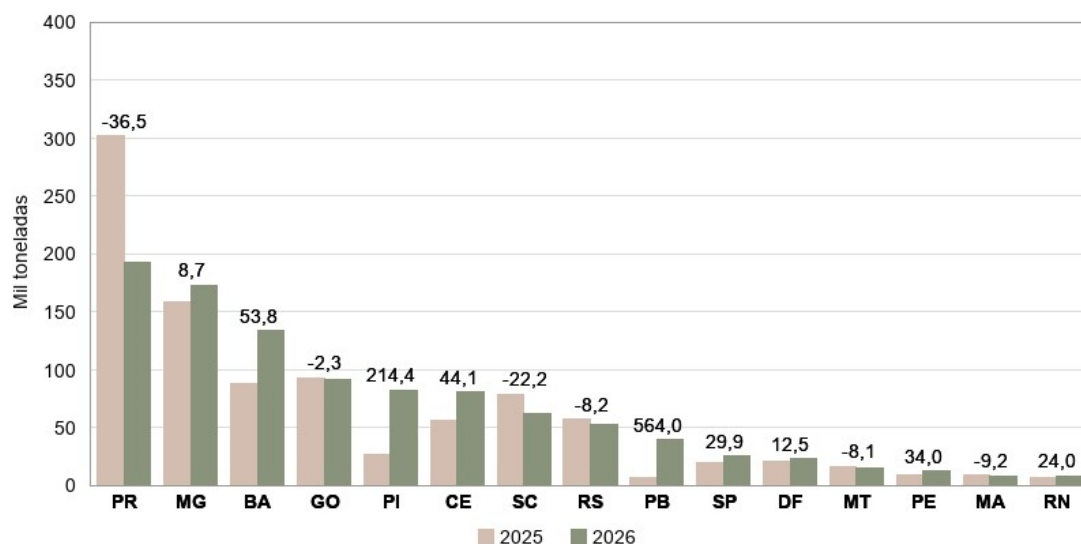

Fonte: IBGE, Diretoria de Pesquisas, Coordenação de Estatísticas Agropecuárias, Levantamento Sistemático da Produção Agrícola – 2025 e fevereiro/2026.

A 2ª safra de feijão foi estimada em **1,2 milhão de toneladas**, correspondendo a 41,2% de participação dentre as três safras. No comparativo com o mês de janeiro, houve redução de 4,5% na estimativa de produção, em decorrência dos declínios de 2,8% na área a ser colhida e de 1,7% no rendimento médio.

Houve manutenção da estimativa de produção nas Regiões Norte, Nordeste, Sudeste e Centro-Oeste em relação ao mês anterior. A Região Sul, que produz quase a metade do feijão dessa safra, cerca de 45,4%, teve reduzida sua estimativa de produção em 9,3%, sendo o Paraná o maior produtor, com 496,1 mil toneladas ou 40,0% do total da safra. Nesse Estado, o cultivo da leguminosa é uma oportunidade de plantio em sucessão às lavouras de verão, notadamente o milho, pela oportunidade da rotação. O ciclo relativamente curto do feijoeiro, quando comparado a outras culturas, facilita que seu plantio se encaixe bem na sucessão, quando a janela de plantio é mais restrita, entretanto, as estimativas apontam para uma redução de 8,0% na produção em relação ao ano anterior, com queda de 23,6% na área a ser colhida. Os preços em baixa, estão desestimulando os produtores no Estado. Minas Gerais também é um importante produtor de feijão dessa safra, com produção de 164,5 mil toneladas do produto e participação de 13,3% no total dessa safra. Mato Grosso estimou produzir 173,4 mil toneladas de feijão, correspondendo a 14,0% da produção.

No comparativo com 2025, as estimativas de produção e da área a ser colhida são negativas. Estimou-se reduções de 3,5% na quantidade produzida e de 6,4% na área a ser colhida, enquanto o rendimento médio foi estimado 3,1% superior. No Nordeste, houve aumento de 3,9% na estimativa de produção em função do crescimento de 5,0% na estimativa da área a ser colhida. Paraíba (489,9%), Pernambuco (56,9%) e Alagoas (31,2%) foram as Unidades da Federação que mais contribuíram positivamente para esse resultado, aguarda-se recuperação da produção nesses estados, já que foram bastante afetados pelas condições climáticas desfavoráveis. No Centro-Oeste, espera-se por aumentos de 3,7% na produção; de 2,6% na área a ser colhida

e de 1,0% no rendimento médio. Esse resultado decorre do melhor desempenho do Mato Grosso (4,5%) e Mato Grosso do Sul (16,9%). A Região Norte reduziu em 7,5% a estimativa de produção de feijão 2ª safra, com destaque para os declínios no Pará (-12,2%) e no Tocantins (-7,5%). No Sudeste, a expectativa é de redução de 6,2% na produção, influenciada pela previsão de declínio em São Paulo (-27,6%) e Minas Gerais (-2,6%). No Sul, a redução é de 6,6% na produção, em decorrência da diminuição de 21,6% na estimativa da área a ser colhida, apesar do rendimento médio ficar 19,2% maior.

Gráfico 14. Estimativas da produção da 2ª safra do feijão e variação anual (%), segundo as principais Unidades da Federação produtoras. Brasil, 2025 e 2026.

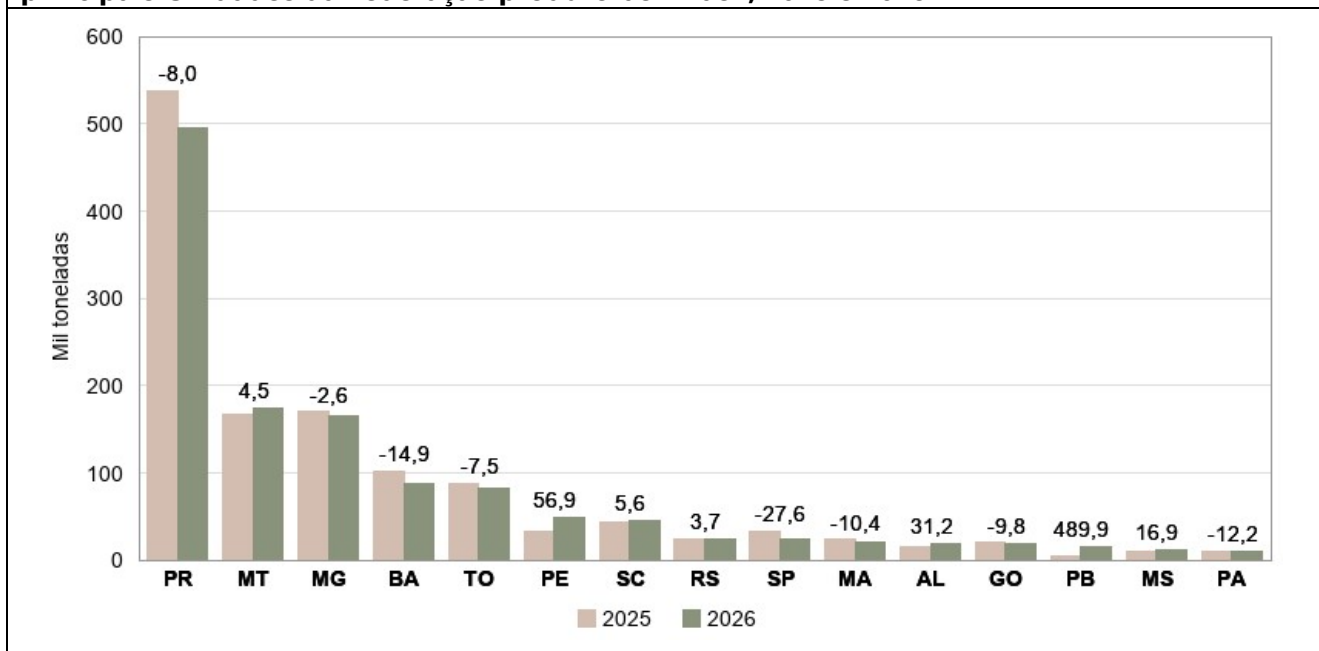

Fonte: IBGE, Diretoria de Pesquisas, Coordenação de Estatísticas Agropecuárias, Levantamento Sistemático da Produção Agrícola – 2025 e fevereiro/2026.

Em relação à **3ª safra de feijão**, a estimativa de produção de fevereiro foi de **766,7 mil toneladas**, mesmo volume de janeiro. No comparativo anual, espera-se redução de 0,8% na produção em função das reduções na área, de 0,3% e do rendimento médio, de 0,6%. Os maiores produtores dessa safra são Goiás, com 258,5 mil toneladas; Minas Gerais, com 177,2 mil toneladas; Mato Grosso com 176,3 mil toneladas e São Paulo, com 122,0 mil toneladas.

O cultivo de 3ª safra do feijão exige a utilização da irrigação, que é normalmente realizada por aspersão por grandes equipamentos de pivô central. Dessa forma, os investimentos em equipamentos e os gastos com energia tornam essa safra mais onerosa, apresentando custos mais elevados para sua produção. Assim, o dimensionamento dessa produção, importante pela possibilidade de equilibrar a oferta do produto no mercado, é mais eficaz quando do início de seu plantio no campo, o que acontece durante o segundo semestre de 2024. Por enquanto, os números levantados referem-se basicamente à intenção de plantio.

Gráfico 15. Estimativas da produção da 3ª safra do feijão e variação anual (%), segundo as principais Unidades da Federação produtoras. Brasil, 2025 e 2026.

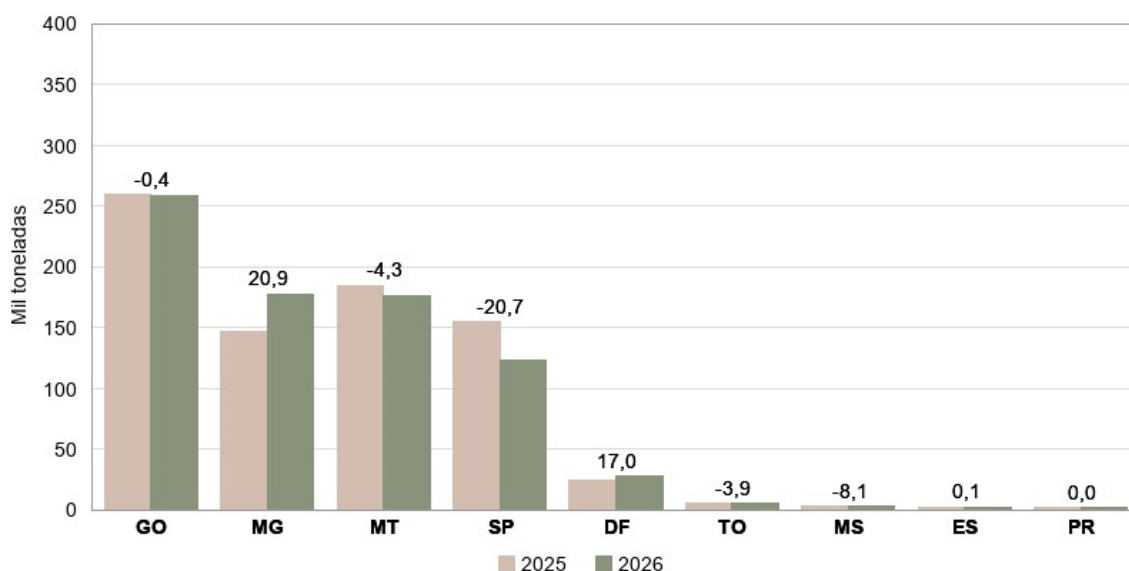

Fonte: IBGE, Diretoria de Pesquisas, Coordenação de Estatísticas Agropecuárias, Levantamento Sistemático da Produção Agrícola – 2025 e fevereiro/2026.

No gráfico seguinte, estão as séries da produção das três safras brasileiras de feijão desde 2006. Observa-se que, a partir de 2018, houve declínio da produção da 1ª safra e crescimento da participação das demais, reforçando a informação de que os produtores vêm investindo, cada vez mais, no cultivo da soja, em virtude de sua maior rentabilidade e liquidez, durante o principal período de cultivo no Brasil, a safra “das águas” ou “de verão”.

Gráfico 16. Séries da produção do feijão no Brasil, consideradas as três safras do produto e o total. Brasil, fevereiro de 2026.

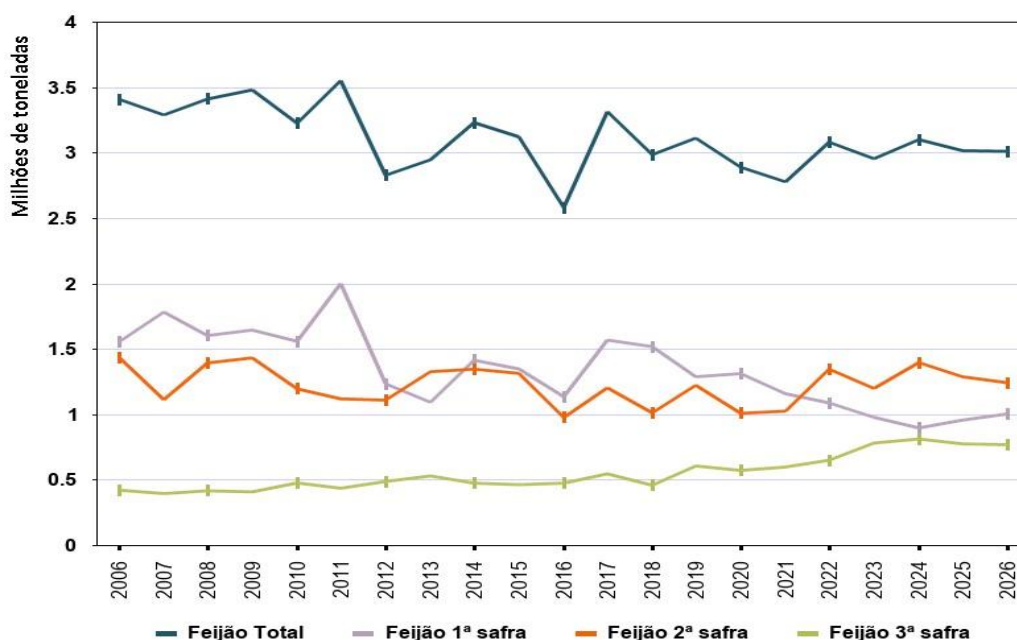

Fontes: IBGE, Diretoria de Pesquisas, Coordenação de Estatísticas Agropecuárias. Produção Agrícola Municipal, 1975 a 2024 e LSPA, 2025 e fevereiro/2026.

Segundo o CEPEA/ESALQ/USP⁷, o preço da saca de 60 kg do feijão carioca – peneira 12 e/ou 9 ou superior encontrava-se em R\$ 351,41 em Itapeva/PR no início de março de 2026, enquanto em Curitiba foi de R\$ 343,76. Quanto ao feijão preto tipo 1, a saca de 60 kg, nesse mesmo período, foi de R\$ 189,45 na metade Sul do Paraná e de R\$ 198,66 em Curitiba.

⁷ CEPEA/ESALQ/USP. <https://www.cepea.org.br/br/indicador/feijao.aspx>

MILHO (em grão)- A estimativa da produção do **milho** foi de **134,3 milhões de toneladas**, crescimento de 0,3% em relação a janeiro de 2026, justificado pelo aumento na área plantada e colhida de 0,1% e no rendimento médio, de 0,2%, que atingiu 5 891 kg/ha. A região Sul, segunda maior produtora nacional, obteve um crescimento na produção de 377,0 mil toneladas (1,3%), o que influenciou os dados nacionais, enquanto a região Centro-Oeste, maior produtora do País com participação de 56,5% no total, praticamente manteve a estimativa do mês anterior, registrando 599,0 toneladas a menos (0,0%). Em relação ao ano anterior, a produção seguiu em declínio de 5,3%, devido a menor estimativa para a produtividade (-7,4%), embora tenha ocorrido crescimento de 2,4% na área a ser colhida, ou 524,5 mil hectares a mais.

Gráfico 17. Participações das safras de milho na produção total. Brasil, fevereiro de 2026.

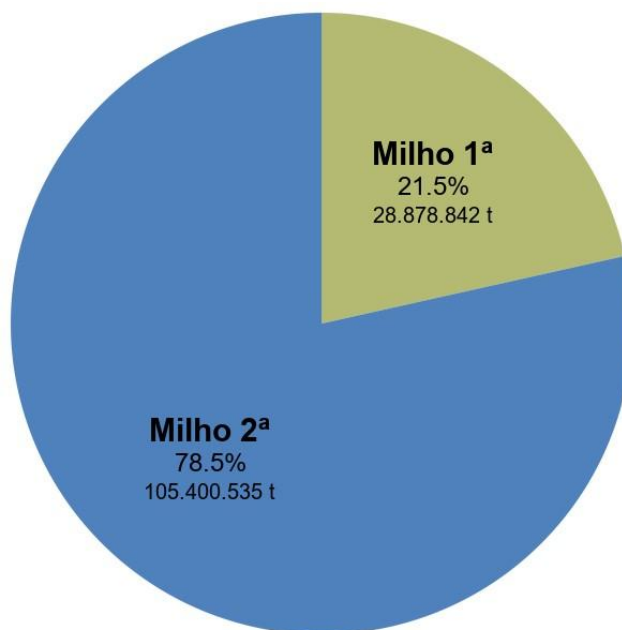

Fonte: IBGE, Diretoria de Pesquisas, Coordenação de Estatísticas Agropecuárias, Levantamento Sistemático da Produção Agrícola – fevereiro/2026.

Por conta do crescimento da demanda pelo milho, em decorrência do crescente aumento de seu consumo para produção de etanol, os preços mantiveram-se em patamares compensadores, incentivando os produtores a ampliarem a área de plantio e a investirem mais em tecnologia. O clima beneficiou as lavouras, em 2025, tanto na 1ª como na 2ª safra, fazendo com que a produção de milho do País fosse recorde da série histórica do IBGE, nesse ano. Para 2026, não se aguarda que as lavouras sejam tão beneficiadas pelo clima, uma vez que vêm sendo recorrentes, nos últimos anos, problemas de falta de chuvas durante o período de 2ª safra, como também algumas restrições quanto à duração da “janela de plantio” do cereal, em decorrência do atraso da colheita das lavouras da safra verão.

O **milho 1ª safra** apresentou uma estimativa de produção de **28,9 milhões de toneladas**, aumento de 0,8% em relação ao mês anterior, com crescimentos de 0,7% no rendimento médio (5 983 kg/ha) e nas áreas plantada e colhida (0,2%). Em comparação ao ano anterior, o crescimento foi de 12,2%, reflexo dos reajustes positivos de 9,5% na área a ser colhida e de 2,5% no rendimento médio. As Regiões Nordeste, Sudeste e Sul, que concentram 87,8% da produção nacional, tiveram elevações nas produções de 14,4%; 13,4% e 17,1%, respectivamente, todas relacionadas ao crescimento na produtividade e nas áreas. As regiões Norte e Centro-Oeste obtiveram reduções de 9,2% e 3,9%, respectivamente.

O Rio Grande do Sul é o maior produtor nacional de milho 1ª safra, com participação de 22,5%. Sua

produção foi estimada em 6,5 milhões de toneladas; 2,2% superior à de janeiro de 2026, havendo aumento de 0,7% na área plantada e colhida e de 1,5% no rendimento médio, estimado em 7 851 kg/ha. Embora, o mês de fevereiro tenha sido marcado pela distribuição irregular das chuvas, as lavouras que foram beneficiadas pela precipitação ou com irrigação mantiveram o potencial produtivo favorável (EMATER – ASCAR/RS⁸). Em relação à safra de 2025, a produção obteve aumento de 22,5%, justificado pelo crescimento de 15,0% na área plantada; 15,1% na área colhida e de 6,4% na produtividade devido a condições climáticas favoráveis.

No segundo maior produtor nacional, Minas Gerais com uma participação na produção nacional de 17,4%, a estimativa da produção foi de 5,0 milhões de toneladas, mantendo-se estável em relação ao mês anterior. A comparação com o ano de 2025, mostra crescimento de 13,8% devido ao avanço de 10,6% na área colhida, com 66 130 hectares a mais; e do aumento de 2,9% no rendimento médio, que alcançou 7 277 kg/ha.

Paraná, terceiro maior produtor com participação de 12,5%, estimou uma produção de 3,6 milhões de toneladas, 3,7% superior ao mês anterior. O aumento de 3,2% no rendimento médio (10 555 kg/ha) foi responsável pelo reajuste positivo da produção, e ocorreu devido à melhoria das condições climáticas (DERAL/PR)⁹. Em comparação a safra de 2025, o aumento na área plantada foi de 60,0 mil hectares (21,4%), refletindo na elevação de 17,9% na produção.

Em Santa Catarina, a estimativa da produção foi de 2,4 milhões de toneladas, crescimento de 3,4% quando comparado à safra de 2025, com aumento de 7,7% nas áreas plantada e colhida e retração de 4,0% no rendimento médio, mantendo estabilidade em relação ao mês anterior. Na Bahia, a estimativa da produção foi de 2,1 milhões de toneladas, também mantendo a estabilidade em relação a fevereiro de 2026, entretanto, com crescimento de 8,1% em relação ao ano de 2025. Em São Paulo, a estimativa da produção foi de 1,8 milhão de toneladas, crescimento anual de 13,3%; e em Goiás, de 1,3 milhão de toneladas, redução de 2,1% em relação ao mês anterior e de 6,2% em relação ao ano anterior, justificado por quedas no rendimento de médio. O Piauí apresentou crescimento de 44,0% em relação ao ano anterior, enquanto o Maranhão apresentou declínio de 9,4%.

Nos últimos anos, a área plantada com o milho 1ª safra vem declinando, uma vez que os produtores vêm aumentando as áreas de soja nessa época, devido a sua maior rentabilidade e liquidez, sendo, cada vez maior, a participação da 2ª safra na produção brasileira de milho. Contudo, a produção dessa época, no ano corrente, está apresentando um crescimento expressivo em 2026, possivelmente amparado pelo crescimento da demanda do cereal e pela necessidade de se ter maior oferta e disponibilidade do produto em diferentes épocas, o que contribui para a estabilização e o fortalecimento dos preços no futuro.

⁸ EMATER-ASCAR/RS. https://www.emater.tche.br/site/arquivos_pdf/conjuntural/conj_15012026.pdf

⁹ DERAL/PR. https://www.agricultura.pr.gov.br/sites/default/arquivos_restritos/files/documento/2026-02/4_a_10_de_fevereiro_de_2026_c.pdf

Gráfico 18. Estimativas da produção do milho 1ª safra e variação anual (%), segundo as principais Unidades da Federação produtoras. Brasil, 2025 e 2026.

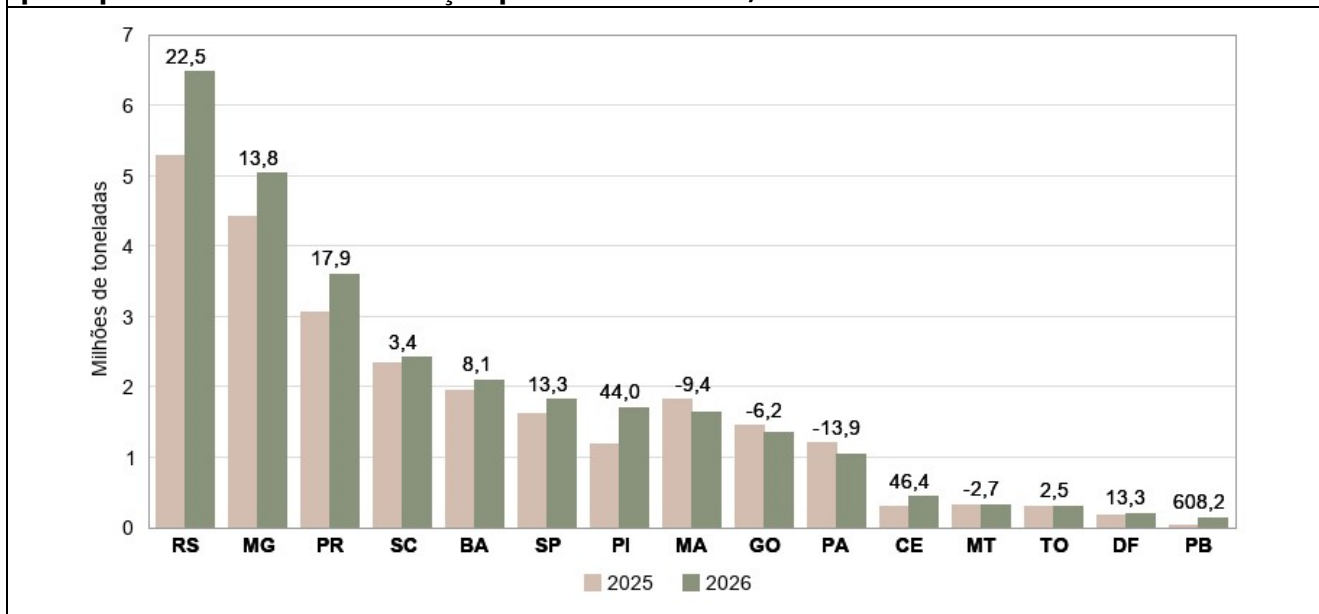

Fonte: IBGE, Diretoria de Pesquisas, Coordenação de Estatísticas Agropecuárias, Levantamento Sistemático da Produção Agrícola – 2025 e fevereiro/2026.

A estimativa da produção do **milho 2ª safra** foi de **105,4 milhões de toneladas**, sendo 9,1% menor que a safra do ano anterior, com queda de 9,7% no rendimento médio, que chegou a 5 866 kg/ha; e queda de 0,6% na área colhida, sendo de 104,9 mil hectares. Em comparação com janeiro, houve crescimento de 0,2% na produção e de 0,1% na área e no rendimento médio. As Regiões Nordeste, Sudeste e Centro Oeste, está última com a maior participação na produção nacional, com 70,1% do total, mantiveram estabilidade em relação ao mês anterior, sendo que as regiões Norte e Sul apresentaram crescimento de 1,4% e 0,6%, respectivamente. Entretanto, em relação à safra anterior, todas as Regiões apresentaram retrações significativas, associadas às quedas na produtividade.

O maior produtor de milho na 2ª safra, o Mato Grosso, com participação na produção nacional de 47,4%, estimou uma produção de 50,0 milhões de toneladas, queda de 8,5% em relação volume produzido no ano de 2025; com retração de 9,9% no rendimento médio (6 732 kg/ha). Em relação a estimativa do mês anterior, não ocorreram mudanças. Segundo o IMEA/MT¹⁰, o ritmo lento da semeadura do milho 2ª safra está associado ao baixo preço do cereal e à janela de semeadura estreita, devido ao atraso na colheita da soja, entretanto, há perspectiva de que, para as próximas semanas, as chuvas previstas favoreçam as áreas já semeadas.

O Paraná, segundo maior produtor nacional com 16,6% de participação, seguiu com redução de 0,8% na estimativa anual, apesar do crescimento de 1,6% na área, totalizando 17,5 milhões de toneladas e um rendimento médio de 6 125 kg/ha (-2,3%). Quando comparado ao mês anterior, o total da produção apresentou um crescimento de 0,6%, em decorrência do aumento de 0,5% na área plantada e colhida e de 0,1% no rendimento médio. De acordo com DERAL/PR¹¹, embora haja registros de pragas como cigarrinhas e lagartas, as áreas semeadas estão sendo beneficiadas com as recentes precipitações que ocorreram no

10 IMEA/MT. https://imea.com.br/imea-site/arquivo-externo?categoria=relatorio-de-mercado&arquivo=bs-milho&numeropublicacao=885&_gl=1*1o3uj2x*_ga*MzM3MDQyMTg3LjE3NzAxNTE0Mjg.*_ga_243H7NMKPD*czE3NzI2NTI1NTEkbzYkZzEkdDE3NzI2NTI2NjkkajYwJGwwJGgw

11 DERAL/PR. https://www.agricultura.pr.gov.br/sites/default/arquivos_restritos/files/documento/2026-02/17_a_23_de_fevereiro_de_2026.pdf

Estado.

Goiás é o terceiro maior produtor nacional do milho 2ª safra, com participação de 12,7%. A produção mensal teve aumento de 0,2%, alcançando 13,4 milhões de toneladas, associada ao crescimento de 1,4% no rendimento médio (6 171 kg/ha). Em comparação com a safra de 2025, os valores continuaram em queda na produção (-7,4%); na produtividade (-6,1%) e na área plantada e colhida (-1,4%). O Mato Grosso do Sul, quarto maior produtor brasileiro de milho 2ª safra, com participação nacional de 9,7% não apresentou alterações em relação a estimativa do mês anterior e a produção seguiu estimada em 10,3 milhões de toneladas, 25,7% inferior ao da safra de 2025, também associada à retração de 23,8% no rendimento médio, de 4 667 kg/ha.

Outros produtores importantes são: Rondônia, com 2,4 milhões de toneladas; Minas Gerais e São Paulo, com 2,3 milhões de toneladas; Pará, com 1,3 milhão de toneladas; Tocantins, com 2,4 milhões de toneladas; Maranhão, com 904,7 mil toneladas; Sergipe, com 981,5 mil toneladas e Bahia, com 714,0 mil toneladas.

A maioria das Unidades da Federação manteve os valores informados no mês de janeiro de 2026, sendo verificado aumento apenas em Rondônia, de 3,6%; além dos já informados anteriormente (Paraná e Goiás). Quando comparado à safra de 2025, as perdas mais significativas foram do Mato Grosso (-8,5%), em São Paulo (-17,6%), em Minas Gerais (-14,1%), no Pará (-15,4%), no Piauí (16,9%) e na Bahia (-11,5%), todas associadas a reduções na produtividade. Os ganhos mais significativos ocorreram nos Estados de Rondônia (2,9%), do Tocantins (1,7%) e de Santa Catarina (15,6%).

A saca de 60 kg do milho, de acordo com o Indicador CEPEA/ESALQ/USP¹², no final de fevereiro de 2026, encontrava-se em R\$ 69,53, crescimento de 5,19% em relação ao mês anterior.

Gráfico 19. Estimativas da produção do milho 2ª safra e variação anual (%), segundo as principais Unidades da Federação produtoras. Brasil, 2025 e 2026.

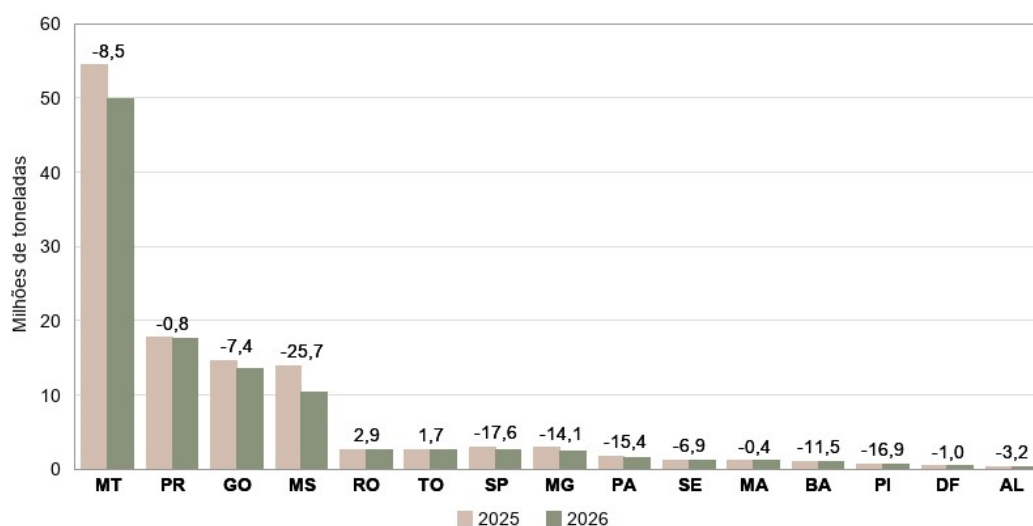

Fonte: IBGE, Diretoria de Pesquisas, Coordenação de Estatísticas Agropecuárias, Levantamento Sistemático da Produção Agrícola – 2025 e fevereiro/2026.

No gráfico seguinte, pode-se acompanhar a evolução da produção brasileira do milho, com destaque para a performance da 2ª safra, denominada originalmente de “safrinha”, que atualmente representa 78,5% do total produzido no País. Em 2025, devido aos bons preços do cereal, durante a época de plantio, e ao prolongamento das chuvas durante a fase de produção, o Brasil colheu sua maior safra desse cereal.

¹² CEPEA/ESALQ/USP. <https://www.cepea.esalq.usp.br/br/indicador/milho.aspx>.

Gráfico 20. Séries da produção de milho total, 1ª e 2ª safras no Brasil. Brasil, janeiro de 2026.

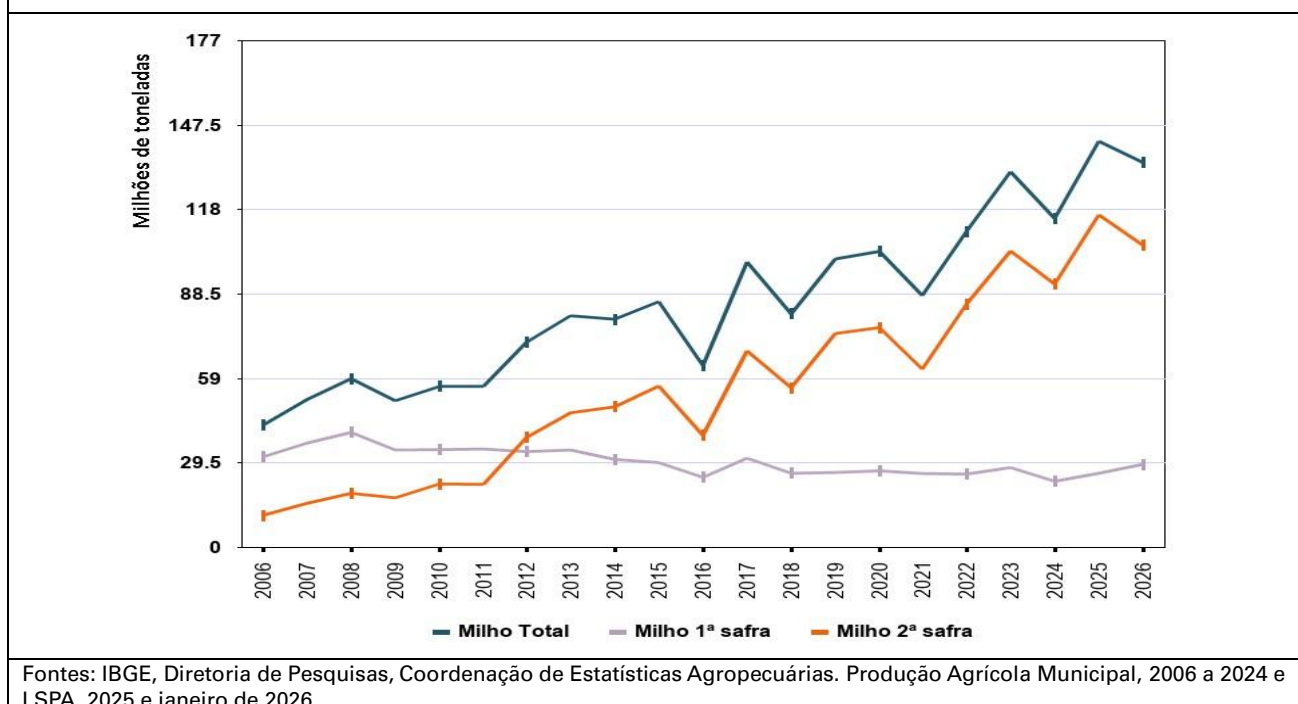

SOJA (em grão) – A estimativa da produção alcançou novo recorde na série histórica em 2026, totalizando **173,3 milhões de toneladas**, aumento de 0,4% em relação ao mês anterior e 4,3% maior em comparação à quantidade obtida no ano anterior. A área cultivada deve crescer 0,8% e alcançar 48,2 milhões de hectares, enquanto o rendimento médio, de 3 600 kg/ha, deve crescer 3,5% em relação ao ano anterior.

As projeções indicam uma safra histórica, impulsionada por condições climáticas favoráveis na maior parte das Unidades da Federação produtoras e pela recuperação da safra gaúcha. O Mato Grosso, maior produtor nacional da oleaginosa, estimou uma produção de 48,5 milhões de toneladas, declínio de 3,3% em relação ao volume colhido no ano anterior, sendo que a área plantada apresentou um crescimento de 1,9%, enquanto o rendimento médio decaiu em 5,0%. Goiás deve produzir 19,5 milhões de toneladas, crescimento de 2,1% em relação ao mês anterior e declínio de 3,8% em relação ao volume produzido em 2025, havendo crescimento de 0,9% na área e decréscimo de 4,7% no rendimento médio. O Mato Grosso do Sul aguarda uma produção de 15,0 milhões de toneladas, crescimento de 14,0% em relação ao volume colhido em 2025, havendo crescimentos de 3,2% na área a ser colhida e de 10,5% no rendimento médio.

O Paraná, com uma produção de 22,3 milhões de toneladas, deve ter o segundo maior volume colhido do País, com crescimentos de 0,4% em relação ao mês anterior e de 4,3% em relação ao volume colhido em 2025, havendo declínio de 0,2% na área plantada e crescimento de 4,5% no rendimento médio. Segundo o DERAL/PR¹³, a colheita da safra de soja 2026 alcançou 37% da área total. Comparativamente à safra anterior, este ritmo de colheita encontra-se atrasado. Entretanto, quando comparado às últimas safras, observa-se que os trabalhos seguem dentro da normalidade histórica para o período. Em relação à expectativa de produção, o Deral/PR revisou os números e estimou uma colheita sem alterações relevantes em comparação aos números divulgados em janeiro. No campo, 88% das áreas ainda a serem colhidas apresentam boas condições, 11% estão em condição mediana e 1% em condição ruim.

¹³ DERAL/PR. https://www.agricultura.pr.gov.br/sites/default/arquivos_restritos/files/documento/2026-02/boletim_semana_09_2026.pdf

O Rio Grande do Sul estimou uma produção de 20,8 milhões de toneladas, declínio de 2,1% em relação ao mês anterior, em decorrência da queda de 2,0% no rendimento médio. Em 2025, a produção gaúcha foi prejudicada pelo clima, notadamente pela falta de chuvas durante o ciclo da cultura, o que faz da safra de 2026, uma possibilidade de recuperação. Segundo a EMATER/RS¹⁴, a cultura se encontra majoritariamente na fase de enchimento de grãos (60%), seguida por floração (28%), desenvolvimento vegetativo (8%) e maturação (4%). A colheita, ainda incipiente, ocorreu apenas em algumas lavouras de ciclo mais precoce ou mais afetadas pela restrição hídrica. A ocorrência de precipitações, na segunda quinzena de fevereiro, promoveu a recomposição significativa da umidade do solo, atenuando o estresse hídrico e contribuindo para a redução da irregularidade no desenvolvimento das lavouras, sobretudo nos cultivos em estádios reprodutivos. No entanto, a restrição hídrica registrada em janeiro e na primeira quinzena de fevereiro, associada a temperaturas elevadas, resultou em perdas irreversíveis nas lavouras semeadas precocemente, principalmente em solos rasos, compactados ou com menor capacidade de retenção de água. Em Santa Catarina, a produção deve alcançar 3,1 milhões de toneladas, declínio de 3,0% em relação ao volume produzido em 2025, com reduções de 1,7% na área a ser colhida e de 1,4% no rendimento médio.

A produção nordestina deve alcançar 17,4 milhões de toneladas, representando 10,0% do total a ser colhido em 2026. Os principais produtores regionais são: Maranhão, com 4,6 milhões de toneladas, crescimento de 3,7% em relação ao volume colhido no ano anterior; Piauí, com 4,1 milhões de toneladas, crescimento de 13,4% em relação ao ano anterior; e Bahia com 8,7 milhões de toneladas, crescimentos de 7,3% em relação ao mês anterior e de 1,2% em relação ao volume colhido em 2025.

A Região Norte, responsável por 7,0% da safra nacional, apresentou declínio de 0,3% em relação ao mês anterior, com Rondônia informando uma redução de 1,4%. A produção regional deve alcançar 12,2 milhões de toneladas, com o Tocantins devendo produzir 4,8 milhões de toneladas, responsável por quase 40,0% da produção regional; o Pará com 4,1 milhões de toneladas, outro importante produtor, responsável por 34,0% da produção regional e Rondônia com 2,6 milhões de toneladas.

Na Região Sudeste, os maiores produtores são Minas Gerais e São Paulo, 9,0 e 5,2 milhões de toneladas, respectivamente. Em Minas Gerais, a estimativa da produção encontra-se 1,4% maior que no mês anterior, contudo, 2,1% menor que o volume obtido em 2025. São Paulo manteve sua estimativa de produção, sendo 2,9% menor que o volume produzido em 2025.

A saca de 60 kg da soja, de acordo com o Indicador CEPEA/ESALQ/USP¹⁵ – Paranaguá, fechou o mês de fevereiro em R\$ 126,83, o que representa um aumento de 1,54% na comparação com o fechamento do mês anterior, sendo a saca comercializada por U\$ 24,69 na moeda norte-americana.

¹⁴ EMATER/RS. https://www.emater.tche.br/site/arquivos_pdf/conjuntural/conj_26022026.pdf

¹⁵ CEPEA/ESALQ/USP. <https://www.cepea.org.br/br/indicador/soja.aspx>

Gráfico 21. Estimativas da produção de soja e variação anual (%), segundo as principais Unidades da Federação produtoras. Brasil, 2025 e 2026.

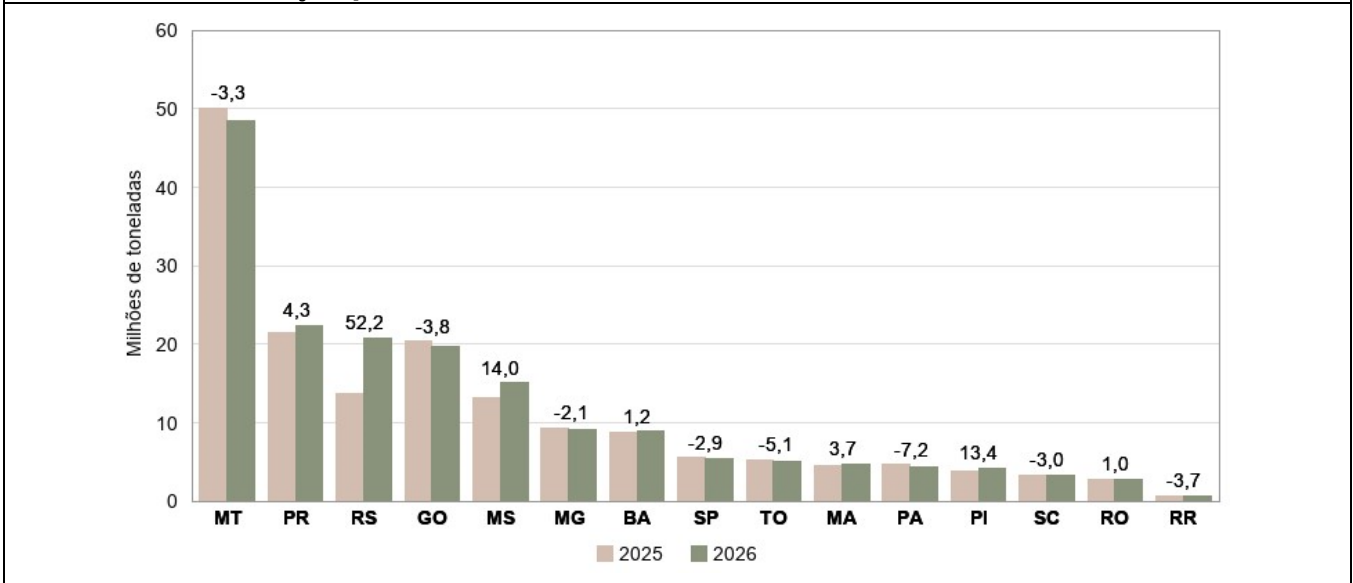

Fonte: IBGE, Diretoria de Pesquisas, Coordenação de Estatísticas Agropecuárias, Levantamento Sistemático da Produção Agrícola – 2025 e fevereiro/2026.

No gráfico seguinte, observa-se a evolução da área colhida e da produção da soja no Brasil nos últimos 50 anos, mostrando que, efetivamente, em função do aumento da produtividade ao longo do tempo, houve uma expansão maior da produção, quando comparada com a área colhida, indicando a importância da evolução tecnológica no cultivo da leguminosa, que têm proporcionado ganhos constantes de produtividade.

Gráfico 22. Séries da produção e da área colhida da soja (em grão) no Brasil, de 1975 a 2026. Brasil, fevereiro de 2025.

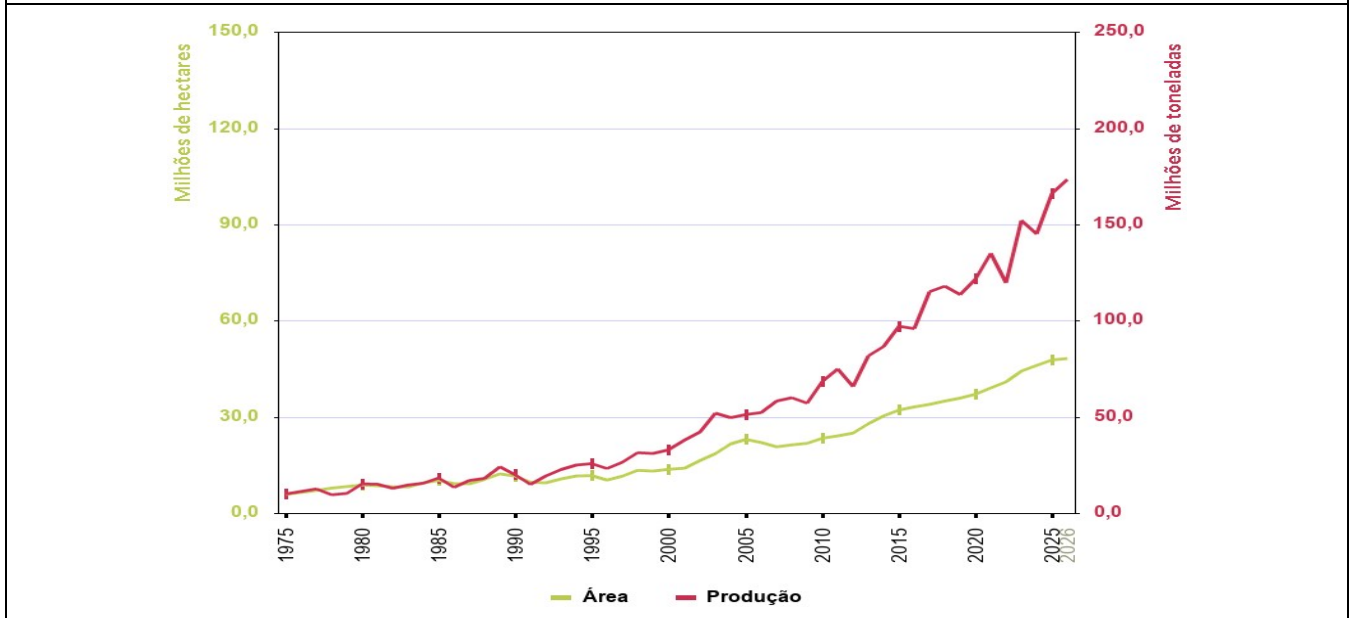

Fontes: IBGE, Diretoria de Pesquisas, Coordenação de Estatísticas Agropecuárias. Produção Agrícola Municipal, 1975 a 2024 e LSPA, 2025 e fevereiro de 2026.

SORGO (em grão) – A estimativa da produção do sorgo para fevereiro de 2026 foi de **4,9 milhões de toneladas**, aumento de 5,1% sobre janeiro, com a área plantada 3,4% maior, assim como o rendimento médio, 1,6%. No comparativo anual, espera-se por queda de 9,5% na produção, impulsionada pela redução do rendimento médio em 10,0%. Já as áreas a ser plantada e colhida devem aumentar em 0,5% cada uma delas. A área plantada pelo sorgo deve ficar em torno de 1,5 milhão de hectares ou 1,9% do total ocupado com cereais, leguminosas e oleaginosas, representando 1,4% da produção desse grupo. O rendimento médio deve alcançar 3 162 kg/ha, indicando aumento de 1,6% sobre janeiro de 2026. A produção máxima da série ocorreu

nas reavaliações de dezembro de 2025, ao alcançar 5,4 milhões de toneladas de sorgo, sendo aquele ano recorde.

No comparativo mensal com janeiro de 2026, as variações de produção foram alavancadas pelo Sudeste com incremento de 12,4%, ocorrido sobretudo em Minas Gerais, o segundo Estado em importância. A produção mineira deve ser de 1,4 milhão de toneladas, aumento de 17,8% no mês, sendo justificado pelos aumentos de 12,0% na área a ser plantada e de 5,1% no rendimento médio. Outro importante produtor é São Paulo, com participação de 10,4% no total nacional ou 508,0 mil toneladas, mas não tendo reavaliado suas estimativas em fevereiro. No Sul, o Rio Grande do Sul mantém o ritmo de recuperação de suas lavouras, com expectativa de aumento de 5,2%, distribuídos entre ganhos de áreas de produção (3,0%) e melhor rendimento médio (2,2%). Após reduções sucessivas de área plantada desde janeiro de 2023, o Estado começa a buscar recuperação através de novas áreas, sobretudo a partir de maio de 2025, com ápice em janeiro de 2026. Restam as expectativas quanto ao clima e domínio do *El Niño*, previsto para 2026, o que pode afetar as lavouras de soja e de milho de forma diferenciada nas regiões produtoras, tendo impactos também sobre a decisão de plantio do sorgo.

No Centro-Oeste, responsável por mais da metade da produção nacional, a produção deve aumentar 1,1%, vindo essa variação de Goiás, o maior produtor de sorgo, com cerca de 1,7 milhão de toneladas do produto. O incremento produtivo deve ser de 1,6%, praticamente vindo do ganho de áreas, uma vez que o rendimento médio deve cair marginalmente. As Regiões Norte e Nordeste não variaram ou variaram pouco suas estimativas no mês.

No comparativo com 2025, a expectativa é de queda em quatro Regiões Geográficas: Norte (-4,4%), Nordeste (-31,9%), Sudeste (-6,0%), e Centro-Oeste (-9,4%). Pará e Rondônia indicam quedas de produção, pelos menores rendimento médio e área plantada. Essa última variável teve redução mais forte em Rondônia. A redução de área cultivada também foi o que mais impactou a redução na produção nordestina (-24,8%), tendo ocorrido, sobremaneira no Piauí e no Maranhão. No Sudeste, o rendimento médio puxou a queda da produção, o mesmo ocorreu no Centro-Oeste. Goiás e Mato Grosso do Sul compuseram a redução do rendimento médio na sua região. No Sul, o ritmo é de aumento da produção, com o Rio Grande do Sul, o único representante regional, quase que triplicando sua estimativa em relação ao ano anterior.

Gráfico 23. Estimativas da produção do sorgo e variação anual (%), segundo as principais Unidades da Federação produtoras. Brasil, 2025 e 2026.

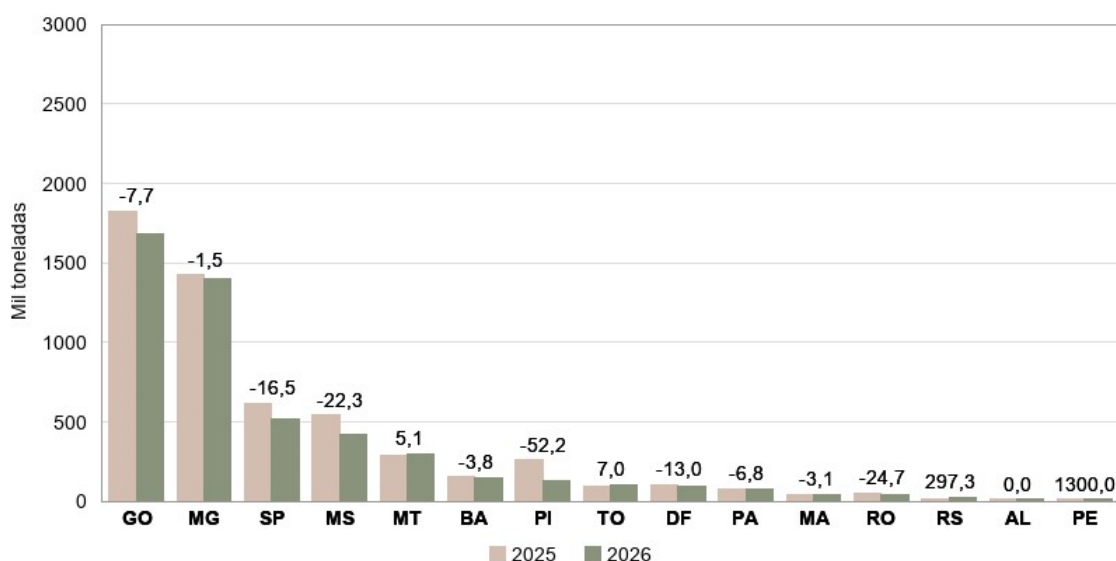

Fonte: IBGE, Diretoria de Pesquisas, Coordenação de Estatísticas Agropecuárias, Levantamento Sistemático da Produção Agrícola – 2025 e fevereiro/2026.

O cereal vem ganhando espaço na agricultura brasileira, sendo uma excelente alternativa ao cultivo de milho durante a época de 2ª safra, principalmente quando o produtor perde a “janela de plantio”; uma vez que é mais tolerante à falta de umidade. Como 2025 foi um ano com bons volumes de chuvas, o sorgo também se aproveitou dessa melhor condição climática. Recentemente, o cereal também vem sendo utilizado para a produção de etanol, o que abre possibilidades para que sua produção aumente no Brasil nos próximos anos.

Na sequência, as séries da área colhida e da produção do sorgo no Brasil desde 1975, mostrando o crescimento da produção mais expressivo a partir de 1995. Observa-se que houve um aumento da produção, tal como da área a ser colhida, concomitantemente, portanto, não havendo grande elevação da produtividade no decorrer do tempo, tal como aconteceu com a soja e o milho. Contudo, como vem crescendo o aproveitamento do grão, tanto com para a elaboração de rações quanto para a produção de etanol, é possível que se intensifiquem os programas de melhoramento, visando a obtenção de novas variedades e híbridos mais produtivos, o que pode ajudar a alavancar sua produtividade nos próximos anos. Acrescenta-se que o sorgo também é muito utilizado na alimentação animal, o que faz dele uma gramínea importante no contexto da estratégia de muitos estabelecimentos rurais que exploram atividades agropecuárias integradas.

Gráfico 24. Séries da produção e da área colhida do sorgo (em grão) no Brasil, de 1975 a 2026. Brasil, fevereiro de 2026.

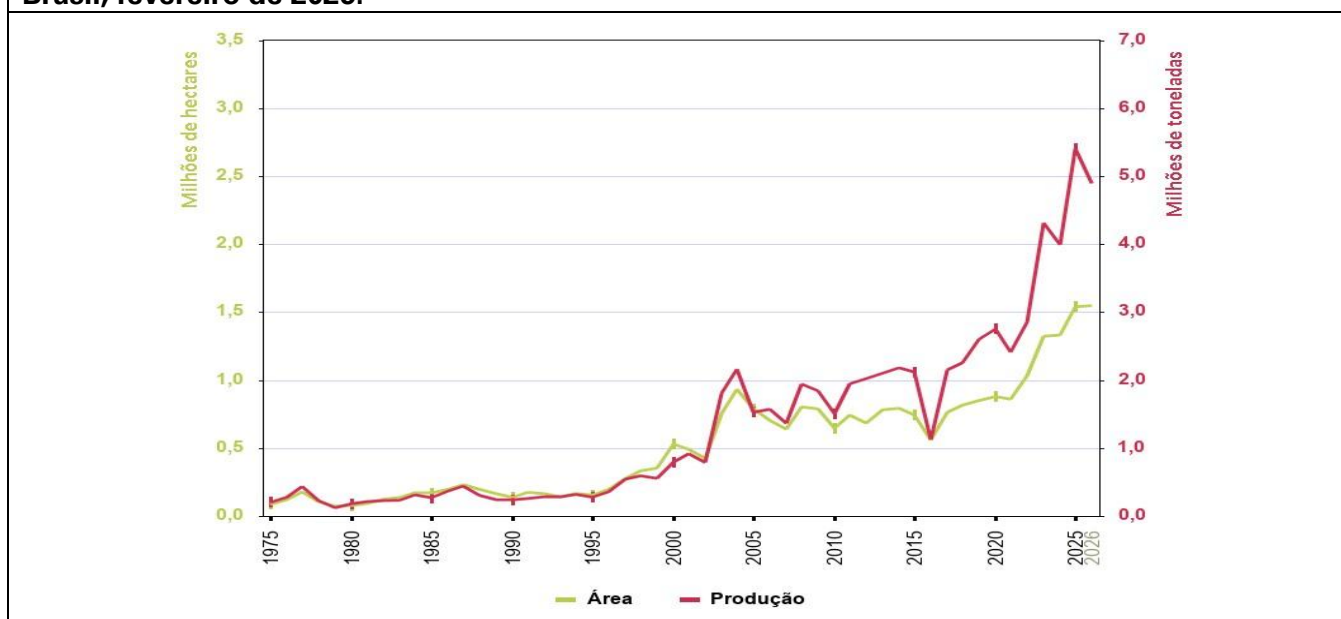

Fontes: IBGE, Diretoria de Pesquisas, Coordenação de Estatísticas Agropecuárias. Produção Agrícola Municipal, 1975 a 2024 e LSPA, 2025 e fevereiro de 2026.

Estimativas da safra brasileira de cereais, leguminosas e oleaginosas de 2026

No gráfico seguinte, constam as estimativas da produção de cereais, leguminosas e oleaginosas do País, desde o 1º Prognóstico da safra de 2026. A estimativa da safra brasileira de cereais, leguminosas e oleaginosas para 2026, encontra-se 0,6% menor ou 2,0 milhões de toneladas a menos à obtida no ano anterior, 2025, quando foi recorde da série histórica do IBGE. Observa-se que essa diferença vem caindo desde o 1º prognóstico: quando foi de 13,4 milhões de toneladas; passando a 10,4 milhões de toneladas no 2º prognóstico; para 6,3 milhões de toneladas no 3º prognóstico; para 3,4 milhões de toneladas no LSPA de janeiro; e na conjuntura corrente alcança 1,0 milhões de toneladas a menos.

Gráfico 26. Estimativas mensais da produção brasileira de cereais, leguminosas e oleaginosas para 2026.

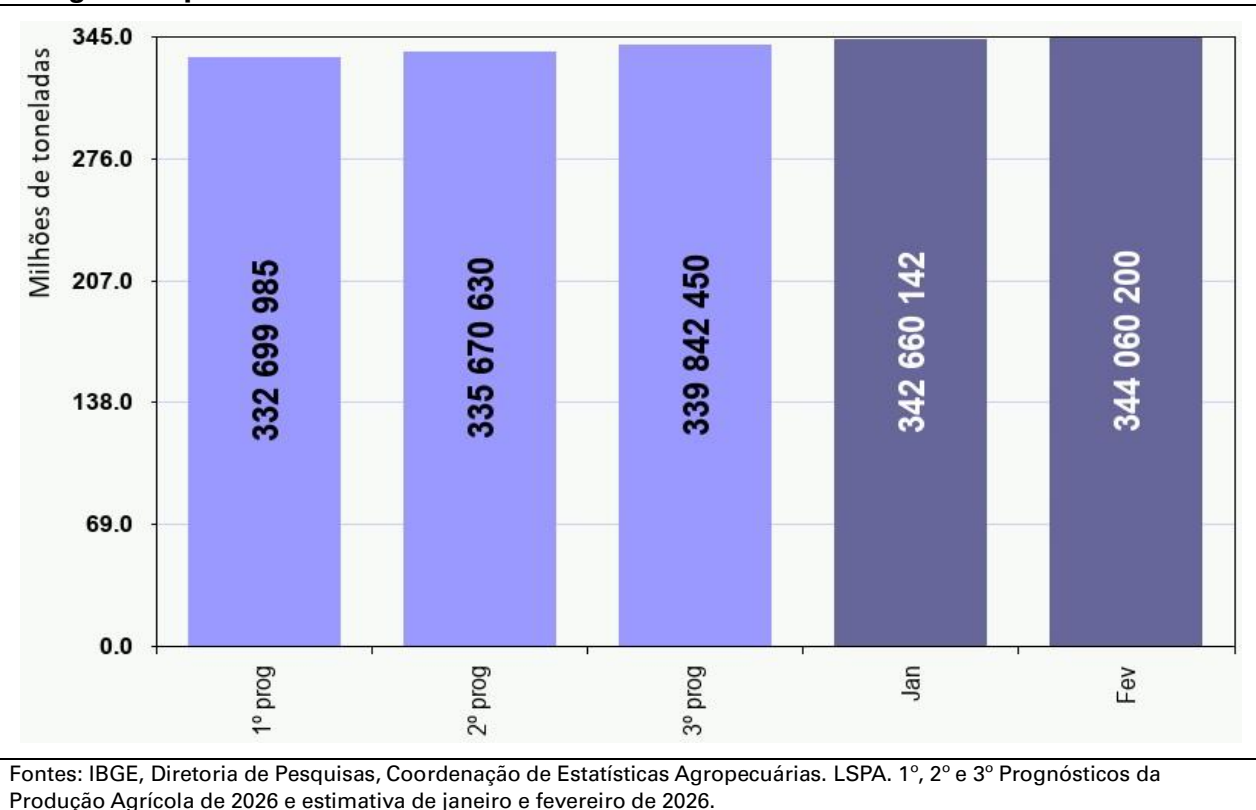

A persistir essa tendência, para os próximos meses têm-se grandes possibilidades de se alcançar um novo recorde na produção de cereais, leguminosas e oleaginosas, a depender das condições climáticas continuarem favoráveis ao desenvolvimento das culturas no campo. A fase atual é a de continuidade da colheita da safra de verão (1ª safra) e, paralelamente, início do plantio da 2ª safra. Dessa forma, para o próximo acompanhamento (março), teremos uma avaliação mais consolidada do volume de produção da safra de verão, bem como da evolução do plantio da 2ª safra nas principais Unidades da Federação produtoras, além de uma melhor definição da “janela de plantio” dessa 2ª safra, que ainda é uma incógnita importante e que, portanto, pesa sobre a segurança das lavouras a serem implantadas em campo, em relação à condição climática.

1.2 – Estimativas da safra obtida em fevereiro de 2026 em relação a 2025

Na tabela seguinte, estão representadas as variações absolutas e percentuais das principais culturas investigadas, em comparação com a safra do ano anterior.

Tabela 2. Produção e variação anual por produto			
Produto	Produção 2025 (t)	Produção 2026 (t)	Variação (%)
Algodão Herbáceo	9.880.470	8.838.419	-10,5
Amendoim (1ª safra)	1.205.708	1.083.365	-10,1
Amendoim (2ª safra)	34.532	42.445	22,9
Arroz	12.651.251	11.645.204	-8,0
Aveia	1.342.310	1.298.402	-3,3
Batata-inglesa (1ª safra)	1.946.950	1.867.588	-4,1
Batata-inglesa (2ª safra)	1.525.895	1.412.399	-7,4
Batata-inglesa (3ª safra)	1.105.002	883.284	-20,1
Centeio	9.649	9.237	-4,3
Cevada	632.925	617.703	-2,4
Feijão (1ª safra)	955.412	1.001.739	4,8
Feijão (2ª safra)	1.285.951	1.240.320	-3,5
Feijão (3ª safra)	773.257	766.686	-0,8
Girassol	103.238	109.989	6,5
Mamona	33.503	37.254	11,2
Milho (1ª safra)	25.729.396	28.878.842	12,2
Milho (2ª safra)	116.005.049	105.400.535	-9,1
Soja	166.054.076	173.258.060	4,3
Sorgo	5.399.877	4.886.651	-9,5
Trigo	7.806.842	7.681.512	-1,6
Triticale	48.762	49.404	1,3
Canola	-	298.932	inf
Gergelim	-	362.484	inf

Fonte: IBGE, Diretoria de Pesquisas, Coordenação de Estatísticas Agropecuárias, Levantamento Sistemático da Produção Agrícola–fevereiro/2026.

Atualizado em 13/03/2026 às 09:00 horas.

**1 - ÁREA DE CEREAIS, LEGUMINOSAS E OLEAGINOSAS
COMPARAÇÃO ENTRE AS SAFRAS 2025 E 2026
BRASIL E GRANDES REGIÕES**

Fevereiro 2026

PRODUTOS AGRÍCOLAS	ÁREA EM HECTARES																	
	BRASIL			NORTE			NORDESTE			SUDESTE			SUL			CENTRO-OESTE		
	2025	2026	VAR. %	2025	2026	VAR. %	2025	2026	VAR. %	2025	2026	VAR. %	2025	2026	VAR. %	2025	2026	VAR. %
ALGODÃO HERBÁCEO (1)	2 144 011	2 020 398	-5.8	23 855	20 812	-12.8	470 588	437 731	-7.0	51 724	50 477	-2.4	-	-	-	1 597 844	1 511 378	-5.4
AMENDOIM 1ª SAFRA	334 555	293 045	-12.4	1 029	1 014	-1.5	2 137	2 162	1.2	277 129	245 007	-11.6	4 084	2 667	-34.7	50 176	42 195	-15.9
ARROZ	1 748 940	1 639 362	-6.3	246 801	234 986	-4.8	130 118	123 495	-5.1	29 798	25 062	-15.9	1 134 454	1 089 462	-4.0	207 769	166 357	-19.9
FEIJÃO 1ª SAFRA	1 150 310	1 158 100	0.7	16 336	16 010	-2.0	714 873	798 854	11.7	125 423	127 879	2.0	235 399	159 919	-32.1	58 279	55 438	-4.9
MAMONA	53 305	53 029	-0.5	-	-	-	51 228	51 452	0.4	-	-	-	-	-	-	2 077	1 577	-24.1
MILHO 1ª SAFRA	4 407 427	4 827 049	9.5	434 930	429 277	-1.3	1 576 484	1 726 347	9.5	906 865	985 897	8.7	1 246 607	1 434 424	15.1	242 541	251 104	3.5
SOJA	47 724 673	48 129 883	0.8	3 659 759	3 656 151	-0.1	4 590 841	4 704 974	2.5	3 755 680	3 751 921	-0.1	13 461 511	13 342 465	-0.9	22 256 882	22 674 372	1.9
SUB-TOTAL	57 563 221	58 120 866	1.0	4 382 710	4 358 250	-0.6	7 536 269	7 845 015	4.1	5 146 619	5 186 243	0.8	16 082 055	16 028 937	-0.3	24 415 568	24 702 421	1.2
AMENDOIM 2ª SAFRA	15 062	17 961	19.2	12	12	0.0	6 800	7 199	5.9	309	964	212.0	-	-	-	7 941	9 786	23.2
AVEIA	581 925	582 121	0.0	-	-	-	-	-	-	26 402	28 252	7.0	523 960	533 246	1.8	31 563	20 623	-34.7
CENTEIO	5 350	5 335	-0.3	-	-	-	-	-	-	-	-	-	5 350	5 335	-0.3	-	-	-
CEVADA	141 023	140 336	-0.5	-	-	-	-	-	-	4 033	4 033	0.0	136 990	136 303	-0.5	-	-	-
FEIJÃO 2ª SAFRA	1 100 769	1 030 376	-6.4	97 729	93 425	-4.4	324 923	341 322	5.0	124 478	122 369	-1.7	391 031	306 374	-21.6	162 608	166 886	2.6
FEIJÃO 3ª SAFRA	285 781	285 014	-0.3	3 340	3 220	-3.6	-	-	-	113 709	114 351	0.6	500	500	0.0	168 232	166 943	-0.8
GIRASSOL	61 350	63 690	3.8	-	-	-	-	-	-	6 565	6 544	-0.3	3 005	7 094	136.1	51 780	50 052	-3.3
MILHO 2ª SAFRA	17 863 886	17 968 794	0.6	1 364 644	1 390 730	1.9	910 046	918 478	0.9	956 459	950 529	-0.6	2 822 696	2 868 881	1.6	11 810 041	11 840 176	0.3
SORGO	1 537 684	1 545 264	0.5	75 351	74 052	-1.7	192 286	144 129	-25.0	505 397	547 873	8.4	2 000	6 384	219.2	762 650	772 826	1.3
TRIGO	2 417 277	2 417 970	0.0	-	-	-	6 000	6 000	0.0	253 591	294 454	16.1	2 085 953	2 051 509	-1.7	71 733	66 007	-8.0
TRITICALE	16 412	16 753	2.1	-	-	-	-	-	-	6 466	6 204	-4.1	9 946	10 549	6.1	-	-	-
CANOLA	-	178 043	inf	-	-	-	-	-	-	-	-	-	-	178 043	inf	-	-	-
GERGELIM	-	555 391	inf	-	204 869	inf	-	70	inf	-	-	-	-	-	-	-	350 452	inf
SUB-TOTAL	24 026 519	24 807 048	3.2	1 541 076	1 766 308	14.6	1 440 055	1 417 198	-1.6	1 997 409	2 075 573	3.9	5 981 431	6 104 218	2.1	13 066 548	13 443 751	2.9
TOTAL	81 589 740	82 927 914	1.6	5 923 786	6 124 558	3.4	8 976 324	9 262 213	3.2	7 144 028	7 261 816	1.6	22 063 486	22 133 155	0.3	37 482 116	38 146 172	1.8

Fonte: IBGE, Diretoria de Pesquisas, Coordenação de Estatísticas Agropecuárias, Levantamento Sistemático da Produção Agrícola, Fevereiro/2026.

NOTA: Para as Unidades da Federação que, por força do calendário agrícola, ainda não dispõem das estimativas iniciais, os dados correspondem a uma projeção obtida a partir das informações de anos anteriores.

(1) Carço de algodão (61% do algodão em carço).

**2 - PRODUÇÃO DE CEREAIS, LEGUMINOSAS E OLEAGINOSAS
COMPARAÇÃO ENTRE AS SAFRAS 2025 E 2026
BRASIL E GRANDES REGIÕES**

Fevereiro 2026

PRODUTOS AGRÍCOLAS	PRODUÇÃO EM TONELADAS																	
	BRASIL			NORTE			NORDESTE			SUDESTE			SUL			CENTRO-OESTE		
	2025	2026	VAR. %	2025	2026	VAR. %	2025	2026	VAR. %	2025	2026	VAR. %	2025	2026	VAR. %	2025	2026	VAR. %
ALGODÃO HERBÁCEO (1)	6 027 086	5 391 437	-10.5	52 695	50 488	-4.2	1 274 402	1 162 906	-8.7	133 716	138 932	3.9	-	-	-	4 566 273	4 039 111	-11.5
AMENDOIM 1ª SAFRA	1 205 708	1 083 365	-10.1	4 615	4 412	-4.4	2 316	2 437	5.2	1 005 939	911 911	-9.3	9 854	7 885	-20.0	182 984	156 720	-14.4
ARROZ	12 651 251	11 645 204	-8.0	1 172 123	1 109 085	-5.4	337 737	319 841	-5.3	144 928	121 559	-16.1	10 163 330	9 449 083	-7.0	833 133	645 636	-22.5
FEIJÃO 1ª SAFRA	955 412	1 001 739	4.8	14 092	12 792	-9.2	194 528	356 707	83.4	182 616	201 983	10.6	435 985	303 973	-30.3	128 191	126 284	-1.5
MAMONA	33 503	37 254	11.2	-	-	-	31 348	35 849	14.4	-	-	-	-	-	-	2 155	1 405	-34.8
MILHO 1ª SAFRA	25 729 396	28 878 842	12.2	1 733 718	1 575 042	-9.2	5 230 369	5 981 737	14.4	6 079 398	6 894 259	13.4	10 669 911	12 489 731	17.1	2 016 000	1 938 073	-3.9
SOJA	166 054 076	173 258 060	4.3	12 767 625	12 203 856	-4.4	16 634 331	17 381 181	4.5	14 540 766	14 197 198	-2.4	38 170 340	46 111 525	20.8	83 941 014	83 364 300	-0.7
SUB-TOTAL	212 656 432	221 295 901	4.1	15 744 868	14 955 675	-5.0	23 705 031	25 240 658	6.5	22 087 363	22 465 842	1.7	59 449 420	68 362 197	15.0	91 669 750	90 271 529	-1.5
AMENDOIM 2ª SAFRA	34 532	42 445	22.9	17	17	0.0	9 816	10 542	7.4	1 202	3 698	207.7	-	-	-	23 497	28 188	20.0
AVEIA	1 342 310	1 298 402	-3.3	-	-	-	-	-	-	49 672	51 733	4.1	1 243 947	1 223 277	-1.7	48 691	23 392	-52.0
CENTEIO	9 649	9 237	-4.3	-	-	-	-	-	-	-	-	-	9 649	9 237	-4.3	-	-	-
CEVADA	632 925	617 703	-2.4	-	-	-	-	-	-	20 354	20 354	0.0	612 571	597 349	-2.5	-	-	-
FEIJÃO 2ª SAFRA	1 285 951	1 240 320	-3.5	98 943	91 521	-7.5	186 971	194 260	3.9	204 508	191 813	-6.2	602 561	562 678	-6.6	192 968	200 048	3.7
FEIJÃO 3ª SAFRA	773 257	766 686	-0.8	3 913	3 759	-3.9	-	-	-	301 074	299 839	-0.4	500	500	0.0	467 770	462 588	-1.1
GIRASSOL	103 238	109 989	6.5	-	-	-	-	-	-	11 132	11 512	3.4	5 113	16 594	224.5	86 993	81 883	-5.9
MILHO 2ª SAFRA	116 005 049	105 400 535	-9.1	6 265 294	6 149 214	-1.9	3 376 727	3 134 503	-7.2	5 495 688	4 620 300	-15.9	17 702 012	17 579 669	-0.7	83 165 328	73 916 849	-11.1
SORGO	5 399 877	4 886 651	-9.5	198 380	189 613	-4.4	430 844	293 280	-31.9	2 030 768	1 909 739	-6.0	4 000	15 892	297.3	2 735 885	2 478 127	-9.4
TRIGO	7 806 842	7 681 512	-1.6	-	-	-	34 644	34 860	0.6	886 818	921 728	3.9	6 634 865	6 502 234	-2.0	250 515	222 690	-11.1
TRITICALE	48 762	49 404	1.3	-	-	-	-	-	-	16 524	16 038	-2.9	32 238	33 366	3.5	-	-	-
CANOLA	-	298 932	inf	-	-	-	-	-	-	-	-	-	-	298 932	inf	-	-	-
GERGELIM	-	362 484	inf	-	135 015	inf	-	38	inf	-	-	-	-	-	-	-	227 431	inf
SUB-TOTAL	133 442 392	122 764 300	-8.0	6 566 547	6 569 139	0.0	4 039 002	3 667 483	-9.2	9 017 740	8 046 754	-10.8	26 847 456	26 839 728	-0.0	86 971 647	77 641 196	-10.7
TOTAL	346 098 824	344 060 201	-0.6	22 311 415	21 524 814	-3.5	27 744 033	28 908 141	4.2	31 105 103	30 512 596	-1.9	86 296 876	95 201 925	10.3	178 641 397	167 912 725	-6.0

Fonte: IBGE, Diretoria de Pesquisas, Coordenação de Estatísticas Agropecuárias, Levantamento Sistemático da Produção Agrícola, Fevereiro/2026.

NOTA: Para as Unidades da Federação que, por força do calendário agrícola, ainda não dispõem das estimativas iniciais, os dados correspondem a uma projeção obtida a partir das informações de anos anteriores.

(1) Carroço de algodão (61% do algodão em carroço).

3 - ÁREA E PRODUÇÃO DE CEREAIS, LEGUMINOSAS E OLEAGINOSAS
BRASIL, GRANDES REGIÕES e UNIDADES DA FEDERAÇÃO
SAFRA 2026

Fevereiro 2026

UNIDADES DA FEDERAÇÃO	ÁREA (em hectares)			PARTIC. %	VARIÇÃO %		PRODUÇÃO (em toneladas)			PARTIC. %	VARIÇÃO %	
	2025	Janeiro	Fevereiro		ANUAL	MENSAL	2025	Janeiro	Fevereiro		ANUAL	MENSAL
BRASIL	81 589 740	82 714 839	82 927 914	100.0	1.6	0.3	346 098 824	342 660 143	344 060 201	100.0	-0.6	0.4
NORTE	5 923 786	6 097 805	6 124 558	7.4	3.4	0.4	22 311 415	21 475 680	21 524 814	6.3	-3.5	0.2
RONDÔNIA	1 262 995	1 294 979	1 321 935	1.6	4.7	2.1	5 277 507	5 306 160	5 355 483	1.6	1.5	0.9
ACRE	62 804	66 325	66 325	0.1	5.6	0.0	186 972	204 246	204 246	0.1	9.2	0.0
AMAZONAS	25 607	21 515	21 515	0.0	-16.0	0.0	71 644	60 101	60 101	0.0	-16.1	0.0
RORAIMA	171 150	168 718	168 659	0.2	-1.5	-0.0	724 960	705 780	705 715	0.2	-2.7	-0.0
PARÁ	2 111 369	2 221 327	2 221 327	2.7	5.2	0.0	7 360 341	6 730 019	6 730 019	2.0	-8.6	0.0
AMAPÁ	13 200	15 090	14 946	0.0	13.2	-1.0	29 255	34 240	34 116	0.0	16.6	-0.4
TOCANTINS	2 276 661	2 309 851	2 309 851	2.8	1.5	0.0	8 660 736	8 435 134	8 435 134	2.5	-2.6	0.0
NORDESTE	8 976 324	9 080 614	9 262 213	11.2	3.2	2.0	27 744 033	28 249 414	28 908 141	8.4	4.2	2.3
MARANHÃO	2 078 907	2 083 188	2 084 828	2.5	0.3	0.1	7 462 343	7 428 419	7 434 893	2.2	-0.4	0.1
PIAUÍ	1 709 512	1 849 921	1 849 921	2.2	8.2	0.0	5 664 321	6 544 253	6 544 253	1.9	15.5	0.0
CEARÁ	929 726	941 125	941 157	1.1	1.2	0.0	383 447	538 969	539 011	0.2	40.6	0.0
RIO GRANDE DO NORTE	44 928	46 468	46 468	0.1	3.4	0.0	20 529	22 838	22 838	0.0	11.2	0.0
PARAÍBA	132 660	196 705	196 705	0.2	48.3	0.0	29 003	180 886	180 886	0.1	523.7	0.0
PERNAMBUCO	157 202	178 812	178 812	0.2	13.7	0.0	71 836	109 316	109 316	0.0	52.2	0.0
ALAGOAS	72 592	87 579	87 579	0.1	20.6	0.0	166 162	164 849	164 849	0.0	-0.8	0.0
SERGIPE	200 846	193 793	193 793	0.2	-3.5	0.0	1 106 815	1 024 787	1 024 787	0.3	-7.4	0.0
BAHIA	3 649 951	3 503 023	3 682 950	4.4	0.9	5.1	12 839 577	12 235 097	12 887 308	3.7	0.4	5.3
SUDESTE	7 144 028	7 224 890	7 261 816	8.8	1.6	0.5	31 105 103	30 191 437	30 512 596	8.9	-1.9	1.1
MINAS GERAIS	4 348 086	4 406 440	4 443 416	5.4	2.2	0.8	18 905 362	18 584 973	18 906 216	5.5	0.0	1.7
ESPÍRITO SANTO	25 382	25 442	25 442	0.0	0.2	0.0	70 331	60 787	60 787	0.0	-13.6	0.0
RIO DE JANEIRO	4 143	3 817	3 767	0.0	-9.1	-1.3	16 223	15 222	15 138	0.0	-6.7	-0.6
SÃO PAULO	2 766 417	2 789 191	2 789 191	3.4	0.8	0.0	12 113 187	11 530 455	11 530 455	3.4	-4.8	0.0
SUL	22 063 486	22 167 833	22 133 155	26.7	0.3	-0.2	86 296 876	95 254 955	95 201 925	27.7	10.3	-0.1
PARANÁ	10 510 100	10 476 000	10 464 700	12.6	-0.4	-0.1	46 631 200	47 555 800	47 862 200	13.9	2.6	0.6
SANTA CATARINA	1 425 954	1 420 555	1 420 555	1.7	-0.4	0.0	7 351 516	7 235 136	7 235 136	2.1	-1.6	0.0
RIO GRANDE DO SUL	10 127 432	10 271 278	10 247 900	12.4	1.2	-0.2	32 314 160	40 464 019	40 104 589	11.7	24.1	-0.9
CENTRO-OESTE	37 482 116	38 143 697	38 146 172	46.0	1.8	0.0	178 641 397	167 488 657	167 912 725	48.8	-6.0	0.3
MATO GROSSO DO SUL	6 823 723	6 878 776	6 878 776	8.3	0.8	0.0	28 059 198	26 158 516	26 158 516	7.6	-6.8	0.0
MATO GROSSO	22 169 811	22 760 945	22 760 945	27.4	2.7	0.0	110 719 407	103 993 723	103 993 723	30.2	-6.1	0.0
GOIÁS	8 298 482	8 317 876	8 320 351	10.0	0.3	0.0	38 953 252	36 413 007	36 837 075	10.7	-5.4	1.2
DISTRITO FEDERAL	190 100	186 100	186 100	0.2	-2.1	0.0	909 540	923 411	923 411	0.3	1.5	0.0

Fonte: IBGE, Diretoria de Pesquisas, Coordenação de Estatísticas Agropecuárias, Levantamento Sistemático da Produção Agrícola, Fevereiro/2026.

NOTA: Para as Unidades da Federação que, por força do calendário agrícola, ainda não dispõem das estimativas iniciais, os dados correspondem a uma projeção obtida a partir das informações de anos anteriores.

Área colhida ou a ser colhida e produção obtida ou a ser obtida.

Produtos investigados: algodão (caroço de algodão), amendoim, arroz, aveia, centeio, cevada, feijão, girassol, mamona, milho, soja, sorgo, trigo e triticale.

**4 - ÁREA E PRODUÇÃO DE CEREAIS, LEGUMINOSAS E OLEAGINOSAS
SEGUNDO OS PRODUTOS AGRÍCOLAS - BRASIL
SAFRA 2026**

Fevereiro 2026

PRODUTOS AGRÍCOLAS	ÁREA (ha)	PARTIC. %	PRODUÇÃO (t)	PARTIC. %
TOTAL	82 927 914	100.0	344 060 201	100.0
ALGODÃO HERBÁCEO (em caroço)	2 020 398	2.4	5 391 437	1.6
AMENDOIM (em casca) - TOTAL	311 006	0.4	1 125 810	0.3
AMENDOIM (em casca) 1ª safra	293 045	0.4	1 083 365	0.3
AMENDOIM (em casca) 2ª safra	17 961	0.0	42 445	0.0
ARROZ (em casca)	1 639 362	2.0	11 645 204	3.4
AVEIA (em grão)	582 121	0.7	1 298 402	0.4
CENTEIO (em grão)	5 335	0.0	9 237	0.0
CEVADA (em grão)	140 336	0.2	617 703	0.2
FEIJÃO (em grão) - TOTAL	2 473 490	3.0	3 008 745	0.9
FEIJÃO (em grão) 1ª safra	1 158 100	1.4	1 001 739	0.3
FEIJÃO (em grão) 2ª safra	1 030 376	1.2	1 240 320	0.4
FEIJÃO (em grão) 3ª safra	285 014	0.3	766 686	0.2
GIRASSOL (em grão)	63 690	0.1	109 989	0.0
MAMONA (baga)	53 029	0.1	37 254	0.0
MILHO (em grão) - TOTAL	22 795 843	27.5	134 279 377	39.0
MILHO (em grão) 1ª safra	4 827 049	5.8	28 878 842	8.4
MILHO (em grão) 2ª safra	17 968 794	21.7	105 400 535	30.6
SOJA (em grão)	48 129 883	58.0	173 258 060	50.4
SORGO (em grão)	1 545 264	1.9	4 886 651	1.4
TRIGO (em grão)	2 417 970	2.9	7 681 512	2.2
TRITICALE (em grão)	16 753	0.0	49 404	0.0
CANOLA	178 043	0.2	298 932	0.1
GERGELIM	555 391	0.7	362 484	0.1

Fonte: IBGE, Diretoria de Pesquisas, Coordenação de Estatísticas Agropecuárias, Levantamento Sistemático da Produção Agrícola, Fevereiro/2026.

5 - ÁREA, PRODUÇÃO E RENDIMENTO MÉDIO
CONFRONTO ENTRE AS ESTIMATIVAS JANEIRO/FEVEREIRO
BRASIL

Fevereiro 2026

PRODUTOS AGRÍCOLAS	ÁREA (ha)			PRODUÇÃO (t)			RENDIMENTO MÉDIO (kg/ha)		
	JANEIRO	FEVEREIRO	VAR. %	JANEIRO	FEVEREIRO	VAR. %	JANEIRO	FEVEREIRO	VAR. %
TOTAL	98 147 953	98 255 763	0.1	--	--	--	--	--	--
ALGODÃO HERBÁCEO (em caroço)	2 010 513	2 020 398	0.5	8 793 287	8 838 419	0.5	4 374	4 375	0.0
AMENDOIM (em casca) - TOTAL	310 848	311 006	0.1	1 125 216	1 125 810	0.1	3 620	3 620	0.0
AMENDOIM (em casca) 1ª safra	292 887	293 045	0.1	1 082 771	1 083 365	0.1	3 697	3 697	0.0
AMENDOIM (em casca) 2ª safra	17 961	17 961	0.0	42 445	42 445	0.0	2 363	2 363	0.0
ARROZ (em casca)	1 646 469	1 639 362	-0.4	11 650 738	11 645 204	-0.0	7 076	7 103	0.4
AVEIA (em grão)	580 796	582 121	0.2	1 310 367	1 298 402	-0.9	2 256	2 230	-1.2
BANANA	467 452	465 876	-0.3	7 194 568	7 161 521	-0.5	15 391	15 372	-0.1
BATATA-INGLESA - TOTAL	120 879	120 448	-0.4	4 185 515	4 163 271	-0.5	34 626	34 565	-0.2
BATATA-INGLESA 1ª safra	57 349	57 298	-0.1	1 877 658	1 867 588	-0.5	32 741	32 594	-0.4
BATATA-INGLESA 2ª safra	41 445	41 065	-0.9	1 424 573	1 412 399	-0.9	34 373	34 394	0.1
BATATA-INGLESA 3ª safra	22 085	22 085	0.0	883 284	883 284	0.0	39 995	39 995	0.0
CACAU (em amêndoa)	642 964	642 975	0.0	310 684	310 688	0.0	483	483	0.0
CAFÉ (em grão) - TOTAL	1 978 163	2 005 593	1.4	3 703 254	3 848 019	3.9	1 872	1 919	2.5
CAFÉ (em grão) - ARÁBICA	1 556 336	1 582 868	1.7	2 495 866	2 636 184	5.6	1 604	1 665	3.8
CAFÉ (em grão) - CANEPHORA	421 827	422 725	0.2	1 207 388	1 211 835	0.4	2 862	2 867	0.2
CANA-DE-AÇÚCAR	9 495 363	9 373 731	-1.3	706 961 190	700 380 132	-0.9	74 453	74 717	0.4
CASTANHA-DE-CAJU	455 022	455 023	0.0	141 833	141 832	-0.0	312	312	0.0
CEVADA (em grão)	138 787	140 336	1.1	609 603	617 703	1.3	4 392	4 402	0.2
FEIJÃO (em grão) - TOTAL	2 502 389	2 473 490	-1.2	3 041 009	3 008 745	-1.1	1 215	1 216	0.1
FEIJÃO (em grão) 1ª safra	1 157 751	1 158 100	0.0	976 228	1 001 739	2.6	843	865	2.6
FEIJÃO (em grão) 2ª safra	1 059 624	1 030 376	-2.8	1 298 095	1 240 320	-4.5	1 225	1 204	-1.7
FEIJÃO (em grão) 3ª safra	285 014	285 014	0.0	766 686	766 686	0.0	2 690	2 690	0.0
FUMO (em folhas)	364 858	365 837	0.3	804 903	811 137	0.8	2 206	2 217	0.5
LARANJA	551 875	552 198	0.1	15 564 299	15 582 419	0.1	28 203	28 219	0.1
MAMONA (baga)	53 029	53 029	0.0	37 254	37 254	0.0	703	703	0.0
MANDIOCA	1 276 832	1 269 784	-0.6	20 198 895	20 092 304	-0.5	15 820	15 823	0.0
MILHO (em grão) - TOTAL	22 770 099	22 795 843	0.1	133 817 089	134 279 377	0.3	5 877	5 891	0.2
MILHO (em grão) 1ª safra	4 818 924	4 827 049	0.2	28 638 311	28 878 842	0.8	5 943	5 983	0.7
MILHO (em grão) 2ª safra	17 951 175	17 968 794	0.1	105 178 778	105 400 535	0.2	5 859	5 866	0.1
SOJA (em grão)	47 958 562	48 129 883	0.4	172 539 376	173 258 060	0.4	3 598	3 600	0.1
SORGO (em grão)	1 493 852	1 545 264	3.4	4 648 049	4 886 651	5.1	3 111	3 162	1.6
TOMATE	63 120	62 854	-0.4	4 740 540	4 711 290	-0.6	75 104	74 956	-0.2
TRIGO (em grão)	2 439 848	2 417 970	-0.9	7 728 296	7 681 512	-0.6	3 168	3 177	0.3
TRITICALE (em grão)	16 803	16 753	-0.3	49 470	49 404	-0.1	2 944	2 949	0.2
UVA	82 801	82 555	-0.3	2 068 272	2 077 639	0.5	24 979	25 167	0.8
CANOLA	171 238	178 043	4.0	264 563	298 932	13.0	1 545	1 679	8.7
GERGELIM	555 391	555 391	0.0	362 484	362 484	0.0	653	653	0.0

Fonte: IBGE, Diretoria de Pesquisas, Coordenação de Estatísticas Agropecuárias, Levantamento Sistemático da Produção Agrícola, Fevereiro/2026.

NOTA: Para as Unidades da Federação, que por força do calendário agrícola, ainda não dispõem das estimativas iniciais, os dados correspondem a uma projeção obtida a partir das informações de anos anteriores.

6 - ÁREA, PRODUÇÃO E RENDIMENTO MÉDIO
CONFRONTO DAS SAFRAS DE 2025 E DAS ESTIMATIVAS PARA 2026
BRASIL

Fevereiro 2026

PRODUTOS AGRÍCOLAS	ÁREA (ha)			PRODUÇÃO (t)			RENDIMENTO MÉDIO (kg/ha)		
	2025	2026	VAR. %	2025	2026	VAR. %	2025	2026	VAR. %
TOTAL	97 066 713	98 255 763	1.2	--	--	--	--	--	--
ALGODÃO HERBÁCEO (em caroço)	2 144 011	2 020 398	-5.8	9 880 470	8 838 419	-10.5	4 608	4 375	-5.1
AMENDOIM (em casca) - TOTAL	349 617	311 006	-11.0	1 240 240	1 125 810	-9.2	3 547	3 620	2.1
AMENDOIM (em casca) 1ª safra	334 555	293 045	-12.4	1 205 708	1 083 365	-10.1	3 604	3 697	2.6
AMENDOIM (em casca) 2ª safra	15 062	17 961	19.2	34 532	42 445	22.9	2 293	2 363	3.1
ARROZ (em casca)	1 748 940	1 639 362	-6.3	12 651 251	11 645 204	-8.0	7 234	7 103	-1.8
AVEIA (em grão)	581 925	582 121	0.0	1 342 310	1 298 402	-3.3	2 307	2 230	-3.3
BANANA	467 244	465 876	-0.3	7 337 462	7 161 521	-2.4	15 704	15 372	-2.1
BATATA-INGLESA - TOTAL	134 466	120 448	-10.4	4 577 847	4 163 271	-9.1	34 045	34 565	1.5
BATATA-INGLESA 1ª safra	59 926	57 298	-4.4	1 946 950	1 867 588	-4.1	32 489	32 594	0.3
BATATA-INGLESA 2ª safra	45 449	41 065	-9.6	1 525 895	1 412 399	-7.4	33 574	34 394	2.4
BATATA-INGLESA 3ª safra	29 091	22 085	-24.1	1 105 002	883 284	-20.1	37 984	39 995	5.3
CACAU (em amêndoa)	644 253	642 975	-0.2	294 842	310 688	5.4	458	483	5.5
CAFÉ (em grão) - TOTAL	1 949 615	2 005 593	2.9	3 452 409	3 848 019	11.5	1 771	1 919	8.4
CAFÉ (em grão) - ARÁBICA	1 532 295	1 582 868	3.3	2 193 735	2 636 184	20.2	1 432	1 665	16.3
CAFÉ (em grão) - CANEPHORA	417 320	422 725	1.3	1 258 674	1 211 835	-3.7	3 016	2 867	-4.9
CANA-DE-AÇÚCAR	9 562 651	9 373 731	-2.0	702 951 752	700 380 132	-0.4	73 510	74 717	1.6
CASTANHA-DE-CAJU	464 285	455 023	-2.0	124 979	141 832	13.5	269	312	16.0
CEVADA (em grão)	141 023	140 336	-0.5	632 925	617 703	-2.4	4 488	4 402	-1.9
FEIJÃO (em grão) - TOTAL	2 536 860	2 473 490	-2.5	3 014 620	3 008 745	-0.2	1 188	1 216	2.4
FEIJÃO (em grão) 1ª safra	1 150 310	1 158 100	0.7	955 412	1 001 739	4.8	831	865	4.1
FEIJÃO (em grão) 2ª safra	1 100 769	1 030 376	-6.4	1 285 951	1 240 320	-3.5	1 168	1 204	3.1
FEIJÃO (em grão) 3ª safra	285 781	285 014	-0.3	773 257	766 686	-0.8	2 706	2 690	-0.6
FUMO (em folhas)	358 434	365 837	2.1	813 158	811 137	-0.2	2 269	2 217	-2.3
LARANJA	552 120	552 198	0.0	15 682 304	15 582 419	-0.6	28 404	28 219	-0.7
MAMONA (baga)	53 305	53 029	-0.5	33 503	37 254	11.2	629	703	11.8
MANDIOCA	1 260 982	1 269 784	0.7	19 809 620	20 092 304	1.4	15 710	15 823	0.7
MILHO (em grão) - TOTAL	22 271 313	22 795 843	2.4	141 734 445	134 279 377	-5.3	6 364	5 891	-7.4
MILHO (em grão) 1ª safra	4 407 427	4 827 049	9.5	25 729 396	28 878 842	12.2	5 838	5 983	2.5
MILHO (em grão) 2ª safra	17 863 886	17 968 794	0.6	116 005 049	105 400 535	-9.1	6 494	5 866	-9.7
SOJA (em grão)	47 724 673	48 129 883	0.8	166 054 076	173 258 060	4.3	3 479	3 600	3.5
SORGO (em grão)	1 537 684	1 545 264	0.5	5 399 877	4 886 651	-9.5	3 512	3 162	-10.0
TOMATE	63 614	62 854	-1.2	4 755 782	4 711 290	-0.9	74 760	74 956	0.3
TRIGO (em grão)	2 417 277	2 417 970	0.0	7 806 842	7 681 512	-1.6	3 230	3 177	-1.6
TRITICALE (em grão)	16 412	16 753	2.1	48 762	49 404	1.3	2 971	2 949	-0.7
UVA	86 009	82 555	-4.0	2 209 104	2 077 639	-6.0	25 685	25 167	-2.0
CANOLA	-	178 043	inf	-	298 932	inf	-	1 679	inf
GERGELIM	-	555 391	inf	-	362 484	inf	-	653	inf

Fonte: IBGE, Diretoria de Pesquisas, Coordenação de Estatísticas Agropecuárias, Levantamento Sistemático da Produção Agrícola, Fevereiro/2026.

NOTA: Para as Unidades da Federação, que por força do calendário agrícola, ainda não dispõem das estimativas iniciais, os dados correspondem a uma projeção obtida a partir das informações de anos anteriores.

ALGODÃO HERBÁCEO (em caroço)

Fevereiro 2026

GRANDES REGIÕES E UNIDADES DA FEDERAÇÃO	VARIÁVEL	SAFRA 2025	SAFRA 2026		VARIÇÃO (%)		PARTICIPAÇÃO	
			JANEIRO	FEVEREIRO	ANUAL	MENSAL	SAFRA 2025	SAFRA 2026
TOTAL	ÁREA I	2 144 941	2 011 006	2 020 891	-5.8	0.5	100.0	100.0
	ÁREA II	2 144 011	2 010 513	2 020 398	-5.8	0.5	100.0	100.0
	PRODUÇÃO	9 880 470	8 793 287	8 838 419	-10.5	0.5	100.0	100.0
	REND. MÉDIO	4 608	4 374	4 375	-5.1	0.0	--	--
NORTE	ÁREA I	23 855	20 812	20 812	-12.8	0.0	1.1	1.0
	ÁREA II	23 855	20 812	20 812	-12.8	0.0	1.1	1.0
	PRODUÇÃO	86 386	82 767	82 767	-4.2	0.0	0.9	0.9
	REND. MÉDIO	3 621	3 977	3 977	9.8	0.0	--	--
RONDÔNIA	ÁREA I	8 915	7 870	7 870	-11.7	0.0	0.4	0.4
	ÁREA II	8 915	7 870	7 870	-11.7	0.0	0.4	0.4
	PRODUÇÃO	33 877	36 202	36 202	6.9	0.0	0.3	0.4
	REND. MÉDIO	3 800	4 600	4 600	21.1	0.0	--	--
TOCANTINS	ÁREA I	14 940	12 942	12 942	-13.4	0.0	0.7	0.6
	ÁREA II	14 940	12 942	12 942	-13.4	0.0	0.7	0.6
	PRODUÇÃO	52 509	46 565	46 565	-11.3	0.0	0.5	0.5
	REND. MÉDIO	3 515	3 598	3 598	2.4	0.0	--	--
NORDESTE	ÁREA I	471 518	421 837	437 837	-7.1	3.8	22.0	21.7
	ÁREA II	470 588	421 731	437 731	-7.0	3.8	21.9	21.7
	PRODUÇÃO	2 089 184	1 836 322	1 906 402	-8.7	3.8	21.1	21.6
	REND. MÉDIO	4 440	4 354	4 355	-1.9	0.0	--	--
MARANHÃO	ÁREA I	32 996	38 634	38 634	17.1	0.0	1.5	1.9
	ÁREA II	32 996	38 634	38 634	17.1	0.0	1.5	1.9
	PRODUÇÃO	135 690	159 534	159 534	17.6	0.0	1.4	1.8
	REND. MÉDIO	4 112	4 129	4 129	0.4	0.0	--	--
PIAUI	ÁREA I	33 415	37 282	37 282	11.6	0.0	1.6	1.8
	ÁREA II	33 034	37 282	37 282	12.9	0.0	1.5	1.8
	PRODUÇÃO	153 912	187 094	187 094	21.6	0.0	1.6	2.1
	REND. MÉDIO	4 659	5 018	5 018	7.7	0.0	--	--
CEARÁ	ÁREA I	3 104	5 841	5 841	88.2	0.0	0.1	0.3
	ÁREA II	3 049	5 841	5 841	91.6	0.0	0.1	0.3
	PRODUÇÃO	3 486	6 089	6 089	74.7	0.0	0.0	0.1
	REND. MÉDIO	1 143	1 042	1 042	-8.8	0.0	--	--
RIO GRANDE DO NORTE	ÁREA I	1 083	1 194	1 194	10.2	0.0	0.1	0.1
	ÁREA II	649	1 088	1 088	67.6	0.0	0.0	0.1
	PRODUÇÃO	1 369	1 988	1 988	45.2	0.0	0.0	0.0
	REND. MÉDIO	2 109	1 827	1 827	-13.4	0.0	--	--
PARAÍBA	ÁREA I	812	718	718	-11.6	0.0	0.0	0.0
	ÁREA II	796	718	718	-9.8	0.0	0.0	0.0
	PRODUÇÃO	693	1 073	1 073	54.8	0.0	0.0	0.0
	REND. MÉDIO	871	1 494	1 494	71.5	0.0	--	--
PERNAMBUCO	ÁREA I	74	134	134	81.1	0.0	0.0	0.0
	ÁREA II	30	134	134	346.7	0.0	0.0	0.0
	PRODUÇÃO	10	83	83	730.0	0.0	0.0	0.0
	REND. MÉDIO	333	619	619	85.9	0.0	--	--
ALAGOAS	ÁREA I	34	34	34	0.0	0.0	0.0	0.0
	ÁREA II	34	34	34	0.0	0.0	0.0	0.0
	PRODUÇÃO	24	21	21	-12.5	0.0	0.0	0.0
	REND. MÉDIO	706	618	618	-12.5	0.0	--	--

ALGODÃO HERBÁCEO (em caroço)

Fevereiro 2026

GRANDES REGIÕES E UNIDADES DA FEDERAÇÃO	VARIÁVEL	SAFRA 2025	SAFRA 2026		VARIÇÃO (%)		PARTICIPAÇÃO	
			JANEIRO	FEVEREIRO	ANUAL	MENSAL	SAFRA 2025	SAFRA 2026
BAHIA	ÁREA I	400 000	338 000	354 000	-11.5	4.7	18.6	17.5
	ÁREA II	400 000	338 000	354 000	-11.5	4.7	18.7	17.5
	PRODUÇÃO	1 794 000	1 480 440	1 550 520	-13.6	4.7	18.2	17.5
	REND. MÉDIO	4 485	4 380	4 380	-2.3	0.0	--	--
SUDESTE	ÁREA I	51 724	56 422	50 477	-2.4	-10.5	2.4	2.5
	ÁREA II	51 724	56 422	50 477	-2.4	-10.5	2.4	2.5
	PRODUÇÃO	219 207	251 781	227 758	3.9	-9.5	2.2	2.6
	REND. MÉDIO	4 238	4 462	4 512	6.5	1.1	--	--
MINAS GERAIS	ÁREA I	43 266	46 700	40 755	-5.8	-12.7	2.0	2.0
	ÁREA II	43 266	46 700	40 755	-5.8	-12.7	2.0	2.0
	PRODUÇÃO	186 771	215 548	191 525	2.5	-11.1	1.9	2.2
	REND. MÉDIO	4 317	4 616	4 699	8.8	1.8	--	--
SÃO PAULO	ÁREA I	8 458	9 722	9 722	14.9	0.0	0.4	0.5
	ÁREA II	8 458	9 722	9 722	14.9	0.0	0.4	0.5
	PRODUÇÃO	32 436	36 233	36 233	11.7	0.0	0.3	0.4
	REND. MÉDIO	3 835	3 727	3 727	-2.8	0.0	--	--
CENTRO-OESTE	ÁREA I	1 597 844	1 511 935	1 511 765	-5.4	-0.0	74.5	74.8
	ÁREA II	1 597 844	1 511 548	1 511 378	-5.4	-0.0	74.5	74.8
	PRODUÇÃO	7 485 693	6 622 417	6 621 492	-11.5	-0.0	75.8	74.9
	REND. MÉDIO	4 685	4 381	4 381	-6.5	0.0	--	--
MATO GROSSO DO SUL	ÁREA I	31 851	32 001	32 001	0.5	0.0	1.5	1.6
	ÁREA II	31 851	31 614	31 614	-0.7	0.0	1.5	1.6
	PRODUÇÃO	167 720	169 414	169 414	1.0	0.0	1.7	1.9
	REND. MÉDIO	5 266	5 359	5 359	1.8	0.0	--	--
MATO GROSSO	ÁREA I	1 530 566	1 446 118	1 446 118	-5.5	0.0	71.4	71.6
	ÁREA II	1 530 566	1 446 118	1 446 118	-5.5	0.0	71.4	71.6
	PRODUÇÃO	7 169 637	6 311 280	6 311 280	-12.0	0.0	72.6	71.4
	REND. MÉDIO	4 684	4 364	4 364	-6.8	0.0	--	--
GOIÁS	ÁREA I	35 427	33 816	33 646	-5.0	-0.5	1.7	1.7
	ÁREA II	35 427	33 816	33 646	-5.0	-0.5	1.7	1.7
	PRODUÇÃO	148 336	141 723	140 798	-5.1	-0.7	1.5	1.6
	REND. MÉDIO	4 187	4 191	4 185	-0.0	-0.1	--	--

Nota - Área (ha), Produção (t) e Rendimento Médio (kg/ha).

Para as Unidades da Federação que, por força do calendário agrícola, ainda não dispõem das estimativas iniciais, os dados correspondem a uma projeção obtida a partir das informações de anos anteriores.

ÁREA I é a área plantada.

ÁREA II é a área colhida ou a ser colhida.

Fonte: IBGE, Diretoria de Pesquisas, Coordenação de Estatísticas Agropecuárias, Levantamento Sistemático da Produção Agrícola, Fevereiro/2026.

ARROZ (em casca)

Fevereiro 2026

GRANDES REGIÕES E UNIDADES DA FEDERAÇÃO	VARIÁVEL	SAFRA 2025	SAFRA 2026		VARIAÇÃO (%)		PARTICIPAÇÃO	
			JANEIRO	FEVEREIRO	ANUAL	MENSAL	SAFRA 2025	SAFRA 2026
TOTAL	ÁREA I	1 756 124	1 646 706	1 639 599	-6.6	-0.4	100.0	100.0
	ÁREA II	1 748 940	1 646 469	1 639 362	-6.3	-0.4	100.0	100.0
	PRODUÇÃO	12 651 251	11 650 738	11 645 204	-8.0	-0.0	100.0	100.0
	REND. MÉDIO	7 234	7 076	7 103	-1.8	0.4	--	--
NORTE	ÁREA I	247 075	235 112	235 112	-4.8	0.0	14.1	14.3
	ÁREA II	246 801	234 986	234 986	-4.8	0.0	14.1	14.3
	PRODUÇÃO	1 172 123	1 109 077	1 109 085	-5.4	0.0	9.3	9.5
	REND. MÉDIO	4 749	4 720	4 720	-0.6	0.0	--	--
RONDÔNIA	ÁREA I	50 498	49 585	49 610	-1.8	0.1	2.9	3.0
	ÁREA II	50 483	49 585	49 610	-1.7	0.1	2.9	3.0
	PRODUÇÃO	197 234	186 918	186 950	-5.2	0.0	1.6	1.6
	REND. MÉDIO	3 907	3 770	3 768	-3.6	-0.1	--	--
ACRE	ÁREA I	3 642	3 449	3 449	-5.3	0.0	0.2	0.2
	ÁREA II	3 507	3 324	3 324	-5.2	0.0	0.2	0.2
	PRODUÇÃO	4 246	4 052	4 052	-4.6	0.0	0.0	0.0
	REND. MÉDIO	1 211	1 219	1 219	0.7	0.0	--	--
AMAZONAS	ÁREA I	6 295	6 256	6 256	-0.6	0.0	0.4	0.4
	ÁREA II	6 285	6 256	6 256	-0.5	0.0	0.4	0.4
	PRODUÇÃO	15 734	15 655	15 655	-0.5	0.0	0.1	0.1
	REND. MÉDIO	2 503	2 502	2 502	-0.0	0.0	--	--
RORAIMA	ÁREA I	15 227	15 227	15 227	0.0	0.0	0.9	0.9
	ÁREA II	15 227	15 227	15 227	0.0	0.0	0.9	0.9
	PRODUÇÃO	110 658	107 977	107 977	-2.4	0.0	0.9	0.9
	REND. MÉDIO	7 267	7 091	7 091	-2.4	0.0	--	--
PARÁ	ÁREA I	37 625	37 593	37 593	-0.1	0.0	2.1	2.3
	ÁREA II	37 625	37 593	37 593	-0.1	0.0	2.2	2.3
	PRODUÇÃO	115 521	105 676	105 676	-8.5	0.0	0.9	0.9
	REND. MÉDIO	3 070	2 811	2 811	-8.4	0.0	--	--
AMAPÁ	ÁREA I	500	530	505	1.0	-4.7	0.0	0.0
	ÁREA II	490	530	505	3.1	-4.7	0.0	0.0
	PRODUÇÃO	450	480	456	1.3	-5.0	0.0	0.0
	REND. MÉDIO	918	906	903	-1.6	-0.3	--	--
TOCANTINS	ÁREA I	133 288	122 472	122 472	-8.1	0.0	7.6	7.5
	ÁREA II	133 184	122 471	122 471	-8.0	0.0	7.6	7.5
	PRODUÇÃO	728 280	688 319	688 319	-5.5	0.0	5.8	5.9
	REND. MÉDIO	5 468	5 620	5 620	2.8	0.0	--	--
NORDESTE	ÁREA I	136 978	122 996	123 602	-9.8	0.5	7.8	7.5
	ÁREA II	130 118	122 889	123 495	-5.1	0.5	7.4	7.5
	PRODUÇÃO	337 737	316 672	319 841	-5.3	1.0	2.7	2.7
	REND. MÉDIO	2 596	2 577	2 590	-0.2	0.5	--	--
MARANHÃO	ÁREA I	77 250	62 728	63 318	-18.0	0.9	4.4	3.9
	ÁREA II	73 608	62 717	63 307	-14.0	0.9	4.2	3.9
	PRODUÇÃO	179 743	148 175	151 315	-15.8	2.1	1.4	1.3
	REND. MÉDIO	2 442	2 363	2 390	-2.1	1.1	--	--
PIAUI	ÁREA I	41 754	43 788	43 788	4.9	0.0	2.4	2.7
	ÁREA II	38 633	43 788	43 788	13.3	0.0	2.2	2.7
	PRODUÇÃO	63 295	86 778	86 778	37.1	0.0	0.5	0.7
	REND. MÉDIO	1 638	1 982	1 982	21.0	0.0	--	--

ARROZ (em casca)

Fevereiro 2026

GRANDES REGIÕES E UNIDADES DA FEDERAÇÃO	VARIÁVEL	SAFRA 2025	SAFRA 2026		VARIACÃO (%)		PARTICIPACÃO	
			JANEIRO	FEVEREIRO	ANUAL	MENSAL	SAFRA 2025	SAFRA 2026
CEARÁ	ÁREA I	5 582	5 078	5 094	-8.7	0.3	0.3	0.3
	ÁREA II	5 582	5 078	5 094	-8.7	0.3	0.3	0.3
	PRODUÇÃO	20 170	16 982	17 011	-15.7	0.2	0.2	0.1
	REND. MÉDIO	3 613	3 344	3 339	-7.6	-0.1	--	--
RIO GRANDE DO NORTE	ÁREA I	376	385	385	2.4	0.0	0.0	0.0
	ÁREA II	279	289	289	3.6	0.0	0.0	0.0
	PRODUÇÃO	989	1 001	1 001	1.2	0.0	0.0	0.0
	REND. MÉDIO	3 545	3 464	3 464	-2.3	0.0	--	--
PARAÍBA	ÁREA I	2 293	2 773	2 773	20.9	0.0	0.1	0.2
	ÁREA II	2 293	2 773	2 773	20.9	0.0	0.1	0.2
	PRODUÇÃO	2 718	4 717	4 717	73.5	0.0	0.0	0.0
	REND. MÉDIO	1 185	1 701	1 701	43.5	0.0	--	--
PERNAMBUCO	ÁREA I	0	3	3	inf	0.0	-	0.0
	ÁREA II	0	3	3	inf	0.0	-	0.0
	PRODUÇÃO	0	11	11	inf	0.0	-	0.0
	REND. MÉDIO	nan	3 667	3 667	nan	0.0	--	--
ALAGOAS	ÁREA I	2 919	2 612	2 612	-10.5	0.0	0.2	0.2
	ÁREA II	2 919	2 612	2 612	-10.5	0.0	0.2	0.2
	PRODUÇÃO	20 134	18 145	18 145	-9.9	0.0	0.2	0.2
	REND. MÉDIO	6 898	6 947	6 947	0.7	0.0	--	--
SERGIPE	ÁREA I	6 354	5 179	5 179	-18.5	0.0	0.4	0.3
	ÁREA II	6 354	5 179	5 179	-18.5	0.0	0.4	0.3
	PRODUÇÃO	49 938	40 113	40 113	-19.7	0.0	0.4	0.3
	REND. MÉDIO	7 859	7 745	7 745	-1.5	0.0	--	--
BAHIA	ÁREA I	450	450	450	0.0	0.0	0.0	0.0
	ÁREA II	450	450	450	0.0	0.0	0.0	0.0
	PRODUÇÃO	750	750	750	0.0	0.0	0.0	0.0
	REND. MÉDIO	1 667	1 667	1 667	0.0	0.0	--	--
SUDESTE	ÁREA I	29 798	25 062	25 062	-15.9	0.0	1.7	1.5
	ÁREA II	29 798	25 062	25 062	-15.9	0.0	1.7	1.5
	PRODUÇÃO	144 928	121 559	121 559	-16.1	0.0	1.1	1.0
	REND. MÉDIO	4 864	4 850	4 850	-0.3	0.0	--	--
MINAS GERAIS	ÁREA I	21 508	15 417	15 417	-28.3	0.0	1.2	0.9
	ÁREA II	21 508	15 417	15 417	-28.3	0.0	1.2	0.9
	PRODUÇÃO	88 657	61 309	61 309	-30.8	0.0	0.7	0.5
	REND. MÉDIO	4 122	3 977	3 977	-3.5	0.0	--	--
ESPÍRITO SANTO	ÁREA I	98	97	97	-1.0	0.0	0.0	0.0
	ÁREA II	98	97	97	-1.0	0.0	0.0	0.0
	PRODUÇÃO	352	347	347	-1.4	0.0	0.0	0.0
	REND. MÉDIO	3 592	3 577	3 577	-0.4	0.0	--	--
RIO DE JANEIRO	ÁREA I	292	41	41	-86.0	0.0	0.0	0.0
	ÁREA II	292	41	41	-86.0	0.0	0.0	0.0
	PRODUÇÃO	819	160	160	-80.5	0.0	0.0	0.0
	REND. MÉDIO	2 805	3 902	3 902	39.1	0.0	--	--
SÃO PAULO	ÁREA I	7 900	9 507	9 507	20.3	0.0	0.4	0.6
	ÁREA II	7 900	9 507	9 507	20.3	0.0	0.5	0.6
	PRODUÇÃO	55 100	59 743	59 743	8.4	0.0	0.4	0.5
	REND. MÉDIO	6 975	6 284	6 284	-9.9	0.0	--	--

ARROZ (em casca)

Fevereiro 2026

GRANDES REGIÕES E UNIDADES DA FEDERAÇÃO	VARIÁVEL	SAFRA 2025	SAFRA 2026		VARIÇÃO (%)		PARTICIPAÇÃO	
			JANEIRO	FEVEREIRO	ANUAL	MENSAL	SAFRA 2025	SAFRA 2026
SUL	ÁREA I	1 134 454	1 096 772	1 089 466	-4.0	-0.7	64.6	66.4
	ÁREA II	1 134 454	1 096 768	1 089 462	-4.0	-0.7	64.9	66.5
	PRODUÇÃO	10 163 330	9 456 646	9 449 083	-7.0	-0.1	80.3	81.1
	REND. MÉDIO	8 959	8 622	8 673	-3.2	0.6	--	--
PARANÁ	ÁREA I	19 500	19 100	19 100	-2.1	0.0	1.1	1.2
	ÁREA II	19 500	19 100	19 100	-2.1	0.0	1.1	1.2
	PRODUÇÃO	136 500	148 700	149 300	9.4	0.4	1.1	1.3
	REND. MÉDIO	7 000	7 785	7 817	11.7	0.4	--	--
SANTA CATARINA	ÁREA I	143 670	144 798	144 798	0.8	0.0	8.2	8.8
	ÁREA II	143 670	144 798	144 798	0.8	0.0	8.2	8.8
	PRODUÇÃO	1 266 724	1 211 880	1 211 880	-4.3	0.0	10.0	10.4
	REND. MÉDIO	8 817	8 369	8 369	-5.1	0.0	--	--
RIO GRANDE DO SUL	ÁREA I	971 284	932 874	925 568	-4.7	-0.8	55.3	56.5
	ÁREA II	971 284	932 870	925 564	-4.7	-0.8	55.5	56.5
	PRODUÇÃO	8 760 106	8 096 066	8 087 903	-7.7	-0.1	69.2	69.5
	REND. MÉDIO	9 019	8 679	8 738	-3.1	0.7	--	--
CENTRO-OESTE	ÁREA I	207 819	166 764	166 357	-20.0	-0.2	11.8	10.1
	ÁREA II	207 769	166 764	166 357	-19.9	-0.2	11.9	10.1
	PRODUÇÃO	833 133	646 784	645 636	-22.5	-0.2	6.6	5.5
	REND. MÉDIO	4 010	3 878	3 881	-3.2	0.1	--	--
MATO GROSSO DO SUL	ÁREA I	12 370	11 508	11 508	-7.0	0.0	0.7	0.7
	ÁREA II	12 370	11 508	11 508	-7.0	0.0	0.7	0.7
	PRODUÇÃO	83 511	74 214	74 214	-11.1	0.0	0.7	0.6
	REND. MÉDIO	6 751	6 449	6 449	-4.5	0.0	--	--
MATO GROSSO	ÁREA I	166 088	126 928	126 928	-23.6	0.0	9.5	7.7
	ÁREA II	166 038	126 928	126 928	-23.6	0.0	9.5	7.7
	PRODUÇÃO	604 223	428 624	428 624	-29.1	0.0	4.8	3.7
	REND. MÉDIO	3 639	3 377	3 377	-7.2	0.0	--	--
GOIÁS	ÁREA I	29 361	28 328	27 921	-4.9	-1.4	1.7	1.7
	ÁREA II	29 361	28 328	27 921	-4.9	-1.4	1.7	1.7
	PRODUÇÃO	145 399	143 946	142 798	-1.8	-0.8	1.1	1.2
	REND. MÉDIO	4 952	5 081	5 114	3.3	0.6	--	--

Nota - Área (ha), Produção (t) e Rendimento Médio (kg/ha).

Para as Unidades da Federação que, por força do calendário agrícola, ainda não dispõem das estimativas iniciais, os dados correspondem a uma projeção obtida a partir das informações de anos anteriores.

ÁREA I é a área plantada.

ÁREA II é a área colhida ou a ser colhida.

Fonte: IBGE, Diretoria de Pesquisas, Coordenação de Estatísticas Agropecuárias, Levantamento Sistemático da Produção Agrícola, Fevereiro/2026.

BANANA

Fevereiro 2026

GRANDES REGIÕES E UNIDADES DA FEDERAÇÃO	VARIÁVEL	SAFRA 2025	SAFRA 2026		VARIÇÃO (%)		PARTICIPAÇÃO	
			JANEIRO	FEVEREIRO	ANUAL	MENSAL	SAFRA 2025	SAFRA 2026
TOTAL	ÁREA I	475 627	474 444	472 721	-0.6	-0.4	100.0	100.0
	ÁREA II	467 244	467 452	465 876	-0.3	-0.3	100.0	100.0
	PRODUÇÃO	7 337 462	7 194 568	7 161 521	-2.4	-0.5	100.0	100.0
	REND. MÉDIO	15 704	15 391	15 372	-2.1	-0.1	--	--
NORTE	ÁREA I	74 847	72 542	72 834	-2.7	0.4	15.7	15.4
	ÁREA II	73 472	71 859	72 162	-1.8	0.4	15.7	15.5
	PRODUÇÃO	890 087	890 493	892 664	0.3	0.2	12.1	12.5
	REND. MÉDIO	12 115	12 392	12 370	2.1	-0.2	--	--
RONDÔNIA	ÁREA I	7 100	7 485	7 525	6.0	0.5	1.5	1.6
	ÁREA II	7 095	7 463	7 514	5.9	0.7	1.5	1.6
	PRODUÇÃO	101 852	106 745	107 732	5.8	0.9	1.4	1.5
	REND. MÉDIO	14 355	14 303	14 338	-0.1	0.2	--	--
ACRE	ÁREA I	7 719	7 565	7 565	-2.0	0.0	1.6	1.6
	ÁREA II	7 084	6 960	6 960	-1.8	0.0	1.5	1.5
	PRODUÇÃO	89 738	87 352	87 352	-2.7	0.0	1.2	1.2
	REND. MÉDIO	12 668	12 551	12 551	-0.9	0.0	--	--
AMAZONAS	ÁREA I	11 342	9 276	9 276	-18.2	0.0	2.4	2.0
	ÁREA II	10 922	9 276	9 276	-15.1	0.0	2.3	2.0
	PRODUÇÃO	165 166	141 023	141 023	-14.6	0.0	2.3	2.0
	REND. MÉDIO	15 122	15 203	15 203	0.5	0.0	--	--
RORAIMA	ÁREA I	5 364	5 354	5 606	4.5	4.7	1.1	1.2
	ÁREA II	5 364	5 354	5 606	4.5	4.7	1.1	1.2
	PRODUÇÃO	61 784	63 650	64 834	4.9	1.9	0.8	0.9
	REND. MÉDIO	11 518	11 888	11 565	0.4	-2.7	--	--
PARÁ	ÁREA I	37 805	37 591	37 591	-0.6	0.0	7.9	8.0
	ÁREA II	37 590	37 591	37 591	0.0	0.0	8.0	8.1
	PRODUÇÃO	417 878	443 348	443 348	6.1	0.0	5.7	6.2
	REND. MÉDIO	11 117	11 794	11 794	6.1	0.0	--	--
AMAPÁ	ÁREA I	1 779	1 780	1 780	0.1	0.0	0.4	0.4
	ÁREA II	1 684	1 780	1 780	5.7	0.0	0.4	0.4
	PRODUÇÃO	15 142	16 238	16 238	7.2	0.0	0.2	0.2
	REND. MÉDIO	8 992	9 122	9 122	1.4	0.0	--	--
TOCANTINS	ÁREA I	3 738	3 491	3 491	-6.6	0.0	0.8	0.7
	ÁREA II	3 733	3 435	3 435	-8.0	0.0	0.8	0.7
	PRODUÇÃO	38 527	32 137	32 137	-16.6	0.0	0.5	0.4
	REND. MÉDIO	10 321	9 356	9 356	-9.3	0.0	--	--
NORDESTE	ÁREA I	194 127	193 731	193 731	-0.2	0.0	40.8	41.0
	ÁREA II	189 047	188 441	188 441	-0.3	0.0	40.5	40.4
	PRODUÇÃO	2 676 862	2 596 070	2 596 070	-3.0	0.0	36.5	36.3
	REND. MÉDIO	14 160	13 777	13 777	-2.7	0.0	--	--
MARANHÃO	ÁREA I	4 676	4 477	4 477	-4.3	0.0	1.0	0.9
	ÁREA II	4 674	4 464	4 464	-4.5	0.0	1.0	1.0
	PRODUÇÃO	79 806	74 092	74 092	-7.2	0.0	1.1	1.0
	REND. MÉDIO	17 074	16 598	16 598	-2.8	0.0	--	--
PIAUI	ÁREA I	2 364	2 477	2 477	4.8	0.0	0.5	0.5
	ÁREA II	2 364	2 477	2 477	4.8	0.0	0.5	0.5
	PRODUÇÃO	49 413	51 298	51 298	3.8	0.0	0.7	0.7
	REND. MÉDIO	20 902	20 710	20 710	-0.9	0.0	--	--

BANANA

Fevereiro 2026

GRANDES REGIÕES E UNIDADES DA FEDERAÇÃO	VARIÁVEL	SAFRA 2025	SAFRA 2026		VARIÇÃO (%)		PARTICIPAÇÃO	
			JANEIRO	FEVEREIRO	ANUAL	MENSAL	SAFRA 2025	SAFRA 2026
CEARÁ	ÁREA I	38 217	38 609	38 609	1.0	0.0	8.0	8.2
	ÁREA II	38 217	38 609	38 609	1.0	0.0	8.2	8.3
	PRODUÇÃO	495 663	499 089	499 089	0.7	0.0	6.8	7.0
	REND. MÉDIO	12 970	12 927	12 927	-0.3	0.0	--	--
RIO GRANDE DO NORTE	ÁREA I	8 149	8 153	8 153	0.0	0.0	1.7	1.7
	ÁREA II	8 125	8 139	8 139	0.2	0.0	1.7	1.7
	PRODUÇÃO	231 336	224 672	224 672	-2.9	0.0	3.2	3.1
	REND. MÉDIO	28 472	27 604	27 604	-3.0	0.0	--	--
PARAÍBA	ÁREA I	10 627	10 723	10 723	0.9	0.0	2.2	2.3
	ÁREA II	10 583	10 723	10 723	1.3	0.0	2.3	2.3
	PRODUÇÃO	147 872	153 298	153 298	3.7	0.0	2.0	2.1
	REND. MÉDIO	13 973	14 296	14 296	2.3	0.0	--	--
PERNAMBUCO	ÁREA I	50 289	49 528	49 528	-1.5	0.0	10.6	10.5
	ÁREA II	49 984	48 765	48 765	-2.4	0.0	10.7	10.5
	PRODUÇÃO	657 316	583 991	583 991	-11.2	0.0	9.0	8.2
	REND. MÉDIO	13 151	11 976	11 976	-8.9	0.0	--	--
ALAGOAS	ÁREA I	10 805	10 764	10 764	-0.4	0.0	2.3	2.3
	ÁREA II	10 600	10 764	10 764	1.5	0.0	2.3	2.3
	PRODUÇÃO	109 728	113 128	113 128	3.1	0.0	1.5	1.6
	REND. MÉDIO	10 352	10 510	10 510	1.5	0.0	--	--
BAHIA	ÁREA I	69 000	69 000	69 000	0.0	0.0	14.5	14.6
	ÁREA II	64 500	64 500	64 500	0.0	0.0	13.8	13.8
	PRODUÇÃO	905 728	896 502	896 502	-1.0	0.0	12.3	12.5
	REND. MÉDIO	14 042	13 899	13 899	-1.0	0.0	--	--
SUDESTE	ÁREA I	136 224	135 921	136 024	-0.1	0.1	28.6	28.8
	ÁREA II	134 643	135 238	135 341	0.5	0.1	28.8	29.1
	PRODUÇÃO	2 425 213	2 358 181	2 359 095	-2.7	0.0	33.1	32.9
	REND. MÉDIO	18 012	17 437	17 431	-3.2	-0.0	--	--
MINAS GERAIS	ÁREA I	51 589	51 593	51 593	0.0	0.0	10.8	10.9
	ÁREA II	51 589	51 593	51 593	0.0	0.0	11.0	11.1
	PRODUÇÃO	872 083	878 430	878 430	0.7	0.0	11.9	12.3
	REND. MÉDIO	16 904	17 026	17 026	0.7	0.0	--	--
ESPÍRITO SANTO	ÁREA I	29 336	29 038	29 038	-1.0	0.0	6.2	6.1
	ÁREA II	29 336	29 038	29 038	-1.0	0.0	6.3	6.2
	PRODUÇÃO	422 437	420 991	420 991	-0.3	0.0	5.8	5.9
	REND. MÉDIO	14 400	14 498	14 498	0.7	0.0	--	--
RIO DE JANEIRO	ÁREA I	10 730	10 877	10 980	2.3	0.9	2.3	2.3
	ÁREA II	9 409	10 454	10 557	12.2	1.0	2.0	2.3
	PRODUÇÃO	58 956	93 252	94 166	59.7	1.0	0.8	1.3
	REND. MÉDIO	6 266	8 920	8 920	42.4	0.0	--	--
SÃO PAULO	ÁREA I	44 569	44 413	44 413	-0.4	0.0	9.4	9.4
	ÁREA II	44 309	44 153	44 153	-0.4	0.0	9.5	9.5
	PRODUÇÃO	1 071 737	965 508	965 508	-9.9	0.0	14.6	13.5
	REND. MÉDIO	24 188	21 867	21 867	-9.6	0.0	--	--
SUL	ÁREA I	49 895	50 085	49 956	0.1	-0.3	10.5	10.6
	ÁREA II	49 564	49 754	49 761	0.4	0.0	10.6	10.7
	PRODUÇÃO	1 073 664	1 043 173	1 042 819	-2.9	-0.0	14.6	14.6
	REND. MÉDIO	21 662	20 967	20 957	-3.3	-0.0	--	--

BANANA

Fevereiro 2026

GRANDES REGIÕES E UNIDADES DA FEDERAÇÃO	VARIÁVEL	SAFRA 2025	SAFRA 2026		VARIÇÃO (%)		PARTICIPAÇÃO	
			JANEIRO	FEVEREIRO	ANUAL	MENSAL	SAFRA 2025	SAFRA 2026
PARANÁ	ÁREA I	7 500	7 500	7 500	0.0	0.0	1.6	1.6
	ÁREA II	7 500	7 500	7 500	0.0	0.0	1.6	1.6
	PRODUÇÃO	173 393	173 858	173 858	0.3	0.0	2.4	2.4
	REND. MÉDIO	23 119	23 181	23 181	0.3	0.0	--	--
SANTA CATARINA	ÁREA I	29 891	30 091	30 091	0.7	0.0	6.3	6.4
	ÁREA II	29 701	29 901	29 901	0.7	0.0	6.4	6.4
	PRODUÇÃO	752 668	725 069	725 069	-3.7	0.0	10.3	10.1
	REND. MÉDIO	25 342	24 249	24 249	-4.3	0.0	--	--
RIO GRANDE DO SUL	ÁREA I	12 504	12 494	12 365	-1.1	-1.0	2.6	2.6
	ÁREA II	12 363	12 353	12 360	-0.0	0.1	2.6	2.7
	PRODUÇÃO	147 603	144 246	143 892	-2.5	-0.2	2.0	2.0
	REND. MÉDIO	11 939	11 677	11 642	-2.5	-0.3	--	--
CENTRO-OESTE	ÁREA I	20 534	22 165	20 176	-1.7	-9.0	4.3	4.3
	ÁREA II	20 518	22 160	20 171	-1.7	-9.0	4.4	4.3
	PRODUÇÃO	271 636	306 651	270 873	-0.3	-11.7	3.7	3.8
	REND. MÉDIO	13 239	13 838	13 429	1.4	-3.0	--	--
MATO GROSSO DO SUL	ÁREA I	1 841	1 859	1 859	1.0	0.0	0.4	0.4
	ÁREA II	1 835	1 859	1 859	1.3	0.0	0.4	0.4
	PRODUÇÃO	16 471	17 317	17 317	5.1	0.0	0.2	0.2
	REND. MÉDIO	8 976	9 315	9 315	3.8	0.0	--	--
MATO GROSSO	ÁREA I	6 678	6 590	6 590	-1.3	0.0	1.4	1.4
	ÁREA II	6 668	6 585	6 585	-1.2	0.0	1.4	1.4
	PRODUÇÃO	84 762	81 063	81 063	-4.4	0.0	1.2	1.1
	REND. MÉDIO	12 712	12 310	12 310	-3.2	0.0	--	--
GOIÁS	ÁREA I	11 703	13 404	11 415	-2.5	-14.8	2.5	2.4
	ÁREA II	11 703	13 404	11 415	-2.5	-14.8	2.5	2.5
	PRODUÇÃO	164 365	202 359	166 581	1.3	-17.7	2.2	2.3
	REND. MÉDIO	14 045	15 097	14 593	3.9	-3.3	--	--
DISTRITO FEDERAL	ÁREA I	312	312	312	0.0	0.0	0.1	0.1
	ÁREA II	312	312	312	0.0	0.0	0.1	0.1
	PRODUÇÃO	6 038	5 912	5 912	-2.1	0.0	0.1	0.1
	REND. MÉDIO	19 353	18 949	18 949	-2.1	0.0	--	--

Nota - Área (ha), Produção (t) e Rendimento Médio (kg/ha).

Para as Unidades da Federação que, por força do calendário agrícola, ainda não dispõem das estimativas iniciais, os dados correspondem a uma projeção obtida a partir das informações de anos anteriores.

ÁREA I é a área plantada.

ÁREA II é a área colhida ou a ser colhida.

Fonte: IBGE, Diretoria de Pesquisas, Coordenação de Estatísticas Agropecuárias, Levantamento Sistemático da Produção Agrícola, Fevereiro/2026.

BATATA-INGLESA - TOTAL

Fevereiro 2026

GRANDES REGIÕES E UNIDADES DA FEDERAÇÃO	VARIÁVEL	SAFRA 2025	SAFRA 2026		VARIÇÃO (%)		PARTICIPAÇÃO	
			JANEIRO	FEVEREIRO	ANUAL	MENSAL	SAFRA 2025	SAFRA 2026
TOTAL	ÁREA I	134 471	120 879	120 448	-10.4	-0.4	100.0	100.0
	ÁREA II	134 466	120 879	120 448	-10.4	-0.4	100.0	100.0
	PRODUÇÃO	4 577 847	4 185 515	4 163 271	-9.1	-0.5	100.0	100.0
	REND. MÉDIO	34 045	34 626	34 565	1.5	-0.2	--	--
NORDESTE	ÁREA I	7 950	7 950	7 950	0.0	0.0	5.9	6.6
	ÁREA II	7 950	7 950	7 950	0.0	0.0	5.9	6.6
	PRODUÇÃO	340 117	342 899	342 899	0.8	0.0	7.4	8.2
	REND. MÉDIO	42 782	43 132	43 132	0.8	0.0	--	--
BAHIA	ÁREA I	7 950	7 950	7 950	0.0	0.0	5.9	6.6
	ÁREA II	7 950	7 950	7 950	0.0	0.0	5.9	6.6
	PRODUÇÃO	340 117	342 899	342 899	0.8	0.0	7.4	8.2
	REND. MÉDIO	42 782	43 132	43 132	0.8	0.0	--	--
SUDESTE	ÁREA I	68 154	55 283	55 283	-18.9	0.0	50.7	45.9
	ÁREA II	68 154	55 283	55 283	-18.9	0.0	50.7	45.9
	PRODUÇÃO	2 387 183	1 966 752	1 966 752	-17.6	0.0	52.1	47.2
	REND. MÉDIO	35 026	35 576	35 576	1.6	0.0	--	--
MINAS GERAIS	ÁREA I	41 068	38 359	38 359	-6.6	0.0	30.5	31.8
	ÁREA II	41 068	38 359	38 359	-6.6	0.0	30.5	31.8
	PRODUÇÃO	1 486 214	1 380 067	1 380 067	-7.1	0.0	32.5	33.1
	REND. MÉDIO	36 189	35 978	35 978	-0.6	0.0	--	--
ESPÍRITO SANTO	ÁREA I	306	306	306	0.0	0.0	0.2	0.3
	ÁREA II	306	306	306	0.0	0.0	0.2	0.3
	PRODUÇÃO	7 694	5 629	5 629	-26.8	0.0	0.2	0.1
	REND. MÉDIO	25 144	18 395	18 395	-26.8	0.0	--	--
SÃO PAULO	ÁREA I	26 780	16 618	16 618	-37.9	0.0	19.9	13.8
	ÁREA II	26 780	16 618	16 618	-37.9	0.0	19.9	13.8
	PRODUÇÃO	893 275	581 056	581 056	-35.0	0.0	19.5	14.0
	REND. MÉDIO	33 356	34 965	34 965	4.8	0.0	--	--
SUL	ÁREA I	51 952	51 221	50 790	-2.2	-0.8	38.6	42.2
	ÁREA II	51 947	51 221	50 790	-2.2	-0.8	38.6	42.2
	PRODUÇÃO	1 590 013	1 606 390	1 584 146	-0.4	-1.4	34.7	38.1
	REND. MÉDIO	30 608	31 362	31 190	1.9	-0.5	--	--
PARANÁ	ÁREA I	28 000	26 800	26 800	-4.3	0.0	20.8	22.3
	ÁREA II	28 000	26 800	26 800	-4.3	0.0	20.8	22.3
	PRODUÇÃO	893 400	864 900	860 700	-3.7	-0.5	19.5	20.7
	REND. MÉDIO	31 907	32 272	32 116	0.7	-0.5	--	--
SANTA CATARINA	ÁREA I	5 323	6 127	6 127	15.1	0.0	4.0	5.1
	ÁREA II	5 323	6 127	6 127	15.1	0.0	4.0	5.1
	PRODUÇÃO	163 911	200 790	200 790	22.5	0.0	3.6	4.8
	REND. MÉDIO	30 793	32 771	32 771	6.4	0.0	--	--
RIO GRANDE DO SUL	ÁREA I	18 629	18 294	17 863	-4.1	-2.4	13.9	14.8
	ÁREA II	18 624	18 294	17 863	-4.1	-2.4	13.9	14.8
	PRODUÇÃO	532 702	540 700	522 656	-1.9	-3.3	11.6	12.6
	REND. MÉDIO	28 603	29 556	29 259	2.3	-1.0	--	--

BATATA-INGLESA - TOTAL

Fevereiro 2026

GRANDES REGIÕES E UNIDADES DA FEDERAÇÃO	VARIÁVEL	SAFRA 2025	SAFRA 2026		VARIÇÃO (%)		PARTICIPAÇÃO	
			JANEIRO	FEVEREIRO	ANUAL	MENSAL	SAFRA 2025	SAFRA 2026
CENTRO-OESTE	ÁREA I	6 415	6 425	6 425	0.2	0.0	4.8	5.3
	ÁREA II	6 415	6 425	6 425	0.2	0.0	4.8	5.3
	PRODUÇÃO	260 534	269 474	269 474	3.4	0.0	5.7	6.5
	REND. MÉDIO	40 613	41 941	41 941	3.3	0.0	--	--
GOIÁS	ÁREA I	6 315	6 325	6 325	0.2	0.0	4.7	5.3
	ÁREA II	6 315	6 325	6 325	0.2	0.0	4.7	5.3
	PRODUÇÃO	256 326	265 280	265 280	3.5	0.0	5.6	6.4
	REND. MÉDIO	40 590	41 942	41 942	3.3	0.0	--	--
DISTRITO FEDERAL	ÁREA I	100	100	100	0.0	0.0	0.1	0.1
	ÁREA II	100	100	100	0.0	0.0	0.1	0.1
	PRODUÇÃO	4 208	4 194	4 194	-0.3	0.0	0.1	0.1
	REND. MÉDIO	42 080	41 940	41 940	-0.3	0.0	--	--

Nota - Área (ha), Produção (t) e Rendimento Médio (kg/ha).

Para as Unidades da Federação que, por força do calendário agrícola, ainda não dispõem das estimativas iniciais, os dados correspondem a uma projeção obtida a partir das informações de anos anteriores.

ÁREA I é a área plantada.

ÁREA II é a área colhida ou a ser colhida.

Fonte: IBGE, Diretoria de Pesquisas, Coordenação de Estatísticas Agropecuárias, Levantamento Sistemático da Produção Agrícola, Fevereiro/2026.

BATATA-INGLESA 1ª safra

Fevereiro 2026

GRANDES REGIÕES E UNIDADES DA FEDERAÇÃO	VARIÁVEL	SAFRA 2025	SAFRA 2026		VARIÇÃO (%)		PARTICIPAÇÃO	
			JANEIRO	FEVEREIRO	ANUAL	MENSAL	SAFRA 2025	SAFRA 2026
TOTAL	ÁREA I	59 931	57 349	57 298	-4.4	-0.1	100.0	100.0
	ÁREA II	59 926	57 349	57 298	-4.4	-0.1	100.0	100.0
	PRODUÇÃO	1 946 950	1 877 658	1 867 588	-4.1	-0.5	100.0	100.0
	REND. MÉDIO	32 489	32 741	32 594	0.3	-0.4	--	--
NORDESTE	ÁREA I	2 650	2 650	2 650	0.0	0.0	4.4	4.6
	ÁREA II	2 650	2 650	2 650	0.0	0.0	4.4	4.6
	PRODUÇÃO	113 110	114 146	114 146	0.9	0.0	5.8	6.1
	REND. MÉDIO	42 683	43 074	43 074	0.9	0.0	--	--
BAHIA	ÁREA I	2 650	2 650	2 650	0.0	0.0	4.4	4.6
	ÁREA II	2 650	2 650	2 650	0.0	0.0	4.4	4.6
	PRODUÇÃO	113 110	114 146	114 146	0.9	0.0	5.8	6.1
	REND. MÉDIO	42 683	43 074	43 074	0.9	0.0	--	--
SUDESTE	ÁREA I	19 190	16 991	16 991	-11.5	0.0	32.0	29.7
	ÁREA II	19 190	16 991	16 991	-11.5	0.0	32.0	29.7
	PRODUÇÃO	629 913	547 333	547 333	-13.1	0.0	32.4	29.3
	REND. MÉDIO	32 825	32 213	32 213	-1.9	0.0	--	--
MINAS GERAIS	ÁREA I	11 510	11 937	11 937	3.7	0.0	19.2	20.8
	ÁREA II	11 510	11 937	11 937	3.7	0.0	19.2	20.8
	PRODUÇÃO	391 426	392 636	392 636	0.3	0.0	20.1	21.0
	REND. MÉDIO	34 007	32 892	32 892	-3.3	0.0	--	--
ESPÍRITO SANTO	ÁREA I	265	265	265	0.0	0.0	0.4	0.5
	ÁREA II	265	265	265	0.0	0.0	0.4	0.5
	PRODUÇÃO	6 596	4 831	4 831	-26.8	0.0	0.3	0.3
	REND. MÉDIO	24 891	18 230	18 230	-26.8	0.0	--	--
SÃO PAULO	ÁREA I	7 415	4 789	4 789	-35.4	0.0	12.4	8.4
	ÁREA II	7 415	4 789	4 789	-35.4	0.0	12.4	8.4
	PRODUÇÃO	231 891	149 866	149 866	-35.4	0.0	11.9	8.0
	REND. MÉDIO	31 273	31 294	31 294	0.1	0.0	--	--
SUL	ÁREA I	37 851	37 468	37 417	-1.1	-0.1	63.2	65.3
	ÁREA II	37 846	37 468	37 417	-1.1	-0.1	63.2	65.3
	PRODUÇÃO	1 195 527	1 207 779	1 197 709	0.2	-0.8	61.4	64.1
	REND. MÉDIO	31 589	32 235	32 010	1.3	-0.7	--	--
PARANÁ	ÁREA I	17 500	16 700	16 700	-4.6	0.0	29.2	29.1
	ÁREA II	17 500	16 700	16 700	-4.6	0.0	29.2	29.1
	PRODUÇÃO	584 200	555 100	552 800	-5.4	-0.4	30.0	29.6
	REND. MÉDIO	33 383	33 240	33 102	-0.8	-0.4	--	--
SANTA CATARINA	ÁREA I	4 588	5 457	5 457	18.9	0.0	7.7	9.5
	ÁREA II	4 588	5 457	5 457	18.9	0.0	7.7	9.5
	PRODUÇÃO	147 676	185 751	185 751	25.8	0.0	7.6	9.9
	REND. MÉDIO	32 187	34 039	34 039	5.8	0.0	--	--

BATATA-INGLESA 1ª safra

Fevereiro 2026

GRANDES REGIÕES E UNIDADES DA FEDERAÇÃO	VARIÁVEL	SAFRA 2025	SAFRA 2026		VARIÇÃO (%)		PARTICIPAÇÃO	
			JANEIRO	FEVEREIRO	ANUAL	MENSAL	SAFRA 2025	SAFRA 2026
RIO GRANDE DO SUL	ÁREA I	15 763	15 311	15 260	-3.2	-0.3	26.3	26.6
	ÁREA II	15 758	15 311	15 260	-3.2	-0.3	26.3	26.6
	PRODUÇÃO	463 651	466 928	459 158	-1.0	-1.7	23.8	24.6
	REND. MÉDIO	29 423	30 496	30 089	2.3	-1.3	--	--
CENTRO-OESTE	ÁREA I	240	240	240	0.0	0.0	0.4	0.4
	ÁREA II	240	240	240	0.0	0.0	0.4	0.4
	PRODUÇÃO	8 400	8 400	8 400	0.0	0.0	0.4	0.4
	REND. MÉDIO	35 000	35 000	35 000	0.0	0.0	--	--
GOIÁS	ÁREA I	240	240	240	0.0	0.0	0.4	0.4
	ÁREA II	240	240	240	0.0	0.0	0.4	0.4
	PRODUÇÃO	8 400	8 400	8 400	0.0	0.0	0.4	0.4
	REND. MÉDIO	35 000	35 000	35 000	0.0	0.0	--	--

Nota - Área (ha), Produção (t) e Rendimento Médio (kg/ha).

Para as Unidades da Federação que, por força do calendário agrícola, ainda não dispõem das estimativas iniciais, os dados correspondem a uma projeção obtida a partir das informações de anos anteriores.

ÁREA I é a área plantada.

ÁREA II é a área colhida ou a ser colhida.

Fonte: IBGE, Diretoria de Pesquisas, Coordenação de Estatísticas Agropecuárias, Levantamento Sistemático da Produção Agrícola, Fevereiro/2026.

BATATA-INGLESA 2ª safra

Fevereiro 2026

GRANDES REGIÕES E UNIDADES DA FEDERAÇÃO	VARIÁVEL	SAFRA 2025	SAFRA 2026		VARIÇÃO (%)		PARTICIPAÇÃO	
			JANEIRO	FEVEREIRO	ANUAL	MENSAL	SAFRA 2025	SAFRA 2026
TOTAL	ÁREA I	45 449	41 445	41 065	-9.6	-0.9	100.0	100.0
	ÁREA II	45 449	41 445	41 065	-9.6	-0.9	100.0	100.0
	PRODUÇÃO	1 525 895	1 424 573	1 412 399	-7.4	-0.9	100.0	100.0
	REND. MÉDIO	33 574	34 373	34 394	2.4	0.1	--	--
NORDESTE	ÁREA I	2 650	2 650	2 650	0.0	0.0	5.8	6.5
	ÁREA II	2 650	2 650	2 650	0.0	0.0	5.8	6.5
	PRODUÇÃO	113 110	114 146	114 146	0.9	0.0	7.4	8.1
	REND. MÉDIO	42 683	43 074	43 074	0.9	0.0	--	--
BAHIA	ÁREA I	2 650	2 650	2 650	0.0	0.0	5.8	6.5
	ÁREA II	2 650	2 650	2 650	0.0	0.0	5.8	6.5
	PRODUÇÃO	113 110	114 146	114 146	0.9	0.0	7.4	8.1
	REND. MÉDIO	42 683	43 074	43 074	0.9	0.0	--	--
SUDESTE	ÁREA I	28 418	24 762	24 762	-12.9	0.0	62.5	60.3
	ÁREA II	28 418	24 762	24 762	-12.9	0.0	62.5	60.3
	PRODUÇÃO	1 007 611	901 142	901 142	-10.6	0.0	66.0	63.8
	REND. MÉDIO	35 457	36 392	36 392	2.6	0.0	--	--
MINAS GERAIS	ÁREA I	16 569	16 079	16 079	-3.0	0.0	36.5	39.2
	ÁREA II	16 569	16 079	16 079	-3.0	0.0	36.5	39.2
	PRODUÇÃO	606 017	584 395	584 395	-3.6	0.0	39.7	41.4
	REND. MÉDIO	36 575	36 345	36 345	-0.6	0.0	--	--
ESPÍRITO SANTO	ÁREA I	41	41	41	0.0	0.0	0.1	0.1
	ÁREA II	41	41	41	0.0	0.0	0.1	0.1
	PRODUÇÃO	1 098	798	798	-27.3	0.0	0.1	0.1
	REND. MÉDIO	26 780	19 463	19 463	-27.3	0.0	--	--
SÃO PAULO	ÁREA I	11 808	8 642	8 642	-26.8	0.0	26.0	21.0
	ÁREA II	11 808	8 642	8 642	-26.8	0.0	26.0	21.0
	PRODUÇÃO	400 496	315 949	315 949	-21.1	0.0	26.2	22.4
	REND. MÉDIO	33 917	36 560	36 560	7.8	0.0	--	--
SUL	ÁREA I	14 101	13 753	13 373	-5.2	-2.8	31.0	32.6
	ÁREA II	14 101	13 753	13 373	-5.2	-2.8	31.0	32.6
	PRODUÇÃO	394 486	398 611	386 437	-2.0	-3.1	25.9	27.4
	REND. MÉDIO	27 976	28 984	28 897	3.3	-0.3	--	--
PARANÁ	ÁREA I	10 500	10 100	10 100	-3.8	0.0	23.1	24.6
	ÁREA II	10 500	10 100	10 100	-3.8	0.0	23.1	24.6
	PRODUÇÃO	309 200	309 800	307 900	-0.4	-0.6	20.3	21.8
	REND. MÉDIO	29 448	30 673	30 485	3.5	-0.6	--	--
SANTA CATARINA	ÁREA I	735	670	670	-8.8	0.0	1.6	1.6
	ÁREA II	735	670	670	-8.8	0.0	1.6	1.6
	PRODUÇÃO	16 235	15 039	15 039	-7.4	0.0	1.1	1.1
	REND. MÉDIO	22 088	22 446	22 446	1.6	0.0	--	--
RIO GRANDE DO SUL	ÁREA I	2 866	2 983	2 603	-9.2	-12.7	6.3	6.3
	ÁREA II	2 866	2 983	2 603	-9.2	-12.7	6.3	6.3
	PRODUÇÃO	69 051	73 772	63 498	-8.0	-13.9	4.5	4.5
	REND. MÉDIO	24 093	24 731	24 394	1.2	-1.4	--	--

BATATA-INGLESA 2ª safra

Fevereiro 2026

GRANDES REGIÕES E UNIDADES DA FEDERAÇÃO	VARIÁVEL	SAFRA 2025	SAFRA 2026		VARIÇÃO (%)		PARTICIPAÇÃO	
			JANEIRO	FEVEREIRO	ANUAL	MENSAL	SAFRA 2025	SAFRA 2026
CENTRO-OESTE	ÁREA I	280	280	280	0.0	0.0	0.6	0.7
	ÁREA II	280	280	280	0.0	0.0	0.6	0.7
	PRODUÇÃO	10 688	10 674	10 674	-0.1	0.0	0.7	0.8
	REND. MÉDIO	38 171	38 121	38 121	-0.1	0.0	--	--
GOIÁS	ÁREA I	180	180	180	0.0	0.0	0.4	0.4
	ÁREA II	180	180	180	0.0	0.0	0.4	0.4
	PRODUÇÃO	6 480	6 480	6 480	0.0	0.0	0.4	0.5
	REND. MÉDIO	36 000	36 000	36 000	0.0	0.0	--	--
DISTRITO FEDERAL	ÁREA I	100	100	100	0.0	0.0	0.2	0.2
	ÁREA II	100	100	100	0.0	0.0	0.2	0.2
	PRODUÇÃO	4 208	4 194	4 194	-0.3	0.0	0.3	0.3
	REND. MÉDIO	42 080	41 940	41 940	-0.3	0.0	--	--

Nota - Área (ha), Produção (t) e Rendimento Médio (kg/ha).

Para as Unidades da Federação que, por força do calendário agrícola, ainda não dispõem das estimativas iniciais, os dados correspondem a uma projeção obtida a partir das informações de anos anteriores.

ÁREA I é a área plantada.

ÁREA II é a área colhida ou a ser colhida.

Fonte: IBGE, Diretoria de Pesquisas, Coordenação de Estatísticas Agropecuárias, Levantamento Sistemático da Produção Agrícola, Fevereiro/2026.

BATATA-INGLESA 3ª safra

Fevereiro 2026

GRANDES REGIÕES E UNIDADES DA FEDERAÇÃO	VARIÁVEL	SAFRA 2025	SAFRA 2026		VARIÇÃO (%)		PARTICIPAÇÃO	
			JANEIRO	FEVEREIRO	ANUAL	MENSAL	SAFRA 2025	SAFRA 2026
TOTAL	ÁREA I	29 091	22 085	22 085	-24.1	0.0	100.0	100.0
	ÁREA II	29 091	22 085	22 085	-24.1	0.0	100.0	100.0
	PRODUÇÃO	1 105 002	883 284	883 284	-20.1	0.0	100.0	100.0
	REND. MÉDIO	37 984	39 995	39 995	5.3	0.0	--	--
NORDESTE	ÁREA I	2 650	2 650	2 650	0.0	0.0	9.1	12.0
	ÁREA II	2 650	2 650	2 650	0.0	0.0	9.1	12.0
	PRODUÇÃO	113 897	114 607	114 607	0.6	0.0	10.3	13.0
	REND. MÉDIO	42 980	43 248	43 248	0.6	0.0	--	--
BAHIA	ÁREA I	2 650	2 650	2 650	0.0	0.0	9.1	12.0
	ÁREA II	2 650	2 650	2 650	0.0	0.0	9.1	12.0
	PRODUÇÃO	113 897	114 607	114 607	0.6	0.0	10.3	13.0
	REND. MÉDIO	42 980	43 248	43 248	0.6	0.0	--	--
SUDESTE	ÁREA I	20 546	13 530	13 530	-34.1	0.0	70.6	61.3
	ÁREA II	20 546	13 530	13 530	-34.1	0.0	70.6	61.3
	PRODUÇÃO	749 659	518 277	518 277	-30.9	0.0	67.8	58.7
	REND. MÉDIO	36 487	38 306	38 306	5.0	0.0	--	--
MINAS GERAIS	ÁREA I	12 989	10 343	10 343	-20.4	0.0	44.6	46.8
	ÁREA II	12 989	10 343	10 343	-20.4	0.0	44.6	46.8
	PRODUÇÃO	488 771	403 036	403 036	-17.5	0.0	44.2	45.6
	REND. MÉDIO	37 630	38 967	38 967	3.6	0.0	--	--
SÃO PAULO	ÁREA I	7 557	3 187	3 187	-57.8	0.0	26.0	14.4
	ÁREA II	7 557	3 187	3 187	-57.8	0.0	26.0	14.4
	PRODUÇÃO	260 888	115 241	115 241	-55.8	0.0	23.6	13.0
	REND. MÉDIO	34 523	36 160	36 160	4.7	0.0	--	--
CENTRO-OESTE	ÁREA I	5 895	5 905	5 905	0.2	0.0	20.3	26.7
	ÁREA II	5 895	5 905	5 905	0.2	0.0	20.3	26.7
	PRODUÇÃO	241 446	250 400	250 400	3.7	0.0	21.9	28.3
	REND. MÉDIO	40 958	42 405	42 405	3.5	0.0	--	--
GOIÁS	ÁREA I	5 895	5 905	5 905	0.2	0.0	20.3	26.7
	ÁREA II	5 895	5 905	5 905	0.2	0.0	20.3	26.7
	PRODUÇÃO	241 446	250 400	250 400	3.7	0.0	21.9	28.3
	REND. MÉDIO	40 958	42 405	42 405	3.5	0.0	--	--

Nota - Área (ha), Produção (t) e Rendimento Médio (kg/ha).

Para as Unidades da Federação que, por força do calendário agrícola, ainda não dispõem das estimativas iniciais, os dados correspondem a uma projeção obtida a partir das informações de anos anteriores.

ÁREA I é a área plantada.

ÁREA II é a área colhida ou a ser colhida.

Fonte: IBGE, Diretoria de Pesquisas, Coordenação de Estatísticas Agropecuárias, Levantamento Sistemático da Produção Agrícola, Fevereiro/2026.

CACAU (em amêndoa)

Fevereiro 2026

GRANDES REGIÕES E UNIDADES DA FEDERAÇÃO	VARIÁVEL	SAFRA 2025	SAFRA 2026		VARIÇÃO (%)		PARTICIPAÇÃO	
			JANEIRO	FEVEREIRO	ANUAL	MENSAL	SAFRA 2025	SAFRA 2026
TOTAL	ÁREA I	644 273	642 979	642 975	-0.2	-0.0	100.0	100.0
	ÁREA II	644 253	642 964	642 975	-0.2	0.0	100.0	100.0
	PRODUÇÃO	294 842	310 684	310 688	5.4	0.0	100.0	100.0
	REND. MÉDIO	458	483	483	5.5	0.0	--	--
NORTE	ÁREA I	178 828	177 632	177 628	-0.7	-0.0	27.8	27.6
	ÁREA II	178 811	177 617	177 628	-0.7	0.0	27.8	27.6
	PRODUÇÃO	162 681	171 603	171 607	5.5	0.0	55.2	55.2
	REND. MÉDIO	910	966	966	6.2	0.0	--	--
RONDÔNIA	ÁREA I	6 427	6 590	6 573	2.3	-0.3	1.0	1.0
	ÁREA II	6 422	6 575	6 573	2.4	-0.0	1.0	1.0
	PRODUÇÃO	7 813	8 242	8 233	5.4	-0.1	2.6	2.6
	REND. MÉDIO	1 217	1 254	1 253	3.0	-0.1	--	--
AMAZONAS	ÁREA I	1 495	1 249	1 249	-16.5	0.0	0.2	0.2
	ÁREA II	1 483	1 249	1 249	-15.8	0.0	0.2	0.2
	PRODUÇÃO	848	813	813	-4.1	0.0	0.3	0.3
	REND. MÉDIO	572	651	651	13.8	0.0	--	--
RORAIMA	ÁREA I	192	192	205	6.8	6.8	0.0	0.0
	ÁREA II	192	192	205	6.8	6.8	0.0	0.0
	PRODUÇÃO	156	210	223	42.9	6.2	0.1	0.1
	REND. MÉDIO	812	1 094	1 088	34.0	-0.5	--	--
PARÁ	ÁREA I	170 622	169 509	169 509	-0.7	0.0	26.5	26.4
	ÁREA II	170 622	169 509	169 509	-0.7	0.0	26.5	26.4
	PRODUÇÃO	153 588	162 062	162 062	5.5	0.0	52.1	52.2
	REND. MÉDIO	900	956	956	6.2	0.0	--	--
TOCANTINS	ÁREA I	92	92	92	0.0	0.0	0.0	0.0
	ÁREA II	92	92	92	0.0	0.0	0.0	0.0
	PRODUÇÃO	276	276	276	0.0	0.0	0.1	0.1
	REND. MÉDIO	3 000	3 000	3 000	0.0	0.0	--	--
NORDESTE	ÁREA I	449 100	449 100	449 100	0.0	0.0	69.7	69.8
	ÁREA II	449 100	449 100	449 100	0.0	0.0	69.7	69.8
	PRODUÇÃO	119 063	125 360	125 360	5.3	0.0	40.4	40.3
	REND. MÉDIO	265	279	279	5.3	0.0	--	--
BAHIA	ÁREA I	449 100	449 100	449 100	0.0	0.0	69.7	69.8
	ÁREA II	449 100	449 100	449 100	0.0	0.0	69.7	69.8
	PRODUÇÃO	119 063	125 360	125 360	5.3	0.0	40.4	40.3
	REND. MÉDIO	265	279	279	5.3	0.0	--	--
SUDESTE	ÁREA I	16 091	15 989	15 989	-0.6	0.0	2.5	2.5
	ÁREA II	16 088	15 989	15 989	-0.6	0.0	2.5	2.5
	PRODUÇÃO	12 898	13 566	13 566	5.2	0.0	4.4	4.4
	REND. MÉDIO	802	848	848	5.7	0.0	--	--

CACAU (em amêndoa)

Fevereiro 2026

GRANDES REGIÕES E UNIDADES DA FEDERAÇÃO	VARIÁVEL	SAFRA 2025	SAFRA 2026		VARIÇÃO (%)		PARTICIPAÇÃO	
			JANEIRO	FEVEREIRO	ANUAL	MENSAL	SAFRA 2025	SAFRA 2026
ESPÍRITO SANTO	ÁREA I	16 091	15 989	15 989	-0.6	0.0	2.5	2.5
	ÁREA II	16 088	15 989	15 989	-0.6	0.0	2.5	2.5
	PRODUÇÃO	12 898	13 566	13 566	5.2	0.0	4.4	4.4
	REND. MÉDIO	802	848	848	5.7	0.0	--	--
CENTRO-OESTE	ÁREA I	254	258	258	1.6	0.0	0.0	0.0
	ÁREA II	254	258	258	1.6	0.0	0.0	0.0
	PRODUÇÃO	200	155	155	-22.5	0.0	0.1	0.0
	REND. MÉDIO	787	601	601	-23.6	0.0	--	--
MATO GROSSO	ÁREA I	254	258	258	1.6	0.0	0.0	0.0
	ÁREA II	254	258	258	1.6	0.0	0.0	0.0
	PRODUÇÃO	200	155	155	-22.5	0.0	0.1	0.0
	REND. MÉDIO	787	601	601	-23.6	0.0	--	--

Nota - Área (ha), Produção (t) e Rendimento Médio (kg/ha).

Para as Unidades da Federação que, por força do calendário agrícola, ainda não dispõem das estimativas iniciais, os dados correspondem a uma projeção obtida a partir das informações de anos anteriores.

ÁREA I é a área plantada.

ÁREA II é a área colhida ou a ser colhida.

Fonte: IBGE, Diretoria de Pesquisas, Coordenação de Estatísticas Agropecuárias, Levantamento Sistemático da Produção Agrícola, Fevereiro/2026.

CAFÉ (em grão) - TOTAL

Fevereiro 2026

GRANDES REGIÕES E UNIDADES DA FEDERAÇÃO	VARIÁVEL	SAFRA 2025	SAFRA 2026		VARIÇÃO (%)		PARTICIPAÇÃO	
			JANEIRO	FEVEREIRO	ANUAL	MENSAL	SAFRA 2025	SAFRA 2026
TOTAL	ÁREA I	1 953 383	1 982 426	2 009 443	2.9	1.4	100.0	100.0
	ÁREA II	1 949 615	1 978 163	2 005 593	2.9	1.4	100.0	100.0
	PRODUÇÃO	3 452 409	3 703 254	3 848 019	11.5	3.9	100.0	100.0
	REND. MÉDIO	1 771	1 872	1 919	8.4	2.5	--	--
NORTE	ÁREA I	53 303	55 055	55 160	3.5	0.2	2.7	2.7
	ÁREA II	53 176	54 610	55 115	3.6	0.9	2.7	2.7
	PRODUÇÃO	174 918	188 691	191 126	9.3	1.3	5.1	5.0
	REND. MÉDIO	3 289	3 455	3 468	5.4	0.4	--	--
RONDÔNIA	ÁREA I	49 535	52 010	52 115	5.2	0.2	2.5	2.6
	ÁREA II	49 453	51 590	52 095	5.3	1.0	2.5	2.6
	PRODUÇÃO	165 744	180 177	182 612	10.2	1.4	4.8	4.7
	REND. MÉDIO	3 352	3 492	3 505	4.6	0.4	--	--
ACRE	ÁREA I	1 931	1 998	1 998	3.5	0.0	0.1	0.1
	ÁREA II	1 926	1 988	1 988	3.2	0.0	0.1	0.1
	PRODUÇÃO	6 632	6 969	6 969	5.1	0.0	0.2	0.2
	REND. MÉDIO	3 443	3 506	3 506	1.8	0.0	--	--
AMAZONAS	ÁREA I	1 679	889	889	-47.1	0.0	0.1	0.0
	ÁREA II	1 639	874	874	-46.7	0.0	0.1	0.0
	PRODUÇÃO	2 408	1 408	1 408	-41.5	0.0	0.1	0.0
	REND. MÉDIO	1 469	1 611	1 611	9.7	0.0	--	--
PARÁ	ÁREA I	158	158	158	0.0	0.0	0.0	0.0
	ÁREA II	158	158	158	0.0	0.0	0.0	0.0
	PRODUÇÃO	134	137	137	2.2	0.0	0.0	0.0
	REND. MÉDIO	848	867	867	2.2	0.0	--	--
NORDESTE	ÁREA I	130 274	125 813	125 813	-3.4	0.0	6.7	6.3
	ÁREA II	130 261	125 803	125 803	-3.4	0.0	6.7	6.3
	PRODUÇÃO	262 614	228 753	228 753	-12.9	0.0	7.6	5.9
	REND. MÉDIO	2 016	1 818	1 818	-9.8	0.0	--	--
CEARÁ	ÁREA I	1 299	1 318	1 318	1.5	0.0	0.1	0.1
	ÁREA II	1 299	1 318	1 318	1.5	0.0	0.1	0.1
	PRODUÇÃO	615	497	497	-19.2	0.0	0.0	0.0
	REND. MÉDIO	473	377	377	-20.3	0.0	--	--
PERNAMBUCO	ÁREA I	975	995	995	2.1	0.0	0.0	0.0
	ÁREA II	962	985	985	2.4	0.0	0.0	0.0
	PRODUÇÃO	399	401	401	0.5	0.0	0.0	0.0
	REND. MÉDIO	415	407	407	-1.9	0.0	--	--
BAHIA	ÁREA I	128 000	123 500	123 500	-3.5	0.0	6.6	6.1
	ÁREA II	128 000	123 500	123 500	-3.5	0.0	6.6	6.2
	PRODUÇÃO	261 600	227 855	227 855	-12.9	0.0	7.6	5.9
	REND. MÉDIO	2 044	1 845	1 845	-9.7	0.0	--	--
SUDESTE	ÁREA I	1 727 755	1 757 793	1 786 476	3.4	1.6	88.4	88.9
	ÁREA II	1 724 133	1 753 991	1 782 687	3.4	1.6	88.4	88.9
	PRODUÇÃO	2 942 188	3 204 580	3 351 344	13.9	4.6	85.2	87.1
	REND. MÉDIO	1 706	1 827	1 880	10.2	2.9	--	--
MINAS GERAIS	ÁREA I	1 088 517	1 117 091	1 145 774	5.3	2.6	55.7	57.0
	ÁREA II	1 088 204	1 117 078	1 145 774	5.3	2.6	55.8	57.1
	PRODUÇÃO	1 563 964	1 797 687	1 944 454	24.3	8.2	45.3	50.5
	REND. MÉDIO	1 437	1 609	1 697	18.1	5.5	--	--

CAFÉ (em grão) - TOTAL

Fevereiro 2026

GRANDES REGIÕES E UNIDADES DA FEDERAÇÃO	VARIÁVEL	SAFRA 2025	SAFRA 2026		VARIÇÃO (%)		PARTICIPAÇÃO	
			JANEIRO	FEVEREIRO	ANUAL	MENSAL	SAFRA 2025	SAFRA 2026
ESPÍRITO SANTO	ÁREA I	428 087	435 620	435 620	1.8	0.0	21.9	21.7
	ÁREA II	428 067	435 320	435 320	1.7	0.0	22.0	21.7
	PRODUÇÃO	1 069 783	1 065 813	1 065 813	-0.4	0.0	31.0	27.7
	REND. MÉDIO	2 499	2 448	2 448	-2.0	0.0	--	--
RIO DE JANEIRO	ÁREA I	12 294	13 261	13 261	7.9	0.0	0.6	0.7
	ÁREA II	11 736	12 514	12 514	6.6	0.0	0.6	0.6
	PRODUÇÃO	23 884	20 919	20 916	-12.4	-0.0	0.7	0.5
	REND. MÉDIO	2 035	1 672	1 671	-17.9	-0.1	--	--
SÃO PAULO	ÁREA I	198 857	191 821	191 821	-3.5	0.0	10.2	9.5
	ÁREA II	196 126	189 079	189 079	-3.6	0.0	10.1	9.4
	PRODUÇÃO	284 557	320 161	320 161	12.5	0.0	8.2	8.3
	REND. MÉDIO	1 451	1 693	1 693	16.7	0.0	--	--
SUL	ÁREA I	25 200	25 200	25 200	0.0	0.0	1.3	1.3
	ÁREA II	25 200	25 200	25 200	0.0	0.0	1.3	1.3
	PRODUÇÃO	44 800	42 800	42 800	-4.5	0.0	1.3	1.1
	REND. MÉDIO	1 778	1 698	1 698	-4.5	0.0	--	--
PARANÁ	ÁREA I	25 200	25 200	25 200	0.0	0.0	1.3	1.3
	ÁREA II	25 200	25 200	25 200	0.0	0.0	1.3	1.3
	PRODUÇÃO	44 800	42 800	42 800	-4.5	0.0	1.3	1.1
	REND. MÉDIO	1 778	1 698	1 698	-4.5	0.0	--	--
CENTRO-OESTE	ÁREA I	16 851	18 565	16 794	-0.3	-9.5	0.9	0.8
	ÁREA II	16 845	18 559	16 788	-0.3	-9.5	0.9	0.8
	PRODUÇÃO	27 889	38 430	33 996	21.9	-11.5	0.8	0.9
	REND. MÉDIO	1 656	2 071	2 025	22.3	-2.2	--	--
MATO GROSSO DO SUL	ÁREA I	158	158	158	0.0	0.0	0.0	0.0
	ÁREA II	158	158	158	0.0	0.0	0.0	0.0
	PRODUÇÃO	99	76	76	-23.2	0.0	0.0	0.0
	REND. MÉDIO	627	481	481	-23.3	0.0	--	--
MATO GROSSO	ÁREA I	9 421	8 950	8 950	-5.0	0.0	0.5	0.4
	ÁREA II	9 415	8 944	8 944	-5.0	0.0	0.5	0.4
	PRODUÇÃO	10 059	14 655	14 655	45.7	0.0	0.3	0.4
	REND. MÉDIO	1 068	1 639	1 639	53.5	0.0	--	--
GOIÁS	ÁREA I	6 855	9 040	7 269	6.0	-19.6	0.4	0.4
	ÁREA II	6 855	9 040	7 269	6.0	-19.6	0.4	0.4
	PRODUÇÃO	16 715	22 799	18 365	9.9	-19.4	0.5	0.5
	REND. MÉDIO	2 438	2 522	2 526	3.6	0.2	--	--
DISTRITO FEDERAL	ÁREA I	417	417	417	0.0	0.0	0.0	0.0
	ÁREA II	417	417	417	0.0	0.0	0.0	0.0
	PRODUÇÃO	1 016	900	900	-11.4	0.0	0.0	0.0
	REND. MÉDIO	2 436	2 158	2 158	-11.4	0.0	--	--

Nota - Área (ha), Produção (t) e Rendimento Médio (kg/ha).

Para as Unidades da Federação que, por força do calendário agrícola, ainda não dispõem das estimativas iniciais, os dados correspondem a uma projeção obtida a partir das informações de anos anteriores.

ÁREA I é a área plantada.

ÁREA II é a área colhida ou a ser colhida.

Fonte: IBGE, Diretoria de Pesquisas, Coordenação de Estatísticas Agropecuárias, Levantamento Sistemático da Produção Agrícola, Fevereiro/2026.

CAFÉ (em grão) - ARÁBICA

Fevereiro 2026

GRANDES REGIÕES E UNIDADES DA FEDERAÇÃO	VARIÁVEL	SAFRA 2025	SAFRA 2026		VARIÇÃO (%)		PARTICIPAÇÃO	
			JANEIRO	FEVEREIRO	ANUAL	MENSAL	SAFRA 2025	SAFRA 2026
TOTAL	ÁREA I	1 535 916	1 559 854	1 586 373	3.3	1.7	100.0	100.0
	ÁREA II	1 532 295	1 556 336	1 582 868	3.3	1.7	100.0	100.0
	PRODUÇÃO	2 193 735	2 495 866	2 636 184	20.2	5.6	100.0	100.0
	REND. MÉDIO	1 432	1 604	1 665	16.3	3.8	--	--
NORDESTE	ÁREA I	82 246	81 285	81 285	-1.2	0.0	5.4	5.1
	ÁREA II	82 233	81 275	81 275	-1.2	0.0	5.4	5.1
	PRODUÇÃO	89 797	95 687	95 687	6.6	0.0	4.1	3.6
	REND. MÉDIO	1 092	1 177	1 177	7.8	0.0	--	--
CEARÁ	ÁREA I	1 271	1 290	1 290	1.5	0.0	0.1	0.1
	ÁREA II	1 271	1 290	1 290	1.5	0.0	0.1	0.1
	PRODUÇÃO	598	486	486	-18.7	0.0	0.0	0.0
	REND. MÉDIO	470	377	377	-19.8	0.0	--	--
PERNAMBUCO	ÁREA I	975	995	995	2.1	0.0	0.1	0.1
	ÁREA II	962	985	985	2.4	0.0	0.1	0.1
	PRODUÇÃO	399	401	401	0.5	0.0	0.0	0.0
	REND. MÉDIO	415	407	407	-1.9	0.0	--	--
BAHIA	ÁREA I	80 000	79 000	79 000	-1.2	0.0	5.2	5.0
	ÁREA II	80 000	79 000	79 000	-1.2	0.0	5.2	5.0
	PRODUÇÃO	88 800	94 800	94 800	6.8	0.0	4.0	3.6
	REND. MÉDIO	1 110	1 200	1 200	8.1	0.0	--	--
SUDESTE	ÁREA I	1 421 014	1 443 726	1 472 016	3.6	2.0	92.5	92.8
	ÁREA II	1 417 412	1 440 224	1 468 527	3.6	2.0	92.5	92.8
	PRODUÇÃO	2 041 273	2 333 571	2 478 323	21.4	6.2	93.1	94.0
	REND. MÉDIO	1 440	1 620	1 688	17.2	4.2	--	--
MINAS GERAIS	ÁREA I	1 078 044	1 106 340	1 134 630	5.2	2.6	70.2	71.5
	ÁREA II	1 077 731	1 106 327	1 134 630	5.3	2.6	70.3	71.7
	PRODUÇÃO	1 534 566	1 768 138	1 912 893	24.7	8.2	70.0	72.6
	REND. MÉDIO	1 424	1 598	1 686	18.4	5.5	--	--
ESPÍRITO SANTO	ÁREA I	131 920	132 410	132 410	0.4	0.0	8.6	8.3
	ÁREA II	131 920	132 410	132 410	0.4	0.0	8.6	8.4
	PRODUÇÃO	198 429	224 528	224 528	13.2	0.0	9.0	8.5
	REND. MÉDIO	1 504	1 696	1 696	12.8	0.0	--	--
RIO DE JANEIRO	ÁREA I	12 294	13 261	13 261	7.9	0.0	0.8	0.8
	ÁREA II	11 736	12 514	12 514	6.6	0.0	0.8	0.8
	PRODUÇÃO	23 884	20 919	20 916	-12.4	-0.0	1.1	0.8
	REND. MÉDIO	2 035	1 672	1 671	-17.9	-0.1	--	--
SÃO PAULO	ÁREA I	198 756	191 715	191 715	-3.5	0.0	12.9	12.1
	ÁREA II	196 025	188 973	188 973	-3.6	0.0	12.8	11.9
	PRODUÇÃO	284 394	319 986	319 986	12.5	0.0	13.0	12.1
	REND. MÉDIO	1 451	1 693	1 693	16.7	0.0	--	--
SUL	ÁREA I	25 200	25 200	25 200	0.0	0.0	1.6	1.6
	ÁREA II	25 200	25 200	25 200	0.0	0.0	1.6	1.6
	PRODUÇÃO	44 800	42 800	42 800	-4.5	0.0	2.0	1.6
	REND. MÉDIO	1 778	1 698	1 698	-4.5	0.0	--	--
PARANÁ	ÁREA I	25 200	25 200	25 200	0.0	0.0	1.6	1.6
	ÁREA II	25 200	25 200	25 200	0.0	0.0	1.6	1.6
	PRODUÇÃO	44 800	42 800	42 800	-4.5	0.0	2.0	1.6
	REND. MÉDIO	1 778	1 698	1 698	-4.5	0.0	--	--

CAFÉ (em grão) - ARÁBICA

Fevereiro 2026

GRANDES REGIÕES E UNIDADES DA FEDERAÇÃO	VARIÁVEL	SAFRA 2025	SAFRA 2026		VARIÇÃO (%)		PARTICIPAÇÃO	
			JANEIRO	FEVEREIRO	ANUAL	MENSAL	SAFRA 2025	SAFRA 2026
CENTRO-OESTE	ÁREA I	7 456	9 643	7 872	5.6	-18.4	0.5	0.5
	ÁREA II	7 450	9 637	7 866	5.6	-18.4	0.5	0.5
	PRODUÇÃO	17 865	23 808	19 374	8.4	-18.6	0.8	0.7
	REND. MÉDIO	2 398	2 470	2 463	2.7	-0.3	--	--
MATO GROSSO DO SUL	ÁREA I	158	158	158	0.0	0.0	0.0	0.0
	ÁREA II	158	158	158	0.0	0.0	0.0	0.0
	PRODUÇÃO	99	76	76	-23.2	0.0	0.0	0.0
	REND. MÉDIO	627	481	481	-23.3	0.0	--	--
MATO GROSSO	ÁREA I	26	28	28	7.7	0.0	0.0	0.0
	ÁREA II	20	22	22	10.0	0.0	0.0	0.0
	PRODUÇÃO	35	33	33	-5.7	0.0	0.0	0.0
	REND. MÉDIO	1 750	1 500	1 500	-14.3	0.0	--	--
GOIÁS	ÁREA I	6 855	9 040	7 269	6.0	-19.6	0.4	0.5
	ÁREA II	6 855	9 040	7 269	6.0	-19.6	0.4	0.5
	PRODUÇÃO	16 715	22 799	18 365	9.9	-19.4	0.8	0.7
	REND. MÉDIO	2 438	2 522	2 526	3.6	0.2	--	--
DISTRITO FEDERAL	ÁREA I	417	417	417	0.0	0.0	0.0	0.0
	ÁREA II	417	417	417	0.0	0.0	0.0	0.0
	PRODUÇÃO	1 016	900	900	-11.4	0.0	0.0	0.0
	REND. MÉDIO	2 436	2 158	2 158	-11.4	0.0	--	--

Nota - Área (ha), Produção (t) e Rendimento Médio (kg/ha).

Para as Unidades da Federação que, por força do calendário agrícola, ainda não dispõem das estimativas iniciais, os dados correspondem a uma projeção obtida a partir das informações de anos anteriores.

ÁREA I é a área plantada.

ÁREA II é a área colhida ou a ser colhida.

Fonte: IBGE, Diretoria de Pesquisas, Coordenação de Estatísticas Agropecuárias, Levantamento Sistemático da Produção Agrícola, Fevereiro/2026.

CAFÉ (em grão) - CANEPHORA

Fevereiro 2026

GRANDES REGIÕES E UNIDADES DA FEDERAÇÃO	VARIÁVEL	SAFRA 2025	SAFRA 2026		VARIÇÃO (%)		PARTICIPAÇÃO	
			JANEIRO	FEVEREIRO	ANUAL	MENSAL	SAFRA 2025	SAFRA 2026
TOTAL	ÁREA I	417 467	422 572	423 070	1.3	0.1	100.0	100.0
	ÁREA II	417 320	421 827	422 725	1.3	0.2	100.0	100.0
	PRODUÇÃO	1 258 674	1 207 388	1 211 835	-3.7	0.4	100.0	100.0
	REND. MÉDIO	3 016	2 862	2 867	-4.9	0.2	--	--
NORTE	ÁREA I	53 303	55 055	55 160	3.5	0.2	12.8	13.0
	ÁREA II	53 176	54 610	55 115	3.6	0.9	12.7	13.0
	PRODUÇÃO	174 918	188 691	191 126	9.3	1.3	13.9	15.8
	REND. MÉDIO	3 289	3 455	3 468	5.4	0.4	--	--
RONDÔNIA	ÁREA I	49 535	52 010	52 115	5.2	0.2	11.9	12.3
	ÁREA II	49 453	51 590	52 095	5.3	1.0	11.9	12.3
	PRODUÇÃO	165 744	180 177	182 612	10.2	1.4	13.2	15.1
	REND. MÉDIO	3 352	3 492	3 505	4.6	0.4	--	--
ACRE	ÁREA I	1 931	1 998	1 998	3.5	0.0	0.5	0.5
	ÁREA II	1 926	1 988	1 988	3.2	0.0	0.5	0.5
	PRODUÇÃO	6 632	6 969	6 969	5.1	0.0	0.5	0.6
	REND. MÉDIO	3 443	3 506	3 506	1.8	0.0	--	--
AMAZONAS	ÁREA I	1 679	889	889	-47.1	0.0	0.4	0.2
	ÁREA II	1 639	874	874	-46.7	0.0	0.4	0.2
	PRODUÇÃO	2 408	1 408	1 408	-41.5	0.0	0.2	0.1
	REND. MÉDIO	1 469	1 611	1 611	9.7	0.0	--	--
PARÁ	ÁREA I	158	158	158	0.0	0.0	0.0	0.0
	ÁREA II	158	158	158	0.0	0.0	0.0	0.0
	PRODUÇÃO	134	137	137	2.2	0.0	0.0	0.0
	REND. MÉDIO	848	867	867	2.2	0.0	--	--
NORDESTE	ÁREA I	48 028	44 528	44 528	-7.3	0.0	11.5	10.5
	ÁREA II	48 028	44 528	44 528	-7.3	0.0	11.5	10.5
	PRODUÇÃO	172 817	133 066	133 066	-23.0	0.0	13.7	11.0
	REND. MÉDIO	3 598	2 988	2 988	-17.0	0.0	--	--
CEARÁ	ÁREA I	28	28	28	0.0	0.0	0.0	0.0
	ÁREA II	28	28	28	0.0	0.0	0.0	0.0
	PRODUÇÃO	17	11	11	-35.3	0.0	0.0	0.0
	REND. MÉDIO	607	393	393	-35.3	0.0	--	--
BAHIA	ÁREA I	48 000	44 500	44 500	-7.3	0.0	11.5	10.5
	ÁREA II	48 000	44 500	44 500	-7.3	0.0	11.5	10.5
	PRODUÇÃO	172 800	133 055	133 055	-23.0	0.0	13.7	11.0
	REND. MÉDIO	3 600	2 990	2 990	-16.9	0.0	--	--
SUDESTE	ÁREA I	306 741	314 067	314 460	2.5	0.1	73.5	74.3
	ÁREA II	306 721	313 767	314 160	2.4	0.1	73.5	74.3
	PRODUÇÃO	900 915	871 009	873 021	-3.1	0.2	71.6	72.0
	REND. MÉDIO	2 937	2 776	2 779	-5.4	0.1	--	--
MINAS GERAIS	ÁREA I	10 473	10 751	11 144	6.4	3.7	2.5	2.6
	ÁREA II	10 473	10 751	11 144	6.4	3.7	2.5	2.6
	PRODUÇÃO	29 398	29 549	31 561	7.4	6.8	2.3	2.6
	REND. MÉDIO	2 807	2 748	2 832	0.9	3.1	--	--
ESPÍRITO SANTO	ÁREA I	296 167	303 210	303 210	2.4	0.0	70.9	71.7
	ÁREA II	296 147	302 910	302 910	2.3	0.0	71.0	71.7
	PRODUÇÃO	871 354	841 285	841 285	-3.5	0.0	69.2	69.4
	REND. MÉDIO	2 942	2 777	2 777	-5.6	0.0	--	--

CAFÉ (em grão) - CANEPHORA

Fevereiro 2026

GRANDES REGIÕES E UNIDADES DA FEDERAÇÃO	VARIÁVEL	SAFRA 2025	SAFRA 2026		VARIÇÃO (%)		PARTICIPAÇÃO	
			JANEIRO	FEVEREIRO	ANUAL	MENSAL	SAFRA 2025	SAFRA 2026
SÃO PAULO	ÁREA I	101	106	106	5.0	0.0	0.0	0.0
	ÁREA II	101	106	106	5.0	0.0	0.0	0.0
	PRODUÇÃO	163	175	175	7.4	0.0	0.0	0.0
	REND. MÉDIO	1 614	1 651	1 651	2.3	0.0	--	--
CENTRO-OESTE	ÁREA I	9 395	8 922	8 922	-5.0	0.0	2.3	2.1
	ÁREA II	9 395	8 922	8 922	-5.0	0.0	2.3	2.1
	PRODUÇÃO	10 024	14 622	14 622	45.9	0.0	0.8	1.2
	REND. MÉDIO	1 067	1 639	1 639	53.6	0.0	--	--
MATO GROSSO	ÁREA I	9 395	8 922	8 922	-5.0	0.0	2.3	2.1
	ÁREA II	9 395	8 922	8 922	-5.0	0.0	2.3	2.1
	PRODUÇÃO	10 024	14 622	14 622	45.9	0.0	0.8	1.2
	REND. MÉDIO	1 067	1 639	1 639	53.6	0.0	--	--

Nota - Área (ha), Produção (t) e Rendimento Médio (kg/ha).

Para as Unidades da Federação que, por força do calendário agrícola, ainda não dispõem das estimativas iniciais, os dados correspondem a uma projeção obtida a partir das informações de anos anteriores.

ÁREA I é a área plantada.

ÁREA II é a área colhida ou a ser colhida.

Fonte: IBGE, Diretoria de Pesquisas, Coordenação de Estatísticas Agropecuárias, Levantamento Sistemático da Produção Agrícola, Fevereiro/2026.

CANA-DE-AÇÚCAR

Fevereiro 2026

GRANDES REGIÕES E UNIDADES DA FEDERAÇÃO	VARIÁVEL	SAFRA 2025	SAFRA 2026		VARIÇÃO (%)		PARTICIPAÇÃO	
			JANEIRO	FEVEREIRO	ANUAL	MENSAL	SAFRA 2025	SAFRA 2026
TOTAL	ÁREA I	9 594 982	9 520 620	9 397 650	-2.1	-1.3	100.0	100.0
	ÁREA II	9 562 651	9 495 363	9 373 731	-2.0	-1.3	100.0	100.0
	PRODUÇÃO	702 951 752	706 961 190	700 380 132	-0.4	-0.9	100.0	100.0
	REND. MÉDIO	73 510	74 453	74 717	1.6	0.4	--	--
NORTE	ÁREA I	58 572	58 328	58 342	-0.4	0.0	0.6	0.6
	ÁREA II	58 540	58 301	58 315	-0.4	0.0	0.6	0.6
	PRODUÇÃO	4 325 095	4 324 372	4 324 749	-0.0	0.0	0.6	0.6
	REND. MÉDIO	73 883	74 173	74 162	0.4	-0.0	--	--
RONDÔNIA	ÁREA I	391	377	394	0.8	4.5	0.0	0.0
	ÁREA II	391	377	394	0.8	4.5	0.0	0.0
	PRODUÇÃO	13 904	13 440	13 907	0.0	3.5	0.0	0.0
	REND. MÉDIO	35 560	35 650	35 297	-0.7	-1.0	--	--
ACRE	ÁREA I	420	421	421	0.2	0.0	0.0	0.0
	ÁREA II	400	401	401	0.2	0.0	0.0	0.0
	PRODUÇÃO	10 181	10 289	10 289	1.1	0.0	0.0	0.0
	REND. MÉDIO	25 452	25 658	25 658	0.8	0.0	--	--
AMAZONAS	ÁREA I	4 069	3 959	3 959	-2.7	0.0	0.0	0.0
	ÁREA II	4 069	3 959	3 959	-2.7	0.0	0.0	0.0
	PRODUÇÃO	181 559	178 453	178 453	-1.7	0.0	0.0	0.0
	REND. MÉDIO	44 620	45 075	45 075	1.0	0.0	--	--
RORAIMA	ÁREA I	142	133	130	-8.5	-2.3	0.0	0.0
	ÁREA II	142	133	130	-8.5	-2.3	0.0	0.0
	PRODUÇÃO	2 221	1 893	1 803	-18.8	-4.8	0.0	0.0
	REND. MÉDIO	15 641	14 233	13 869	-11.3	-2.6	--	--
PARÁ	ÁREA I	17 434	17 463	17 463	0.2	0.0	0.2	0.2
	ÁREA II	17 434	17 463	17 463	0.2	0.0	0.2	0.2
	PRODUÇÃO	1 200 956	1 187 484	1 187 484	-1.1	0.0	0.2	0.2
	REND. MÉDIO	68 886	68 000	68 000	-1.3	0.0	--	--
AMAPÁ	ÁREA I	230	225	225	-2.2	0.0	0.0	0.0
	ÁREA II	225	225	225	0.0	0.0	0.0	0.0
	PRODUÇÃO	5 204	5 140	5 140	-1.2	0.0	0.0	0.0
	REND. MÉDIO	23 129	22 844	22 844	-1.2	0.0	--	--
TOCANTINS	ÁREA I	35 886	35 750	35 750	-0.4	0.0	0.4	0.4
	ÁREA II	35 879	35 743	35 743	-0.4	0.0	0.4	0.4
	PRODUÇÃO	2 911 070	2 927 673	2 927 673	0.6	0.0	0.4	0.4
	REND. MÉDIO	81 136	81 909	81 909	1.0	0.0	--	--
NORDESTE	ÁREA I	891 144	891 876	886 067	-0.6	-0.7	9.3	9.4
	ÁREA II	890 090	891 439	885 630	-0.5	-0.7	9.3	9.4
	PRODUÇÃO	55 016 183	54 170 454	53 713 194	-2.4	-0.8	7.8	7.7
	REND. MÉDIO	61 810	60 767	60 650	-1.9	-0.2	--	--
MARANHÃO	ÁREA I	45 890	44 688	45 460	-0.9	1.7	0.5	0.5
	ÁREA II	45 890	44 688	45 460	-0.9	1.7	0.5	0.5
	PRODUÇÃO	2 583 724	2 616 515	2 591 643	0.3	-1.0	0.4	0.4
	REND. MÉDIO	56 303	58 551	57 009	1.3	-2.6	--	--
PIAUI	ÁREA I	18 061	18 077	18 077	0.1	0.0	0.2	0.2
	ÁREA II	18 061	18 077	18 077	0.1	0.0	0.2	0.2
	PRODUÇÃO	1 158 092	1 168 673	1 168 673	0.9	0.0	0.2	0.2
	REND. MÉDIO	64 121	64 650	64 650	0.8	0.0	--	--

CANA-DE-AÇÚCAR

Fevereiro 2026

GRANDES REGIÕES E UNIDADES DA FEDERAÇÃO	VARIÁVEL	SAFRA 2025	SAFRA 2026		VARIÇÃO (%)		PARTICIPAÇÃO	
			JANEIRO	FEVEREIRO	ANUAL	MENSAL	SAFRA 2025	SAFRA 2026
CEARÁ	ÁREA I	8 881	8 936	8 936	0.6	0.0	0.1	0.1
	ÁREA II	8 881	8 936	8 936	0.6	0.0	0.1	0.1
	PRODUÇÃO	565 601	499 667	499 667	-11.7	0.0	0.1	0.1
	REND. MÉDIO	63 687	55 916	55 916	-12.2	0.0	--	--
RIO GRANDE DO NORTE	ÁREA I	73 516	65 159	65 159	-11.4	0.0	0.8	0.7
	ÁREA II	73 192	64 829	64 829	-11.4	0.0	0.8	0.7
	PRODUÇÃO	5 118 718	3 674 481	3 674 481	-28.2	0.0	0.7	0.5
	REND. MÉDIO	69 935	56 680	56 680	-19.0	0.0	--	--
PARAÍBA	ÁREA I	124 249	120 183	120 183	-3.3	0.0	1.3	1.3
	ÁREA II	124 249	120 183	120 183	-3.3	0.0	1.3	1.3
	PRODUÇÃO	7 356 918	7 192 206	7 192 206	-2.2	0.0	1.0	1.0
	REND. MÉDIO	59 211	59 844	59 844	1.1	0.0	--	--
PERNAMBUCO	ÁREA I	239 418	254 510	254 510	6.3	0.0	2.5	2.7
	ÁREA II	239 317	254 403	254 403	6.3	0.0	2.5	2.7
	PRODUÇÃO	13 763 474	15 040 697	15 040 697	9.3	0.0	2.0	2.1
	REND. MÉDIO	57 511	59 122	59 122	2.8	0.0	--	--
ALAGOAS	ÁREA I	260 602	260 587	254 006	-2.5	-2.5	2.7	2.7
	ÁREA II	260 602	260 587	254 006	-2.5	-2.5	2.7	2.7
	PRODUÇÃO	16 032 393	16 268 148	15 835 760	-1.2	-2.7	2.3	2.3
	REND. MÉDIO	61 521	62 429	62 344	1.3	-0.1	--	--
SERGIPE	ÁREA I	41 527	40 736	40 736	-1.9	0.0	0.4	0.4
	ÁREA II	40 898	40 736	40 736	-0.4	0.0	0.4	0.4
	PRODUÇÃO	2 196 263	2 210 539	2 210 539	0.7	0.0	0.3	0.3
	REND. MÉDIO	53 701	54 265	54 265	1.1	0.0	--	--
BAHIA	ÁREA I	79 000	79 000	79 000	0.0	0.0	0.8	0.8
	ÁREA II	79 000	79 000	79 000	0.0	0.0	0.8	0.8
	PRODUÇÃO	6 241 000	5 499 528	5 499 528	-11.9	0.0	0.9	0.8
	REND. MÉDIO	79 000	69 614	69 614	-11.9	0.0	--	--
SUDESTE	ÁREA I	6 113 420	5 944 675	5 944 603	-2.8	-0.0	63.7	63.3
	ÁREA II	6 089 932	5 921 180	5 921 148	-2.8	-0.0	63.7	63.2
	PRODUÇÃO	446 919 546	444 427 549	444 426 989	-0.6	-0.0	63.6	63.5
	REND. MÉDIO	73 387	75 057	75 058	2.3	0.0	--	--
MINAS GERAIS	ÁREA I	1 172 825	1 169 630	1 169 630	-0.3	0.0	12.2	12.4
	ÁREA II	1 172 825	1 169 630	1 169 630	-0.3	0.0	12.3	12.5
	PRODUÇÃO	82 134 329	86 735 424	86 735 424	5.6	0.0	11.7	12.4
	REND. MÉDIO	70 031	74 156	74 156	5.9	0.0	--	--
ESPÍRITO SANTO	ÁREA I	53 258	53 264	53 264	0.0	0.0	0.6	0.6
	ÁREA II	53 239	53 264	53 264	0.0	0.0	0.6	0.6
	PRODUÇÃO	3 357 724	3 312 612	3 312 612	-1.3	0.0	0.5	0.5
	REND. MÉDIO	63 069	62 192	62 192	-1.4	0.0	--	--
RIO DE JANEIRO	ÁREA I	51 762	51 686	51 614	-0.3	-0.1	0.5	0.5
	ÁREA II	51 718	51 616	51 584	-0.3	-0.1	0.5	0.6
	PRODUÇÃO	2 327 493	2 301 073	2 300 513	-1.2	-0.0	0.3	0.3
	REND. MÉDIO	45 004	44 581	44 597	-0.9	0.0	--	--
SÃO PAULO	ÁREA I	4 835 575	4 670 095	4 670 095	-3.4	0.0	50.4	49.7
	ÁREA II	4 812 150	4 646 670	4 646 670	-3.4	0.0	50.3	49.6
	PRODUÇÃO	359 100 000	352 078 440	352 078 440	-2.0	0.0	51.1	50.3
	REND. MÉDIO	74 624	75 770	75 770	1.5	0.0	--	--

CANA-DE-AÇÚCAR

Fevereiro 2026

GRANDES REGIÕES E UNIDADES DA FEDERAÇÃO	VARIÁVEL	SAFRA 2025	SAFRA 2026		VARIACÃO (%)		PARTICIPAÇÃO	
			JANEIRO	FEVEREIRO	ANUAL	MENSAL	SAFRA 2025	SAFRA 2026
SUL	ÁREA I	521 005	528 229	527 941	1.3	-0.1	5.4	5.6
	ÁREA II	519 712	526 931	527 941	1.6	0.2	5.4	5.6
	PRODUÇÃO	36 731 039	39 923 776	39 923 737	8.7	-0.0	5.2	5.7
	REND. MÉDIO	70 676	75 767	75 622	7.0	-0.2	--	--
PARANÁ	ÁREA I	504 800	512 700	513 700	1.8	0.2	5.3	5.5
	ÁREA II	504 800	512 700	513 700	1.8	0.2	5.3	5.5
	PRODUÇÃO	36 079 700	39 303 000	39 303 100	8.9	0.0	5.1	5.6
	REND. MÉDIO	71 473	76 659	76 510	7.0	-0.2	--	--
SANTA CATARINA	ÁREA I	3 652	3 489	3 489	-4.5	0.0	0.0	0.0
	ÁREA II	3 647	3 489	3 489	-4.3	0.0	0.0	0.0
	PRODUÇÃO	183 001	171 029	171 029	-6.5	0.0	0.0	0.0
	REND. MÉDIO	50 179	49 019	49 019	-2.3	0.0	--	--
RIO GRANDE DO SUL	ÁREA I	12 553	12 040	10 752	-14.3	-10.7	0.1	0.1
	ÁREA II	11 265	10 742	10 752	-4.6	0.1	0.1	0.1
	PRODUÇÃO	468 338	449 747	449 608	-4.0	-0.0	0.1	0.1
	REND. MÉDIO	41 575	41 868	41 816	0.6	-0.1	--	--
CENTRO-OESTE	ÁREA I	2 010 841	2 097 512	1 980 697	-1.5	-5.6	21.0	21.1
	ÁREA II	2 004 377	2 097 512	1 980 697	-1.2	-5.6	21.0	21.1
	PRODUÇÃO	159 959 889	164 115 039	157 991 463	-1.2	-3.7	22.8	22.6
	REND. MÉDIO	79 805	78 243	79 766	-0.0	1.9	--	--
MATO GROSSO DO SUL	ÁREA I	723 345	672 844	672 844	-7.0	0.0	7.5	7.2
	ÁREA II	723 345	672 844	672 844	-7.0	0.0	7.6	7.2
	PRODUÇÃO	55 264 060	50 723 289	50 723 289	-8.2	0.0	7.9	7.2
	REND. MÉDIO	76 401	75 386	75 386	-1.3	0.0	--	--
MATO GROSSO	ÁREA I	258 546	262 566	262 566	1.6	0.0	2.7	2.8
	ÁREA II	252 082	262 566	262 566	4.2	0.0	2.6	2.8
	PRODUÇÃO	20 508 039	21 412 890	21 412 890	4.4	0.0	2.9	3.1
	REND. MÉDIO	81 355	81 552	81 552	0.2	0.0	--	--
GOIÁS	ÁREA I	1 028 745	1 161 897	1 045 082	1.6	-10.1	10.7	11.1
	ÁREA II	1 028 745	1 161 897	1 045 082	1.6	-10.1	10.8	11.1
	PRODUÇÃO	84 170 412	91 961 481	85 837 905	2.0	-6.7	12.0	12.3
	REND. MÉDIO	81 819	79 148	82 135	0.4	3.8	--	--
DISTRITO FEDERAL	ÁREA I	205	205	205	0.0	0.0	0.0	0.0
	ÁREA II	205	205	205	0.0	0.0	0.0	0.0
	PRODUÇÃO	17 378	17 379	17 379	0.0	0.0	0.0	0.0
	REND. MÉDIO	84 771	84 776	84 776	0.0	0.0	--	--

Nota - Área (ha), Produção (t) e Rendimento Médio (kg/ha).

Para as Unidades da Federação que, por força do calendário agrícola, ainda não dispõem das estimativas iniciais, os dados correspondem a uma projeção obtida a partir das informações de anos anteriores.

ÁREA I é a área plantada.

ÁREA II é a área colhida ou a ser colhida.

Fonte: IBGE, Diretoria de Pesquisas, Coordenação de Estatísticas Agropecuárias, Levantamento Sistemático da Produção Agrícola, Fevereiro/2026.

CASTANHA-DE-CAJU

Fevereiro 2026

GRANDES REGIÕES E UNIDADES DA FEDERAÇÃO	VARIÁVEL	SAFRA 2025	SAFRA 2026		VARIAÇÃO (%)		PARTICIPAÇÃO	
			JANEIRO	FEVEREIRO	ANUAL	MENSAL	SAFRA 2025	SAFRA 2026
TOTAL	ÁREA I	483 744	458 082	458 083	-5.3	0.0	100.0	100.0
	ÁREA II	464 285	455 022	455 023	-2.0	0.0	100.0	100.0
	PRODUÇÃO	124 979	141 833	141 832	13.5	-0.0	100.0	100.0
	REND. MÉDIO	269	312	312	16.0	0.0	--	--
NORTE	ÁREA I	922	924	924	0.2	0.0	0.2	0.2
	ÁREA II	922	924	924	0.2	0.0	0.2	0.2
	PRODUÇÃO	637	632	632	-0.8	0.0	0.5	0.4
	REND. MÉDIO	691	684	684	-1.0	0.0	--	--
PARÁ	ÁREA I	920	920	920	0.0	0.0	0.2	0.2
	ÁREA II	920	920	920	0.0	0.0	0.2	0.2
	PRODUÇÃO	636	629	629	-1.1	0.0	0.5	0.4
	REND. MÉDIO	691	684	684	-1.0	0.0	--	--
TOCANTINS	ÁREA I	2	4	4	100.0	0.0	0.0	0.0
	ÁREA II	2	4	4	100.0	0.0	0.0	0.0
	PRODUÇÃO	1	3	3	200.0	0.0	0.0	0.0
	REND. MÉDIO	500	750	750	50.0	0.0	--	--
NORDESTE	ÁREA I	482 672	457 008	457 009	-5.3	0.0	99.8	99.8
	ÁREA II	463 213	453 948	453 949	-2.0	0.0	99.8	99.8
	PRODUÇÃO	124 254	141 113	141 112	13.6	-0.0	99.4	99.5
	REND. MÉDIO	268	311	311	16.0	0.0	--	--
MARANHÃO	ÁREA I	7 683	7 496	7 497	-2.4	0.0	1.6	1.6
	ÁREA II	7 683	7 463	7 464	-2.9	0.0	1.7	1.6
	PRODUÇÃO	2 650	2 645	2 644	-0.2	-0.0	2.1	1.9
	REND. MÉDIO	345	354	354	2.6	0.0	--	--
PIAUI	ÁREA I	77 059	77 241	77 241	0.2	0.0	15.9	16.9
	ÁREA II	74 510	77 241	77 241	3.7	0.0	16.0	17.0
	PRODUÇÃO	14 684	32 308	32 308	120.0	0.0	11.7	22.8
	REND. MÉDIO	197	418	418	112.2	0.0	--	--
CEARÁ	ÁREA I	286 637	288 742	288 742	0.7	0.0	59.3	63.0
	ÁREA II	286 566	288 742	288 742	0.8	0.0	61.7	63.5
	PRODUÇÃO	75 261	78 029	78 029	3.7	0.0	60.2	55.0
	REND. MÉDIO	263	270	270	2.7	0.0	--	--
RIO GRANDE DO NORTE	ÁREA I	90 164	62 610	62 610	-30.6	0.0	18.6	13.7
	ÁREA II	74 325	60 586	60 586	-18.5	0.0	16.0	13.3
	PRODUÇÃO	24 863	21 089	21 089	-15.2	0.0	19.9	14.9
	REND. MÉDIO	335	348	348	3.9	0.0	--	--
PARAÍBA	ÁREA I	2 276	2 054	2 054	-9.8	0.0	0.5	0.4
	ÁREA II	2 276	2 054	2 054	-9.8	0.0	0.5	0.5
	PRODUÇÃO	444	504	504	13.5	0.0	0.4	0.4
	REND. MÉDIO	195	245	245	25.6	0.0	--	--
PERNAMBUCO	ÁREA I	2 212	2 208	2 208	-0.2	0.0	0.5	0.5
	ÁREA II	2 212	2 205	2 205	-0.3	0.0	0.5	0.5
	PRODUÇÃO	2 776	2 995	2 995	7.9	0.0	2.2	2.1
	REND. MÉDIO	1 255	1 358	1 358	8.2	0.0	--	--
ALAGOAS	ÁREA I	641	657	657	2.5	0.0	0.1	0.1
	ÁREA II	641	657	657	2.5	0.0	0.1	0.1
	PRODUÇÃO	651	603	603	-7.4	0.0	0.5	0.4
	REND. MÉDIO	1 016	918	918	-9.6	0.0	--	--

CASTANHA-DE-CAJU

Fevereiro 2026

GRANDES REGIÕES E UNIDADES DA FEDERAÇÃO	VARIÁVEL	SAFRA 2025	SAFRA 2026		VARIÇÃO (%)		PARTICIPAÇÃO	
			JANEIRO	FEVEREIRO	ANUAL	MENSAL	SAFRA 2025	SAFRA 2026
BAHIA	ÁREA I	16 000	16 000	16 000	0.0	0.0	3.3	3.5
	ÁREA II	15 000	15 000	15 000	0.0	0.0	3.2	3.3
	PRODUÇÃO	2 925	2 940	2 940	0.5	0.0	2.3	2.1
	REND. MÉDIO	195	196	196	0.5	0.0	--	--
CENTRO-OESTE	ÁREA I	150	150	150	0.0	0.0	0.0	0.0
	ÁREA II	150	150	150	0.0	0.0	0.0	0.0
	PRODUÇÃO	88	88	88	0.0	0.0	0.1	0.1
	REND. MÉDIO	587	587	587	0.0	0.0	--	--
MATO GROSSO	ÁREA I	150	150	150	0.0	0.0	0.0	0.0
	ÁREA II	150	150	150	0.0	0.0	0.0	0.0
	PRODUÇÃO	88	88	88	0.0	0.0	0.1	0.1
	REND. MÉDIO	587	587	587	0.0	0.0	--	--

Nota - Área (ha), Produção (t) e Rendimento Médio (kg/ha).

Para as Unidades da Federação que, por força do calendário agrícola, ainda não dispõem das estimativas iniciais, os dados correspondem a uma projeção obtida a partir das informações de anos anteriores.

ÁREA I é a área plantada.

ÁREA II é a área colhida ou a ser colhida.

Fonte: IBGE, Diretoria de Pesquisas, Coordenação de Estatísticas Agropecuárias, Levantamento Sistemático da Produção Agrícola, Fevereiro/2026.

FEIJÃO (em grão) - TOTAL

Fevereiro 2026

GRANDES REGIÕES E UNIDADES DA FEDERAÇÃO	VARIÁVEL	SAFRA 2025	SAFRA 2026		VARIACÃO (%)		PARTICIPACÃO	
			JANEIRO	FEVEREIRO	ANUAL	MENSAL	SAFRA 2025	SAFRA 2026
TOTAL	ÁREA I	2 707 551	2 583 573	2 554 674	-5.6	-1.1	100.0	100.0
	ÁREA II	2 536 860	2 502 389	2 473 490	-2.5	-1.2	100.0	100.0
	PRODUÇÃO	3 014 620	3 041 009	3 008 745	-0.2	-1.1	100.0	100.0
	REND. MÉDIO	1 188	1 215	1 216	2.4	0.1	--	--
NORTE	ÁREA I	117 552	112 784	112 667	-4.2	-0.1	4.3	4.4
	ÁREA II	117 405	112 772	112 655	-4.0	-0.1	4.6	4.6
	PRODUÇÃO	116 948	108 238	108 072	-7.6	-0.2	3.9	3.6
	REND. MÉDIO	996	960	959	-3.7	-0.1	--	--
RONDÔNIA	ÁREA I	2 497	2 328	2 313	-7.4	-0.6	0.1	0.1
	ÁREA II	2 490	2 328	2 313	-7.1	-0.6	0.1	0.1
	PRODUÇÃO	2 112	1 821	1 812	-14.2	-0.5	0.1	0.1
	REND. MÉDIO	848	782	783	-7.7	0.1	--	--
ACRE	ÁREA I	5 033	4 998	4 998	-0.7	0.0	0.2	0.2
	ÁREA II	5 033	4 998	4 998	-0.7	0.0	0.2	0.2
	PRODUÇÃO	2 829	2 769	2 769	-2.1	0.0	0.1	0.1
	REND. MÉDIO	562	554	554	-1.4	0.0	--	--
AMAZONAS	ÁREA I	1 386	1 051	1 051	-24.2	0.0	0.1	0.0
	ÁREA II	1 349	1 051	1 051	-22.1	0.0	0.1	0.0
	PRODUÇÃO	1 366	1 046	1 046	-23.4	0.0	0.0	0.0
	REND. MÉDIO	1 013	995	995	-1.8	0.0	--	--
RORAIMA	ÁREA I	881	681	607	-31.1	-10.9	0.0	0.0
	ÁREA II	881	681	607	-31.1	-10.9	0.0	0.0
	PRODUÇÃO	1 545	1 170	1 037	-32.9	-11.4	0.1	0.0
	REND. MÉDIO	1 754	1 718	1 708	-2.6	-0.6	--	--
PARÁ	ÁREA I	17 455	17 318	17 318	-0.8	0.0	0.6	0.7
	ÁREA II	17 455	17 318	17 318	-0.8	0.0	0.7	0.7
	PRODUÇÃO	12 610	12 916	12 916	2.4	0.0	0.4	0.4
	REND. MÉDIO	722	746	746	3.3	0.0	--	--
AMAPÁ	ÁREA I	766	810	782	2.1	-3.5	0.0	0.0
	ÁREA II	760	810	782	2.9	-3.5	0.0	0.0
	PRODUÇÃO	733	765	741	1.1	-3.1	0.0	0.0
	REND. MÉDIO	964	944	948	-1.7	0.4	--	--
TOCANTINS	ÁREA I	89 534	85 598	85 598	-4.4	0.0	3.3	3.4
	ÁREA II	89 437	85 586	85 586	-4.3	0.0	3.5	3.5
	PRODUÇÃO	95 753	87 751	87 751	-8.4	0.0	3.2	2.9
	REND. MÉDIO	1 071	1 025	1 025	-4.3	0.0	--	--
NORDESTE	ÁREA I	1 209 712	1 221 313	1 221 329	1.0	0.0	44.7	47.8
	ÁREA II	1 039 796	1 140 160	1 140 176	9.7	0.0	41.0	46.1
	PRODUÇÃO	381 499	535 009	550 967	44.4	3.0	12.7	18.3
	REND. MÉDIO	367	469	483	31.6	3.0	--	--
MARANHÃO	ÁREA I	45 130	40 142	40 142	-11.1	0.0	1.7	1.6
	ÁREA II	44 800	40 140	40 140	-10.4	0.0	1.8	1.6
	PRODUÇÃO	29 323	26 369	26 369	-10.1	0.0	1.0	0.9
	REND. MÉDIO	655	657	657	0.3	0.0	--	--
PIAUI	ÁREA I	167 695	165 274	165 274	-1.4	0.0	6.2	6.5
	ÁREA II	114 859	165 274	165 274	43.9	0.0	4.5	6.7
	PRODUÇÃO	36 477	83 734	83 734	129.6	0.0	1.2	2.8
	REND. MÉDIO	318	507	507	59.4	0.0	--	--

FEIJÃO (em grão) - TOTAL

Fevereiro 2026

GRANDES REGIÕES E UNIDADES DA FEDERAÇÃO	VARIÁVEL	SAFRA 2025	SAFRA 2026		VARIÇÃO (%)		PARTICIPAÇÃO	
			JANEIRO	FEVEREIRO	ANUAL	MENSAL	SAFRA 2025	SAFRA 2026
CEARÁ	ÁREA I	337 095	333 085	333 101	-1.2	0.0	12.5	13.0
	ÁREA II	335 366	333 085	333 101	-0.7	0.0	13.2	13.5
	PRODUÇÃO	61 860	86 357	86 365	39.6	0.0	2.1	2.9
	REND. MÉDIO	184	259	259	40.8	0.0	--	--
RIO GRANDE DO NORTE	ÁREA I	45 598	44 988	44 988	-1.3	0.0	1.7	1.8
	ÁREA II	16 881	18 552	18 552	9.9	0.0	0.7	0.8
	PRODUÇÃO	5 568	6 846	6 846	23.0	0.0	0.2	0.2
	REND. MÉDIO	330	369	369	11.8	0.0	--	--
PARAÍBA	ÁREA I	75 591	88 772	88 772	17.4	0.0	2.8	3.5
	ÁREA II	57 338	88 772	88 772	54.8	0.0	2.3	3.6
	PRODUÇÃO	8 054	51 794	51 794	543.1	0.0	0.3	1.7
	REND. MÉDIO	140	583	583	316.4	0.0	--	--
PERNAMBUCO	ÁREA I	160 893	161 977	161 977	0.7	0.0	5.9	6.3
	ÁREA II	98 159	107 262	107 262	9.3	0.0	3.9	4.3
	PRODUÇÃO	38 497	58 549	58 549	52.1	0.0	1.3	1.9
	REND. MÉDIO	392	546	546	39.3	0.0	--	--
ALAGOAS	ÁREA I	25 284	24 649	24 649	-2.5	0.0	0.9	1.0
	ÁREA II	19 997	24 649	24 649	23.3	0.0	0.8	1.0
	PRODUÇÃO	13 262	17 398	17 398	31.2	0.0	0.4	0.6
	REND. MÉDIO	663	706	706	6.5	0.0	--	--
SERGIPE	ÁREA I	2 426	2 426	2 426	0.0	0.0	0.1	0.1
	ÁREA II	2 396	2 426	2 426	1.3	0.0	0.1	0.1
	PRODUÇÃO	1 258	1 262	1 262	0.3	0.0	0.0	0.0
	REND. MÉDIO	525	520	520	-1.0	0.0	--	--
BAHIA	ÁREA I	350 000	360 000	360 000	2.9	0.0	12.9	14.1
	ÁREA II	350 000	360 000	360 000	2.9	0.0	13.8	14.6
	PRODUÇÃO	187 200	202 700	218 650	16.8	7.9	6.2	7.3
	REND. MÉDIO	535	563	607	13.5	7.8	--	--
SUDESTE	ÁREA I	363 650	364 634	364 599	0.3	-0.0	13.4	14.3
	ÁREA II	363 610	364 634	364 599	0.3	-0.0	14.3	14.7
	PRODUÇÃO	688 198	693 669	693 635	0.8	-0.0	22.8	23.1
	REND. MÉDIO	1 893	1 902	1 902	0.5	0.0	--	--
MINAS GERAIS	ÁREA I	283 998	286 231	286 231	0.8	0.0	10.5	11.2
	ÁREA II	283 958	286 231	286 231	0.8	0.0	11.2	11.6
	PRODUÇÃO	474 057	514 073	514 073	8.4	0.0	15.7	17.1
	REND. MÉDIO	1 669	1 796	1 796	7.6	0.0	--	--
ESPÍRITO SANTO	ÁREA I	8 876	8 903	8 903	0.3	0.0	0.3	0.3
	ÁREA II	8 876	8 903	8 903	0.3	0.0	0.3	0.4
	PRODUÇÃO	9 734	10 139	10 139	4.2	0.0	0.3	0.3
	REND. MÉDIO	1 097	1 139	1 139	3.8	0.0	--	--
RIO DE JANEIRO	ÁREA I	814	836	801	-1.6	-4.2	0.0	0.0
	ÁREA II	814	836	801	-1.6	-4.2	0.0	0.0
	PRODUÇÃO	1 021	1 169	1 135	11.2	-2.9	0.0	0.0
	REND. MÉDIO	1 254	1 398	1 417	13.0	1.4	--	--
SÃO PAULO	ÁREA I	69 962	68 664	68 664	-1.9	0.0	2.6	2.7
	ÁREA II	69 962	68 664	68 664	-1.9	0.0	2.8	2.8
	PRODUÇÃO	203 386	168 288	168 288	-17.3	0.0	6.7	5.6
	REND. MÉDIO	2 907	2 451	2 451	-15.7	0.0	--	--

FEIJÃO (em grão) - TOTAL

Fevereiro 2026

GRANDES REGIÕES E UNIDADES DA FEDERAÇÃO	VARIÁVEL	SAFRA 2025	SAFRA 2026		VARIÇÃO (%)		PARTICIPAÇÃO	
			JANEIRO	FEVEREIRO	ANUAL	MENSAL	SAFRA 2025	SAFRA 2026
SUL	ÁREA I	627 470	495 442	466 793	-25.6	-5.8	23.2	18.3
	ÁREA II	626 930	495 442	466 793	-25.5	-5.8	24.7	18.9
	PRODUÇÃO	1 039 046	914 271	867 151	-16.5	-5.2	34.5	28.8
	REND. MÉDIO	1 657	1 845	1 858	12.1	0.7	--	--
PARANÁ	ÁREA I	515 000	397 000	369 200	-28.3	-7.0	19.0	14.5
	ÁREA II	515 000	397 000	369 200	-28.3	-7.0	20.3	14.9
	PRODUÇÃO	841 500	736 500	688 400	-18.2	-6.5	27.9	22.9
	REND. MÉDIO	1 634	1 855	1 865	14.1	0.5	--	--
SANTA CATARINA	ÁREA I	63 547	54 494	54 494	-14.2	0.0	2.3	2.1
	ÁREA II	63 547	54 494	54 494	-14.2	0.0	2.5	2.2
	PRODUÇÃO	119 286	104 284	104 284	-12.6	0.0	4.0	3.5
	REND. MÉDIO	1 877	1 914	1 914	2.0	0.0	--	--
RIO GRANDE DO SUL	ÁREA I	48 923	43 948	43 099	-11.9	-1.9	1.8	1.7
	ÁREA II	48 383	43 948	43 099	-10.9	-1.9	1.9	1.7
	PRODUÇÃO	78 260	73 487	74 467	-4.8	1.3	2.6	2.5
	REND. MÉDIO	1 618	1 672	1 728	6.8	3.3	--	--
CENTRO-OESTE	ÁREA I	389 167	389 400	389 286	0.0	-0.0	14.4	15.2
	ÁREA II	389 119	389 381	389 267	0.0	-0.0	15.3	15.7
	PRODUÇÃO	788 929	789 822	788 920	-0.0	-0.1	26.2	26.2
	REND. MÉDIO	2 027	2 028	2 027	0.0	-0.0	--	--
MATO GROSSO DO SUL	ÁREA I	8 606	9 169	9 169	6.5	0.0	0.3	0.4
	ÁREA II	8 558	9 150	9 150	6.9	0.0	0.3	0.4
	PRODUÇÃO	12 143	12 439	12 439	2.4	0.0	0.4	0.4
	REND. MÉDIO	1 419	1 359	1 359	-4.2	0.0	--	--
MATO GROSSO	ÁREA I	222 723	225 322	225 322	1.2	0.0	8.2	8.8
	ÁREA II	222 723	225 322	225 322	1.2	0.0	8.8	9.1
	PRODUÇÃO	365 059	363 422	363 422	-0.4	0.0	12.1	12.1
	REND. MÉDIO	1 639	1 613	1 613	-1.6	0.0	--	--
GOIÁS	ÁREA I	141 738	138 809	138 695	-2.1	-0.1	5.2	5.4
	ÁREA II	141 738	138 809	138 695	-2.1	-0.1	5.6	5.6
	PRODUÇÃO	369 787	365 831	364 929	-1.3	-0.2	12.3	12.1
	REND. MÉDIO	2 609	2 635	2 631	0.8	-0.2	--	--
DISTRITO FEDERAL	ÁREA I	16 100	16 100	16 100	0.0	0.0	0.6	0.6
	ÁREA II	16 100	16 100	16 100	0.0	0.0	0.6	0.7
	PRODUÇÃO	41 940	48 130	48 130	14.8	0.0	1.4	1.6
	REND. MÉDIO	2 605	2 989	2 989	14.7	0.0	--	--

Nota - Área (ha), Produção (t) e Rendimento Médio (kg/ha).

Para as Unidades da Federação que, por força do calendário agrícola, ainda não dispõem das estimativas iniciais, os dados correspondem a uma projeção obtida a partir das informações de anos anteriores.

ÁREA I é a área plantada.

ÁREA II é a área colhida ou a ser colhida.

Fonte: IBGE, Diretoria de Pesquisas, Coordenação de Estatísticas Agropecuárias, Levantamento Sistemático da Produção Agrícola, Fevereiro/2026.

FEIJÃO (em grão) 1ª safra

Fevereiro 2026

GRANDES REGIÕES E UNIDADES DA FEDERAÇÃO	VARIÁVEL	SAFRA 2025	SAFRA 2026		VARIÇÃO (%)		PARTICIPAÇÃO	
			JANEIRO	FEVEREIRO	ANUAL	MENSAL	SAFRA 2025	SAFRA 2026
TOTAL	ÁREA I	1 297 404	1 228 725	1 229 074	-5.3	0.0	100.0	100.0
	ÁREA II	1 150 310	1 157 751	1 158 100	0.7	0.0	100.0	100.0
	PRODUÇÃO	955 412	976 228	1 001 739	4.8	2.6	100.0	100.0
	REND. MÉDIO	831	843	865	4.1	2.6	--	--
NORTE	ÁREA I	16 382	16 106	16 017	-2.2	-0.6	1.3	1.3
	ÁREA II	16 336	16 099	16 010	-2.0	-0.6	1.4	1.4
	PRODUÇÃO	14 092	12 934	12 792	-9.2	-1.1	1.5	1.3
	REND. MÉDIO	863	803	799	-7.4	-0.5	--	--
RONDÔNIA	ÁREA I	2 387	1 948	1 933	-19.0	-0.8	0.2	0.2
	ÁREA II	2 380	1 948	1 933	-18.8	-0.8	0.2	0.2
	PRODUÇÃO	2 035	1 564	1 555	-23.6	-0.6	0.2	0.2
	REND. MÉDIO	855	803	804	-6.0	0.1	--	--
AMAZONAS	ÁREA I	1 368	1 033	1 033	-24.5	0.0	0.1	0.1
	ÁREA II	1 331	1 033	1 033	-22.4	0.0	0.1	0.1
	PRODUÇÃO	1 345	1 025	1 025	-23.8	0.0	0.1	0.1
	REND. MÉDIO	1 011	992	992	-1.9	0.0	--	--
RORAIMA	ÁREA I	881	681	607	-31.1	-10.9	0.1	0.0
	ÁREA II	881	681	607	-31.1	-10.9	0.1	0.1
	PRODUÇÃO	1 545	1 170	1 037	-32.9	-11.4	0.2	0.1
	REND. MÉDIO	1 754	1 718	1 708	-2.6	-0.6	--	--
PARÁ	ÁREA I	5 673	7 372	7 372	29.9	0.0	0.4	0.6
	ÁREA II	5 673	7 372	7 372	29.9	0.0	0.5	0.6
	PRODUÇÃO	4 170	5 509	5 509	32.1	0.0	0.4	0.5
	REND. MÉDIO	735	747	747	1.6	0.0	--	--
TOCANTINS	ÁREA I	6 073	5 072	5 072	-16.5	0.0	0.5	0.4
	ÁREA II	6 071	5 065	5 065	-16.6	0.0	0.5	0.4
	PRODUÇÃO	4 997	3 666	3 666	-26.6	0.0	0.5	0.4
	REND. MÉDIO	823	724	724	-12.0	0.0	--	--
NORDESTE	ÁREA I	861 726	869 805	869 821	0.9	0.0	66.4	70.8
	ÁREA II	714 873	798 838	798 854	11.7	0.0	62.1	69.0
	PRODUÇÃO	194 528	340 749	356 707	83.4	4.7	20.4	35.6
	REND. MÉDIO	272	427	447	64.3	4.7	--	--
MARANHÃO	ÁREA I	14 726	13 574	13 574	-7.8	0.0	1.1	1.1
	ÁREA II	14 726	13 574	13 574	-7.8	0.0	1.3	1.2
	PRODUÇÃO	7 650	6 943	6 943	-9.2	0.0	0.8	0.7
	REND. MÉDIO	519	511	511	-1.5	0.0	--	--
PIAUI	ÁREA I	154 492	161 260	161 260	4.4	0.0	11.9	13.1
	ÁREA II	101 656	161 260	161 260	58.6	0.0	8.8	13.9
	PRODUÇÃO	25 837	81 221	81 221	214.4	0.0	2.7	8.1
	REND. MÉDIO	254	504	504	98.4	0.0	--	--
CEARÁ	ÁREA I	332 487	328 249	328 265	-1.3	0.0	25.6	26.7
	ÁREA II	330 758	328 249	328 265	-0.8	0.0	28.8	28.3
	PRODUÇÃO	55 334	79 720	79 728	44.1	0.0	5.8	8.0
	REND. MÉDIO	167	243	243	45.5	0.0	--	--
RIO GRANDE DO NORTE	ÁREA I	45 548	44 938	44 938	-1.3	0.0	3.5	3.7
	ÁREA II	16 831	18 502	18 502	9.9	0.0	1.5	1.6
	PRODUÇÃO	5 478	6 790	6 790	24.0	0.0	0.6	0.7
	REND. MÉDIO	325	367	367	12.9	0.0	--	--

FEIJÃO (em grão) 1ª safra

Fevereiro 2026

GRANDES REGIÕES E UNIDADES DA FEDERAÇÃO	VARIÁVEL	SAFRA 2025	SAFRA 2026		VARIÇÃO (%)		PARTICIPAÇÃO	
			JANEIRO	FEVEREIRO	ANUAL	MENSAL	SAFRA 2025	SAFRA 2026
PARAÍBA	ÁREA I	57 709	66 361	66 361	15.0	0.0	4.4	5.4
	ÁREA II	44 040	66 361	66 361	50.7	0.0	3.8	5.7
	PRODUÇÃO	5 782	38 392	38 392	564.0	0.0	0.6	3.8
	REND. MÉDIO	131	579	579	342.0	0.0	--	--
PERNAMBUCO	ÁREA I	76 764	75 423	75 423	-1.7	0.0	5.9	6.1
	ÁREA II	26 862	30 892	30 892	15.0	0.0	2.3	2.7
	PRODUÇÃO	8 047	10 783	10 783	34.0	0.0	0.8	1.1
	REND. MÉDIO	300	349	349	16.3	0.0	--	--
BAHIA	ÁREA I	180 000	180 000	180 000	0.0	0.0	13.9	14.6
	ÁREA II	180 000	180 000	180 000	0.0	0.0	15.6	15.5
	PRODUÇÃO	86 400	116 900	132 850	53.8	13.6	9.0	13.3
	REND. MÉDIO	480	649	738	53.8	13.7	--	--
SUDESTE	ÁREA I	125 423	127 914	127 879	2.0	-0.0	9.7	10.4
	ÁREA II	125 423	127 914	127 879	2.0	-0.0	10.9	11.0
	PRODUÇÃO	182 616	202 017	201 983	10.6	-0.0	19.1	20.2
	REND. MÉDIO	1 456	1 579	1 579	8.4	0.0	--	--
MINAS GERAIS	ÁREA I	112 459	113 587	113 587	1.0	0.0	8.7	9.2
	ÁREA II	112 459	113 587	113 587	1.0	0.0	9.8	9.8
	PRODUÇÃO	158 570	172 375	172 375	8.7	0.0	16.6	17.2
	REND. MÉDIO	1 410	1 518	1 518	7.7	0.0	--	--
ESPÍRITO SANTO	ÁREA I	4 566	4 543	4 543	-0.5	0.0	0.4	0.4
	ÁREA II	4 566	4 543	4 543	-0.5	0.0	0.4	0.4
	PRODUÇÃO	5 577	5 638	5 638	1.1	0.0	0.6	0.6
	REND. MÉDIO	1 221	1 241	1 241	1.6	0.0	--	--
RIO DE JANEIRO	ÁREA I	291	318	283	-2.7	-11.0	0.0	0.0
	ÁREA II	291	318	283	-2.7	-11.0	0.0	0.0
	PRODUÇÃO	240	321	287	19.6	-10.6	0.0	0.0
	REND. MÉDIO	825	1 009	1 014	22.9	0.5	--	--
SÃO PAULO	ÁREA I	8 107	9 466	9 466	16.8	0.0	0.6	0.8
	ÁREA II	8 107	9 466	9 466	16.8	0.0	0.7	0.8
	PRODUÇÃO	18 229	23 683	23 683	29.9	0.0	1.9	2.4
	REND. MÉDIO	2 249	2 502	2 502	11.2	0.0	--	--
SUL	ÁREA I	235 594	159 348	159 919	-32.1	0.4	18.2	13.0
	ÁREA II	235 399	159 348	159 919	-32.1	0.4	20.5	13.8
	PRODUÇÃO	435 985	293 342	303 973	-30.3	3.6	45.6	30.3
	REND. MÉDIO	1 852	1 841	1 901	2.6	3.3	--	--
PARANÁ	ÁREA I	168 000	103 600	104 100	-38.0	0.5	12.9	8.5
	ÁREA II	168 000	103 600	104 100	-38.0	0.5	14.6	9.0
	PRODUÇÃO	301 900	183 900	191 800	-36.5	4.3	31.6	19.1
	REND. MÉDIO	1 797	1 775	1 842	2.5	3.8	--	--
SANTA CATARINA	ÁREA I	36 741	28 382	28 382	-22.8	0.0	2.8	2.3
	ÁREA II	36 741	28 382	28 382	-22.8	0.0	3.2	2.5
	PRODUÇÃO	77 936	60 635	60 635	-22.2	0.0	8.2	6.1
	REND. MÉDIO	2 121	2 136	2 136	0.7	0.0	--	--
RIO GRANDE DO SUL	ÁREA I	30 853	27 366	27 437	-11.1	0.3	2.4	2.2
	ÁREA II	30 658	27 366	27 437	-10.5	0.3	2.7	2.4
	PRODUÇÃO	56 149	48 807	51 538	-8.2	5.6	5.9	5.1
	REND. MÉDIO	1 831	1 783	1 878	2.6	5.3	--	--

FEIJÃO (em grão) 1ª safra

Fevereiro 2026

GRANDES REGIÕES E UNIDADES DA FEDERAÇÃO	VARIÁVEL	SAFRA 2025	SAFRA 2026		VARIÇÃO (%)		PARTICIPAÇÃO	
			JANEIRO	FEVEREIRO	ANUAL	MENSAL	SAFRA 2025	SAFRA 2026
CENTRO-OESTE	ÁREA I	58 279	55 552	55 438	-4.9	-0.2	4.5	4.5
	ÁREA II	58 279	55 552	55 438	-4.9	-0.2	5.1	4.8
	PRODUÇÃO	128 191	127 186	126 284	-1.5	-0.7	13.4	12.6
	REND. MÉDIO	2 200	2 289	2 278	3.5	-0.5	--	--
MATO GROSSO DO SUL	ÁREA I	1 324	557	557	-57.9	0.0	0.1	0.0
	ÁREA II	1 324	557	557	-57.9	0.0	0.1	0.0
	PRODUÇÃO	2 046	1 022	1 022	-50.0	0.0	0.2	0.1
	REND. MÉDIO	1 545	1 835	1 835	18.8	0.0	--	--
MATO GROSSO	ÁREA I	10 610	10 210	10 210	-3.8	0.0	0.8	0.8
	ÁREA II	10 610	10 210	10 210	-3.8	0.0	0.9	0.9
	PRODUÇÃO	14 917	13 708	13 708	-8.1	0.0	1.6	1.4
	REND. MÉDIO	1 406	1 343	1 343	-4.5	0.0	--	--
GOIÁS	ÁREA I	38 345	36 785	36 671	-4.4	-0.3	3.0	3.0
	ÁREA II	38 345	36 785	36 671	-4.4	-0.3	3.3	3.2
	PRODUÇÃO	92 028	90 856	89 954	-2.3	-1.0	9.6	9.0
	REND. MÉDIO	2 400	2 470	2 453	2.2	-0.7	--	--
DISTRITO FEDERAL	ÁREA I	8 000	8 000	8 000	0.0	0.0	0.6	0.7
	ÁREA II	8 000	8 000	8 000	0.0	0.0	0.7	0.7
	PRODUÇÃO	19 200	21 600	21 600	12.5	0.0	2.0	2.2
	REND. MÉDIO	2 400	2 700	2 700	12.5	0.0	--	--

Nota - Área (ha), Produção (t) e Rendimento Médio (kg/ha).

Para as Unidades da Federação que, por força do calendário agrícola, ainda não dispõem das estimativas iniciais, os dados correspondem a uma projeção obtida a partir das informações de anos anteriores.

ÁREA I é a área plantada.

ÁREA II é a área colhida ou a ser colhida.

Fonte: IBGE, Diretoria de Pesquisas, Coordenação de Estatísticas Agropecuárias, Levantamento Sistemático da Produção Agrícola, Fevereiro/2026.

FEIJÃO (em grão) 2ª safra

Fevereiro 2026

GRANDES REGIÕES E UNIDADES DA FEDERAÇÃO	VARIÁVEL	SAFRA 2025	SAFRA 2026		VARIÇÃO (%)		PARTICIPAÇÃO	
			JANEIRO	FEVEREIRO	ANUAL	MENSAL	SAFRA 2025	SAFRA 2026
TOTAL	ÁREA I	1 124 366	1 069 834	1 040 586	-7.5	-2.7	100.0	100.0
	ÁREA II	1 100 769	1 059 624	1 030 376	-6.4	-2.8	100.0	100.0
	PRODUÇÃO	1 285 951	1 298 095	1 240 320	-3.5	-4.5	100.0	100.0
	REND. MÉDIO	1 168	1 225	1 204	3.1	-1.7	--	--
NORTE	ÁREA I	97 830	93 458	93 430	-4.5	-0.0	8.7	9.0
	ÁREA II	97 729	93 453	93 425	-4.4	-0.0	8.9	9.1
	PRODUÇÃO	98 943	91 545	91 521	-7.5	-0.0	7.7	7.4
	REND. MÉDIO	1 012	980	980	-3.2	0.0	--	--
RONDÔNIA	ÁREA I	110	380	380	245.5	0.0	0.0	0.0
	ÁREA II	110	380	380	245.5	0.0	0.0	0.0
	PRODUÇÃO	77	257	257	233.8	0.0	0.0	0.0
	REND. MÉDIO	700	676	676	-3.4	0.0	--	--
ACRE	ÁREA I	5 033	4 998	4 998	-0.7	0.0	0.4	0.5
	ÁREA II	5 033	4 998	4 998	-0.7	0.0	0.5	0.5
	PRODUÇÃO	2 829	2 769	2 769	-2.1	0.0	0.2	0.2
	REND. MÉDIO	562	554	554	-1.4	0.0	--	--
AMAZONAS	ÁREA I	18	18	18	0.0	0.0	0.0	0.0
	ÁREA II	18	18	18	0.0	0.0	0.0	0.0
	PRODUÇÃO	21	21	21	0.0	0.0	0.0	0.0
	REND. MÉDIO	1 167	1 167	1 167	0.0	0.0	--	--
PARÁ	ÁREA I	11 782	9 946	9 946	-15.6	0.0	1.0	1.0
	ÁREA II	11 782	9 946	9 946	-15.6	0.0	1.1	1.0
	PRODUÇÃO	8 440	7 407	7 407	-12.2	0.0	0.7	0.6
	REND. MÉDIO	716	745	745	4.1	0.0	--	--
AMAPÁ	ÁREA I	766	810	782	2.1	-3.5	0.1	0.1
	ÁREA II	760	810	782	2.9	-3.5	0.1	0.1
	PRODUÇÃO	733	765	741	1.1	-3.1	0.1	0.1
	REND. MÉDIO	964	944	948	-1.7	0.4	--	--
TOCANTINS	ÁREA I	80 121	77 306	77 306	-3.5	0.0	7.1	7.4
	ÁREA II	80 026	77 301	77 301	-3.4	0.0	7.3	7.5
	PRODUÇÃO	86 843	80 326	80 326	-7.5	0.0	6.8	6.5
	REND. MÉDIO	1 085	1 039	1 039	-4.2	0.0	--	--
NORDESTE	ÁREA I	347 986	351 508	351 508	1.0	0.0	30.9	33.8
	ÁREA II	324 923	341 322	341 322	5.0	0.0	29.5	33.1
	PRODUÇÃO	186 971	194 260	194 260	3.9	0.0	14.5	15.7
	REND. MÉDIO	575	569	569	-1.0	0.0	--	--
MARANHÃO	ÁREA I	30 404	26 568	26 568	-12.6	0.0	2.7	2.6
	ÁREA II	30 074	26 566	26 566	-11.7	0.0	2.7	2.6
	PRODUÇÃO	21 673	19 426	19 426	-10.4	0.0	1.7	1.6
	REND. MÉDIO	721	731	731	1.4	0.0	--	--
PIAUI	ÁREA I	13 203	4 014	4 014	-69.6	0.0	1.2	0.4
	ÁREA II	13 203	4 014	4 014	-69.6	0.0	1.2	0.4
	PRODUÇÃO	10 640	2 513	2 513	-76.4	0.0	0.8	0.2
	REND. MÉDIO	806	626	626	-22.3	0.0	--	--
CEARÁ	ÁREA I	4 608	4 836	4 836	4.9	0.0	0.4	0.5
	ÁREA II	4 608	4 836	4 836	4.9	0.0	0.4	0.5
	PRODUÇÃO	6 526	6 637	6 637	1.7	0.0	0.5	0.5
	REND. MÉDIO	1 416	1 372	1 372	-3.1	0.0	--	--

FEIJÃO (em grão) 2ª safra

Fevereiro 2026

GRANDES REGIÕES E UNIDADES DA FEDERAÇÃO	VARIÁVEL	SAFRA 2025	SAFRA 2026		VARIÇÃO (%)		PARTICIPAÇÃO	
			JANEIRO	FEVEREIRO	ANUAL	MENSAL	SAFRA 2025	SAFRA 2026
RIO GRANDE DO NORTE	ÁREA I	50	50	50	0.0	0.0	0.0	0.0
	ÁREA II	50	50	50	0.0	0.0	0.0	0.0
	PRODUÇÃO	90	56	56	-37.8	0.0	0.0	0.0
	REND. MÉDIO	1 800	1 120	1 120	-37.8	0.0	--	--
PARAÍBA	ÁREA I	17 882	22 411	22 411	25.3	0.0	1.6	2.2
	ÁREA II	13 298	22 411	22 411	68.5	0.0	1.2	2.2
	PRODUÇÃO	2 272	13 402	13 402	489.9	0.0	0.2	1.1
	REND. MÉDIO	171	598	598	249.7	0.0	--	--
PERNAMBUCO	ÁREA I	84 129	86 554	86 554	2.9	0.0	7.5	8.3
	ÁREA II	71 297	76 370	76 370	7.1	0.0	6.5	7.4
	PRODUÇÃO	30 450	47 766	47 766	56.9	0.0	2.4	3.9
	REND. MÉDIO	427	625	625	46.4	0.0	--	--
ALAGOAS	ÁREA I	25 284	24 649	24 649	-2.5	0.0	2.2	2.4
	ÁREA II	19 997	24 649	24 649	23.3	0.0	1.8	2.4
	PRODUÇÃO	13 262	17 398	17 398	31.2	0.0	1.0	1.4
	REND. MÉDIO	663	706	706	6.5	0.0	--	--
SERGIPE	ÁREA I	2 426	2 426	2 426	0.0	0.0	0.2	0.2
	ÁREA II	2 396	2 426	2 426	1.3	0.0	0.2	0.2
	PRODUÇÃO	1 258	1 262	1 262	0.3	0.0	0.1	0.1
	REND. MÉDIO	525	520	520	-1.0	0.0	--	--
BAHIA	ÁREA I	170 000	180 000	180 000	5.9	0.0	15.1	17.3
	ÁREA II	170 000	180 000	180 000	5.9	0.0	15.4	17.5
	PRODUÇÃO	100 800	85 800	85 800	-14.9	0.0	7.8	6.9
	REND. MÉDIO	593	477	477	-19.6	0.0	--	--
SUDESTE	ÁREA I	124 518	122 369	122 369	-1.7	0.0	11.1	11.8
	ÁREA II	124 478	122 369	122 369	-1.7	0.0	11.3	11.9
	PRODUÇÃO	204 508	191 813	191 813	-6.2	0.0	15.9	15.5
	REND. MÉDIO	1 643	1 567	1 567	-4.6	0.0	--	--
MINAS GERAIS	ÁREA I	108 178	108 398	108 398	0.2	0.0	9.6	10.4
	ÁREA II	108 138	108 398	108 398	0.2	0.0	9.8	10.5
	PRODUÇÃO	168 970	164 509	164 509	-2.6	0.0	13.1	13.3
	REND. MÉDIO	1 563	1 518	1 518	-2.9	0.0	--	--
ESPÍRITO SANTO	ÁREA I	3 858	3 908	3 908	1.3	0.0	0.3	0.4
	ÁREA II	3 858	3 908	3 908	1.3	0.0	0.4	0.4
	PRODUÇÃO	3 477	3 820	3 820	9.9	0.0	0.3	0.3
	REND. MÉDIO	901	977	977	8.4	0.0	--	--
RIO DE JANEIRO	ÁREA I	523	518	518	-1.0	0.0	0.0	0.0
	ÁREA II	523	518	518	-1.0	0.0	0.0	0.1
	PRODUÇÃO	781	848	848	8.6	0.0	0.1	0.1
	REND. MÉDIO	1 493	1 637	1 637	9.6	0.0	--	--
SÃO PAULO	ÁREA I	11 959	9 545	9 545	-20.2	0.0	1.1	0.9
	ÁREA II	11 959	9 545	9 545	-20.2	0.0	1.1	0.9
	PRODUÇÃO	31 280	22 636	22 636	-27.6	0.0	2.4	1.8
	REND. MÉDIO	2 616	2 372	2 372	-9.3	0.0	--	--
SUL	ÁREA I	391 376	335 594	306 374	-21.7	-8.7	34.8	29.4
	ÁREA II	391 031	335 594	306 374	-21.6	-8.7	35.5	29.7
	PRODUÇÃO	602 561	620 429	562 678	-6.6	-9.3	46.9	45.4
	REND. MÉDIO	1 541	1 849	1 837	19.2	-0.6	--	--

FEIJÃO (em grão) 2ª safra

Fevereiro 2026

GRANDES REGIÕES E UNIDADES DA FEDERAÇÃO	VARIÁVEL	SAFRA 2025	SAFRA 2026		VARIACÃO (%)		PARTICIPACÃO	
			JANEIRO	FEVEREIRO	ANUAL	MENSAL	SAFRA 2025	SAFRA 2026
PARANÁ	ÁREA I	346 500	292 900	264 600	-23.6	-9.7	30.8	25.4
	ÁREA II	346 500	292 900	264 600	-23.6	-9.7	31.5	25.7
	PRODUÇÃO	539 100	552 100	496 100	-8.0	-10.1	41.9	40.0
	REND. MÉDIO	1 556	1 885	1 875	20.5	-0.5	--	--
SANTA CATARINA	ÁREA I	26 806	26 112	26 112	-2.6	0.0	2.4	2.5
	ÁREA II	26 806	26 112	26 112	-2.6	0.0	2.4	2.5
	PRODUÇÃO	41 350	43 649	43 649	5.6	0.0	3.2	3.5
	REND. MÉDIO	1 543	1 672	1 672	8.4	0.0	--	--
RIO GRANDE DO SUL	ÁREA I	18 070	16 582	15 662	-13.3	-5.5	1.6	1.5
	ÁREA II	17 725	16 582	15 662	-11.6	-5.5	1.6	1.5
	PRODUÇÃO	22 111	24 680	22 929	3.7	-7.1	1.7	1.8
	REND. MÉDIO	1 247	1 488	1 464	17.4	-1.6	--	--
CENTRO-OESTE	ÁREA I	162 656	166 905	166 905	2.6	0.0	14.5	16.0
	ÁREA II	162 608	166 886	166 886	2.6	0.0	14.8	16.2
	PRODUÇÃO	192 968	200 048	200 048	3.7	0.0	15.0	16.1
	REND. MÉDIO	1 187	1 199	1 199	1.0	0.0	--	--
MATO GROSSO DO SUL	ÁREA I	6 882	7 962	7 962	15.7	0.0	0.6	0.8
	ÁREA II	6 834	7 943	7 943	16.2	0.0	0.6	0.8
	PRODUÇÃO	8 537	9 984	9 984	16.9	0.0	0.7	0.8
	REND. MÉDIO	1 249	1 257	1 257	0.6	0.0	--	--
MATO GROSSO	ÁREA I	143 004	146 503	146 503	2.4	0.0	12.7	14.1
	ÁREA II	143 004	146 503	146 503	2.4	0.0	13.0	14.2
	PRODUÇÃO	165 974	173 444	173 444	4.5	0.0	12.9	14.0
	REND. MÉDIO	1 161	1 184	1 184	2.0	0.0	--	--
GOIÁS	ÁREA I	12 670	12 340	12 340	-2.6	0.0	1.1	1.2
	ÁREA II	12 670	12 340	12 340	-2.6	0.0	1.2	1.2
	PRODUÇÃO	18 277	16 490	16 490	-9.8	0.0	1.4	1.3
	REND. MÉDIO	1 443	1 336	1 336	-7.4	0.0	--	--
DISTRITO FEDERAL	ÁREA I	100	100	100	0.0	0.0	0.0	0.0
	ÁREA II	100	100	100	0.0	0.0	0.0	0.0
	PRODUÇÃO	180	130	130	-27.8	0.0	0.0	0.0
	REND. MÉDIO	1 800	1 300	1 300	-27.8	0.0	--	--

Nota - Área (ha), Produção (t) e Rendimento Médio (kg/ha).

Para as Unidades da Federação que, por força do calendário agrícola, ainda não dispõem das estimativas iniciais, os dados correspondem a uma projeção obtida a partir das informações de anos anteriores.

ÁREA I é a área plantada.

ÁREA II é a área colhida ou a ser colhida.

Fonte: IBGE, Diretoria de Pesquisas, Coordenação de Estatísticas Agropecuárias, Levantamento Sistemático da Produção Agrícola, Fevereiro/2026.

FEIJÃO (em grão) 3ª safra

Fevereiro 2026

GRANDES REGIÕES E UNIDADES DA FEDERAÇÃO	VARIÁVEL	SAFRA 2025	SAFRA 2026		VARIÇÃO (%)		PARTICIPAÇÃO	
			JANEIRO	FEVEREIRO	ANUAL	MENSAL	SAFRA 2025	SAFRA 2026
TOTAL	ÁREA I	285 781	285 014	285 014	-0.3	0.0	100.0	100.0
	ÁREA II	285 781	285 014	285 014	-0.3	0.0	100.0	100.0
	PRODUÇÃO	773 257	766 686	766 686	-0.8	0.0	100.0	100.0
	REND. MÉDIO	2 706	2 690	2 690	-0.6	0.0	--	--
NORTE	ÁREA I	3 340	3 220	3 220	-3.6	0.0	1.2	1.1
	ÁREA II	3 340	3 220	3 220	-3.6	0.0	1.2	1.1
	PRODUÇÃO	3 913	3 759	3 759	-3.9	0.0	0.5	0.5
	REND. MÉDIO	1 172	1 167	1 167	-0.4	0.0	--	--
TOCANTINS	ÁREA I	3 340	3 220	3 220	-3.6	0.0	1.2	1.1
	ÁREA II	3 340	3 220	3 220	-3.6	0.0	1.2	1.1
	PRODUÇÃO	3 913	3 759	3 759	-3.9	0.0	0.5	0.5
	REND. MÉDIO	1 172	1 167	1 167	-0.4	0.0	--	--
SUDESTE	ÁREA I	113 709	114 351	114 351	0.6	0.0	39.8	40.1
	ÁREA II	113 709	114 351	114 351	0.6	0.0	39.8	40.1
	PRODUÇÃO	301 074	299 839	299 839	-0.4	0.0	38.9	39.1
	REND. MÉDIO	2 648	2 622	2 622	-1.0	0.0	--	--
MINAS GERAIS	ÁREA I	63 361	64 246	64 246	1.4	0.0	22.2	22.5
	ÁREA II	63 361	64 246	64 246	1.4	0.0	22.2	22.5
	PRODUÇÃO	146 517	177 189	177 189	20.9	0.0	18.9	23.1
	REND. MÉDIO	2 312	2 758	2 758	19.3	0.0	--	--
ESPÍRITO SANTO	ÁREA I	452	452	452	0.0	0.0	0.2	0.2
	ÁREA II	452	452	452	0.0	0.0	0.2	0.2
	PRODUÇÃO	680	681	681	0.1	0.0	0.1	0.1
	REND. MÉDIO	1 504	1 507	1 507	0.2	0.0	--	--
SÃO PAULO	ÁREA I	49 896	49 653	49 653	-0.5	0.0	17.5	17.4
	ÁREA II	49 896	49 653	49 653	-0.5	0.0	17.5	17.4
	PRODUÇÃO	153 877	121 969	121 969	-20.7	0.0	19.9	15.9
	REND. MÉDIO	3 084	2 456	2 456	-20.4	0.0	--	--
SUL	ÁREA I	500	500	500	0.0	0.0	0.2	0.2
	ÁREA II	500	500	500	0.0	0.0	0.2	0.2
	PRODUÇÃO	500	500	500	0.0	0.0	0.1	0.1
	REND. MÉDIO	1 000	1 000	1 000	0.0	0.0	--	--
PARANÁ	ÁREA I	500	500	500	0.0	0.0	0.2	0.2
	ÁREA II	500	500	500	0.0	0.0	0.2	0.2
	PRODUÇÃO	500	500	500	0.0	0.0	0.1	0.1
	REND. MÉDIO	1 000	1 000	1 000	0.0	0.0	--	--
CENTRO-OESTE	ÁREA I	168 232	166 943	166 943	-0.8	0.0	58.9	58.6
	ÁREA II	168 232	166 943	166 943	-0.8	0.0	58.9	58.6
	PRODUÇÃO	467 770	462 588	462 588	-1.1	0.0	60.5	60.3
	REND. MÉDIO	2 781	2 771	2 771	-0.4	0.0	--	--
MATO GROSSO DO SUL	ÁREA I	400	650	650	62.5	0.0	0.1	0.2
	ÁREA II	400	650	650	62.5	0.0	0.1	0.2
	PRODUÇÃO	1 560	1 433	1 433	-8.1	0.0	0.2	0.2
	REND. MÉDIO	3 900	2 205	2 205	-43.5	0.0	--	--

FEIJÃO (em grão) 3ª safra

Fevereiro 2026

GRANDES REGIÕES E UNIDADES DA FEDERAÇÃO	VARIÁVEL	SAFRA 2025	SAFRA 2026		VARIÇÃO (%)		PARTICIPAÇÃO	
			JANEIRO	FEVEREIRO	ANUAL	MENSAL	SAFRA 2025	SAFRA 2026
MATO GROSSO	ÁREA I	69 109	68 609	68 609	-0.7	0.0	24.2	24.1
	ÁREA II	69 109	68 609	68 609	-0.7	0.0	24.2	24.1
	PRODUÇÃO	184 168	176 270	176 270	-4.3	0.0	23.8	23.0
	REND. MÉDIO	2 665	2 569	2 569	-3.6	0.0	--	--
GOIÁS	ÁREA I	90 723	89 684	89 684	-1.1	0.0	31.7	31.5
	ÁREA II	90 723	89 684	89 684	-1.1	0.0	31.7	31.5
	PRODUÇÃO	259 482	258 485	258 485	-0.4	0.0	33.6	33.7
	REND. MÉDIO	2 860	2 882	2 882	0.8	0.0	--	--
DISTRITO FEDERAL	ÁREA I	8 000	8 000	8 000	0.0	0.0	2.8	2.8
	ÁREA II	8 000	8 000	8 000	0.0	0.0	2.8	2.8
	PRODUÇÃO	22 560	26 400	26 400	17.0	0.0	2.9	3.4
	REND. MÉDIO	2 820	3 300	3 300	17.0	0.0	--	--

Nota - Área (ha), Produção (t) e Rendimento Médio (kg/ha).

Para as Unidades da Federação que, por força do calendário agrícola, ainda não dispõem das estimativas iniciais, os dados correspondem a uma projeção obtida a partir das informações de anos anteriores.

ÁREA I é a área plantada.

ÁREA II é a área colhida ou a ser colhida.

Fonte: IBGE, Diretoria de Pesquisas, Coordenação de Estatísticas Agropecuárias, Levantamento Sistemático da Produção Agrícola, Fevereiro/2026.

FUMO (em folhas)

Fevereiro 2026

GRANDES REGIÕES E UNIDADES DA FEDERAÇÃO	VARIÁVEL	SAFRA 2025	SAFRA 2026		VARIÇÃO (%)		PARTICIPAÇÃO	
			JANEIRO	FEVEREIRO	ANUAL	MENSAL	SAFRA 2025	SAFRA 2026
TOTAL	ÁREA I	360 131	364 940	365 919	1.6	0.3	100.0	100.0
	ÁREA II	358 434	364 858	365 837	2.1	0.3	100.0	100.0
	PRODUÇÃO	813 158	804 903	811 137	-0.2	0.8	100.0	100.0
	REND. MÉDIO	2 269	2 206	2 217	-2.3	0.5	--	--
NORTE	ÁREA I	188	188	188	0.0	0.0	0.1	0.1
	ÁREA II	188	188	188	0.0	0.0	0.1	0.1
	PRODUÇÃO	143	148	148	3.5	0.0	0.0	0.0
	REND. MÉDIO	761	787	787	3.4	0.0	--	--
ACRE	ÁREA I	153	153	153	0.0	0.0	0.0	0.0
	ÁREA II	153	153	153	0.0	0.0	0.0	0.0
	PRODUÇÃO	115	120	120	4.3	0.0	0.0	0.0
	REND. MÉDIO	752	784	784	4.3	0.0	--	--
PARÁ	ÁREA I	35	35	35	0.0	0.0	0.0	0.0
	ÁREA II	35	35	35	0.0	0.0	0.0	0.0
	PRODUÇÃO	28	28	28	0.0	0.0	0.0	0.0
	REND. MÉDIO	800	800	800	0.0	0.0	--	--
NORDESTE	ÁREA I	21 945	21 156	21 156	-3.6	0.0	6.1	5.8
	ÁREA II	21 945	21 156	21 156	-3.6	0.0	6.1	5.8
	PRODUÇÃO	47 328	29 994	29 994	-36.6	0.0	5.8	3.7
	REND. MÉDIO	2 157	1 418	1 418	-34.3	0.0	--	--
CEARÁ	ÁREA I	97	100	100	3.1	0.0	0.0	0.0
	ÁREA II	97	100	100	3.1	0.0	0.0	0.0
	PRODUÇÃO	79	80	80	1.3	0.0	0.0	0.0
	REND. MÉDIO	814	800	800	-1.7	0.0	--	--
ALAGOAS	ÁREA I	13 998	13 206	13 206	-5.7	0.0	3.9	3.6
	ÁREA II	13 998	13 206	13 206	-5.7	0.0	3.9	3.6
	PRODUÇÃO	36 675	19 254	19 254	-47.5	0.0	4.5	2.4
	REND. MÉDIO	2 620	1 458	1 458	-44.4	0.0	--	--
BAHIA	ÁREA I	7 850	7 850	7 850	0.0	0.0	2.2	2.1
	ÁREA II	7 850	7 850	7 850	0.0	0.0	2.2	2.1
	PRODUÇÃO	10 574	10 660	10 660	0.8	0.0	1.3	1.3
	REND. MÉDIO	1 347	1 358	1 358	0.8	0.0	--	--
SUDESTE	ÁREA I	13	13	13	0.0	0.0	0.0	0.0
	ÁREA II	13	13	13	0.0	0.0	0.0	0.0
	PRODUÇÃO	12	10	10	-16.7	0.0	0.0	0.0
	REND. MÉDIO	923	769	769	-16.7	0.0	--	--
SÃO PAULO	ÁREA I	13	13	13	0.0	0.0	0.0	0.0
	ÁREA II	13	13	13	0.0	0.0	0.0	0.0
	PRODUÇÃO	12	10	10	-16.7	0.0	0.0	0.0
	REND. MÉDIO	923	769	769	-16.7	0.0	--	--
SUL	ÁREA I	337 985	343 583	344 562	1.9	0.3	93.9	94.2
	ÁREA II	336 288	343 501	344 480	2.4	0.3	93.8	94.2
	PRODUÇÃO	765 675	774 751	780 985	2.0	0.8	94.2	96.3
	REND. MÉDIO	2 277	2 255	2 267	-0.4	0.5	--	--

FUMO (em folhas)

Fevereiro 2026

GRANDES REGIÕES E UNIDADES DA FEDERAÇÃO	VARIÁVEL	SAFRA 2025	SAFRA 2026		VARIÇÃO (%)		PARTICIPAÇÃO	
			JANEIRO	FEVEREIRO	ANUAL	MENSAL	SAFRA 2025	SAFRA 2026
PARANÁ	ÁREA I	82 900	86 000	86 000	3.7	0.0	23.0	23.5
	ÁREA II	82 900	86 000	86 000	3.7	0.0	23.1	23.5
	PRODUÇÃO	195 100	210 300	213 000	9.2	1.3	24.0	26.3
	REND. MÉDIO	2 353	2 445	2 477	5.3	1.3	--	--
SANTA CATARINA	ÁREA I	94 415	95 940	95 940	1.6	0.0	26.2	26.2
	ÁREA II	94 343	95 940	95 940	1.7	0.0	26.3	26.2
	PRODUÇÃO	219 005	225 809	225 809	3.1	0.0	26.9	27.8
	REND. MÉDIO	2 321	2 354	2 354	1.4	0.0	--	--
RIO GRANDE DO SUL	ÁREA I	160 670	161 643	162 622	1.2	0.6	44.6	44.4
	ÁREA II	159 045	161 561	162 540	2.2	0.6	44.4	44.4
	PRODUÇÃO	351 570	338 642	342 176	-2.7	1.0	43.2	42.2
	REND. MÉDIO	2 211	2 096	2 105	-4.8	0.4	--	--

Nota - Área (ha), Produção (t) e Rendimento Médio (kg/ha).

Para as Unidades da Federação que, por força do calendário agrícola, ainda não dispõem das estimativas iniciais, os dados correspondem a uma projeção obtida a partir das informações de anos anteriores.

ÁREA I é a área plantada.

ÁREA II é a área colhida ou a ser colhida.

Fonte: IBGE, Diretoria de Pesquisas, Coordenação de Estatísticas Agropecuárias, Levantamento Sistemático da Produção Agrícola, Fevereiro/2026.

LARANJA

Fevereiro 2026

GRANDES REGIÕES E UNIDADES DA FEDERAÇÃO	VARIÁVEL	SAFRA 2025	SAFRA 2026		VARIÇÃO (%)		PARTICIPAÇÃO	
			JANEIRO	FEVEREIRO	ANUAL	MENSAL	SAFRA 2025	SAFRA 2026
TOTAL	ÁREA I	563 359	562 579	560 564	-0.5	-0.4	100.0	100.0
	ÁREA II	552 120	551 875	552 198	0.0	0.1	100.0	100.0
	PRODUÇÃO	15 682 304	15 564 299	15 582 419	-0.6	0.1	100.0	100.0
	REND. MÉDIO	28 404	28 203	28 219	-0.7	0.1	--	--
NORTE	ÁREA I	22 578	22 505	22 504	-0.3	-0.0	4.0	4.0
	ÁREA II	22 402	22 489	22 478	0.3	-0.0	4.1	4.1
	PRODUÇÃO	382 003	383 569	383 449	0.4	-0.0	2.4	2.5
	REND. MÉDIO	17 052	17 056	17 059	0.0	0.0	--	--
ACRE	ÁREA I	387	382	382	-1.3	0.0	0.1	0.1
	ÁREA II	377	372	372	-1.3	0.0	0.1	0.1
	PRODUÇÃO	5 279	5 228	5 228	-1.0	0.0	0.0	0.0
	REND. MÉDIO	14 003	14 054	14 054	0.4	0.0	--	--
AMAZONAS	ÁREA I	2 856	2 810	2 810	-1.6	0.0	0.5	0.5
	ÁREA II	2 695	2 810	2 810	4.3	0.0	0.5	0.5
	PRODUÇÃO	54 452	57 114	57 114	4.9	0.0	0.3	0.4
	REND. MÉDIO	20 205	20 325	20 325	0.6	0.0	--	--
RORAIMA	ÁREA I	760	760	759	-0.1	-0.1	0.1	0.1
	ÁREA II	760	760	749	-1.4	-1.4	0.1	0.1
	PRODUÇÃO	7 645	7 631	7 511	-1.8	-1.6	0.0	0.0
	REND. MÉDIO	10 059	10 041	10 028	-0.3	-0.1	--	--
PARÁ	ÁREA I	18 012	17 988	17 988	-0.1	0.0	3.2	3.2
	ÁREA II	18 012	17 988	17 988	-0.1	0.0	3.3	3.3
	PRODUÇÃO	310 479	309 412	309 412	-0.3	0.0	2.0	2.0
	REND. MÉDIO	17 237	17 201	17 201	-0.2	0.0	--	--
AMAPÁ	ÁREA I	480	480	480	0.0	0.0	0.1	0.1
	ÁREA II	480	480	480	0.0	0.0	0.1	0.1
	PRODUÇÃO	3 182	3 205	3 205	0.7	0.0	0.0	0.0
	REND. MÉDIO	6 629	6 677	6 677	0.7	0.0	--	--
TOCANTINS	ÁREA I	83	85	85	2.4	0.0	0.0	0.0
	ÁREA II	78	79	79	1.3	0.0	0.0	0.0
	PRODUÇÃO	966	979	979	1.3	0.0	0.0	0.0
	REND. MÉDIO	12 385	12 392	12 392	0.1	0.0	--	--
NORDESTE	ÁREA I	100 476	100 301	100 301	-0.2	0.0	17.8	17.9
	ÁREA II	92 060	91 987	91 987	-0.1	0.0	16.7	16.7
	PRODUÇÃO	1 148 152	1 134 463	1 134 463	-1.2	0.0	7.3	7.3
	REND. MÉDIO	12 472	12 333	12 333	-1.1	0.0	--	--
MARANHÃO	ÁREA I	43	43	43	0.0	0.0	0.0	0.0
	ÁREA II	43	43	43	0.0	0.0	0.0	0.0
	PRODUÇÃO	204	199	199	-2.5	0.0	0.0	0.0
	REND. MÉDIO	4 744	4 628	4 628	-2.4	0.0	--	--
PIAUI	ÁREA I	144	146	146	1.4	0.0	0.0	0.0
	ÁREA II	144	146	146	1.4	0.0	0.0	0.0
	PRODUÇÃO	1 266	1 301	1 301	2.8	0.0	0.0	0.0
	REND. MÉDIO	8 792	8 911	8 911	1.4	0.0	--	--
CEARÁ	ÁREA I	962	980	980	1.9	0.0	0.2	0.2
	ÁREA II	962	980	980	1.9	0.0	0.2	0.2
	PRODUÇÃO	8 971	8 144	8 144	-9.2	0.0	0.1	0.1
	REND. MÉDIO	9 325	8 310	8 310	-10.9	0.0	--	--

LARANJA

Fevereiro 2026

GRANDES REGIÕES E UNIDADES DA FEDERAÇÃO	VARIÁVEL	SAFRA 2025	SAFRA 2026		VARIÇÃO (%)		PARTICIPAÇÃO	
			JANEIRO	FEVEREIRO	ANUAL	MENSAL	SAFRA 2025	SAFRA 2026
RIO GRANDE DO NORTE	ÁREA I	25	27	27	8.0	0.0	0.0	0.0
	ÁREA II	25	27	27	8.0	0.0	0.0	0.0
	PRODUÇÃO	184	242	242	31.5	0.0	0.0	0.0
	REND. MÉDIO	7 360	8 963	8 963	21.8	0.0	--	--
PARAÍBA	ÁREA I	657	666	666	1.4	0.0	0.1	0.1
	ÁREA II	645	666	666	3.3	0.0	0.1	0.1
	PRODUÇÃO	4 463	4 642	4 642	4.0	0.0	0.0	0.0
	REND. MÉDIO	6 919	6 970	6 970	0.7	0.0	--	--
PERNAMBUCO	ÁREA I	1 040	834	834	-19.8	0.0	0.2	0.1
	ÁREA II	935	819	819	-12.4	0.0	0.2	0.1
	PRODUÇÃO	5 408	5 688	5 688	5.2	0.0	0.0	0.0
	REND. MÉDIO	5 784	6 945	6 945	20.1	0.0	--	--
ALAGOAS	ÁREA I	8 405	8 405	8 405	0.0	0.0	1.5	1.5
	ÁREA II	8 405	8 405	8 405	0.0	0.0	1.5	1.5
	PRODUÇÃO	94 016	94 447	94 447	0.5	0.0	0.6	0.6
	REND. MÉDIO	11 186	11 237	11 237	0.5	0.0	--	--
SERGIPE	ÁREA I	31 700	31 700	31 700	0.0	0.0	5.6	5.7
	ÁREA II	30 901	30 901	30 901	0.0	0.0	5.6	5.6
	PRODUÇÃO	401 819	386 690	386 690	-3.8	0.0	2.6	2.5
	REND. MÉDIO	13 003	12 514	12 514	-3.8	0.0	--	--
BAHIA	ÁREA I	57 500	57 500	57 500	0.0	0.0	10.2	10.3
	ÁREA II	50 000	50 000	50 000	0.0	0.0	9.1	9.1
	PRODUÇÃO	631 821	633 110	633 110	0.2	0.0	4.0	4.1
	REND. MÉDIO	12 636	12 662	12 662	0.2	0.0	--	--
SUDESTE	ÁREA I	382 340	381 611	381 608	-0.2	-0.0	67.9	68.1
	ÁREA II	382 339	381 611	381 599	-0.2	-0.0	69.2	69.1
	PRODUÇÃO	12 712 782	12 636 216	12 636 524	-0.6	0.0	81.1	81.1
	REND. MÉDIO	33 250	33 113	33 115	-0.4	0.0	--	--
MINAS GERAIS	ÁREA I	42 122	41 397	41 397	-1.7	0.0	7.5	7.4
	ÁREA II	42 122	41 397	41 397	-1.7	0.0	7.6	7.5
	PRODUÇÃO	1 170 466	1 095 089	1 095 089	-6.4	0.0	7.5	7.0
	REND. MÉDIO	27 788	26 453	26 453	-4.8	0.0	--	--
ESPÍRITO SANTO	ÁREA I	1 559	1 547	1 547	-0.8	0.0	0.3	0.3
	ÁREA II	1 559	1 547	1 547	-0.8	0.0	0.3	0.3
	PRODUÇÃO	20 452	20 563	20 563	0.5	0.0	0.1	0.1
	REND. MÉDIO	13 119	13 292	13 292	1.3	0.0	--	--
RIO DE JANEIRO	ÁREA I	4 399	4 407	4 404	0.1	-0.1	0.8	0.8
	ÁREA II	4 398	4 407	4 395	-0.1	-0.3	0.8	0.8
	PRODUÇÃO	61 144	59 844	60 152	-1.6	0.5	0.4	0.4
	REND. MÉDIO	13 903	13 579	13 686	-1.6	0.8	--	--
SÃO PAULO	ÁREA I	334 260	334 260	334 260	0.0	0.0	59.3	59.6
	ÁREA II	334 260	334 260	334 260	0.0	0.0	60.5	60.5
	PRODUÇÃO	11 460 720	11 460 720	11 460 720	0.0	0.0	73.1	73.5
	REND. MÉDIO	34 287	34 287	34 287	0.0	0.0	--	--
SUL	ÁREA I	47 060	46 678	44 550	-5.3	-4.6	8.4	7.9
	ÁREA II	44 414	44 304	44 533	0.3	0.5	8.0	8.1
	PRODUÇÃO	1 220 802	1 159 503	1 186 005	-2.9	2.3	7.8	7.6
	REND. MÉDIO	27 487	26 172	26 632	-3.1	1.8	--	--

LARANJA

Fevereiro 2026

GRANDES REGIÕES E UNIDADES DA FEDERAÇÃO	VARIÁVEL	SAFRA 2025	SAFRA 2026		VARIÇÃO (%)		PARTICIPAÇÃO	
			JANEIRO	FEVEREIRO	ANUAL	MENSAL	SAFRA 2025	SAFRA 2026
PARANÁ	ÁREA I	22 500	22 500	22 500	0.0	0.0	4.0	4.0
	ÁREA II	22 500	22 500	22 500	0.0	0.0	4.1	4.1
	PRODUÇÃO	804 330	804 038	804 038	-0.0	0.0	5.1	5.2
	REND. MÉDIO	35 748	35 735	35 735	-0.0	0.0	--	--
SANTA CATARINA	ÁREA I	1 655	1 646	1 646	-0.5	0.0	0.3	0.3
	ÁREA II	1 655	1 646	1 646	-0.5	0.0	0.3	0.3
	PRODUÇÃO	34 504	27 857	27 857	-19.3	0.0	0.2	0.2
	REND. MÉDIO	20 848	16 924	16 924	-18.8	0.0	--	--
RIO GRANDE DO SUL	ÁREA I	22 905	22 532	20 404	-10.9	-9.4	4.1	3.6
	ÁREA II	20 259	20 158	20 387	0.6	1.1	3.7	3.7
	PRODUÇÃO	381 968	327 608	354 110	-7.3	8.1	2.4	2.3
	REND. MÉDIO	18 854	16 252	17 369	-7.9	6.9	--	--
CENTRO-OESTE	ÁREA I	10 905	11 484	11 601	6.4	1.0	1.9	2.1
	ÁREA II	10 905	11 484	11 601	6.4	1.0	2.0	2.1
	PRODUÇÃO	218 565	250 548	241 978	10.7	-3.4	1.4	1.6
	REND. MÉDIO	20 043	21 817	20 858	4.1	-4.4	--	--
MATO GROSSO DO SUL	ÁREA I	1 522	1 543	1 543	1.4	0.0	0.3	0.3
	ÁREA II	1 522	1 543	1 543	1.4	0.0	0.3	0.3
	PRODUÇÃO	29 945	32 674	32 674	9.1	0.0	0.2	0.2
	REND. MÉDIO	19 675	21 176	21 176	7.6	0.0	--	--
MATO GROSSO	ÁREA I	406	481	481	18.5	0.0	0.1	0.1
	ÁREA II	406	481	481	18.5	0.0	0.1	0.1
	PRODUÇÃO	5 057	8 169	8 169	61.5	0.0	0.0	0.1
	REND. MÉDIO	12 456	16 983	16 983	36.3	0.0	--	--
GOIÁS	ÁREA I	8 910	9 393	9 510	6.7	1.2	1.6	1.7
	ÁREA II	8 910	9 393	9 510	6.7	1.2	1.6	1.7
	PRODUÇÃO	181 955	208 293	199 723	9.8	-4.1	1.2	1.3
	REND. MÉDIO	20 421	22 175	21 001	2.8	-5.3	--	--
DISTRITO FEDERAL	ÁREA I	67	67	67	0.0	0.0	0.0	0.0
	ÁREA II	67	67	67	0.0	0.0	0.0	0.0
	PRODUÇÃO	1 608	1 412	1 412	-12.2	0.0	0.0	0.0
	REND. MÉDIO	24 000	21 075	21 075	-12.2	0.0	--	--

Nota - Área (ha), Produção (t) e Rendimento Médio (kg/ha).

Para as Unidades da Federação que, por força do calendário agrícola, ainda não dispõem das estimativas iniciais, os dados correspondem a uma projeção obtida a partir das informações de anos anteriores.

ÁREA I é a área plantada.

ÁREA II é a área colhida ou a ser colhida.

Fonte: IBGE, Diretoria de Pesquisas, Coordenação de Estatísticas Agropecuárias, Levantamento Sistemático da Produção Agrícola, Fevereiro/2026.

MANDIOCA

Fevereiro 2026

GRANDES REGIÕES E UNIDADES DA FEDERAÇÃO	VARIÁVEL	SAFRA 2025	SAFRA 2026		VARIÇÃO (%)		PARTICIPAÇÃO	
			JANEIRO	FEVEREIRO	ANUAL	MENSAL	SAFRA 2025	SAFRA 2026
TOTAL	ÁREA I	1 309 800	1 309 615	1 294 384	-1.2	-1.2	100.0	100.0
	ÁREA II	1 260 982	1 276 832	1 269 784	0.7	-0.6	100.0	100.0
	PRODUÇÃO	19 809 620	20 198 895	20 092 304	1.4	-0.5	100.0	100.0
	REND. MÉDIO	15 710	15 820	15 823	0.7	0.0	--	--
NORTE	ÁREA I	410 378	415 586	415 275	1.2	-0.1	31.3	32.1
	ÁREA II	407 562	415 111	414 800	1.8	-0.1	32.3	32.7
	PRODUÇÃO	5 986 447	6 092 011	6 086 223	1.7	-0.1	30.2	30.3
	REND. MÉDIO	14 688	14 676	14 673	-0.1	-0.0	--	--
RONDÔNIA	ÁREA I	14 230	13 720	13 666	-4.0	-0.4	1.1	1.1
	ÁREA II	14 207	13 720	13 666	-3.8	-0.4	1.1	1.1
	PRODUÇÃO	290 133	286 305	284 369	-2.0	-0.7	1.5	1.4
	REND. MÉDIO	20 422	20 868	20 809	1.9	-0.3	--	--
ACRE	ÁREA I	21 834	21 934	21 934	0.5	0.0	1.7	1.7
	ÁREA II	21 734	21 834	21 834	0.5	0.0	1.7	1.7
	PRODUÇÃO	494 311	501 922	501 922	1.5	0.0	2.5	2.5
	REND. MÉDIO	22 744	22 988	22 988	1.1	0.0	--	--
AMAZONAS	ÁREA I	73 787	72 178	72 178	-2.2	0.0	5.6	5.6
	ÁREA II	72 951	71 978	71 978	-1.3	0.0	5.8	5.7
	PRODUÇÃO	784 795	787 664	787 664	0.4	0.0	4.0	3.9
	REND. MÉDIO	10 758	10 943	10 943	1.7	0.0	--	--
RORAIMA	ÁREA I	6 860	6 860	6 663	-2.9	-2.9	0.5	0.5
	ÁREA II	6 860	6 860	6 663	-2.9	-2.9	0.5	0.5
	PRODUÇÃO	102 846	91 405	88 450	-14.0	-3.2	0.5	0.4
	REND. MÉDIO	14 992	13 324	13 275	-11.5	-0.4	--	--
PARÁ	ÁREA I	267 065	276 630	276 630	3.6	0.0	20.4	21.4
	ÁREA II	266 735	276 630	276 630	3.7	0.0	21.2	21.8
	PRODUÇÃO	3 988 390	4 109 584	4 109 584	3.0	0.0	20.1	20.5
	REND. MÉDIO	14 953	14 856	14 856	-0.6	0.0	--	--
AMAPÁ	ÁREA I	12 732	11 570	11 510	-9.6	-0.5	1.0	0.9
	ÁREA II	11 368	11 570	11 510	1.2	-0.5	0.9	0.9
	PRODUÇÃO	111 114	116 584	115 687	4.1	-0.8	0.6	0.6
	REND. MÉDIO	9 774	10 076	10 051	2.8	-0.2	--	--
TOCANTINS	ÁREA I	13 870	12 694	12 694	-8.5	0.0	1.1	1.0
	ÁREA II	13 707	12 519	12 519	-8.7	0.0	1.1	1.0
	PRODUÇÃO	214 858	198 547	198 547	-7.6	0.0	1.1	1.0
	REND. MÉDIO	15 675	15 860	15 860	1.2	0.0	--	--
NORDESTE	ÁREA I	471 970	444 706	443 680	-6.0	-0.2	36.0	34.3
	ÁREA II	436 348	422 291	421 265	-3.5	-0.2	34.6	33.2
	PRODUÇÃO	4 656 886	4 213 324	4 206 499	-9.7	-0.2	23.5	20.9
	REND. MÉDIO	10 672	9 977	9 985	-6.4	0.1	--	--
MARANHÃO	ÁREA I	47 106	45 370	44 344	-5.9	-2.3	3.6	3.4
	ÁREA II	46 978	45 363	44 337	-5.6	-2.3	3.7	3.5
	PRODUÇÃO	615 648	359 043	352 211	-42.8	-1.9	3.1	1.8
	REND. MÉDIO	13 105	7 915	7 944	-39.4	0.4	--	--
PIAUI	ÁREA I	47 252	44 779	44 779	-5.2	0.0	3.6	3.5
	ÁREA II	44 870	44 779	44 779	-0.2	0.0	3.6	3.5
	PRODUÇÃO	385 314	467 163	467 163	21.2	0.0	1.9	2.3
	REND. MÉDIO	8 587	10 433	10 433	21.5	0.0	--	--

MANDIOCA

Fevereiro 2026

GRANDES REGIÕES E UNIDADES DA FEDERAÇÃO	VARIÁVEL	SAFRA 2025	SAFRA 2026		VARIÇÃO (%)		PARTICIPAÇÃO	
			JANEIRO	FEVEREIRO	ANUAL	MENSAL	SAFRA 2025	SAFRA 2026
CEARÁ	ÁREA I	90 257	82 072	82 072	-9.1	0.0	6.9	6.3
	ÁREA II	90 257	82 072	82 072	-9.1	0.0	7.2	6.5
	PRODUÇÃO	962 897	834 454	834 461	-13.3	0.0	4.9	4.2
	REND. MÉDIO	10 668	10 167	10 167	-4.7	0.0	--	--
RIO GRANDE DO NORTE	ÁREA I	38 615	24 320	24 320	-37.0	0.0	2.9	1.9
	ÁREA II	33 765	22 372	22 372	-33.7	0.0	2.7	1.8
	PRODUÇÃO	441 996	228 298	228 298	-48.3	0.0	2.2	1.1
	REND. MÉDIO	13 090	10 205	10 205	-22.0	0.0	--	--
PARAÍBA	ÁREA I	16 254	15 723	15 723	-3.3	0.0	1.2	1.2
	ÁREA II	16 222	15 723	15 723	-3.1	0.0	1.3	1.2
	PRODUÇÃO	168 142	154 294	154 294	-8.2	0.0	0.8	0.8
	REND. MÉDIO	10 365	9 813	9 813	-5.3	0.0	--	--
PERNAMBUCO	ÁREA I	55 797	55 707	55 707	-0.2	0.0	4.3	4.3
	ÁREA II	44 385	52 065	52 065	17.3	0.0	3.5	4.1
	PRODUÇÃO	480 573	582 524	582 524	21.2	0.0	2.4	2.9
	REND. MÉDIO	10 827	11 188	11 188	3.3	0.0	--	--
ALAGOAS	ÁREA I	37 716	37 762	37 762	0.1	0.0	2.9	2.9
	ÁREA II	37 716	37 762	37 762	0.1	0.0	3.0	3.0
	PRODUÇÃO	520 008	535 045	535 045	2.9	0.0	2.6	2.7
	REND. MÉDIO	13 787	14 169	14 169	2.8	0.0	--	--
SERGIPE	ÁREA I	15 973	15 973	15 973	0.0	0.0	1.2	1.2
	ÁREA II	13 155	13 155	13 155	0.0	0.0	1.0	1.0
	PRODUÇÃO	175 660	179 982	179 982	2.5	0.0	0.9	0.9
	REND. MÉDIO	13 353	13 682	13 682	2.5	0.0	--	--
BAHIA	ÁREA I	123 000	123 000	123 000	0.0	0.0	9.4	9.5
	ÁREA II	109 000	109 000	109 000	0.0	0.0	8.6	8.6
	PRODUÇÃO	906 648	872 521	872 521	-3.8	0.0	4.6	4.3
	REND. MÉDIO	8 318	8 005	8 005	-3.8	0.0	--	--
SUDESTE	ÁREA I	133 349	130 846	130 811	-1.9	-0.0	10.2	10.1
	ÁREA II	131 621	129 143	129 108	-1.9	-0.0	10.4	10.2
	PRODUÇÃO	2 608 224	2 484 604	2 484 518	-4.7	-0.0	13.2	12.4
	REND. MÉDIO	19 816	19 239	19 244	-2.9	0.0	--	--
MINAS GERAIS	ÁREA I	40 926	39 039	39 039	-4.6	0.0	3.1	3.0
	ÁREA II	40 926	39 039	39 039	-4.6	0.0	3.2	3.1
	PRODUÇÃO	628 929	551 971	551 971	-12.2	0.0	3.2	2.7
	REND. MÉDIO	15 367	14 139	14 139	-8.0	0.0	--	--
ESPÍRITO SANTO	ÁREA I	7 502	7 542	7 542	0.5	0.0	0.6	0.6
	ÁREA II	7 502	7 542	7 542	0.5	0.0	0.6	0.6
	PRODUÇÃO	127 232	129 343	129 343	1.7	0.0	0.6	0.6
	REND. MÉDIO	16 960	17 150	17 150	1.1	0.0	--	--
RIO DE JANEIRO	ÁREA I	12 985	12 844	12 809	-1.4	-0.3	1.0	1.0
	ÁREA II	11 612	11 520	11 485	-1.1	-0.3	0.9	0.9
	PRODUÇÃO	169 937	159 441	159 355	-6.2	-0.1	0.9	0.8
	REND. MÉDIO	14 635	13 840	13 875	-5.2	0.3	--	--
SÃO PAULO	ÁREA I	71 936	71 421	71 421	-0.7	0.0	5.5	5.5
	ÁREA II	71 581	71 042	71 042	-0.8	0.0	5.7	5.6
	PRODUÇÃO	1 682 126	1 643 849	1 643 849	-2.3	0.0	8.5	8.2
	REND. MÉDIO	23 500	23 139	23 139	-1.5	0.0	--	--

MANDIOCA

Fevereiro 2026

GRANDES REGIÕES E UNIDADES DA FEDERAÇÃO	VARIÁVEL	SAFRA 2025	SAFRA 2026		VARIÇÃO (%)		PARTICIPAÇÃO	
			JANEIRO	FEVEREIRO	ANUAL	MENSAL	SAFRA 2025	SAFRA 2026
SUL	ÁREA I	205 156	222 194	213 669	4.1	-3.8	15.7	16.5
	ÁREA II	196 514	214 004	213 668	8.7	-0.2	15.6	16.8
	PRODUÇÃO	4 654 576	5 442 109	5 432 315	16.7	-0.2	23.5	27.0
	REND. MÉDIO	23 686	25 430	25 424	7.3	-0.0	--	--
PARANÁ	ÁREA I	140 000	160 000	159 700	14.1	-0.2	10.7	12.3
	ÁREA II	140 000	160 000	159 700	14.1	-0.2	11.1	12.6
	PRODUÇÃO	3 644 700	4 445 600	4 437 500	21.8	-0.2	18.4	22.1
	REND. MÉDIO	26 034	27 785	27 786	6.7	0.0	--	--
SANTA CATARINA	ÁREA I	14 717	14 700	14 700	-0.1	0.0	1.1	1.1
	ÁREA II	14 717	14 700	14 700	-0.1	0.0	1.2	1.2
	PRODUÇÃO	299 768	292 827	292 827	-2.3	0.0	1.5	1.5
	REND. MÉDIO	20 369	19 920	19 920	-2.2	0.0	--	--
RIO GRANDE DO SUL	ÁREA I	50 439	47 494	39 269	-22.1	-17.3	3.9	3.0
	ÁREA II	41 797	39 304	39 268	-6.1	-0.1	3.3	3.1
	PRODUÇÃO	710 108	703 682	701 988	-1.1	-0.2	3.6	3.5
	REND. MÉDIO	16 989	17 904	17 877	5.2	-0.2	--	--
CENTRO-OESTE	ÁREA I	88 947	96 283	90 949	2.3	-5.5	6.8	7.0
	ÁREA II	88 937	96 283	90 943	2.3	-5.5	7.1	7.2
	PRODUÇÃO	1 903 487	1 966 847	1 882 749	-1.1	-4.3	9.6	9.4
	REND. MÉDIO	21 403	20 428	20 703	-3.3	1.3	--	--
MATO GROSSO DO SUL	ÁREA I	62 550	65 135	65 135	4.1	0.0	4.8	5.0
	ÁREA II	62 546	65 135	65 135	4.1	0.0	5.0	5.1
	PRODUÇÃO	1 507 693	1 488 481	1 488 481	-1.3	0.0	7.6	7.4
	REND. MÉDIO	24 105	22 852	22 852	-5.2	0.0	--	--
MATO GROSSO	ÁREA I	13 124	12 951	12 951	-1.3	0.0	1.0	1.0
	ÁREA II	13 118	12 951	12 951	-1.3	0.0	1.0	1.0
	PRODUÇÃO	183 562	185 322	185 322	1.0	0.0	0.9	0.9
	REND. MÉDIO	13 993	14 309	14 309	2.3	0.0	--	--
GOIÁS	ÁREA I	12 390	17 314	11 980	-3.3	-30.8	0.9	0.9
	ÁREA II	12 390	17 314	11 974	-3.4	-30.8	1.0	0.9
	PRODUÇÃO	194 365	277 400	193 302	-0.5	-30.3	1.0	1.0
	REND. MÉDIO	15 687	16 022	16 143	2.9	0.8	--	--
DISTRITO FEDERAL	ÁREA I	883	883	883	0.0	0.0	0.1	0.1
	ÁREA II	883	883	883	0.0	0.0	0.1	0.1
	PRODUÇÃO	17 867	15 644	15 644	-12.4	0.0	0.1	0.1
	REND. MÉDIO	20 234	17 717	17 717	-12.4	0.0	--	--

Nota - Área (ha), Produção (t) e Rendimento Médio (kg/ha).

Para as Unidades da Federação que, por força do calendário agrícola, ainda não dispõem das estimativas iniciais, os dados correspondem a uma projeção obtida a partir das informações de anos anteriores.

ÁREA I é a área plantada.

ÁREA II é a área colhida ou a ser colhida.

Fonte: IBGE, Diretoria de Pesquisas, Coordenação de Estatísticas Agropecuárias, Levantamento Sistemático da Produção Agrícola, Fevereiro/2026.

MILHO (em grão) - TOTAL

Fevereiro 2026

GRANDES REGIÕES E UNIDADES DA FEDERAÇÃO	VARIÁVEL	SAFRA 2025	SAFRA 2026		VARIÇÃO (%)		PARTICIPAÇÃO	
			JANEIRO	FEVEREIRO	ANUAL	MENSAL	SAFRA 2025	SAFRA 2026
TOTAL	ÁREA I	22 547 222	22 913 240	22 938 864	1.7	0.1	100.0	100.0
	ÁREA II	22 271 313	22 770 099	22 795 843	2.4	0.1	100.0	100.0
	PRODUÇÃO	141 734 445	133 817 089	134 279 377	-5.3	0.3	100.0	100.0
	REND. MÉDIO	6 364	5 877	5 891	-7.4	0.2	--	--
NORTE	ÁREA I	1 800 658	1 791 009	1 820 437	1.1	1.6	8.0	7.9
	ÁREA II	1 799 574	1 790 544	1 820 007	1.1	1.6	8.1	8.0
	PRODUÇÃO	7 999 012	7 637 522	7 724 256	-3.4	1.1	5.6	5.8
	REND. MÉDIO	4 445	4 265	4 244	-4.5	-0.5	--	--
RONDÔNIA	ÁREA I	491 023	503 340	532 844	8.5	5.9	2.2	2.3
	ÁREA II	490 217	503 305	532 844	8.7	5.9	2.2	2.3
	PRODUÇÃO	2 400 979	2 384 384	2 471 126	2.9	3.6	1.7	1.8
	REND. MÉDIO	4 898	4 737	4 638	-5.3	-2.1	--	--
ACRE	ÁREA I	39 088	42 192	42 192	7.9	0.0	0.2	0.2
	ÁREA II	39 088	42 192	42 192	7.9	0.0	0.2	0.2
	PRODUÇÃO	123 214	137 689	137 689	11.7	0.0	0.1	0.1
	REND. MÉDIO	3 152	3 263	3 263	3.5	0.0	--	--
AMAZONAS	ÁREA I	6 576	2 723	2 723	-58.6	0.0	0.0	0.0
	ÁREA II	6 488	2 723	2 723	-58.0	0.0	0.0	0.0
	PRODUÇÃO	18 724	7 580	7 580	-59.5	0.0	0.0	0.0
	REND. MÉDIO	2 886	2 784	2 784	-3.5	0.0	--	--
RORAIMA	ÁREA I	21 762	21 762	21 777	0.1	0.1	0.1	0.1
	ÁREA II	21 762	21 762	21 777	0.1	0.1	0.1	0.1
	PRODUÇÃO	117 301	119 323	119 391	1.8	0.1	0.1	0.1
	REND. MÉDIO	5 390	5 483	5 482	1.7	-0.0	--	--
PARÁ	ÁREA I	684 304	662 046	662 046	-3.3	0.0	3.0	2.9
	ÁREA II	684 304	662 046	662 046	-3.3	0.0	3.1	2.9
	PRODUÇÃO	2 700 175	2 303 256	2 303 256	-14.7	0.0	1.9	1.7
	REND. MÉDIO	3 946	3 479	3 479	-11.8	0.0	--	--
AMAPÁ	ÁREA I	1 950	2 100	2 009	3.0	-4.3	0.0	0.0
	ÁREA II	1 950	2 100	2 009	3.0	-4.3	0.0	0.0
	PRODUÇÃO	1 890	2 123	2 047	8.3	-3.6	0.0	0.0
	REND. MÉDIO	969	1 011	1 019	5.2	0.8	--	--
TOCANTINS	ÁREA I	555 955	556 846	556 846	0.2	0.0	2.5	2.4
	ÁREA II	555 765	556 416	556 416	0.1	0.0	2.5	2.4
	PRODUÇÃO	2 636 729	2 683 167	2 683 167	1.8	0.0	1.9	2.0
	REND. MÉDIO	4 744	4 822	4 822	1.6	0.0	--	--
NORDESTE	ÁREA I	2 756 639	2 783 944	2 783 794	1.0	-0.0	12.2	12.1
	ÁREA II	2 486 530	2 644 975	2 644 825	6.4	-0.0	11.2	11.6
	PRODUÇÃO	8 607 096	9 117 035	9 116 240	5.9	-0.0	6.1	6.8
	REND. MÉDIO	3 461	3 447	3 447	-0.4	0.0	--	--
MARANHÃO	ÁREA I	536 743	509 340	509 190	-5.1	-0.0	2.4	2.2
	ÁREA II	536 080	509 246	509 096	-5.0	-0.0	2.4	2.2
	PRODUÇÃO	2 712 194	2 539 118	2 538 318	-6.4	-0.0	1.9	1.9
	REND. MÉDIO	5 059	4 986	4 986	-1.4	0.0	--	--
PIAUI	ÁREA I	470 018	472 723	472 723	0.6	0.0	2.1	2.1
	ÁREA II	376 724	472 723	472 723	25.5	0.0	1.7	2.1
	PRODUÇÃO	1 636 236	2 076 618	2 076 618	26.9	0.0	1.2	1.5
	REND. MÉDIO	4 343	4 393	4 393	1.2	0.0	--	--

MILHO (em grão) - TOTAL

Fevereiro 2026

GRANDES REGIÕES E UNIDADES DA FEDERAÇÃO	VARIÁVEL	SAFRA 2025	SAFRA 2026		VARIÇÃO (%)		PARTICIPAÇÃO	
			JANEIRO	FEVEREIRO	ANUAL	MENSAL	SAFRA 2025	SAFRA 2026
CEARÁ	ÁREA I	581 148	592 332	592 332	1.9	0.0	2.6	2.6
	ÁREA II	581 148	592 332	592 332	1.9	0.0	2.6	2.6
	PRODUÇÃO	284 566	416 244	416 249	46.3	0.0	0.2	0.3
	REND. MÉDIO	490	703	703	43.5	0.0	--	--
RIO GRANDE DO NORTE	ÁREA I	62 447	61 241	61 241	-1.9	0.0	0.3	0.3
	ÁREA II	27 119	26 539	26 539	-2.1	0.0	0.1	0.1
	PRODUÇÃO	13 137	13 778	13 778	4.9	0.0	0.0	0.0
	REND. MÉDIO	484	519	519	7.2	0.0	--	--
PARAÍBA	ÁREA I	90 007	103 596	103 596	15.1	0.0	0.4	0.5
	ÁREA II	71 640	103 596	103 596	44.6	0.0	0.3	0.5
	PRODUÇÃO	17 351	122 874	122 874	608.2	0.0	0.0	0.1
	REND. MÉDIO	242	1 186	1 186	390.1	0.0	--	--
PERNAMBUCO	ÁREA I	169 817	174 952	174 952	3.0	0.0	0.8	0.8
	ÁREA II	58 645	70 779	70 779	20.7	0.0	0.3	0.3
	PRODUÇÃO	33 219	50 350	50 350	51.6	0.0	0.0	0.0
	REND. MÉDIO	566	711	711	25.6	0.0	--	--
ALAGOAS	ÁREA I	55 671	54 880	54 880	-1.4	0.0	0.2	0.2
	ÁREA II	44 386	54 880	54 880	23.6	0.0	0.2	0.2
	PRODUÇÃO	118 271	114 525	114 525	-3.2	0.0	0.1	0.1
	REND. MÉDIO	2 665	2 087	2 087	-21.7	0.0	--	--
SERGIPE	ÁREA I	190 788	184 880	184 880	-3.1	0.0	0.8	0.8
	ÁREA II	190 788	184 880	184 880	-3.1	0.0	0.9	0.8
	PRODUÇÃO	1 053 722	981 528	981 528	-6.9	0.0	0.7	0.7
	REND. MÉDIO	5 523	5 309	5 309	-3.9	0.0	--	--
BAHIA	ÁREA I	600 000	630 000	630 000	5.0	0.0	2.7	2.7
	ÁREA II	600 000	630 000	630 000	5.0	0.0	2.7	2.8
	PRODUÇÃO	2 738 400	2 802 000	2 802 000	2.3	0.0	1.9	2.1
	REND. MÉDIO	4 564	4 448	4 448	-2.5	0.0	--	--
SUDESTE	ÁREA I	1 866 429	1 939 862	1 939 847	3.9	-0.0	8.3	8.5
	ÁREA II	1 863 324	1 936 441	1 936 426	3.9	-0.0	8.4	8.5
	PRODUÇÃO	11 575 086	11 514 609	11 514 559	-0.5	-0.0	8.2	8.6
	REND. MÉDIO	6 212	5 946	5 946	-4.3	0.0	--	--
MINAS GERAIS	ÁREA I	1 102 234	1 178 581	1 178 581	6.9	0.0	4.9	5.1
	ÁREA II	1 099 971	1 178 581	1 178 581	7.1	0.0	4.9	5.2
	PRODUÇÃO	7 103 534	7 335 203	7 335 203	3.3	0.0	5.0	5.5
	REND. MÉDIO	6 458	6 224	6 224	-3.6	0.0	--	--
ESPÍRITO SANTO	ÁREA I	16 427	16 441	16 441	0.1	0.0	0.1	0.1
	ÁREA II	16 407	16 441	16 441	0.2	0.0	0.1	0.1
	PRODUÇÃO	60 243	50 299	50 299	-16.5	0.0	0.0	0.0
	REND. MÉDIO	3 672	3 059	3 059	-16.7	0.0	--	--
RIO DE JANEIRO	ÁREA I	2 146	2 049	2 034	-5.2	-0.7	0.0	0.0
	ÁREA II	2 146	2 049	2 034	-5.2	-0.7	0.0	0.0
	PRODUÇÃO	11 709	11 211	11 161	-4.7	-0.4	0.0	0.0
	REND. MÉDIO	5 456	5 471	5 487	0.6	0.3	--	--
SÃO PAULO	ÁREA I	745 622	742 791	742 791	-0.4	0.0	3.3	3.2
	ÁREA II	744 800	739 370	739 370	-0.7	0.0	3.3	3.2
	PRODUÇÃO	4 399 600	4 117 896	4 117 896	-6.4	0.0	3.1	3.1
	REND. MÉDIO	5 907	5 569	5 569	-5.7	0.0	--	--

MILHO (em grão) - TOTAL

Fevereiro 2026

GRANDES REGIÕES E UNIDADES DA FEDERAÇÃO	VARIÁVEL	SAFRA 2025	SAFRA 2026		VARIÇÃO (%)		PARTICIPAÇÃO	
			JANEIRO	FEVEREIRO	ANUAL	MENSAL	SAFRA 2025	SAFRA 2026
SUL	ÁREA I	4 070 489	4 281 829	4 303 506	5.7	0.5	18.1	18.8
	ÁREA II	4 069 303	4 281 543	4 303 305	5.8	0.5	18.3	18.9
	PRODUÇÃO	28 371 923	29 692 402	30 069 400	6.0	1.3	20.0	22.4
	REND. MÉDIO	6 972	6 935	6 988	0.2	0.8	--	--
PARANÁ	ÁREA I	3 093 300	3 182 500	3 198 800	3.4	0.5	13.7	13.9
	ÁREA II	3 093 300	3 182 500	3 198 800	3.4	0.5	13.9	14.0
	PRODUÇÃO	20 689 700	20 865 600	21 104 200	2.0	1.1	14.6	15.7
	REND. MÉDIO	6 689	6 556	6 598	-1.4	0.6	--	--
SANTA CATARINA	ÁREA I	258 329	278 150	278 150	7.7	0.0	1.1	1.2
	ÁREA II	258 329	278 150	278 150	7.7	0.0	1.2	1.2
	PRODUÇÃO	2 388 000	2 477 218	2 477 218	3.7	0.0	1.7	1.8
	REND. MÉDIO	9 244	8 906	8 906	-3.7	0.0	--	--
RIO GRANDE DO SUL	ÁREA I	718 860	821 179	826 556	15.0	0.7	3.2	3.6
	ÁREA II	717 674	820 893	826 355	15.1	0.7	3.2	3.6
	PRODUÇÃO	5 294 223	6 349 584	6 487 982	22.5	2.2	3.7	4.8
	REND. MÉDIO	7 377	7 735	7 851	6.4	1.5	--	--
CENTRO-OESTE	ÁREA I	12 053 007	12 116 596	12 091 280	0.3	-0.2	53.5	52.7
	ÁREA II	12 052 582	12 116 596	12 091 280	0.3	-0.2	54.1	53.0
	PRODUÇÃO	85 181 328	75 855 521	75 854 922	-10.9	-0.0	60.1	56.5
	REND. MÉDIO	7 067	6 260	6 274	-11.2	0.2	--	--
MATO GROSSO DO SUL	ÁREA I	2 269 541	2 212 591	2 212 591	-2.5	0.0	10.1	9.6
	ÁREA II	2 269 116	2 212 591	2 212 591	-2.5	0.0	10.2	9.7
	PRODUÇÃO	13 934 927	10 379 886	10 379 886	-25.5	0.0	9.8	7.7
	REND. MÉDIO	6 141	4 691	4 691	-23.6	0.0	--	--
MATO GROSSO	ÁREA I	7 354 030	7 473 609	7 473 609	1.6	0.0	32.6	32.6
	ÁREA II	7 354 030	7 473 609	7 473 609	1.6	0.0	33.0	32.8
	PRODUÇÃO	54 878 063	50 251 257	50 251 257	-8.4	0.0	38.7	37.4
	REND. MÉDIO	7 462	6 724	6 724	-9.9	0.0	--	--
GOIÁS	ÁREA I	2 370 136	2 371 096	2 345 780	-1.0	-1.1	10.5	10.2
	ÁREA II	2 370 136	2 371 096	2 345 780	-1.0	-1.1	10.6	10.3
	PRODUÇÃO	15 944 858	14 781 817	14 781 218	-7.3	-0.0	11.2	11.0
	REND. MÉDIO	6 727	6 234	6 301	-6.3	1.1	--	--
DISTRITO FEDERAL	ÁREA I	59 300	59 300	59 300	0.0	0.0	0.3	0.3
	ÁREA II	59 300	59 300	59 300	0.0	0.0	0.3	0.3
	PRODUÇÃO	423 480	442 561	442 561	4.5	0.0	0.3	0.3
	REND. MÉDIO	7 141	7 463	7 463	4.5	0.0	--	--

Nota - Área (ha), Produção (t) e Rendimento Médio (kg/ha).

Para as Unidades da Federação que, por força do calendário agrícola, ainda não dispõem das estimativas iniciais, os dados correspondem a uma projeção obtida a partir das informações de anos anteriores.

ÁREA I é a área plantada.

ÁREA II é a área colhida ou a ser colhida.

Fonte: IBGE, Diretoria de Pesquisas, Coordenação de Estatísticas Agropecuárias, Levantamento Sistemático da Produção Agrícola, Fevereiro/2026.

MILHO (em grão) 1ª safra

Fevereiro 2026

GRANDES REGIÕES E UNIDADES DA FEDERAÇÃO	VARIÁVEL	SAFRA 2025	SAFRA 2026		VARIACÃO (%)		PARTICIPAÇÃO	
			JANEIRO	FEVEREIRO	ANUAL	MENSAL	SAFRA 2025	SAFRA 2026
TOTAL	ÁREA I	4 651 323	4 940 805	4 948 845	6.4	0.2	100.0	100.0
	ÁREA II	4 407 427	4 818 924	4 827 049	9.5	0.2	100.0	100.0
	PRODUÇÃO	25 729 396	28 638 311	28 878 842	12.2	0.8	100.0	100.0
	REND. MÉDIO	5 838	5 943	5 983	2.5	0.7	--	--
NORTE	ÁREA I	435 208	429 123	429 707	-1.3	0.1	9.4	8.7
	ÁREA II	434 930	428 693	429 277	-1.3	0.1	9.9	8.9
	PRODUÇÃO	1 733 718	1 572 158	1 575 042	-9.2	0.2	6.7	5.5
	REND. MÉDIO	3 986	3 667	3 669	-8.0	0.1	--	--
RONDÔNIA	ÁREA I	14 027	13 413	14 073	0.3	4.9	0.3	0.3
	ÁREA II	14 027	13 413	14 073	0.3	4.9	0.3	0.3
	PRODUÇÃO	47 957	46 129	49 021	2.2	6.3	0.2	0.2
	REND. MÉDIO	3 419	3 439	3 483	1.9	1.3	--	--
ACRE	ÁREA I	28 510	30 667	30 667	7.6	0.0	0.6	0.6
	ÁREA II	28 510	30 667	30 667	7.6	0.0	0.6	0.6
	PRODUÇÃO	79 749	86 838	86 838	8.9	0.0	0.3	0.3
	REND. MÉDIO	2 797	2 832	2 832	1.3	0.0	--	--
AMAZONAS	ÁREA I	6 576	2 723	2 723	-58.6	0.0	0.1	0.1
	ÁREA II	6 488	2 723	2 723	-58.0	0.0	0.1	0.1
	PRODUÇÃO	18 724	7 580	7 580	-59.5	0.0	0.1	0.0
	REND. MÉDIO	2 886	2 784	2 784	-3.5	0.0	--	--
RORAIMA	ÁREA I	21 762	21 762	21 777	0.1	0.1	0.5	0.4
	ÁREA II	21 762	21 762	21 777	0.1	0.1	0.5	0.5
	PRODUÇÃO	117 301	119 323	119 391	1.8	0.1	0.5	0.4
	REND. MÉDIO	5 390	5 483	5 482	1.7	-0.0	--	--
PARÁ	ÁREA I	295 244	293 986	293 986	-0.4	0.0	6.3	5.9
	ÁREA II	295 244	293 986	293 986	-0.4	0.0	6.7	6.1
	PRODUÇÃO	1 189 164	1 024 247	1 024 247	-13.9	0.0	4.6	3.5
	REND. MÉDIO	4 028	3 484	3 484	-13.5	0.0	--	--
AMAPÁ	ÁREA I	1 950	2 100	2 009	3.0	-4.3	0.0	0.0
	ÁREA II	1 950	2 100	2 009	3.0	-4.3	0.0	0.0
	PRODUÇÃO	1 890	2 123	2 047	8.3	-3.6	0.0	0.0
	REND. MÉDIO	969	1 011	1 019	5.2	0.8	--	--
TOCANTINS	ÁREA I	67 139	64 472	64 472	-4.0	0.0	1.4	1.3
	ÁREA II	66 949	64 042	64 042	-4.3	0.0	1.5	1.3
	PRODUÇÃO	278 933	285 918	285 918	2.5	0.0	1.1	1.0
	REND. MÉDIO	4 166	4 465	4 465	7.2	0.0	--	--
NORDESTE	ÁREA I	1 816 123	1 846 641	1 846 491	1.7	-0.0	39.0	37.3
	ÁREA II	1 576 484	1 726 497	1 726 347	9.5	-0.0	35.8	35.8
	PRODUÇÃO	5 230 369	5 982 532	5 981 737	14.4	-0.0	20.3	20.7
	REND. MÉDIO	3 318	3 465	3 465	4.4	0.0	--	--
MARANHÃO	ÁREA I	321 103	299 460	299 310	-6.8	-0.1	6.9	6.0
	ÁREA II	320 440	299 366	299 216	-6.6	-0.1	7.3	6.2
	PRODUÇÃO	1 803 912	1 634 372	1 633 572	-9.4	-0.0	7.0	5.7
	REND. MÉDIO	5 629	5 459	5 460	-3.0	0.0	--	--
PIAUI	ÁREA I	378 837	394 732	394 732	4.2	0.0	8.1	8.0
	ÁREA II	285 543	394 732	394 732	38.2	0.0	6.5	8.2
	PRODUÇÃO	1 176 642	1 694 897	1 694 897	44.0	0.0	4.6	5.9
	REND. MÉDIO	4 121	4 294	4 294	4.2	0.0	--	--

MILHO (em grão) 1ª safra

Fevereiro 2026

GRANDES REGIÕES E UNIDADES DA FEDERAÇÃO	VARIÁVEL	SAFRA 2025	SAFRA 2026		VARIÇÃO (%)		PARTICIPAÇÃO	
			JANEIRO	FEVEREIRO	ANUAL	MENSAL	SAFRA 2025	SAFRA 2026
CEARÁ	ÁREA I	581 033	592 216	592 216	1.9	0.0	12.5	12.0
	ÁREA II	581 033	592 216	592 216	1.9	0.0	13.2	12.3
	PRODUÇÃO	283 876	415 548	415 553	46.4	0.0	1.1	1.4
	REND. MÉDIO	489	702	702	43.6	0.0	--	--
RIO GRANDE DO NORTE	ÁREA I	62 447	61 241	61 241	-1.9	0.0	1.3	1.2
	ÁREA II	27 119	26 539	26 539	-2.1	0.0	0.6	0.5
	PRODUÇÃO	13 137	13 778	13 778	4.9	0.0	0.1	0.0
	REND. MÉDIO	484	519	519	7.2	0.0	--	--
PARAÍBA	ÁREA I	90 007	103 596	103 596	15.1	0.0	1.9	2.1
	ÁREA II	71 640	103 596	103 596	44.6	0.0	1.6	2.1
	PRODUÇÃO	17 351	122 874	122 874	608.2	0.0	0.1	0.4
	REND. MÉDIO	242	1 186	1 186	390.1	0.0	--	--
PERNAMBUCO	ÁREA I	102 696	105 396	105 396	2.6	0.0	2.2	2.1
	ÁREA II	10 709	20 048	20 048	87.2	0.0	0.2	0.4
	PRODUÇÃO	3 451	13 063	13 063	278.5	0.0	0.0	0.0
	REND. MÉDIO	322	652	652	102.5	0.0	--	--
BAHIA	ÁREA I	280 000	290 000	290 000	3.6	0.0	6.0	5.9
	ÁREA II	280 000	290 000	290 000	3.6	0.0	6.4	6.0
	PRODUÇÃO	1 932 000	2 088 000	2 088 000	8.1	0.0	7.5	7.2
	REND. MÉDIO	6 900	7 200	7 200	4.3	0.0	--	--
SUDESTE	ÁREA I	909 233	986 933	986 918	8.5	-0.0	19.5	19.9
	ÁREA II	906 865	985 912	985 897	8.7	-0.0	20.6	20.4
	PRODUÇÃO	6 079 398	6 894 309	6 894 259	13.4	-0.0	23.6	23.9
	REND. MÉDIO	6 704	6 993	6 993	4.3	0.0	--	--
MINAS GERAIS	ÁREA I	628 490	692 387	692 387	10.2	0.0	13.5	14.0
	ÁREA II	626 257	692 387	692 387	10.6	0.0	14.2	14.3
	PRODUÇÃO	4 428 995	5 038 351	5 038 351	13.8	0.0	17.2	17.4
	REND. MÉDIO	7 072	7 277	7 277	2.9	0.0	--	--
ESPÍRITO SANTO	ÁREA I	13 451	13 460	13 460	0.1	0.0	0.3	0.3
	ÁREA II	13 431	13 460	13 460	0.2	0.0	0.3	0.3
	PRODUÇÃO	46 526	40 507	40 507	-12.9	0.0	0.2	0.1
	REND. MÉDIO	3 464	3 009	3 009	-13.1	0.0	--	--
RIO DE JANEIRO	ÁREA I	1 477	1 365	1 350	-8.6	-1.1	0.0	0.0
	ÁREA II	1 477	1 365	1 350	-8.6	-1.1	0.0	0.0
	PRODUÇÃO	6 977	6 451	6 401	-8.3	-0.8	0.0	0.0
	REND. MÉDIO	4 724	4 726	4 741	0.4	0.3	--	--
SÃO PAULO	ÁREA I	265 815	279 721	279 721	5.2	0.0	5.7	5.7
	ÁREA II	265 700	278 700	278 700	4.9	0.0	6.0	5.8
	PRODUÇÃO	1 596 900	1 809 000	1 809 000	13.3	0.0	6.2	6.3
	REND. MÉDIO	6 010	6 491	6 491	8.0	0.0	--	--
SUL	ÁREA I	1 247 793	1 427 548	1 434 625	15.0	0.5	26.8	29.0
	ÁREA II	1 246 607	1 427 262	1 434 424	15.1	0.5	28.3	29.7
	PRODUÇÃO	10 669 911	12 221 733	12 489 731	17.1	2.2	41.5	43.2
	REND. MÉDIO	8 559	8 563	8 707	1.7	1.7	--	--
PARANÁ	ÁREA I	281 000	339 300	341 000	21.4	0.5	6.0	6.9
	ÁREA II	281 000	339 300	341 000	21.4	0.5	6.4	7.1
	PRODUÇÃO	3 052 300	3 469 600	3 599 200	17.9	3.7	11.9	12.5
	REND. MÉDIO	10 862	10 226	10 555	-2.8	3.2	--	--

MILHO (em grão) 1ª safra

Fevereiro 2026

GRANDES REGIÕES E UNIDADES DA FEDERAÇÃO	VARIÁVEL	SAFRA 2025	SAFRA 2026		VARIÇÃO (%)		PARTICIPAÇÃO	
			JANEIRO	FEVEREIRO	ANUAL	MENSAL	SAFRA 2025	SAFRA 2026
SANTA CATARINA	ÁREA I	247 933	267 069	267 069	7.7	0.0	5.3	5.4
	ÁREA II	247 933	267 069	267 069	7.7	0.0	5.6	5.5
	PRODUÇÃO	2 323 388	2 402 549	2 402 549	3.4	0.0	9.0	8.3
	REND. MÉDIO	9 371	8 996	8 996	-4.0	0.0	--	--
RIO GRANDE DO SUL	ÁREA I	718 860	821 179	826 556	15.0	0.7	15.5	16.7
	ÁREA II	717 674	820 893	826 355	15.1	0.7	16.3	17.1
	PRODUÇÃO	5 294 223	6 349 584	6 487 982	22.5	2.2	20.6	22.5
	REND. MÉDIO	7 377	7 735	7 851	6.4	1.5	--	--
CENTRO-OESTE	ÁREA I	242 966	250 560	251 104	3.3	0.2	5.2	5.1
	ÁREA II	242 541	250 560	251 104	3.5	0.2	5.5	5.2
	PRODUÇÃO	2 016 000	1 967 579	1 938 073	-3.9	-1.5	7.8	6.7
	REND. MÉDIO	8 312	7 853	7 718	-7.1	-1.7	--	--
MATO GROSSO DO SUL	ÁREA I	13 085	12 591	12 591	-3.8	0.0	0.3	0.3
	ÁREA II	12 660	12 591	12 591	-0.5	0.0	0.3	0.3
	PRODUÇÃO	114 298	112 486	112 486	-1.6	0.0	0.4	0.4
	REND. MÉDIO	9 028	8 934	8 934	-1.0	0.0	--	--
MATO GROSSO	ÁREA I	52 887	53 177	53 177	0.5	0.0	1.1	1.1
	ÁREA II	52 887	53 177	53 177	0.5	0.0	1.2	1.1
	PRODUÇÃO	306 498	298 161	298 161	-2.7	0.0	1.2	1.0
	REND. MÉDIO	5 795	5 607	5 607	-3.2	0.0	--	--
GOIÁS	ÁREA I	161 994	167 792	168 336	3.9	0.3	3.5	3.4
	ÁREA II	161 994	167 792	168 336	3.9	0.3	3.7	3.5
	PRODUÇÃO	1 433 204	1 373 332	1 343 826	-6.2	-2.1	5.6	4.7
	REND. MÉDIO	8 847	8 185	7 983	-9.8	-2.5	--	--
DISTRITO FEDERAL	ÁREA I	15 000	17 000	17 000	13.3	0.0	0.3	0.3
	ÁREA II	15 000	17 000	17 000	13.3	0.0	0.3	0.4
	PRODUÇÃO	162 000	183 600	183 600	13.3	0.0	0.6	0.6
	REND. MÉDIO	10 800	10 800	10 800	0.0	0.0	--	--

Nota - Área (ha), Produção (t) e Rendimento Médio (kg/ha).

Para as Unidades da Federação que, por força do calendário agrícola, ainda não dispõem das estimativas iniciais, os dados correspondem a uma projeção obtida a partir das informações de anos anteriores.

ÁREA I é a área plantada.

ÁREA II é a área colhida ou a ser colhida.

Fonte: IBGE, Diretoria de Pesquisas, Coordenação de Estatísticas Agropecuárias, Levantamento Sistemático da Produção Agrícola, Fevereiro/2026.

MILHO (em grão) 2ª safra

Fevereiro 2026

GRANDES REGIÕES E UNIDADES DA FEDERAÇÃO	VARIÁVEL	SAFRA 2025	SAFRA 2026		VARIÇÃO (%)		PARTICIPAÇÃO	
			JANEIRO	FEVEREIRO	ANUAL	MENSAL	SAFRA 2025	SAFRA 2026
TOTAL	ÁREA I	17 895 899	17 972 435	17 990 019	0.5	0.1	100.0	100.0
	ÁREA II	17 863 886	17 951 175	17 968 794	0.6	0.1	100.0	100.0
	PRODUÇÃO	116 005 049	105 178 778	105 400 535	-9.1	0.2	100.0	100.0
	REND. MÉDIO	6 494	5 859	5 866	-9.7	0.1	--	--
NORTE	ÁREA I	1 365 450	1 361 886	1 390 730	1.9	2.1	7.6	7.7
	ÁREA II	1 364 644	1 361 851	1 390 730	1.9	2.1	7.6	7.7
	PRODUÇÃO	6 265 294	6 065 364	6 149 214	-1.9	1.4	5.4	5.8
	REND. MÉDIO	4 591	4 454	4 422	-3.7	-0.7	--	--
RONDÔNIA	ÁREA I	476 996	489 927	518 771	8.8	5.9	2.7	2.9
	ÁREA II	476 190	489 892	518 771	8.9	5.9	2.7	2.9
	PRODUÇÃO	2 353 022	2 338 255	2 422 105	2.9	3.6	2.0	2.3
	REND. MÉDIO	4 941	4 773	4 669	-5.5	-2.2	--	--
ACRE	ÁREA I	10 578	11 525	11 525	9.0	0.0	0.1	0.1
	ÁREA II	10 578	11 525	11 525	9.0	0.0	0.1	0.1
	PRODUÇÃO	43 465	50 851	50 851	17.0	0.0	0.0	0.0
	REND. MÉDIO	4 109	4 412	4 412	7.4	0.0	--	--
PARÁ	ÁREA I	389 060	368 060	368 060	-5.4	0.0	2.2	2.0
	ÁREA II	389 060	368 060	368 060	-5.4	0.0	2.2	2.0
	PRODUÇÃO	1 511 011	1 279 009	1 279 009	-15.4	0.0	1.3	1.2
	REND. MÉDIO	3 884	3 475	3 475	-10.5	0.0	--	--
TOCANTINS	ÁREA I	488 816	492 374	492 374	0.7	0.0	2.7	2.7
	ÁREA II	488 816	492 374	492 374	0.7	0.0	2.7	2.7
	PRODUÇÃO	2 357 796	2 397 249	2 397 249	1.7	0.0	2.0	2.3
	REND. MÉDIO	4 823	4 869	4 869	1.0	0.0	--	--
NORDESTE	ÁREA I	940 516	937 303	937 303	-0.3	0.0	5.3	5.2
	ÁREA II	910 046	918 478	918 478	0.9	0.0	5.1	5.1
	PRODUÇÃO	3 376 727	3 134 503	3 134 503	-7.2	0.0	2.9	3.0
	REND. MÉDIO	3 711	3 413	3 413	-8.0	0.0	--	--
MARANHÃO	ÁREA I	215 640	209 880	209 880	-2.7	0.0	1.2	1.2
	ÁREA II	215 640	209 880	209 880	-2.7	0.0	1.2	1.2
	PRODUÇÃO	908 282	904 746	904 746	-0.4	0.0	0.8	0.9
	REND. MÉDIO	4 212	4 311	4 311	2.4	0.0	--	--
PIAÚ	ÁREA I	91 181	77 991	77 991	-14.5	0.0	0.5	0.4
	ÁREA II	91 181	77 991	77 991	-14.5	0.0	0.5	0.4
	PRODUÇÃO	459 594	381 721	381 721	-16.9	0.0	0.4	0.4
	REND. MÉDIO	5 040	4 894	4 894	-2.9	0.0	--	--
CEARÁ	ÁREA I	115	116	116	0.9	0.0	0.0	0.0
	ÁREA II	115	116	116	0.9	0.0	0.0	0.0
	PRODUÇÃO	690	696	696	0.9	0.0	0.0	0.0
	REND. MÉDIO	6 000	6 000	6 000	0.0	0.0	--	--
PERNAMBUCO	ÁREA I	67 121	69 556	69 556	3.6	0.0	0.4	0.4
	ÁREA II	47 936	50 731	50 731	5.8	0.0	0.3	0.3
	PRODUÇÃO	29 768	37 287	37 287	25.3	0.0	0.0	0.0
	REND. MÉDIO	621	735	735	18.4	0.0	--	--
ALAGOAS	ÁREA I	55 671	54 880	54 880	-1.4	0.0	0.3	0.3
	ÁREA II	44 386	54 880	54 880	23.6	0.0	0.2	0.3
	PRODUÇÃO	118 271	114 525	114 525	-3.2	0.0	0.1	0.1
	REND. MÉDIO	2 665	2 087	2 087	-21.7	0.0	--	--

MILHO (em grão) 2ª safra

Fevereiro 2026

GRANDES REGIÕES E UNIDADES DA FEDERAÇÃO	VARIÁVEL	SAFRA 2025	SAFRA 2026		VARIÇÃO (%)		PARTICIPAÇÃO	
			JANEIRO	FEVEREIRO	ANUAL	MENSAL	SAFRA 2025	SAFRA 2026
SERGIPE	ÁREA I	190 788	184 880	184 880	-3.1	0.0	1.1	1.0
	ÁREA II	190 788	184 880	184 880	-3.1	0.0	1.1	1.0
	PRODUÇÃO	1 053 722	981 528	981 528	-6.9	0.0	0.9	0.9
	REND. MÉDIO	5 523	5 309	5 309	-3.9	0.0	--	--
BAHIA	ÁREA I	320 000	340 000	340 000	6.2	0.0	1.8	1.9
	ÁREA II	320 000	340 000	340 000	6.2	0.0	1.8	1.9
	PRODUÇÃO	806 400	714 000	714 000	-11.5	0.0	0.7	0.7
	REND. MÉDIO	2 520	2 100	2 100	-16.7	0.0	--	--
SUDESTE	ÁREA I	957 196	952 929	952 929	-0.4	0.0	5.3	5.3
	ÁREA II	956 459	950 529	950 529	-0.6	0.0	5.4	5.3
	PRODUÇÃO	5 495 688	4 620 300	4 620 300	-15.9	0.0	4.7	4.4
	REND. MÉDIO	5 746	4 861	4 861	-15.4	0.0	--	--
MINAS GERAIS	ÁREA I	473 744	486 194	486 194	2.6	0.0	2.6	2.7
	ÁREA II	473 714	486 194	486 194	2.6	0.0	2.7	2.7
	PRODUÇÃO	2 674 539	2 296 852	2 296 852	-14.1	0.0	2.3	2.2
	REND. MÉDIO	5 646	4 724	4 724	-16.3	0.0	--	--
ESPÍRITO SANTO	ÁREA I	2 976	2 981	2 981	0.2	0.0	0.0	0.0
	ÁREA II	2 976	2 981	2 981	0.2	0.0	0.0	0.0
	PRODUÇÃO	13 717	9 792	9 792	-28.6	0.0	0.0	0.0
	REND. MÉDIO	4 609	3 285	3 285	-28.7	0.0	--	--
RIO DE JANEIRO	ÁREA I	669	684	684	2.2	0.0	0.0	0.0
	ÁREA II	669	684	684	2.2	0.0	0.0	0.0
	PRODUÇÃO	4 732	4 760	4 760	0.6	0.0	0.0	0.0
	REND. MÉDIO	7 073	6 959	6 959	-1.6	0.0	--	--
SÃO PAULO	ÁREA I	479 807	463 070	463 070	-3.5	0.0	2.7	2.6
	ÁREA II	479 100	460 670	460 670	-3.8	0.0	2.7	2.6
	PRODUÇÃO	2 802 700	2 308 896	2 308 896	-17.6	0.0	2.4	2.2
	REND. MÉDIO	5 850	5 012	5 012	-14.3	0.0	--	--
SUL	ÁREA I	2 822 696	2 854 281	2 868 881	1.6	0.5	15.8	15.9
	ÁREA II	2 822 696	2 854 281	2 868 881	1.6	0.5	15.8	16.0
	PRODUÇÃO	17 702 012	17 470 669	17 579 669	-0.7	0.6	15.3	16.7
	REND. MÉDIO	6 271	6 121	6 128	-2.3	0.1	--	--
PARANÁ	ÁREA I	2 812 300	2 843 200	2 857 800	1.6	0.5	15.7	15.9
	ÁREA II	2 812 300	2 843 200	2 857 800	1.6	0.5	15.7	15.9
	PRODUÇÃO	17 637 400	17 396 000	17 505 000	-0.8	0.6	15.2	16.6
	REND. MÉDIO	6 272	6 118	6 125	-2.3	0.1	--	--
SANTA CATARINA	ÁREA I	10 396	11 081	11 081	6.6	0.0	0.1	0.1
	ÁREA II	10 396	11 081	11 081	6.6	0.0	0.1	0.1
	PRODUÇÃO	64 612	74 669	74 669	15.6	0.0	0.1	0.1
	REND. MÉDIO	6 215	6 738	6 738	8.4	0.0	--	--
CENTRO-OESTE	ÁREA I	11 810 041	11 866 036	11 840 176	0.3	-0.2	66.0	65.8
	ÁREA II	11 810 041	11 866 036	11 840 176	0.3	-0.2	66.1	65.9
	PRODUÇÃO	83 165 328	73 887 942	73 916 849	-11.1	0.0	71.7	70.1
	REND. MÉDIO	7 042	6 227	6 243	-11.3	0.3	--	--
MATO GROSSO DO SUL	ÁREA I	2 256 456	2 200 000	2 200 000	-2.5	0.0	12.6	12.2
	ÁREA II	2 256 456	2 200 000	2 200 000	-2.5	0.0	12.6	12.2
	PRODUÇÃO	13 820 629	10 267 400	10 267 400	-25.7	0.0	11.9	9.7
	REND. MÉDIO	6 125	4 667	4 667	-23.8	0.0	--	--

MILHO (em grão) 2ª safra

Fevereiro 2026

GRANDES REGIÕES E UNIDADES DA FEDERAÇÃO	VARIÁVEL	SAFRA 2025	SAFRA 2026		VARIÇÃO (%)		PARTICIPAÇÃO	
			JANEIRO	FEVEREIRO	ANUAL	MENSAL	SAFRA 2025	SAFRA 2026
MATO GROSSO	ÁREA I	7 301 143	7 420 432	7 420 432	1.6	0.0	40.8	41.2
	ÁREA II	7 301 143	7 420 432	7 420 432	1.6	0.0	40.9	41.3
	PRODUÇÃO	54 571 565	49 953 096	49 953 096	-8.5	0.0	47.0	47.4
	REND. MÉDIO	7 474	6 732	6 732	-9.9	0.0	--	--
GOIÁS	ÁREA I	2 208 142	2 203 304	2 177 444	-1.4	-1.2	12.3	12.1
	ÁREA II	2 208 142	2 203 304	2 177 444	-1.4	-1.2	12.4	12.1
	PRODUÇÃO	14 511 654	13 408 485	13 437 392	-7.4	0.2	12.5	12.7
	REND. MÉDIO	6 572	6 086	6 171	-6.1	1.4	--	--
DISTRITO FEDERAL	ÁREA I	44 300	42 300	42 300	-4.5	0.0	0.2	0.2
	ÁREA II	44 300	42 300	42 300	-4.5	0.0	0.2	0.2
	PRODUÇÃO	261 480	258 961	258 961	-1.0	0.0	0.2	0.2
	REND. MÉDIO	5 902	6 122	6 122	3.7	0.0	--	--

Nota - Área (ha), Produção (t) e Rendimento Médio (kg/ha).

Para as Unidades da Federação que, por força do calendário agrícola, ainda não dispõem das estimativas iniciais, os dados correspondem a uma projeção obtida a partir das informações de anos anteriores.

ÁREA I é a área plantada.

ÁREA II é a área colhida ou a ser colhida.

Fonte: IBGE, Diretoria de Pesquisas, Coordenação de Estatísticas Agropecuárias, Levantamento Sistemático da Produção Agrícola, Fevereiro/2026.

SOJA (em grão)

Fevereiro 2026

GRANDES REGIÕES E UNIDADES DA FEDERAÇÃO	VARIÁVEL	SAFRA 2025	SAFRA 2026		VARIACÃO (%)		PARTICIPACÃO	
			JANEIRO	FEVEREIRO	ANUAL	MENSAL	SAFRA 2025	SAFRA 2026
TOTAL	ÁREA I	47 789 501	48 012 110	48 182 541	0.8	0.4	100.0	100.0
	ÁREA II	47 724 673	47 958 562	48 129 883	0.8	0.4	100.0	100.0
	PRODUÇÃO	166 054 076	172 539 376	173 258 060	4.3	0.4	100.0	100.0
	REND. MÉDIO	3 479	3 598	3 600	3.5	0.1	--	--
NORTE	ÁREA I	3 716 060	3 710 789	3 708 188	-0.2	-0.1	7.8	7.7
	ÁREA II	3 659 759	3 658 742	3 656 151	-0.1	-0.1	7.7	7.6
	PRODUÇÃO	12 767 625	12 241 292	12 203 856	-4.4	-0.3	7.7	7.0
	REND. MÉDIO	3 489	3 346	3 338	-4.3	-0.2	--	--
RONDÔNIA	ÁREA I	698 918	721 004	718 403	2.8	-0.4	1.5	1.5
	ÁREA II	696 676	720 994	718 403	3.1	-0.4	1.5	1.5
	PRODUÇÃO	2 615 394	2 679 984	2 642 548	1.0	-1.4	1.6	1.5
	REND. MÉDIO	3 754	3 717	3 678	-2.0	-1.0	--	--
ACRE	ÁREA I	17 478	15 801	15 801	-9.6	0.0	0.0	0.0
	ÁREA II	15 156	15 801	15 801	4.3	0.0	0.0	0.0
	PRODUÇÃO	56 659	59 724	59 724	5.4	0.0	0.0	0.0
	REND. MÉDIO	3 738	3 780	3 780	1.1	0.0	--	--
AMAZONAS	ÁREA I	11 485	11 485	11 485	0.0	0.0	0.0	0.0
	ÁREA II	11 485	11 485	11 485	0.0	0.0	0.0	0.0
	PRODUÇÃO	35 820	35 820	35 820	0.0	0.0	0.0	0.0
	REND. MÉDIO	3 119	3 119	3 119	0.0	0.0	--	--
RORAIMA	ÁREA I	133 280	131 048	131 048	-1.7	0.0	0.3	0.3
	ÁREA II	133 280	131 048	131 048	-1.7	0.0	0.3	0.3
	PRODUÇÃO	495 456	477 310	477 310	-3.7	0.0	0.3	0.3
	REND. MÉDIO	3 717	3 642	3 642	-2.0	0.0	--	--
PARÁ	ÁREA I	1 348 823	1 335 215	1 335 215	-1.0	0.0	2.8	2.8
	ÁREA II	1 348 823	1 335 215	1 335 215	-1.0	0.0	2.8	2.8
	PRODUÇÃO	4 462 302	4 140 441	4 140 441	-7.2	0.0	2.7	2.4
	REND. MÉDIO	3 308	3 101	3 101	-6.3	0.0	--	--
AMAPÁ	ÁREA I	10 000	11 650	11 650	16.5	0.0	0.0	0.0
	ÁREA II	10 000	11 650	11 650	16.5	0.0	0.0	0.0
	PRODUÇÃO	26 182	30 872	30 872	17.9	0.0	0.0	0.0
	REND. MÉDIO	2 618	2 650	2 650	1.2	0.0	--	--
TOCANTINS	ÁREA I	1 496 076	1 484 586	1 484 586	-0.8	0.0	3.1	3.1
	ÁREA II	1 444 339	1 432 549	1 432 549	-0.8	0.0	3.0	3.0
	PRODUÇÃO	5 075 812	4 817 141	4 817 141	-5.1	0.0	3.1	2.8
	REND. MÉDIO	3 514	3 363	3 363	-4.3	0.0	--	--
NORDESTE	ÁREA I	4 591 696	4 540 738	4 704 974	2.5	3.6	9.6	9.8
	ÁREA II	4 590 841	4 539 847	4 704 974	2.5	3.6	9.6	9.8
	PRODUÇÃO	16 634 331	16 783 535	17 381 181	4.5	3.6	10.0	10.0
	REND. MÉDIO	3 623	3 697	3 694	2.0	-0.1	--	--
MARANHÃO	ÁREA I	1 374 307	1 417 915	1 418 224	3.2	0.0	2.9	2.9
	ÁREA II	1 373 552	1 417 024	1 418 224	3.3	0.1	2.9	2.9
	PRODUÇÃO	4 422 858	4 583 062	4 587 196	3.7	0.1	2.7	2.6
	REND. MÉDIO	3 220	3 234	3 234	0.4	0.0	--	--
PIAUI	ÁREA I	1 067 691	1 097 913	1 097 913	2.8	0.0	2.2	2.3
	ÁREA II	1 067 591	1 097 913	1 097 913	2.8	0.0	2.2	2.3
	PRODUÇÃO	3 582 881	4 062 685	4 062 685	13.4	0.0	2.2	2.3
	REND. MÉDIO	3 356	3 700	3 700	10.3	0.0	--	--

SOJA (em grão)

Fevereiro 2026

GRANDES REGIÕES E UNIDADES DA FEDERAÇÃO	VARIÁVEL	SAFRA 2025	SAFRA 2026		VARIÇÃO (%)		PARTICIPAÇÃO	
			JANEIRO	FEVEREIRO	ANUAL	MENSAL	SAFRA 2025	SAFRA 2026
CEARÁ	ÁREA I	3 838	3 978	3 978	3.6	0.0	0.0	0.0
	ÁREA II	3 838	3 978	3 978	3.6	0.0	0.0	0.0
	PRODUÇÃO	14 130	14 927	14 927	5.6	0.0	0.0	0.0
	REND. MÉDIO	3 682	3 752	3 752	1.9	0.0	--	--
ALAGOAS	ÁREA I	2 360	2 360	2 360	0.0	0.0	0.0	0.0
	ÁREA II	2 360	2 360	2 360	0.0	0.0	0.0	0.0
	PRODUÇÃO	8 272	8 202	8 202	-0.8	0.0	0.0	0.0
	REND. MÉDIO	3 505	3 475	3 475	-0.9	0.0	--	--
BAHIA	ÁREA I	2 143 500	2 018 572	2 182 499	1.8	8.1	4.5	4.5
	ÁREA II	2 143 500	2 018 572	2 182 499	1.8	8.1	4.5	4.5
	PRODUÇÃO	8 606 190	8 114 659	8 708 171	1.2	7.3	5.2	5.0
	REND. MÉDIO	4 015	4 020	3 990	-0.6	-0.7	--	--
SUDESTE	ÁREA I	3 756 290	3 752 531	3 752 531	-0.1	0.0	7.9	7.8
	ÁREA II	3 755 680	3 751 921	3 751 921	-0.1	0.0	7.9	7.8
	PRODUÇÃO	14 540 766	14 073 242	14 197 198	-2.4	0.9	8.8	8.2
	REND. MÉDIO	3 872	3 751	3 784	-2.3	0.9	--	--
MINAS GERAIS	ÁREA I	2 370 789	2 351 562	2 351 562	-0.8	0.0	5.0	4.9
	ÁREA II	2 370 789	2 351 562	2 351 562	-0.8	0.0	5.0	4.9
	PRODUÇÃO	9 150 180	8 836 355	8 960 311	-2.1	1.4	5.5	5.2
	REND. MÉDIO	3 860	3 758	3 810	-1.3	1.4	--	--
RIO DE JANEIRO	ÁREA I	891	891	891	0.0	0.0	0.0	0.0
	ÁREA II	891	891	891	0.0	0.0	0.0	0.0
	PRODUÇÃO	2 674	2 682	2 682	0.3	0.0	0.0	0.0
	REND. MÉDIO	3 001	3 010	3 010	0.3	0.0	--	--
SÃO PAULO	ÁREA I	1 384 610	1 400 078	1 400 078	1.1	0.0	2.9	2.9
	ÁREA II	1 384 000	1 399 468	1 399 468	1.1	0.0	2.9	2.9
	PRODUÇÃO	5 387 912	5 234 205	5 234 205	-2.9	0.0	3.2	3.0
	REND. MÉDIO	3 893	3 740	3 740	-3.9	0.0	--	--
SUL	ÁREA I	13 468 573	13 354 006	13 342 476	-0.9	-0.1	28.2	27.7
	ÁREA II	13 461 511	13 354 006	13 342 465	-0.9	-0.1	28.2	27.7
	PRODUÇÃO	38 170 340	46 479 471	46 111 525	20.8	-0.8	23.0	26.6
	REND. MÉDIO	2 836	3 481	3 456	21.9	-0.7	--	--
PARANÁ	ÁREA I	5 844 900	5 840 800	5 834 500	-0.2	-0.1	12.2	12.1
	ÁREA II	5 844 900	5 840 800	5 834 500	-0.2	-0.1	12.2	12.1
	PRODUÇÃO	21 372 600	22 212 100	22 290 400	4.3	0.4	12.9	12.9
	REND. MÉDIO	3 657	3 803	3 820	4.5	0.4	--	--
SANTA CATARINA	ÁREA I	826 957	813 285	813 285	-1.7	0.0	1.7	1.7
	ÁREA II	826 957	813 285	813 285	-1.7	0.0	1.7	1.7
	PRODUÇÃO	3 150 637	3 055 096	3 055 096	-3.0	0.0	1.9	1.8
	REND. MÉDIO	3 810	3 756	3 756	-1.4	0.0	--	--
RIO GRANDE DO SUL	ÁREA I	6 796 716	6 699 921	6 694 691	-1.5	-0.1	14.2	13.9
	ÁREA II	6 789 654	6 699 921	6 694 680	-1.4	-0.1	14.2	13.9
	PRODUÇÃO	13 647 103	21 212 275	20 766 029	52.2	-2.1	8.2	12.0
	REND. MÉDIO	2 010	3 166	3 102	54.3	-2.0	--	--
CENTRO-OESTE	ÁREA I	22 256 882	22 654 046	22 674 372	1.9	0.1	46.6	47.1
	ÁREA II	22 256 882	22 654 046	22 674 372	1.9	0.1	46.6	47.1
	PRODUÇÃO	83 941 014	82 961 836	83 364 300	-0.7	0.5	50.6	48.1
	REND. MÉDIO	3 771	3 662	3 677	-2.5	0.4	--	--

SOJA (em grão)

Fevereiro 2026

GRANDES REGIÕES E UNIDADES DA FEDERAÇÃO	VARIÁVEL	SAFRA 2025	SAFRA 2026		VARIÇÃO (%)		PARTICIPAÇÃO	
			JANEIRO	FEVEREIRO	ANUAL	MENSAL	SAFRA 2025	SAFRA 2026
MATO GROSSO DO SUL	ÁREA I	4 264 013	4 400 000	4 400 000	3.2	0.0	8.9	9.1
	ÁREA II	4 264 013	4 400 000	4 400 000	3.2	0.0	8.9	9.1
	PRODUÇÃO	13 119 833	14 960 000	14 960 000	14.0	0.0	7.9	8.6
	REND. MÉDIO	3 077	3 400	3 400	10.5	0.0	--	--
MATO GROSSO	ÁREA I	12 788 611	13 026 238	13 026 238	1.9	0.0	26.8	27.0
	ÁREA II	12 788 611	13 026 238	13 026 238	1.9	0.0	26.8	27.1
	PRODUÇÃO	50 175 032	48 532 919	48 532 919	-3.3	0.0	30.2	28.0
	REND. MÉDIO	3 923	3 726	3 726	-5.0	0.0	--	--
GOIÁS	ÁREA I	5 117 258	5 142 808	5 163 134	0.9	0.4	10.7	10.7
	ÁREA II	5 117 258	5 142 808	5 163 134	0.9	0.4	10.7	10.7
	PRODUÇÃO	20 317 289	19 137 417	19 539 881	-3.8	2.1	12.2	11.3
	REND. MÉDIO	3 970	3 721	3 785	-4.7	1.7	--	--
DISTRITO FEDERAL	ÁREA I	87 000	85 000	85 000	-2.3	0.0	0.2	0.2
	ÁREA II	87 000	85 000	85 000	-2.3	0.0	0.2	0.2
	PRODUÇÃO	328 860	331 500	331 500	0.8	0.0	0.2	0.2
	REND. MÉDIO	3 780	3 900	3 900	3.2	0.0	--	--

Nota - Área (ha), Produção (t) e Rendimento Médio (kg/ha).

Para as Unidades da Federação que, por força do calendário agrícola, ainda não dispõem das estimativas iniciais, os dados correspondem a uma projeção obtida a partir das informações de anos anteriores.

ÁREA I é a área plantada.

ÁREA II é a área colhida ou a ser colhida.

Fonte: IBGE, Diretoria de Pesquisas, Coordenação de Estatísticas Agropecuárias, Levantamento Sistemático da Produção Agrícola, Fevereiro/2026.

SORGO (em grão)

Fevereiro 2026

GRANDES REGIÕES E UNIDADES DA FEDERAÇÃO	VARIÁVEL	SAFRA 2025	SAFRA 2026		VARIACÃO (%)		PARTICIPAÇÃO	
			JANEIRO	FEVEREIRO	ANUAL	MENSAL	SAFRA 2025	SAFRA 2026
TOTAL	ÁREA I	1 540 789	1 497 182	1 548 594	0.5	3.4	100.0	100.0
	ÁREA II	1 537 684	1 493 852	1 545 264	0.5	3.4	100.0	100.0
	PRODUÇÃO	5 399 877	4 648 049	4 886 651	-9.5	5.1	100.0	100.0
	REND. MÉDIO	3 512	3 111	3 162	-10.0	1.6	--	--
NORTE	ÁREA I	75 351	74 054	74 052	-1.7	-0.0	4.9	4.8
	ÁREA II	75 351	74 054	74 052	-1.7	-0.0	4.9	4.8
	PRODUÇÃO	198 380	189 619	189 613	-4.4	-0.0	3.7	3.9
	REND. MÉDIO	2 633	2 561	2 561	-2.7	0.0	--	--
RONDÔNIA	ÁREA I	14 214	10 897	10 895	-23.4	-0.0	0.9	0.7
	ÁREA II	14 214	10 897	10 895	-23.4	-0.0	0.9	0.7
	PRODUÇÃO	41 123	30 970	30 964	-24.7	-0.0	0.8	0.6
	REND. MÉDIO	2 893	2 842	2 842	-1.8	0.0	--	--
PARÁ	ÁREA I	23 080	22 850	22 850	-1.0	0.0	1.5	1.5
	ÁREA II	23 080	22 850	22 850	-1.0	0.0	1.5	1.5
	PRODUÇÃO	69 625	64 871	64 871	-6.8	0.0	1.3	1.3
	REND. MÉDIO	3 017	2 839	2 839	-5.9	0.0	--	--
TOCANTINS	ÁREA I	38 057	40 307	40 307	5.9	0.0	2.5	2.6
	ÁREA II	38 057	40 307	40 307	5.9	0.0	2.5	2.6
	PRODUÇÃO	87 632	93 778	93 778	7.0	0.0	1.6	1.9
	REND. MÉDIO	2 303	2 327	2 327	1.0	0.0	--	--
NORDESTE	ÁREA I	195 286	146 829	146 829	-24.8	0.0	12.7	9.5
	ÁREA II	192 286	144 129	144 129	-25.0	0.0	12.5	9.3
	PRODUÇÃO	430 844	293 280	293 280	-31.9	0.0	8.0	6.0
	REND. MÉDIO	2 241	2 035	2 035	-9.2	0.0	--	--
MARANHÃO	ÁREA I	18 023	15 337	15 337	-14.9	0.0	1.2	1.0
	ÁREA II	17 773	15 337	15 337	-13.7	0.0	1.2	1.0
	PRODUÇÃO	35 292	34 200	34 200	-3.1	0.0	0.7	0.7
	REND. MÉDIO	1 986	2 230	2 230	12.3	0.0	--	--
PIAUI	ÁREA I	78 650	32 879	32 879	-58.2	0.0	5.1	2.1
	ÁREA II	78 650	32 879	32 879	-58.2	0.0	5.1	2.1
	PRODUÇÃO	251 532	120 251	120 251	-52.2	0.0	4.7	2.5
	REND. MÉDIO	3 198	3 657	3 657	14.4	0.0	--	--
CEARÁ	ÁREA I	15	15	15	0.0	0.0	0.0	0.0
	ÁREA II	15	15	15	0.0	0.0	0.0	0.0
	PRODUÇÃO	6	36	36	500.0	0.0	0.0	0.0
	REND. MÉDIO	400	2 400	2 400	500.0	0.0	--	--
PERNAMBUCO	ÁREA I	3 000	3 000	3 000	0.0	0.0	0.2	0.2
	ÁREA II	250	300	300	20.0	0.0	0.0	0.0
	PRODUÇÃO	13	182	182	1300.0	0.0	0.0	0.0
	REND. MÉDIO	52	607	607	1067.3	0.0	--	--
ALAGOAS	ÁREA I	448	448	448	0.0	0.0	0.0	0.0
	ÁREA II	448	448	448	0.0	0.0	0.0	0.0
	PRODUÇÃO	1 021	1 021	1 021	0.0	0.0	0.0	0.0
	REND. MÉDIO	2 279	2 279	2 279	0.0	0.0	--	--
BAHIA	ÁREA I	95 150	95 150	95 150	0.0	0.0	6.2	6.1
	ÁREA II	95 150	95 150	95 150	0.0	0.0	6.2	6.2
	PRODUÇÃO	142 980	137 590	137 590	-3.8	0.0	2.6	2.8
	REND. MÉDIO	1 503	1 446	1 446	-3.8	0.0	--	--

SORGO (em grão)

Fevereiro 2026

GRANDES REGIÕES E UNIDADES DA FEDERAÇÃO	VARIÁVEL	SAFRA 2025	SAFRA 2026		VARIÇÃO (%)		PARTICIPAÇÃO	
			JANEIRO	FEVEREIRO	ANUAL	MENSAL	SAFRA 2025	SAFRA 2026
SUDESTE	ÁREA I	505 472	505 744	548 503	8.5	8.5	32.8	35.4
	ÁREA II	505 397	505 114	547 873	8.4	8.5	32.9	35.5
	PRODUÇÃO	2 030 768	1 698 398	1 909 739	-6.0	12.4	37.6	39.1
	REND. MÉDIO	4 018	3 362	3 486	-13.2	3.7	--	--
MINAS GERAIS	ÁREA I	355 689	355 267	398 026	11.9	12.0	23.1	25.7
	ÁREA II	355 689	355 267	398 026	11.9	12.0	23.1	25.8
	PRODUÇÃO	1 422 500	1 190 405	1 401 746	-1.5	17.8	26.3	28.7
	REND. MÉDIO	3 999	3 351	3 522	-11.9	5.1	--	--
SÃO PAULO	ÁREA I	149 783	150 477	150 477	0.5	0.0	9.7	9.7
	ÁREA II	149 708	149 847	149 847	0.1	0.0	9.7	9.7
	PRODUÇÃO	608 268	507 993	507 993	-16.5	0.0	11.3	10.4
	REND. MÉDIO	4 063	3 390	3 390	-16.6	0.0	--	--
SUL	ÁREA I	2 000	6 200	6 384	219.2	3.0	0.1	0.4
	ÁREA II	2 000	6 200	6 384	219.2	3.0	0.1	0.4
	PRODUÇÃO	4 000	15 104	15 892	297.3	5.2	0.1	0.3
	REND. MÉDIO	2 000	2 436	2 489	24.4	2.2	--	--
RIO GRANDE DO SUL	ÁREA I	2 000	6 200	6 384	219.2	3.0	0.1	0.4
	ÁREA II	2 000	6 200	6 384	219.2	3.0	0.1	0.4
	PRODUÇÃO	4 000	15 104	15 892	297.3	5.2	0.1	0.3
	REND. MÉDIO	2 000	2 436	2 489	24.4	2.2	--	--
CENTRO-OESTE	ÁREA I	762 680	764 355	772 826	1.3	1.1	49.5	49.9
	ÁREA II	762 650	764 355	772 826	1.3	1.1	49.6	50.0
	PRODUÇÃO	2 735 885	2 451 648	2 478 127	-9.4	1.1	50.7	50.7
	REND. MÉDIO	3 587	3 207	3 207	-10.6	0.0	--	--
MATO GROSSO DO SUL	ÁREA I	131 295	130 100	130 100	-0.9	0.0	8.5	8.4
	ÁREA II	131 265	130 100	130 100	-0.9	0.0	8.5	8.4
	PRODUÇÃO	534 726	415 630	415 630	-22.3	0.0	9.9	8.5
	REND. MÉDIO	4 074	3 195	3 195	-21.6	0.0	--	--
MATO GROSSO	ÁREA I	91 900	95 350	95 350	3.8	0.0	6.0	6.2
	ÁREA II	91 900	95 350	95 350	3.8	0.0	6.0	6.2
	PRODUÇÃO	278 273	292 476	292 476	5.1	0.0	5.2	6.0
	REND. MÉDIO	3 028	3 067	3 067	1.3	0.0	--	--
GOIÁS	ÁREA I	516 485	518 905	527 376	2.1	1.6	33.5	34.1
	ÁREA II	516 485	518 905	527 376	2.1	1.6	33.6	34.1
	PRODUÇÃO	1 826 286	1 659 542	1 686 021	-7.7	1.6	33.8	34.5
	REND. MÉDIO	3 536	3 198	3 197	-9.6	-0.0	--	--
DISTRITO FEDERAL	ÁREA I	23 000	20 000	20 000	-13.0	0.0	1.5	1.3
	ÁREA II	23 000	20 000	20 000	-13.0	0.0	1.5	1.3
	PRODUÇÃO	96 600	84 000	84 000	-13.0	0.0	1.8	1.7
	REND. MÉDIO	4 200	4 200	4 200	0.0	0.0	--	--

Nota - Área (ha), Produção (t) e Rendimento Médio (kg/ha).

Para as Unidades da Federação que, por força do calendário agrícola, ainda não dispõem das estimativas iniciais, os dados correspondem a uma projeção obtida a partir das informações de anos anteriores.

ÁREA I é a área plantada.

ÁREA II é a área colhida ou a ser colhida.

Fonte: IBGE, Diretoria de Pesquisas, Coordenação de Estatísticas Agropecuárias, Levantamento Sistemático da Produção Agrícola, Fevereiro/2026.

TOMATE

Fevereiro 2026

GRANDES REGIÕES E UNIDADES DA FEDERAÇÃO	VARIÁVEL	SAFRA 2025	SAFRA 2026		VARIACÃO (%)		PARTICIPAÇÃO	
			JANEIRO	FEVEREIRO	ANUAL	MENSAL	SAFRA 2025	SAFRA 2026
TOTAL	ÁREA I	63 812	63 312	63 046	-1.2	-0.4	100.0	100.0
	ÁREA II	63 614	63 120	62 854	-1.2	-0.4	100.0	100.0
	PRODUÇÃO	4 755 782	4 740 540	4 711 290	-0.9	-0.6	100.0	100.0
	REND. MÉDIO	74 760	75 104	74 956	0.3	-0.2	--	--
NORTE	ÁREA I	388	410	410	5.7	0.0	0.6	0.7
	ÁREA II	382	410	410	7.3	0.0	0.6	0.7
	PRODUÇÃO	8 704	9 499	9 499	9.1	0.0	0.2	0.2
	REND. MÉDIO	22 785	23 168	23 168	1.7	0.0	--	--
RONDÔNIA	ÁREA I	150	137	137	-8.7	0.0	0.2	0.2
	ÁREA II	144	137	137	-4.9	0.0	0.2	0.2
	PRODUÇÃO	4 298	4 212	4 212	-2.0	0.0	0.1	0.1
	REND. MÉDIO	29 847	30 745	30 745	3.0	0.0	--	--
AMAZONAS	ÁREA I	49	51	51	4.1	0.0	0.1	0.1
	ÁREA II	49	51	51	4.1	0.0	0.1	0.1
	PRODUÇÃO	692	739	739	6.8	0.0	0.0	0.0
	REND. MÉDIO	14 122	14 490	14 490	2.6	0.0	--	--
RORAIMA	ÁREA I	115	115	115	0.0	0.0	0.2	0.2
	ÁREA II	115	115	115	0.0	0.0	0.2	0.2
	PRODUÇÃO	2 034	2 145	2 145	5.5	0.0	0.0	0.0
	REND. MÉDIO	17 687	18 652	18 652	5.5	0.0	--	--
PARÁ	ÁREA I	74	107	107	44.6	0.0	0.1	0.2
	ÁREA II	74	107	107	44.6	0.0	0.1	0.2
	PRODUÇÃO	1 680	2 403	2 403	43.0	0.0	0.0	0.1
	REND. MÉDIO	22 703	22 458	22 458	-1.1	0.0	--	--
NORDESTE	ÁREA I	10 807	10 840	10 840	0.3	0.0	16.9	17.2
	ÁREA II	10 645	10 665	10 665	0.2	0.0	16.7	17.0
	PRODUÇÃO	563 348	552 347	552 347	-2.0	0.0	11.8	11.7
	REND. MÉDIO	52 921	51 791	51 791	-2.1	0.0	--	--
MARANHÃO	ÁREA I	149	161	161	8.1	0.0	0.2	0.3
	ÁREA II	149	161	161	8.1	0.0	0.2	0.3
	PRODUÇÃO	3 170	3 612	3 612	13.9	0.0	0.1	0.1
	REND. MÉDIO	21 275	22 435	22 435	5.5	0.0	--	--
PIAUI	ÁREA I	163	177	177	8.6	0.0	0.3	0.3
	ÁREA II	163	177	177	8.6	0.0	0.3	0.3
	PRODUÇÃO	5 110	5 440	5 440	6.5	0.0	0.1	0.1
	REND. MÉDIO	31 350	30 734	30 734	-2.0	0.0	--	--
CEARÁ	ÁREA I	2 737	2 852	2 852	4.2	0.0	4.3	4.5
	ÁREA II	2 737	2 852	2 852	4.2	0.0	4.3	4.5
	PRODUÇÃO	205 796	210 387	210 387	2.2	0.0	4.3	4.5
	REND. MÉDIO	75 190	73 768	73 768	-1.9	0.0	--	--
RIO GRANDE DO NORTE	ÁREA I	203	220	220	8.4	0.0	0.3	0.3
	ÁREA II	186	191	191	2.7	0.0	0.3	0.3
	PRODUÇÃO	5 619	6 053	6 053	7.7	0.0	0.1	0.1
	REND. MÉDIO	30 210	31 691	31 691	4.9	0.0	--	--
PARAÍBA	ÁREA I	740	646	646	-12.7	0.0	1.2	1.0
	ÁREA II	734	646	646	-12.0	0.0	1.2	1.0
	PRODUÇÃO	21 772	19 066	19 066	-12.4	0.0	0.5	0.4
	REND. MÉDIO	29 662	29 514	29 514	-0.5	0.0	--	--

TOMATE

Fevereiro 2026

GRANDES REGIÕES E UNIDADES DA FEDERAÇÃO	VARIÁVEL	SAFRA 2025	SAFRA 2026		VARIÇÃO (%)		PARTICIPAÇÃO	
			JANEIRO	FEVEREIRO	ANUAL	MENSAL	SAFRA 2025	SAFRA 2026
PERNAMBUCO	ÁREA I	2 345	2 309	2 309	-1.5	0.0	3.7	3.7
	ÁREA II	2 206	2 163	2 163	-1.9	0.0	3.5	3.4
	PRODUÇÃO	126 945	112 009	112 009	-11.8	0.0	2.7	2.4
	REND. MÉDIO	57 545	51 784	51 784	-10.0	0.0	--	--
ALAGOAS	ÁREA I	230	235	235	2.2	0.0	0.4	0.4
	ÁREA II	230	235	235	2.2	0.0	0.4	0.4
	PRODUÇÃO	12 237	12 669	12 669	3.5	0.0	0.3	0.3
	REND. MÉDIO	53 204	53 911	53 911	1.3	0.0	--	--
BAHIA	ÁREA I	4 240	4 240	4 240	0.0	0.0	6.6	6.7
	ÁREA II	4 240	4 240	4 240	0.0	0.0	6.7	6.7
	PRODUÇÃO	182 699	183 111	183 111	0.2	0.0	3.8	3.9
	REND. MÉDIO	43 089	43 187	43 187	0.2	0.0	--	--
SUDESTE	ÁREA I	25 597	25 041	25 042	-2.2	0.0	40.1	39.7
	ÁREA II	25 584	25 041	25 042	-2.1	0.0	40.2	39.8
	PRODUÇÃO	1 992 439	1 963 003	1 963 022	-1.5	0.0	41.9	41.7
	REND. MÉDIO	77 878	78 392	78 389	0.7	-0.0	--	--
MINAS GERAIS	ÁREA I	7 894	7 408	7 408	-6.2	0.0	12.4	11.8
	ÁREA II	7 894	7 408	7 408	-6.2	0.0	12.4	11.8
	PRODUÇÃO	585 249	563 682	563 682	-3.7	0.0	12.3	12.0
	REND. MÉDIO	74 138	76 091	76 091	2.6	0.0	--	--
ESPÍRITO SANTO	ÁREA I	2 549	2 545	2 545	-0.2	0.0	4.0	4.0
	ÁREA II	2 549	2 545	2 545	-0.2	0.0	4.0	4.0
	PRODUÇÃO	160 956	160 958	160 958	0.0	0.0	3.4	3.4
	REND. MÉDIO	63 145	63 245	63 245	0.2	0.0	--	--
RIO DE JANEIRO	ÁREA I	1 641	1 588	1 589	-3.2	0.1	2.6	2.5
	ÁREA II	1 641	1 588	1 589	-3.2	0.1	2.6	2.5
	PRODUÇÃO	112 634	104 763	104 782	-7.0	0.0	2.4	2.2
	REND. MÉDIO	68 637	65 972	65 942	-3.9	-0.0	--	--
SÃO PAULO	ÁREA I	13 513	13 500	13 500	-0.1	0.0	21.2	21.4
	ÁREA II	13 500	13 500	13 500	0.0	0.0	21.2	21.5
	PRODUÇÃO	1 133 600	1 133 600	1 133 600	0.0	0.0	23.8	24.1
	REND. MÉDIO	83 970	83 970	83 970	0.0	0.0	--	--
SUL	ÁREA I	8 182	8 070	8 080	-1.2	0.1	12.8	12.8
	ÁREA II	8 165	8 053	8 063	-1.2	0.1	12.8	12.8
	PRODUÇÃO	507 087	512 225	509 859	0.5	-0.5	10.7	10.8
	REND. MÉDIO	62 105	63 607	63 234	1.8	-0.6	--	--
PARANÁ	ÁREA I	4 200	4 200	4 200	0.0	0.0	6.6	6.7
	ÁREA II	4 200	4 200	4 200	0.0	0.0	6.6	6.7
	PRODUÇÃO	266 200	276 400	273 700	2.8	-1.0	5.6	5.8
	REND. MÉDIO	63 381	65 810	65 167	2.8	-1.0	--	--
SANTA CATARINA	ÁREA I	2 077	2 068	2 068	-0.4	0.0	3.3	3.3
	ÁREA II	2 077	2 068	2 068	-0.4	0.0	3.3	3.3
	PRODUÇÃO	140 467	140 646	140 646	0.1	0.0	3.0	3.0
	REND. MÉDIO	67 630	68 011	68 011	0.6	0.0	--	--
RIO GRANDE DO SUL	ÁREA I	1 905	1 802	1 812	-4.9	0.6	3.0	2.9
	ÁREA II	1 888	1 785	1 795	-4.9	0.6	3.0	2.9
	PRODUÇÃO	100 420	95 179	95 513	-4.9	0.4	2.1	2.0
	REND. MÉDIO	53 189	53 322	53 211	0.0	-0.2	--	--

TOMATE

Fevereiro 2026

GRANDES REGIÕES E UNIDADES DA FEDERAÇÃO	VARIÁVEL	SAFRA 2025	SAFRA 2026		VARIÇÃO (%)		PARTICIPAÇÃO	
			JANEIRO	FEVEREIRO	ANUAL	MENSAL	SAFRA 2025	SAFRA 2026
CENTRO-OESTE	ÁREA I	18 838	18 951	18 674	-0.9	-1.5	29.5	29.6
	ÁREA II	18 838	18 951	18 674	-0.9	-1.5	29.6	29.7
	PRODUÇÃO	1 684 204	1 703 466	1 676 563	-0.5	-1.6	35.4	35.6
	REND. MÉDIO	89 405	89 888	89 781	0.4	-0.1	--	--
MATO GROSSO DO SUL	ÁREA I	49	49	49	0.0	0.0	0.1	0.1
	ÁREA II	49	49	49	0.0	0.0	0.1	0.1
	PRODUÇÃO	1 804	1 689	1 689	-6.4	0.0	0.0	0.0
	REND. MÉDIO	36 816	34 469	34 469	-6.4	0.0	--	--
MATO GROSSO	ÁREA I	152	137	137	-9.9	0.0	0.2	0.2
	ÁREA II	152	137	137	-9.9	0.0	0.2	0.2
	PRODUÇÃO	3 350	3 097	3 097	-7.6	0.0	0.1	0.1
	REND. MÉDIO	22 039	22 606	22 606	2.6	0.0	--	--
GOIÁS	ÁREA I	18 287	18 415	18 138	-0.8	-1.5	28.7	28.8
	ÁREA II	18 287	18 415	18 138	-0.8	-1.5	28.7	28.9
	PRODUÇÃO	1 651 342	1 670 928	1 644 025	-0.4	-1.6	34.7	34.9
	REND. MÉDIO	90 301	90 737	90 640	0.4	-0.1	--	--
DISTRITO FEDERAL	ÁREA I	350	350	350	0.0	0.0	0.5	0.6
	ÁREA II	350	350	350	0.0	0.0	0.6	0.6
	PRODUÇÃO	27 708	27 752	27 752	0.2	0.0	0.6	0.6
	REND. MÉDIO	79 166	79 291	79 291	0.2	0.0	--	--

Nota - Área (ha), Produção (t) e Rendimento Médio (kg/ha).

Para as Unidades da Federação que, por força do calendário agrícola, ainda não dispõem das estimativas iniciais, os dados correspondem a uma projeção obtida a partir das informações de anos anteriores.

ÁREA I é a área plantada.

ÁREA II é a área colhida ou a ser colhida.

Fonte: IBGE, Diretoria de Pesquisas, Coordenação de Estatísticas Agropecuárias, Levantamento Sistemático da Produção Agrícola, Fevereiro/2026.

TRIGO (em grão)

Fevereiro 2026

GRANDES REGIÕES E UNIDADES DA FEDERAÇÃO	VARIÁVEL	SAFRA 2025	SAFRA 2026		VARIÇÃO (%)		PARTICIPAÇÃO	
			JANEIRO	FEVEREIRO	ANUAL	MENSAL	SAFRA 2025	SAFRA 2026
TOTAL	ÁREA I	2 418 307	2 440 058	2 417 980	-0.0	-0.9	100.0	100.0
	ÁREA II	2 417 277	2 439 848	2 417 970	0.0	-0.9	100.0	100.0
	PRODUÇÃO	7 806 842	7 728 296	7 681 512	-1.6	-0.6	100.0	100.0
	REND. MÉDIO	3 230	3 168	3 177	-1.6	0.3	--	--
NORDESTE	ÁREA I	6 000	6 000	6 000	0.0	0.0	0.2	0.2
	ÁREA II	6 000	6 000	6 000	0.0	0.0	0.2	0.2
	PRODUÇÃO	34 644	34 860	34 860	0.6	0.0	0.4	0.5
	REND. MÉDIO	5 774	5 810	5 810	0.6	0.0	--	--
BAHIA	ÁREA I	6 000	6 000	6 000	0.0	0.0	0.2	0.2
	ÁREA II	6 000	6 000	6 000	0.0	0.0	0.2	0.2
	PRODUÇÃO	34 644	34 860	34 860	0.6	0.0	0.4	0.5
	REND. MÉDIO	5 774	5 810	5 810	0.6	0.0	--	--
SUDESTE	ÁREA I	253 631	294 464	294 464	16.1	0.0	10.5	12.2
	ÁREA II	253 591	294 454	294 454	16.1	0.0	10.5	12.2
	PRODUÇÃO	886 818	921 728	921 728	3.9	0.0	11.4	12.0
	REND. MÉDIO	3 497	3 130	3 130	-10.5	0.0	--	--
MINAS GERAIS	ÁREA I	138 631	136 451	136 451	-1.6	0.0	5.7	5.6
	ÁREA II	138 591	136 441	136 441	-1.6	0.0	5.7	5.6
	PRODUÇÃO	462 315	425 912	425 912	-7.9	0.0	5.9	5.5
	REND. MÉDIO	3 336	3 122	3 122	-6.4	0.0	--	--
SÃO PAULO	ÁREA I	115 000	158 013	158 013	37.4	0.0	4.8	6.5
	ÁREA II	115 000	158 013	158 013	37.4	0.0	4.8	6.5
	PRODUÇÃO	424 503	495 816	495 816	16.8	0.0	5.4	6.5
	REND. MÉDIO	3 691	3 138	3 138	-15.0	0.0	--	--
SUL	ÁREA I	2 086 903	2 073 447	2 051 509	-1.7	-1.1	86.3	84.8
	ÁREA II	2 085 953	2 073 247	2 051 509	-1.7	-1.0	86.3	84.8
	PRODUÇÃO	6 634 865	6 547 877	6 502 234	-2.0	-0.7	85.0	84.6
	REND. MÉDIO	3 181	3 158	3 169	-0.4	0.3	--	--
PARANÁ	ÁREA I	817 300	817 800	824 300	0.9	0.8	33.8	34.1
	ÁREA II	817 300	817 800	824 300	0.9	0.8	33.8	34.1
	PRODUÇÃO	2 805 400	2 810 300	2 847 300	1.5	1.3	35.9	37.1
	REND. MÉDIO	3 433	3 436	3 454	0.6	0.5	--	--
SANTA CATARINA	ÁREA I	103 440	98 759	98 759	-4.5	0.0	4.3	4.1
	ÁREA II	103 440	98 759	98 759	-4.5	0.0	4.3	4.1
	PRODUÇÃO	371 382	336 914	336 914	-9.3	0.0	4.8	4.4
	REND. MÉDIO	3 590	3 411	3 411	-5.0	0.0	--	--
RIO GRANDE DO SUL	ÁREA I	1 166 163	1 156 888	1 128 450	-3.2	-2.5	48.2	46.7
	ÁREA II	1 165 213	1 156 688	1 128 450	-3.2	-2.4	48.2	46.7
	PRODUÇÃO	3 458 083	3 400 663	3 318 020	-4.1	-2.4	44.3	43.2
	REND. MÉDIO	2 968	2 940	2 940	-0.9	0.0	--	--
CENTRO-OESTE	ÁREA I	71 773	66 147	66 007	-8.0	-0.2	3.0	2.7
	ÁREA II	71 733	66 147	66 007	-8.0	-0.2	3.0	2.7
	PRODUÇÃO	250 515	223 831	222 690	-11.1	-0.5	3.2	2.9
	REND. MÉDIO	3 492	3 384	3 374	-3.4	-0.3	--	--

TRIGO (em grão)

Fevereiro 2026

GRANDES REGIÕES E UNIDADES DA FEDERAÇÃO	VARIÁVEL	SAFRA 2025	SAFRA 2026		VARIÇÃO (%)		PARTICIPAÇÃO	
			JANEIRO	FEVEREIRO	ANUAL	MENSAL	SAFRA 2025	SAFRA 2026
MATO GROSSO DO SUL	ÁREA I	28 976	25 110	25 110	-13.3	0.0	1.2	1.0
	ÁREA II	28 936	25 110	25 110	-13.2	0.0	1.2	1.0
	PRODUÇÃO	56 451	48 387	48 387	-14.3	0.0	0.7	0.6
	REND. MÉDIO	1 951	1 927	1 927	-1.2	0.0	--	--
GOIÁS	ÁREA I	38 797	35 837	35 697	-8.0	-0.4	1.6	1.5
	ÁREA II	38 797	35 837	35 697	-8.0	-0.4	1.6	1.5
	PRODUÇÃO	176 664	159 124	157 983	-10.6	-0.7	2.3	2.1
	REND. MÉDIO	4 554	4 440	4 426	-2.8	-0.3	--	--
DISTRITO FEDERAL	ÁREA I	4 000	5 200	5 200	30.0	0.0	0.2	0.2
	ÁREA II	4 000	5 200	5 200	30.0	0.0	0.2	0.2
	PRODUÇÃO	17 400	16 320	16 320	-6.2	0.0	0.2	0.2
	REND. MÉDIO	4 350	3 138	3 138	-27.9	0.0	--	--

Nota - Área (ha), Produção (t) e Rendimento Médio (kg/ha).

Para as Unidades da Federação que, por força do calendário agrícola, ainda não dispõem das estimativas iniciais, os dados correspondem a uma projeção obtida a partir das informações de anos anteriores.

ÁREA I é a área plantada.

ÁREA II é a área colhida ou a ser colhida.

Fonte: IBGE, Diretoria de Pesquisas, Coordenação de Estatísticas Agropecuárias, Levantamento Sistemático da Produção Agrícola, Fevereiro/2026.

UVA

Fevereiro 2026

GRANDES REGIÕES E UNIDADES DA FEDERAÇÃO	VARIÁVEL	SAFRA 2025	SAFRA 2026		VARIACÃO (%)		PARTICIPAÇÃO	
			JANEIRO	FEVEREIRO	ANUAL	MENSAL	SAFRA 2025	SAFRA 2026
TOTAL	ÁREA I	86 711	83 509	82 653	-4.7	-1.0	100.0	100.0
	ÁREA II	86 009	82 801	82 555	-4.0	-0.3	100.0	100.0
	PRODUÇÃO	2 209 104	2 068 272	2 077 639	-6.0	0.5	100.0	100.0
	REND. MÉDIO	25 685	24 979	25 167	-2.0	0.8	--	--
NORTE	ÁREA I	2	2	2	0.0	0.0	0.0	0.0
	ÁREA II	2	2	2	0.0	0.0	0.0	0.0
	PRODUÇÃO	21	1	1	-95.2	0.0	0.0	0.0
	REND. MÉDIO	10 500	500	500	-95.2	0.0	--	--
TOCANTINS	ÁREA I	2	2	2	0.0	0.0	0.0	0.0
	ÁREA II	2	2	2	0.0	0.0	0.0	0.0
	PRODUÇÃO	21	1	1	-95.2	0.0	0.0	0.0
	REND. MÉDIO	10 500	500	500	-95.2	0.0	--	--
NORDESTE	ÁREA I	21 382	18 686	18 686	-12.6	0.0	24.7	22.6
	ÁREA II	21 382	18 686	18 686	-12.6	0.0	24.9	22.6
	PRODUÇÃO	974 299	847 769	847 769	-13.0	0.0	44.1	40.8
	REND. MÉDIO	45 566	45 369	45 369	-0.4	0.0	--	--
PIAUI	ÁREA I	4	5	5	25.0	0.0	0.0	0.0
	ÁREA II	4	5	5	25.0	0.0	0.0	0.0
	PRODUÇÃO	67	69	69	3.0	0.0	0.0	0.0
	REND. MÉDIO	16 750	13 800	13 800	-17.6	0.0	--	--
CEARÁ	ÁREA I	29	31	31	6.9	0.0	0.0	0.0
	ÁREA II	29	31	31	6.9	0.0	0.0	0.0
	PRODUÇÃO	574	667	667	16.2	0.0	0.0	0.0
	REND. MÉDIO	19 793	21 516	21 516	8.7	0.0	--	--
PARAÍBA	ÁREA I	73	72	72	-1.4	0.0	0.1	0.1
	ÁREA II	73	72	72	-1.4	0.0	0.1	0.1
	PRODUÇÃO	1 445	1 430	1 430	-1.0	0.0	0.1	0.1
	REND. MÉDIO	19 795	19 861	19 861	0.3	0.0	--	--
PERNAMBUCO	ÁREA I	17 876	15 178	15 178	-15.1	0.0	20.6	18.4
	ÁREA II	17 876	15 178	15 178	-15.1	0.0	20.8	18.4
	PRODUÇÃO	870 213	738 368	738 368	-15.2	0.0	39.4	35.5
	REND. MÉDIO	48 681	48 647	48 647	-0.1	0.0	--	--
BAHIA	ÁREA I	3 400	3 400	3 400	0.0	0.0	3.9	4.1
	ÁREA II	3 400	3 400	3 400	0.0	0.0	4.0	4.1
	PRODUÇÃO	102 000	107 235	107 235	5.1	0.0	4.6	5.2
	REND. MÉDIO	30 000	31 540	31 540	5.1	0.0	--	--
SUDESTE	ÁREA I	9 027	8 896	8 896	-1.5	0.0	10.4	10.8
	ÁREA II	9 020	8 895	8 895	-1.4	0.0	10.5	10.8
	PRODUÇÃO	156 154	162 659	162 659	4.2	0.0	7.1	7.8
	REND. MÉDIO	17 312	18 287	18 287	5.6	0.0	--	--
MINAS GERAIS	ÁREA I	1 385	1 335	1 335	-3.6	0.0	1.6	1.6
	ÁREA II	1 385	1 335	1 335	-3.6	0.0	1.6	1.6
	PRODUÇÃO	18 681	20 184	20 184	8.0	0.0	0.8	1.0
	REND. MÉDIO	13 488	15 119	15 119	12.1	0.0	--	--
ESPÍRITO SANTO	ÁREA I	157	148	148	-5.7	0.0	0.2	0.2
	ÁREA II	157	148	148	-5.7	0.0	0.2	0.2
	PRODUÇÃO	2 526	2 150	2 150	-14.9	0.0	0.1	0.1
	REND. MÉDIO	16 089	14 527	14 527	-9.7	0.0	--	--

UVA

Fevereiro 2026

GRANDES REGIÕES E UNIDADES DA FEDERAÇÃO	VARIÁVEL	SAFRA 2025	SAFRA 2026		VARIAÇÃO (%)		PARTICIPAÇÃO	
			JANEIRO	FEVEREIRO	ANUAL	MENSAL	SAFRA 2025	SAFRA 2026
RIO DE JANEIRO	ÁREA I	72	40	40	-44.4	0.0	0.1	0.0
	ÁREA II	66	40	40	-39.4	0.0	0.1	0.0
	PRODUÇÃO	188	103	103	-45.2	0.0	0.0	0.0
	REND. MÉDIO	2 848	2 575	2 575	-9.6	0.0	--	--
SÃO PAULO	ÁREA I	7 413	7 373	7 373	-0.5	0.0	8.5	8.9
	ÁREA II	7 412	7 372	7 372	-0.5	0.0	8.6	8.9
	PRODUÇÃO	134 759	140 222	140 222	4.1	0.0	6.1	6.7
	REND. MÉDIO	18 181	19 021	19 021	4.6	0.0	--	--
SUL	ÁREA I	56 021	55 648	54 790	-2.2	-1.5	64.6	66.3
	ÁREA II	55 326	54 941	54 693	-1.1	-0.5	64.3	66.3
	PRODUÇÃO	1 073 381	1 052 831	1 062 030	-1.1	0.9	48.6	51.1
	REND. MÉDIO	19 401	19 163	19 418	0.1	1.3	--	--
PARANÁ	ÁREA I	4 000	4 000	4 000	0.0	0.0	4.6	4.8
	ÁREA II	4 000	4 000	4 000	0.0	0.0	4.7	4.8
	PRODUÇÃO	56 872	58 000	58 000	2.0	0.0	2.6	2.8
	REND. MÉDIO	14 218	14 500	14 500	2.0	0.0	--	--
SANTA CATARINA	ÁREA I	3 714	3 715	3 715	0.0	0.0	4.3	4.5
	ÁREA II	3 709	3 709	3 709	0.0	0.0	4.3	4.5
	PRODUÇÃO	59 672	53 788	53 788	-9.9	0.0	2.7	2.6
	REND. MÉDIO	16 088	14 502	14 502	-9.9	0.0	--	--
RIO GRANDE DO SUL	ÁREA I	48 307	47 933	47 075	-2.6	-1.8	55.7	57.0
	ÁREA II	47 617	47 232	46 984	-1.3	-0.5	55.4	56.9
	PRODUÇÃO	956 837	941 043	950 242	-0.7	1.0	43.3	45.7
	REND. MÉDIO	20 094	19 924	20 225	0.7	1.5	--	--
CENTRO-OESTE	ÁREA I	279	277	279	0.0	0.7	0.3	0.3
	ÁREA II	279	277	279	0.0	0.7	0.3	0.3
	PRODUÇÃO	5 249	5 012	5 180	-1.3	3.4	0.2	0.2
	REND. MÉDIO	18 814	18 094	18 566	-1.3	2.6	--	--
MATO GROSSO DO SUL	ÁREA I	12	13	13	8.3	0.0	0.0	0.0
	ÁREA II	12	13	13	8.3	0.0	0.0	0.0
	PRODUÇÃO	92	88	88	-4.3	0.0	0.0	0.0
	REND. MÉDIO	7 667	6 769	6 769	-11.7	0.0	--	--
MATO GROSSO	ÁREA I	20	20	20	0.0	0.0	0.0	0.0
	ÁREA II	20	20	20	0.0	0.0	0.0	0.0
	PRODUÇÃO	166	164	164	-1.2	0.0	0.0	0.0
	REND. MÉDIO	8 300	8 200	8 200	-1.2	0.0	--	--
GOIÁS	ÁREA I	190	187	189	-0.5	1.1	0.2	0.2
	ÁREA II	190	187	189	-0.5	1.1	0.2	0.2
	PRODUÇÃO	3 689	3 455	3 623	-1.8	4.9	0.2	0.2
	REND. MÉDIO	19 416	18 476	19 169	-1.3	3.8	--	--
DISTRITO FEDERAL	ÁREA I	57	57	57	0.0	0.0	0.1	0.1
	ÁREA II	57	57	57	0.0	0.0	0.1	0.1
	PRODUÇÃO	1 302	1 305	1 305	0.2	0.0	0.1	0.1
	REND. MÉDIO	22 842	22 895	22 895	0.2	0.0	--	--

Nota - Área (ha), Produção (t) e Rendimento Médio (kg/ha).

Para as Unidades da Federação que, por força do calendário agrícola, ainda não dispõem das estimativas iniciais, os dados correspondem a uma projeção obtida a partir das informações de anos anteriores.

ÁREA I é a área plantada.

ÁREA II é a área colhida ou a ser colhida.

Fonte: IBGE, Diretoria de Pesquisas, Coordenação de Estatísticas Agropecuárias, Levantamento Sistemático da Produção Agrícola, Fevereiro/2026.

Colaboradores externos

Governo Federal

Companhia Nacional de Abastecimento - CONAB
Banco do Brasil - BB
Banco Central do Brasil - BACEN
Ministério da Agricultura, Pecuária e Abastecimento – MAPA
Empresa Brasileira de Pesquisa Agropecuária – EMBRAPA
Instituto Nacional de Colonização e Reforma Agrária – INCRA
Banco do Nordeste do Brasil S/A
Comissão Executiva do Plano da Lavoura Cacaueira - CEPLAC
Instituto Brasileiro do Meio Ambiente e dos Recursos Naturais Renováveis- IBAMA
Instituto Nacional de Meteorologia – INMET

Rondônia

Associação de Assistência Técnica e Extensão Rural - EMATER/RO
Comissão Executiva do Plano da Lavoura Cacaueira - CEPLAC/RO
Secretaria de Estado da Agricultura, Desenvolvimento, Regularização Fundiária – SEAGRI
Superintendência Federal de Agricultura - SFA/RO/MAPA
Agência de Defesa Sanitária Agrosilvopastoril de Rondônia – IDARON
BANCO DA AMAZÔNIA S.A. – BASA
Centro Gestor e Operacional do Sistema de Proteção da Amazônia – SIPAM
Secretaria de Estado de Planejamento Orçamento e Gestão – SEPOG

Acre

Secretaria de Estado de Produção e Agronegócio – SEPA
Secretaria de Estado de Planejamento e Gestão – SEPLAG
Federação da Agricultura e Pecuária do Estado do Acre- FAEAC
Superintendência Federal de Agricultura - SFA/Ac

Amazonas

Banco da Amazônia
Secretaria de Estado da Produção Rural
Secretaria de Estado de Planejamento, Desenvolvimento, Ciência, Tecnologia e Inovação
Secretaria de Estado do Meio Ambiente
Sindicato e Organização das Cooperativas do Estado do Amazonas - OCB-AM
Superintendência da Zona Franca de Manaus - SUFRAMA

Roraima

Agência de Defesa Agropecuária de Roraima - ADERR
Federação da Agricultura de Roraima - FAERR
Secretaria de Agricultura, Pecuária e Abastecimento
Secretaria Estadual de Planejamento do Estado de Roraima - SEPLAN
Secretaria de Planejamento e Desenvolvimento
Sindicato dos Trabalhadores e Trabalhadoras Rurais de Boa Vista - STTR-BV
Superintendência Federal de Agricultura

Pará

Agência de Defesa Agropecuária do Estado do Pará - ADEPARÁ
Empresa de Assistência Técnica e Extensão Rural do Estado do Pará – EMATER

Amapá

Banco da Amazônia
Centro de Pesquisa Agroflorestal do Amapá - CPAF-AP
Federação da Agricultura e Pecuária do Estado do Amapá - FAEAP
Instituto de Desenvolvimento Rural do Amapá - RURAP
Instituto de Estudos e Pesquisas do Estado do Amapá - IEPA
Instituto Nacional de Colonização e Reforma Agrária - INCRA
Secretaria de Planejamento e Desenvolvimento
Secretaria de Estado do Desenvolvimento Rural

Serviço Nacional de Aprendizagem Rural - SENAR
Superintendência Federal de Agricultura

Tocantins

Agência de Defesa Agropecuária do Estado do Tocantins - ADAPEC
Instituto de Desenvolvimento Rural do Estado do Tocantins - RURALTINS
Secretaria do Planejamento e Orçamento do Estado do Tocantins

Maranhão

Agência Estadual de Defesa Agropecuária – AGED
Agência Estadual de Pesquisa Agropecuária e Extensão Rural – AGERP
Empresa Brasileira de Pesquisas Agropecuárias – Embrapa Cocais
Federação da Agricultura e Pecuária do Maranhão - FAEMA
Instituto Maranhense de Estudos Socioeconômicos e Cartográficos – IMESC
Ministério da Agricultura – Superintendência Federal no Maranhão – SFA
Secretaria de Estado de Agricultura Familiar – SAF

Piauí

Agência de Defesa Agropecuária do Piauí - ADAPI
Instituto de Assistência Técnica de Extensão Rural do Piauí - EMATER
Secretaria de Estado do Desenvolvimento Rural

Ceará

Agência de Defesa Agropecuária – ADAGRI
Empresa de Assistência Técnica e Extensão Rural do Ceará - EMATERCE
Federação da Agricultura e Pecuária do Estado do Ceará – FAEC
Instituto de Desenvolvimento da Fruticultura e Agroindústria – Instituto Frutal
Instituto de Pesquisa e Estratégia Econômica do Ceará - IPECE
Instituto Caju do Brasil - ICB
Serviço de Agricultura Familiar e Cooperativismo – SEAF
Secretaria de Desenvolvimento Agrário do Ceará - SDA
Secretaria de Desenvolvimento Econômico e Trabalho do Estado do Ceará – SEDET

Rio Grande do Norte

Associação Norte-Rio-Grandense de Criadores do Rio Grande do Norte - ANORC
Instituto de Assistência Técnica e Extensão Rural do Rio Grande do Norte – EMATER
Empresa de Pesquisa Agropecuária do Rio Grande do Norte - EMPARN
Federação dos Trabalhadores Rurais Agricultores e Agricultoras Familiares do Estado do Rio Grande do Norte - FETARN
Instituto de Desenvolvimento Econômico e Meio Ambiente - IDEMA
Secretaria Estadual de Agricultura e Pesca
Serviço Brasileiro de Apoio às Micro e Pequenas Empresas - SEBRAE
Secretaria de Estado do Desenvolvimento Rural e da Agricultura Familiar – SEDRAF

Paraíba

Embrapa Algodão
Secretaria do Desenvolvimento da Agropecuária e da Pesca - ADAP
Empresa Paraibana de Pesquisa, Extensão Rural e Regularização Fundiária - EMPAER
Secretaria de Planejamento, Orçamento e Gestão - SEPLAG
Defesa Civil Estadual

Pernambuco

Companhia de Desenvolvimento dos Vales do São Francisco e do Parnaíba - CODEVASF
Empresa Brasileira de Pesquisa Agropecuária - EMBRAPA Semiárido
Instituto Agrônomo de Pernambuco - IPA

Alagoas

Secretaria de Estado do Planejamento, Gestão e Patrimônio - SEPLAG
Secretaria da Agricultura, Pecuária, Irrigação, Pesca e Aquicultura - SEAGRI
Agência de Defesa e Inspeção Agropecuária de Alagoas - ADEAL
Instituto de Inovação para o Desenvolvimento Rural Sustentável de Alagoas - EMATER

Sergipe

Empresa de Desenvolvimento Agropecuário de Sergipe- EMDAGRO
Secretaria de Estado da Agricultura, Desenvolvimento Agrário e Pesca - SEAGRI
Banco do Estado de Sergipe - BANESE
Superintendência Federal de Agricultura
Secretaria de Estado Geral de Governo - SEGG

Bahia

Secretaria da Agricultura, Pecuária, Irrigação, Pesca e Aquicultura - SEAGRI
Secretaria de Desenvolvimento Rural – DAS
Superintendência De Estudos Econômicos E Sociais - SEI
Federação da Agricultura e Pecuária – FAEB

Minas Gerais

Empresa de Assistência Técnica e Extensão Rural do Estado de Minas Gerais - EMATER
Federação de Agricultura e Pecuária do Estado de Minas Gerais - FAEMG
Centrais de Abastecimento de Minas Gerais - CEASA/MINAS
Empresa de Pesquisa Agropecuária de Minas Gerais - EPAMIG
Fundação João Pinheiro - FJP
Secretaria de Estado de Agricultura, Pecuária e Abastecimento - SEAPA
Instituto Mineiro de Agropecuária - IMA

Espírito Santo

Instituto Capixaba de Pesquisa e Extensão Rural – INCAPER
Instituto Jones do Santos Neves – IJSN
Secretaria Estadual de Agricultura – SAEG-ES
Organização das Cooperativas do Brasil – OCB-ES

Rio de Janeiro

Centrais de Abastecimento do Estado do Rio de Janeiro - CEASA/RJ
Fundação Centro Estadual de Estatísticas, Pesquisas e Formação de Servidores Públicos do Rio de Janeiro - CEPERJ
Empresa de Assistência Técnica e Extensão Rural do Estado do Rio de Janeiro - Emater-Rio
EMBRAPA – Empresa Brasileira de Pesquisa Agropecuária - Agroindústria de Alimentos
EMBRAPA-Solos - Empresa Brasileira de Pesquisa Agropecuária – Solos – CNPS
Federação da Agricultura, Pecuária e Pesca do Estado do Rio de Janeiro – Faerj
Fundação Instituto de Pesca do Estado do Rio de Janeiro - FIPERJ
Federação das Indústrias do Estado do Rio de Janeiro - FIRJAN
Empresa de Pesquisa Agropecuária do Estado do Rio de Janeiro - Pesagro-Rio
Secretaria de Estado de Agricultura, Pecuária, Pesca e Abastecimento (Conselho Estadual de Desenvolvimento Rural e Sustentável) - SEAPPA / CEDRUS.
Serviço de Apoio às Micro e Pequenas Empresas no Estado do Rio de Janeiro - SEBRAE/RJ

São Paulo

Associação Nacional dos Exportadores de Sucos Cítricos – CITRUSBR
Associação Paulista dos Produtores, Fornecedores e Consumidores de Florestas Plantadas – FLORESTAR SP;
Companhia de Entrepósitos e Armazéns Gerais de São Paulo – CEAGESP;
Duratex S.A.;
Fundação Sistema Estadual de Análise de Dados – FSEADE;
Instituto de Economia Agrícola – IEA, da Secretaria de Agricultura e Abastecimento do Estado de São Paulo – SAA-SP;
Sindicato Nacional da Indústria de Alimentação Animal – SINDIRAÇÕES;
União da Indústria de Cana de Açúcar – ÚNICA

Paraná

Secretaria de Estado da Agricultura e Abastecimento (SEAB) - Departamento de Economia Rural (DERAL);
- Organização das Cooperativas no Estado do Paraná - OCEPAR;
- Federação da Agricultura no Estado do Paraná - FAEP;
- Instituto Paranaense de Desenvolvimento Econômico e Social - IPARDES.

Santa Catarina

Empresa de Pesquisa Agropecuária e Extensão Rural de Santa Catarina - EPAGRI
Federação dos Trabalhadores na Agricultura do Estado de Santa Catarina - FETAESC
Sindicato e Organização das Cooperativas do Estado de Santa Catarina – OCESC

Rio Grande do Sul

Associação Riograndense de Empreendimento de Assistência Técnica e Extensão Rural - EMATER/RS -
(Coordenação de Planejamento - CPLAN)
Companhia Estadual de Silos e Armazéns - CESA
Departamento de Planejamento e Fomento Agrícola da Secretaria Estadual de Agricultura, Pecuária e
Agronegócio - DPFA
Federação da Agricultura do Estado do Rio Grande do Sul – FARSUL
Federação das Associações dos Municípios do RS – FAMURS
Federação das Cooperativas Agropecuárias do RS LTDA - FECOAGRO/RS
Federação dos Trabalhadores da Agricultura no RS - FETAG
Fundação Estadual de Proteção Ambiental “Henrique Luís Roessler/RS” - FEPAM
Instituto Riograndense do Arroz – IRGA
Departamento de Economia e Estatística da SEPLAG - DEE
Secretaria Estadual de Agricultura, Pecuária e Desenvolvimento Rural – SEAPDR/RS

Mato Grosso do Sul

Secretária do Estado da Fazenda – SEFAZ-MS
Secretária do Estado do Meio Ambiente, Desenvolvimento Econômico, Produção e Agricultura Familiar –
SEMAGRO-
Agência de Desenvolvimento Agrário e Extensão Rural – Agraer-MS
Associação dos Produtores de Bioenergia do Mato Grosso do Sul Biosul-MS
Agência Estadual Sanitária e Vegetal – IAGRO-MS
Superintendência Federal de Agricultura, Pecuária e Abastecimento – SFA-MS/MAPA
Federação da Agricultura e Pecuária do Estado de Mato Grosso do Sul – FAMASUL

Mato Grosso

Instituto Mato-grossense de Economia Agropecuária - IMEA
Associação Mato-grossense dos Produtores de Algodão - AMPA
Instituto de Defesa Agropecuária de Mato Grosso - INDEA/MT
Organização das Cooperativas do Brasil - OCB/MT
Universidade Federal de Mato Grosso - UFMT
Empresa Mato-grossense de Pesquisa, assistência e Extensão Rural - EMPAER
Secretaria de Planejamento e Gestão do Governo do Estado - SEPLAG
Secretaria de Estado e Desenvolvimento Econômico do Estado - SEDEC
Observatório do Agronegócio do Governo do Estado de Mato Grosso
Secretaria da Agricultura Familiar do Governo do Estado - SEAF
Associação dos Produtores de Feijão - APROFIR

Goiás

Agência Goiana de Assistência Técnica, Extensão Rural e Pesquisa Agropecuária - EMATER-GO
Agência Goiana de Defesa Agropecuária – Agrodefesa
Universidade Federal de Goiás – UFG
Federação da Agricultura e Pecuária de Goiás – FAEG
Associação Goiana dos Produtores de Algodão – AGOPA
Instituto Mauro Borges de Estatísticas e Estudos Socioeconômicos – IMB
Secretaria de Estado de Agricultura, Pecuária e Abastecimento – SEAPA

Distrito Federal

Centrais de Abastecimento do Distrito Federal - CEASA-DF
Cooperativa Agrícola do Rio Preto - COARP
Cooperativa Agropecuária da Região do Distrito Federal - COOPA-DF
Empresa de Assistência Técnica e Extensão Rural do Distrito Federal - EMATER-DF
Secretaria de Estado da Agric., Abast. e Desenv. Rural, Subsecretaria de Defesa Agropecuária

Chefes de Seção de Pesquisas Agropecuárias

UF	<i>Chefes / e-mail</i>	ENDEREÇO	TELEFONE(S)
RO	AIRTON JOSÉ DALPIAS airton.dalpias@ibge.gov.br	Av. Duque de Caxias, nº 1.223 CEP 78900-040, Porto Velho	(69) 3533-9812 / Voip 769-9812
AC	GARDENIA DE OLIVEIRA SALES gardenia.sales@ibge.gov.br	Av. Benjamin Constant, nº 506 CEP 69900-160, Rio Branco	(68) 3224-1540/1382/1490
AM	DIRLEY MENESES DO NASCIMENTO dirley.nascimento@ibge.gov.br	Rua Nova Palma, 200, Bairro Nossa Senhora das Graças. CEP 69053-578, Manaus	(92) 3306-2044 / 2068 Fax 3306-2044
RR	JOSÉ NAGIB DA SILVA LIMA josenagib.lima@ibge.gov.br	Av. Getúlio Vargas, 5795 - Centro CEP 69301-031, Boa Vista	(95) 3212-2108/2126 / Voip 795-2108
PA	THELMO ARAUJO DARIVA thelmo.dariva@ibge.gov.br	Av. Serzedelo Correa, 331 – Nazaré, CEP 66025-240, Belém	(91) 3202-5616 Fax 3202-5632
AP	RAUL TABAJARA LIMA E SILVA raul.silva@ibge.gov.br	Rua São José, 2342 - Central CEP 68900-120, Macapá	(96) 3082-2717
TO	RONIGLESE PEREIRA DE CARVALHO TITO roniglese.tito@ibge.gov.br	Quadra 108 Norte, Alameda 4 nº 38 CEP 77006-100, Palmas	(63) 3215-1907/2001 r 2030 Fax 3215-2101
MA	RUAN CLAUDIO DA SILVA ROSA ruan.rosa@ibge.gov.br	Rua de Nazaré/Odylio Costa Filho 49 - 3ºand CEP 65010-410, São Luís	(98) 2106-6029/6042 / Voip 798-6029/6042
PI	PEDRO ANDRADE DE OLIVEIRA pedro.oliveira@ibge.gov.br	Rua Simplicio Mendes 436/N - Centro, CEP 64000-110, Teresina	(86) 2106 4166 / Fax 2106-4162
CE	REGINA LUCIA FEITOSA DIAS regina.dias@ibge.gov.br	Av. 13 de Maio 2901 – Benfica CEP 60040-531, Fortaleza	(85) 3464-5375/5376 Fax 3464-5369
RN	LEONARDO MEDEIROS JÚNIOR leonardo.medeiros@ibge.gov.br	Pça Cívica (Antiga Pedro Velho,161) Bairro Petrópolis CEP59020-400 Natal	(84) 3203-6175/ VOIP: 784 6175
PB	JOSÉ RINALDO DE SOUZA jose.souza@ibge.gov.br	Rua Irineu Pinto 94 – Centro CEP 58010-100, João Pessoa	(83) 2106-6635/6600 Fax 2106-6612
PE	REMONDE DE LOURDES GONDIM OLIVEIRA remonde.oliveira@ibge.gov.br	Pça Min.João Gonçalves de Souza s/n 4ªAla Sul,CEP 50670-900,Recife	(81) 3272-4050/4051 Fax 3272-4051
AL	WANDERSON JUNIO AZEVEDO DA SILVA wanderson.silva@ibge.gov.br	Av.Comendador Gustavo Paiva, 2789 Ed. Norcon Empresarial 2º and CEP 57031-360, Maceió	(82) 2123-4255 Fax 2123-4248
SE	HELLIE DE CASSIA NUNES MANSUR hellie.mansur@ibge.gov.br	Av Francisco Porto, 107 CEP 49025-230, Aracaju	(79) 3217-4357/ Fax 3217-6798
BA	RODRIGO GOMES ANUNCIACÃO rodrigo.anunciacao@ibge.gov.br	Av Estados Unidos nº50/4ºand, Comércio, CEP 40010-020, Salvador	(71) 3507-4700 ramais 2040/2062
MG	HUMBERTO SILVA AUGUSTO humberto.augusto@ibge.gov.br	Rua Oliveira 523, 4 and, sala s/n Cruzeiro CEP 30310-150,B.Horizonte	(31) 2105-2470 / 2471 / 2473
ES	DARCY ANDERSON DALTIO darcy.daltio@ibge.gov.br	Av.N.Governador Carlos Lindemberg, 596/Centro, CEP 29900-020, Vitória	(27) 3264-0128 / 3371-5857
RJ	MAURO ANDRÉ RATZSCH DE ANDREAZZI mauro.andreazzi@ibge.gov.br	Av. Beira Mar,436, 5º and,Castelo, CEP 20021-060, Rio de Janeiro	(21) 2142-3777
SP	BIANCA SCHMID bianca.schmid@ibge.gov.br	Rua Urussuí 93/9ºand., Itaim Bibi CEP 04542-050, São Paulo	(11) 2105-8329
PR	JORGE MRYCZKA jorge.mryczka@ibge.gov.br	Rua Carlos de Carvalho 75 Conj.22 CEP 80410-180, Curitiba	(41) 3595-4444
SC	JAIR AGUILAR QUARESMA Jair.quaresma@ibge.gov.br	Rua Tenente Silveira, 94/11ºandar CEP 88010-300, Florianópolis	(48) 3212-3202/3206 Fax 3212-3205
RS	FERNANDA ASSAIFE DE MELLO fernanda.mello@ibge.gov.br	Rua Augusto de Carvalho 1.205/4º and.CEP 90010-390, Porto Alegre	(51) 3778-5150/5152 Fax 3228-4116
MS	ALEXANDER BRUNO PEGORARE alexander.pegorare@ibge.gov.br	Rua Barão do Rio Branco 1.431 CEP 79002-174, Campo Grande	(67) 3320-4239 / Voip 727/4239
MT	PEDRO NESSI SNIZEK pedro.junior@ibge.gov.br	Av Ten Cel Duarte 407/1º andar CEP 78005-750, Cuiabá	(65) 3928-6135
GO	Daniel Ribeiro de Oliveira daniel.oliveira@ibge.gov.br	Rua 85, 759 Setor Sul CEP 74605-020, Goiânia	(62) 3239-8131/8116 / Fax 3239-8104
DF	ELTON MENDES FIOR elton.fior@ibge.gov.br	SCRS 509 – Bloco A - Lojas 1/5 CEP 70360-510, Brasília	(61) 3319-2159/2125 Voip 761/ 2125/2159