



Indicadores IBGE

Levantamento Sistemático da Produção Agrícola

Estatística da Produção Agrícola

março 2024

Publicado em 11/04/2024 às 9 horas

Indicadores IBGE

Presidente da República
Luiz Inácio Lula da Silva

Ministra do Planejamento e Orçamento
Simone Nassar Tebet

INSTITUTO BRASILEIRO DE GEOGRAFIA E ESTATÍSTICA - IBGE

Presidente
Marcio Pochmann

Diretora-Executiva
Flávia Vinhaes Santos

ÓRGÃOS ESPECÍFICOS SINGULARES

Diretoria de Pesquisas
Elizabeth Belo Hypólito

Diretoria de Geociências
Ivone Lopes Batista

Diretoria de Tecnologia da Informação
Marcos Vinícius Ferreira Mazoni

Centro de Documentação e Disseminação de Informações
José Daniel Castro da Silva

Escola Nacional de Ciências Estatísticas
Paulo de Martino Jannuzzi

UNIDADE RESPONSÁVEL

Diretoria de Pesquisas

Coordenação de Estatísticas Agropecuárias
Octávio Costa de Oliveira

EQUIPE de ANÁLISE

Carlos Antonio Almeida Barradas

Alexandre Pires Mata

Carlos Alfredo Barreto Guedes

Geremias de Mattos Fontes Neto

Adriana Helena Gama dos Santos

Paula Suelen Correa de Medeiros

Winícius Lima Wagner

Plano de divulgação:

Trabalho e Rendimento

Pesquisa mensal de emprego *

Pesquisa nacional por amostra de domicílios contínua

Agropecuária

Levantamento Sistemático da Produção Agrícola, Estatística da produção agrícola**

Estatística da produção pecuária**

Indústria

Pesquisa industrial mensal: produção física Brasil

Pesquisa industrial mensal: produção física regional

Pesquisa industrial mensal: emprego e salário ***

Comércio

Pesquisa mensal de comércio

Serviços

Pesquisa mensal de serviços

Índices, preços e custos

Índice de preços ao produtor – indústrias de transformação

Sistema nacional de índices de preços ao consumidor: IPCA-E

Sistema nacional de índices de preços ao consumidor: INPC - IPCA

Sistema nacional de pesquisa de custos e índices da construção civil

Contas nacionais trimestrais

Contas nacionais trimestrais: indicadores de volume e valores correntes

*O último fascículo divulgado corresponde a fevereiro de 2016.

Continuação de: Estatística da produção agropecuária, a partir de janeiro de 2006. A produção agrícola é composta do Levantamento Sistemático da Produção Agrícola. A produção pecuária é composta da Pesquisa Trimestral do Abate de Animais, da Pesquisa Trimestral do Leite, da Pesquisa Trimestral do Couro e da Produção de Ovos de Galinha. Iniciado em 1982, com a divulgação de indicadores sobre trabalho e rendimento, indústria e preços, o periódico **Indicadores IBGE passou a incorporar, no decorrer das décadas seguintes, informações sobre a agropecuária, contas nacionais trimestrais e serviços, visando contemplar as variadas demandas por estatísticas conjunturais para o País. Outros temas poderão ser abarcados futuramente, de acordo com as necessidades de informação identificadas. O periódico é subdividido em fascículos por temas específicos, que incluem tabelas de resultados, comentários e notas metodológicas. As informações apresentadas estão disponíveis em diferentes níveis geográficos: nacional, regional e metropolitano, variando por fascículo.

***O último fascículo divulgado corresponde a dezembro de 2015.

Sumário

1- PRODUÇÃO AGRÍCOLA 2024	04
1.1 – Estimativas de março de 2024 em relação a fevereiro de 2024.....	04
1.2 – Estimativas de março de 2024 em relação à safra de 2023.....	29

TABELAS DE RESULTADOS – PRODUÇÃO AGRÍCOLA 2024

1 Área de cereais, leguminosas e oleaginosas - comparação entre as safras 2023 e 2024 - Brasil e Grandes Regiões	31
2 Produção de cereais, leguminosas e oleaginosas - comparação entre as safras 2023 e 2024 - Brasil e Grandes Regiões	32
3 Área e produção de cereais, leguminosas e oleaginosas – Brasil, Grandes Regiões e Unidades da Federação – safra 2024	33
4 Área e produção de cereais, leguminosas e oleaginosas - segundo os produtos agrícolas – Brasil - safra 2024	34
5 Área, produção e rendimento médio – confronto entre as estimativas de março de 2024 e de dezembro de 2023 - Brasil	35
6 Área, produção e rendimento médio – confronto entre a safra de 2023 e a estimativa para 2024 – Brasil	36

PRODUTOS

Algodão herbáceo (em caroço)	37
Arroz (em casca)	39
Banana	42
Batata-inglesa – total	45
Batata-inglesa - 1ª safra	47
Batata-inglesa - 2ª safra	48
Batata-inglesa - 3ª safra	50
Cacau (em amêndoa)	51
Café (em grão) - total	52
Café (em grão) - arábica	54
Café (em grão) - canephora	56
Cana-de-açúcar.....	58
Castanha-de-caju.....	61
Feijão (em grão) - total	63
Feijão (em grão) - 1ª safra	66
Feijão (em grão) - 2ª safra	69
Feijão (em grão)- 3ª safra	71
Fumo (em folha)	74
Laranja.....	76
Mandioca	79
Milho (em grão) - total	81
Milho (em grão) - 1ª safra	85
Milho (em grão) - 2ª safra	88
Soja (em grão)	91
Sorgo (em grão)	94
Tomate	96
Trigo (em grão).....	99
Uva.....	101

1 – PRODUÇÃO AGRÍCOLA 2024

1.1- Estimativas de março de 2024 em relação a fevereiro de 2024

A estimativa de março de 2024 para a safra nacional de cereais, leguminosas e oleaginosas¹ alcançou **298,3 milhões de toneladas**², 5,4% menor que a obtida em 2023 (315,4 milhões de toneladas), redução de 17,1 milhões de toneladas. Em relação ao mês anterior, houve decréscimo de 2,3 milhões de toneladas (-0,8%). A área a ser colhida foi de 77,7 milhões de hectares, apresentando declínio de 0,2% frente à área colhida em 2023, decréscimo de 125,5 mil hectares. Em relação ao mês anterior, a área a ser colhida apresentou decréscimo de 286 031 hectares (-0,4%).

O arroz, o milho e a soja são os três principais produtos deste grupo, que, somados, representam 91,6% da estimativa da produção e respondem por 87,0% da área a ser colhida. Em relação ao ano anterior, houve acréscimos de 11,1% na área a ser colhida do algodão herbáceo (em caroço), de 4,5% na do arroz em casca, de 7,0% na do feijão e de 2,3% na da soja, ocorrendo declínios de 5,8% na área do milho (reduções de 8,2% no milho 1ª safra e de 5,1% no milho 2ª safra), de 6,6% na do trigo e de 4,4% na do sorgo. No que se refere à produção, ocorrem acréscimos, de 8,0% para o algodão herbáceo (em caroço), de 1,7% para o arroz, de 11,1% para o feijão e de 28,3% para o trigo, e decréscimos de 3,3% para a soja, de 12,6% para o sorgo e de 11,4% para o milho (reduções de 13,2% no milho de 1ª safra e de 10,9% no milho de 2ª safra).

Para a soja, a estimativa de produção foi de 146,9 milhões de toneladas. Quanto ao milho, a estimativa foi de 116,1 milhões de toneladas (24,1 milhões de toneladas de milho na 1ª safra e 92,1 milhões de toneladas de milho na 2ª safra). A produção do arroz foi estimada em 10,5 milhões de toneladas; a do trigo em 9,9 milhões de toneladas; a do algodão herbáceo (em caroço) em 8,4 milhões de toneladas; e a do sorgo, em 3,8 milhões de toneladas.

A estimativa da produção de cereais, leguminosas e oleaginosas apresentou variação anual positiva para duas Grandes Regiões: a Sul (9,3%) e a Norte (1,7%). Houve variação anual negativa para as demais: a Centro-Oeste (-13,0%), a Sudeste (-8,8%) e a Nordeste (-4,2%). Quanto à variação mensal, apresentou crescimento a Nordeste (0,1%), enquanto as demais apresentaram declínio: a Sudeste (-0,1%), a Sul (-0,9%), a Região Norte (-0,4%) e a Centro-Oeste (-1,0%).

Tabela 1. Produção e variação anual - Brasil e Grandes Regiões				
Grande Região	Produção 2023 (t)	Produção 2024 (t)	Variação (%)	
Brasil	315.386.300	298.329.767	-5,4	
Centro-Oeste	161.068.641	140.167.779	-13,0	
Sul	79.862.018	87.251.735	9,3	
Sudeste	30.669.768	27.974.923	-8,8	
Nordeste	26.961.133	25.828.923	-4,2	
Norte	16.824.740	17.106.407	1,7	

Fonte: IBGE, Diretoria de Pesquisas, Coordenação de Estatísticas Agropecuárias, Levantamento Sistemático da Produção Agrícola- março/2024.

¹ Produtos: algodão herbáceo (caroço de algodão), amendoim (em casca), arroz (em casca), feijão (em grão), mamona (em baga), milho (em grão), soja (em grão), aveia (em grão), centeio (em grão), cevada (em grão), girassol (em grão), sorgo (em grão), trigo (em grão) e triticale (em grão).

² Em atenção às demandas dos usuários de informação de safra, os levantamentos de Cereais, leguminosas e oleaginosas foram realizados em estreita colaboração com a Companhia Nacional de Abastecimento - Conab, órgão do Ministério de Agricultura, Pecuária e Abastecimento – MAPA, continuando um processo de harmonização das estimativas oficiais de safra, iniciado em outubro de 2007, das principais lavouras brasileiras.

Gráfico 1. Variação relativa da produção agrícola (%). Brasil, março e fevereiro de 2024, segundo as Unidades da Federação. Brasil, março de 2024.

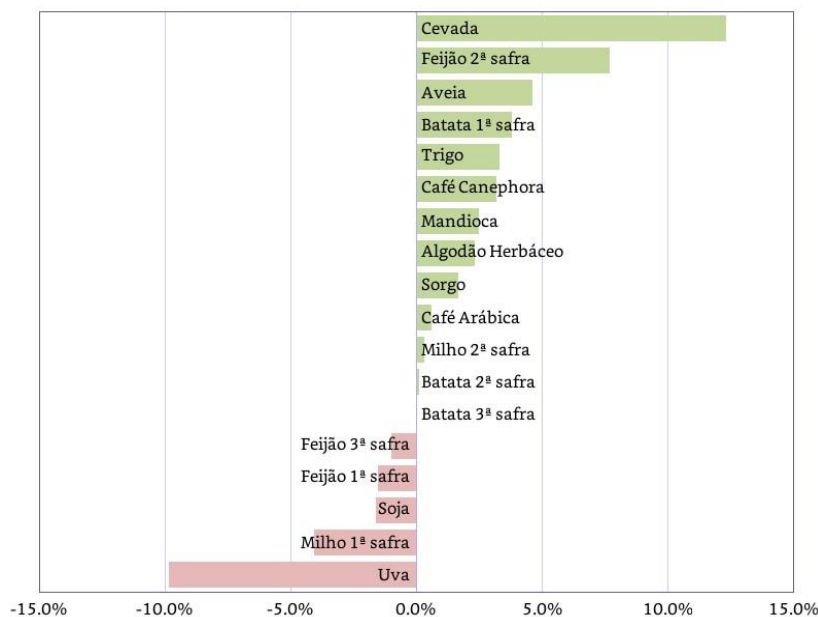

Fonte: IBGE, Diretoria de Pesquisas, Coordenação de Estatísticas Agropecuárias, Levantamento Sistemático da Produção Agrícola – março/2024.

Em relação a fevereiro, houve aumentos nas estimativas da produção da cevada (12,3% ou 50 800 t), do feijão 2ª safra (7,7% ou 110 996 t), da aveia (4,6% ou 53 289 t), da batata 1ª safra (3,8% ou 63 498 t), do trigo (3,3% ou 318 624 t), do café canephora (3,2% ou 34 857 t), da mandioca (2,5% ou 452 555 t), do algodão herbáceo - em caroço (2,3% ou 189 713 t), do sorgo (1,7% ou 61 620 t), do café arábica (0,6% ou 14 750 t), do milho 2ª safra (0,3% ou 265 092 t) e da batata 2ª safra (0,1% ou 1 283 t), e declínios nas estimativas de produção da uva (-9,9% ou -158 996 t), do milho 1ª safra (-4,0% ou -1 012 597 t), da soja (-1,6% ou -2 352 380 t), do feijão 1ª safra (-1,5% ou 15 460 t) e do feijão 3ª safra (-1,0% ou -7 012 t).

Gráfico 2. Variação absoluta da produção agrícola (t). Brasil, março e fevereiro de 2024, segundo as Unidades da Federação. Brasil, março de 2024.

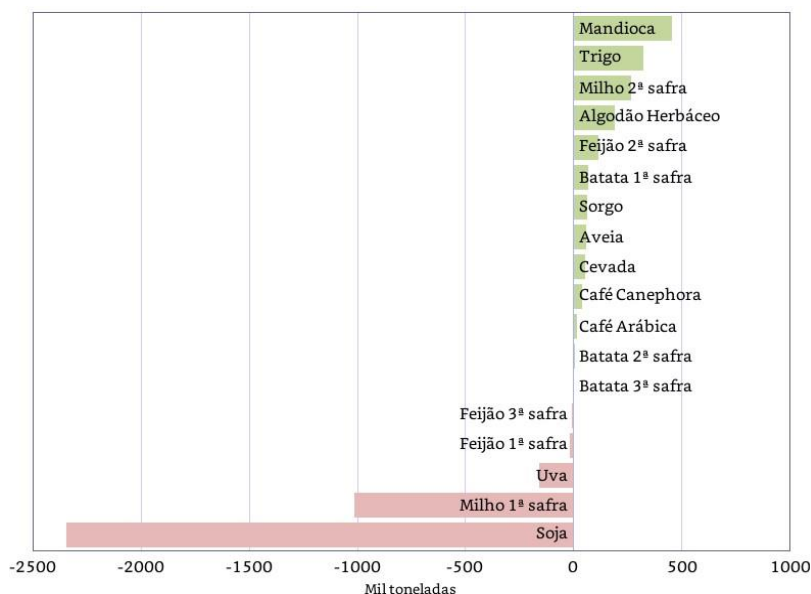

Fonte: IBGE, Diretoria de Pesquisas, Coordenação de Estatísticas Agropecuárias, Levantamento Sistemático da Produção Agrícola – março/2024.

Na distribuição da produção pelas Unidades da Federação, o Mato Grosso lidera como o maior produtor nacional de grãos, com participação de 28,2%, seguido pelo Paraná (13,7%), Rio Grande do Sul

(13,3%), Goiás (10,2%), Mato Grosso do Sul (8,4%) e Minas Gerais (5,7%), que, somados, representaram 79,5% do total. Com relação às participações regionais, tem-se a seguinte distribuição: Centro-Oeste (47,0%), Sul (29,2%), Sudeste (9,4%), Nordeste (8,7%) e Norte (5,7%).

Gráfico 3. Participação das Unidades da Federação e das Grandes Regiões na produção nacional de cereais, leguminosas e oleaginosas. Brasil, março de 2024.

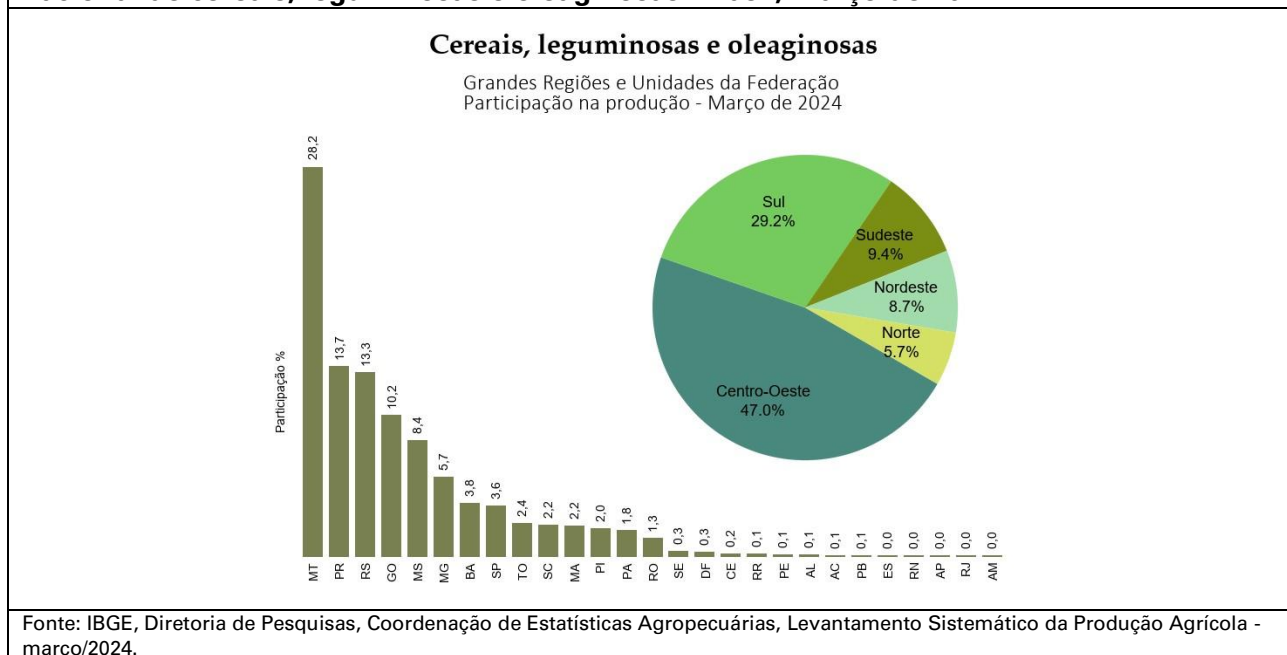

As principais variações absolutas positivas nas estimativas da produção, em relação ao mês anterior, ocorreram no Mato Grosso (240 586 t), em Goiás (156 386 t), no Paraná (141 300 t), no Maranhão (55 899 t), no Ceará (19 910 t), na Bahia (19 500 t), no Amazonas (8 851 t) e no Rio de Janeiro (3 139 t). As variações negativas ocorreram no Mato Grosso do Sul (- 1 775 783 t), em Santa Catarina (-518 216 t), no Rio Grande do Sul (-451 490 t), no Distrito Federal (-80 700 t), em Rondônia (-80 161 t), no Piauí (-71 618 t), em Minas Gerais (-16 155 t), no Espírito Santo (-1 069 t) e no Amapá (-28 t).

Gráfico 4. Variação relativa em % da produção agrícola entre março e fevereiro de 2024, segundo as Unidades da Federação. Brasil, março de 2024.

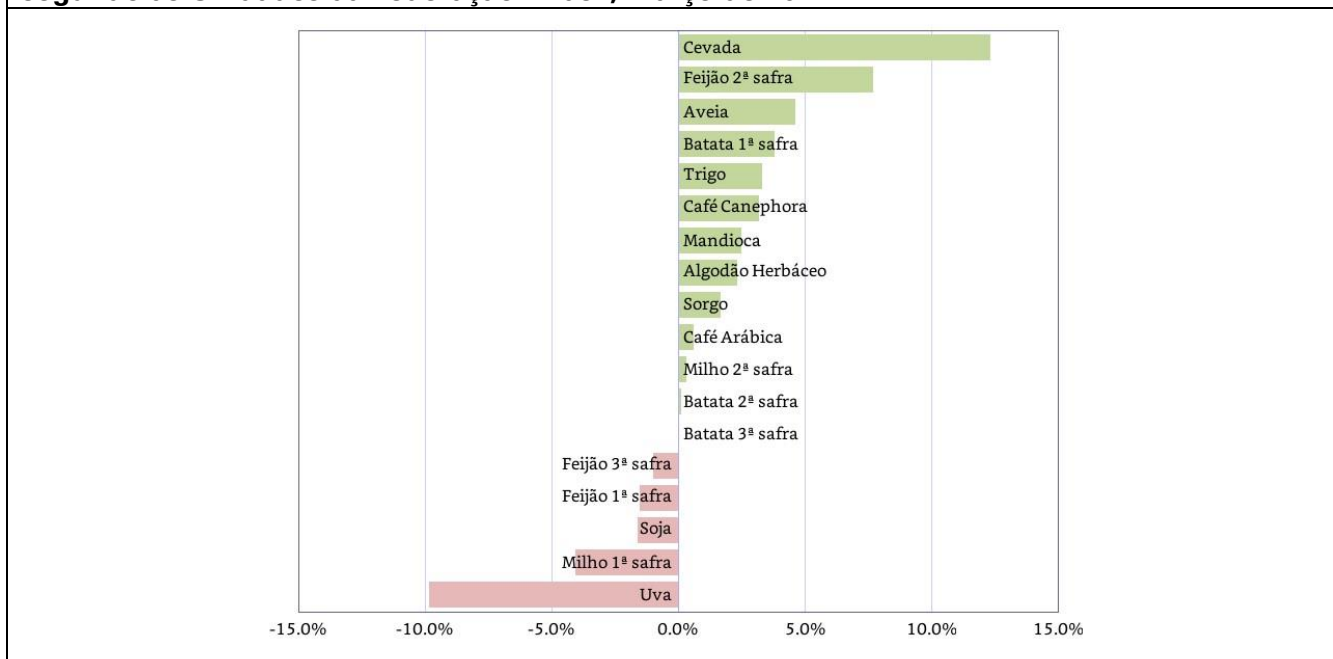

Fonte: IBGE, Diretoria de Pesquisas, Coordenação de Estatísticas Agropecuárias, Levantamento Sistemático da Produção Agrícola - março/2024.

ALGODÃO HERBÁCEO (em caroço) – A estimativa para a produção de algodão é de **8,4 milhões de toneladas**, acréscimo de 2,3% em relação ao mês anterior, devido ao crescimento na área plantada. Em relação a 2023, o aumento na produção é de 8,0%, com a área plantada crescendo 11,1%. A produtividade das lavouras deve retrair 2,8% em relação à safra passada. Com essa previsão, o País deve colher mais um recorde na produção de algodão.

As chuvas recentes, registradas em praticamente todos os estados produtores, estão proporcionando um bom desenvolvimento da cultura. Entretanto, ainda são necessárias chuvas durante o período de enchimento de capulhos, principalmente nas lavouras plantadas em segunda safra. O clima também favoreceu o surgimento de pragas como a mosca branca (*Bemisia tabaci*) e lagartas.

O Mato Grosso é o principal produtor de algodão do País, responsável por 70,7% da produção nacional. O Estado reavaliou suas estimativas, prevendo um crescimento de 3,3% na produção, em relação a última estimativa, em função, principalmente, do aumento das áreas de plantio (3,2%). Com a falta de chuvas que ocorreu nos meses de outubro e novembro, alguns produtores abandonaram as áreas de soja e plantaram algodão. Além disso, como o preço do milho está em baixa, o algodão torna-se uma opção como cultura de segunda safra, ou seja, que será implantada após a colheita da soja. A estimativa de produtividade praticamente não se alterou em relação à última informação divulgada, prevista para 4 202 kg/ha, considerando a pluma e o caroço, porém representa uma retração de 3,6% em relação ao ano anterior, safra que também foi recorde, com 7,7 milhões de toneladas, obtida com condições climáticas muito favoráveis ao desenvolvimento das lavouras de segunda safra.

A Bahia é o segundo maior produtor brasileiro de algodão com uma estimativa de 1,8 milhão de toneladas. O Mato Grosso do Sul, 3º maior produtor nacional, também aumentou as estimativas de produção em 1,0%, com reavaliações na área plantada (0,2%) e no rendimento médio (0,8%). A produção deve alcançar 167,9 mil toneladas. Em relação a 2023, o crescimento é de 15,6%. A Bahia é o segundo maior produtor nacional, com uma produção estimada em 1,8 milhão de toneladas, o que representa 21,3% do total. O Piauí, com uma produção estimada em 94,9 mil toneladas, apresentou pequeno ajuste em relação à última estimativa (-0,2%), mas com forte crescimento em relação ao ano anterior (29,9%), devido ao acréscimo de 30,1% na área plantada.

Gráfico 5. Estimativas da produção de algodão herbáceo (em caroço) e variação anual (%), segundo as principais Unidades da Federação produtoras. Brasil, 2023 e 2024.

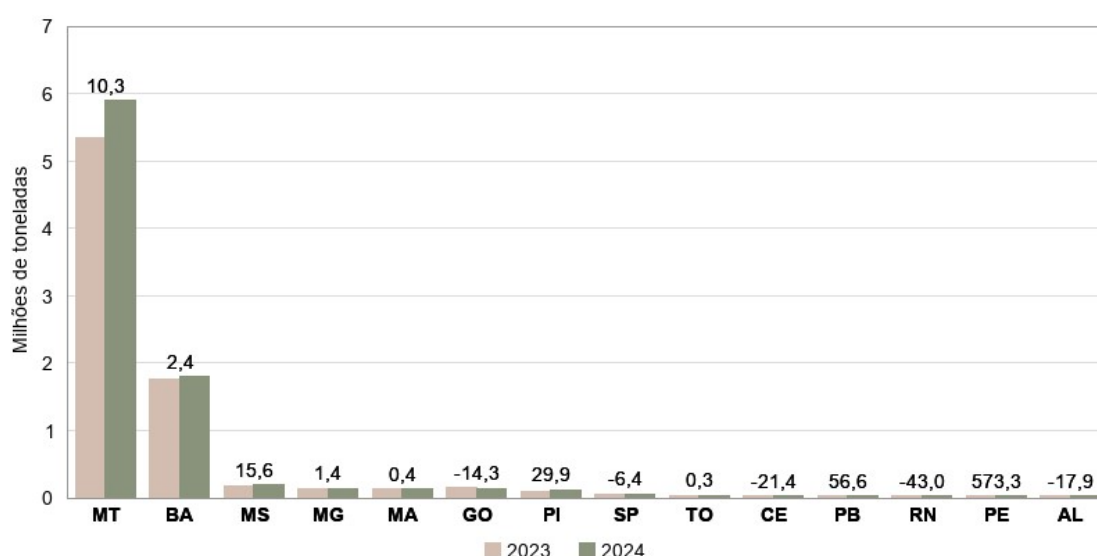

Fonte: IBGE, Diretoria de Pesquisas, Coordenação de Estatísticas Agropecuárias, Levantamento Sistemático da Produção Agrícola-março/2024.

Com o clima adverso no final de 2023, alguns produtores preferiram o plantio de algodão a um eventual replantio da soja cuja lavoura fora comprometida. A rentabilidade do algodão, sendo maior que a do milho, também é um fator que estimula o crescimento da área com a pluma. Apesar da queda nos preços internacionais do algodão, os custos de produção diminuíram, oferecendo um certo alívio aos agricultores. Segundo o Centro de Estudos Avançados em Economia Aplicada - CEPEA/USP/ESALQ³, o indicador do algodão em pluma, com prazo de 30 dias, fechou março com uma queda mensal de 6,33%, sendo cotado a R\$ 411,50 centavos por libra peso.

Segue a série histórica da produção brasileira do algodão (em caroço) de 1974 até a atualidade, mostrando a evolução da cultura ao longo dos anos. Ressalta-se que a área cultivada não apresentou grandes variações, enquanto a produção foi multiplicada por quatro, resultado do aumento contínuo na produtividade das lavouras, principalmente a partir de 1998.

Gráfico 6. Série histórica da área e da produção do algodão (em caroço) no Brasil.

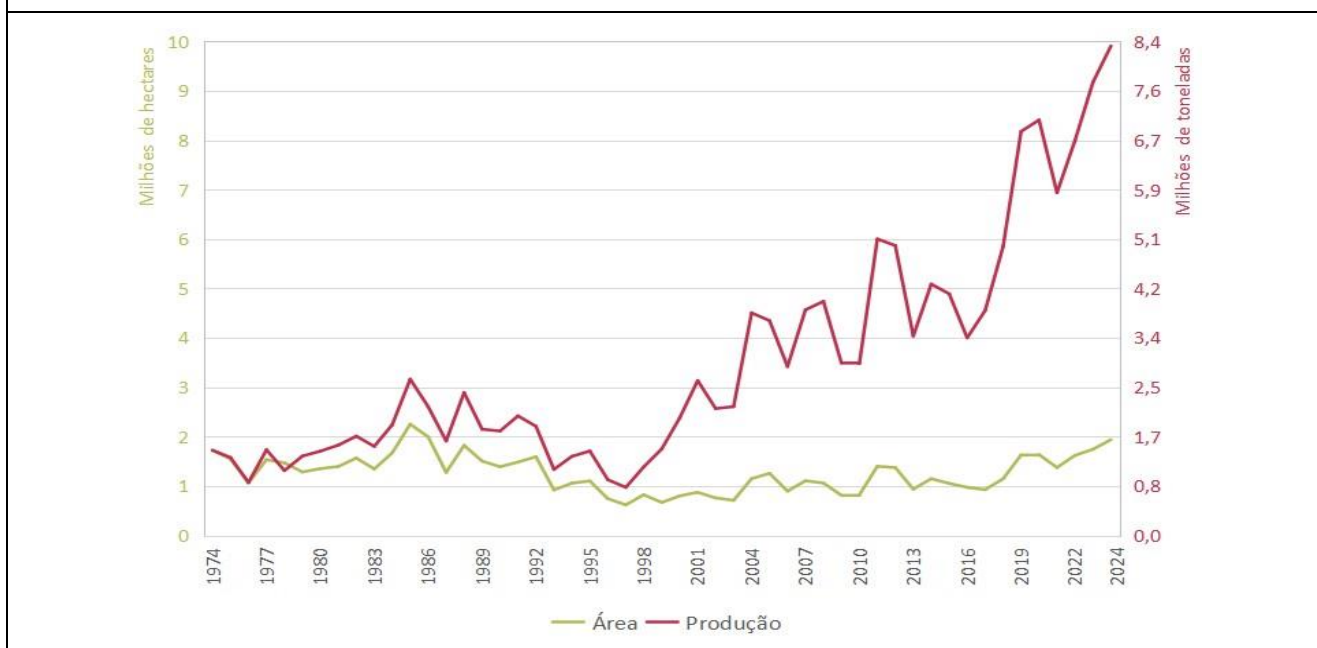

Fonte: IBGE, Diretoria de Pesquisas, Coordenação de Estatísticas Agropecuárias, Produção Agrícola Municipal, 1974 a 2022. Levantamento Sistemático da Produção Agrícola, 2023 e 2024, março/2024.

BATATA-INGLESA – A batata é cultivada em três épocas distintas no Brasil: verão (1ª safra), outono (2ª safra) e inverno (3ª safra), com as lavouras exigindo clima adequado, boa disponibilidade de água durante o ciclo produtivo e rigoroso controle de pragas e doenças. Muitos produtores, geralmente especializados, utilizam-se da mudança de áreas, a partir de certo número de cultivos, visando evitar a incidência severa de pragas e doenças, já que as plantas são muito sensíveis a patógenos que sobrevivem no solo. Esse procedimento torna mais econômico o controle fitossanitário das lavouras. A produção, considerando-se as **três safras do produto**, deve alcançar **4,2 milhões de toneladas**, aumento de 1,6% em relação à estimativa de fevereiro. O destaque coube à Santa Catarina, que teve sua estimativa de produção aumentada em 65,8%, devendo alcançar uma produção de 163,3 mil toneladas. Em relação a 2023, a produção brasileira de batata deve decrescer 1,7%. Seguem as participações das três safras da batata-inglesa na produção brasileira:

³ CEPEA/USP/ESALQ. <https://www.cepea.esalq.usp.br/br/indicador/algodao-30-dias.aspx>

Gráfico 7. Participação das safras da batata-inglesa na produção nacional. Brasil, março de 2024.

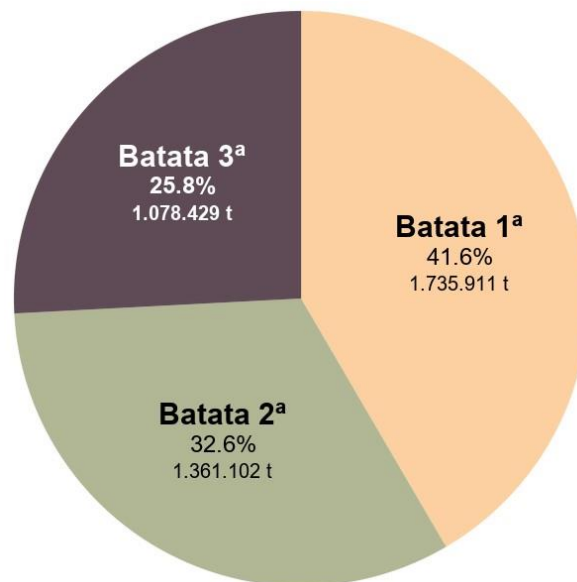

Fonte: IBGE, Diretoria de Pesquisas, Coordenação de Estatísticas Agropecuárias, Levantamento Sistemático da Produção Agrícola-março/2024.

A **1ª safra** deve contribuir com 41,6% do total de batata a ser produzido no ano. A produção estimada foi de **1,7 milhão de toneladas**, aumento de 3,8% em relação à estimativa de fevereiro. O rendimento médio aumentou 1,2%, enquanto a área a ser colhida cresceu 2,6%. A maior variação da estimativa da produção, em relação ao último levantamento, foi em Santa Catarina, crescimento de 78,6%, havendo aumento de 54,5% na área colhida e de 15,6% no rendimento. Em relação a 2023, a estimativa de produção ficou 4,5% menor, acompanhando a redução de 4,1% no rendimento médio e de 0,4% na área colhida. Houve declínios nas estimativas de produção de Minas Gerais (-7,1%) e do Paraná (-20,0%). Em Santa Catarina, o crescimento da produção alcança 29,3%, enquanto no Rio Grande do Sul e na Bahia, houve crescimento de 3,5% e 1,2%, respectivamente.

Gráfico 8. Estimativas da produção da 1ª safra da batata-inglesa e variação anual (%), segundo as principais Unidades da Federação produtoras. Brasil, 2023 e 2024.

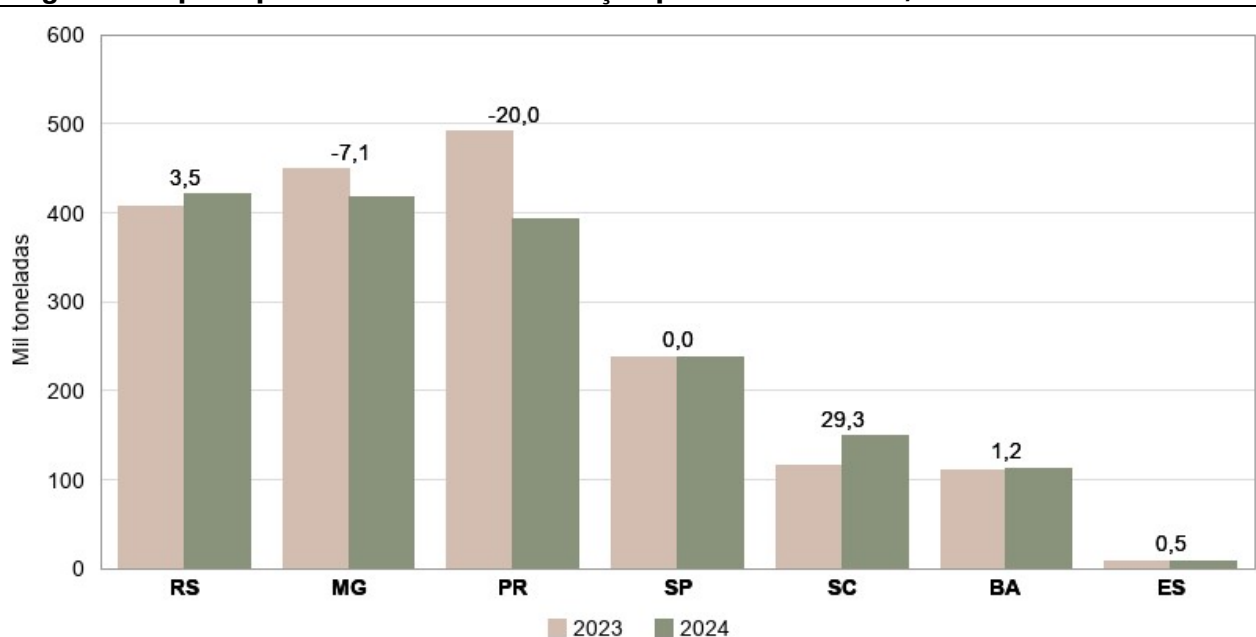

Fonte: IBGE, Diretoria de Pesquisas, Coordenação de Estatísticas Agropecuárias, Levantamento Sistemático da Produção Agrícola-março/2024.

A 2ª safra, que representa 32,6% da produção total, foi estimada em **1,4 milhão de toneladas**, 0,1% maior que a estimativa de fevereiro. A área a ser colhida diminuiu 0,1% e o rendimento médio ficou 0,1% maior. Destaque positivo para o Rio Grande do Sul, que teve um aumento de 5,3% na estimativa de produção, frente ao último levantamento, resultado, principalmente, do aumento da produtividade (4,9%).

Comparada ao ano anterior, a estimativa dessa safra é 1,8% superior; a área plantada ficou 0,8% menor e o rendimento médio aumentou 2,7%. São destaques positivos, em comparação com 2023, Rio Grande do Sul (18,3%), Santa Catarina (8,2%), Minas Gerais (1,4%), Paraná (1,0%) e Bahia (1,2%).

Gráfico 9. Estimativas da produção da 2ª safra da batata-inglesa e variação anual (%), segundo as principais Unidades da Federação produtoras. Brasil, 2023 e 2024.

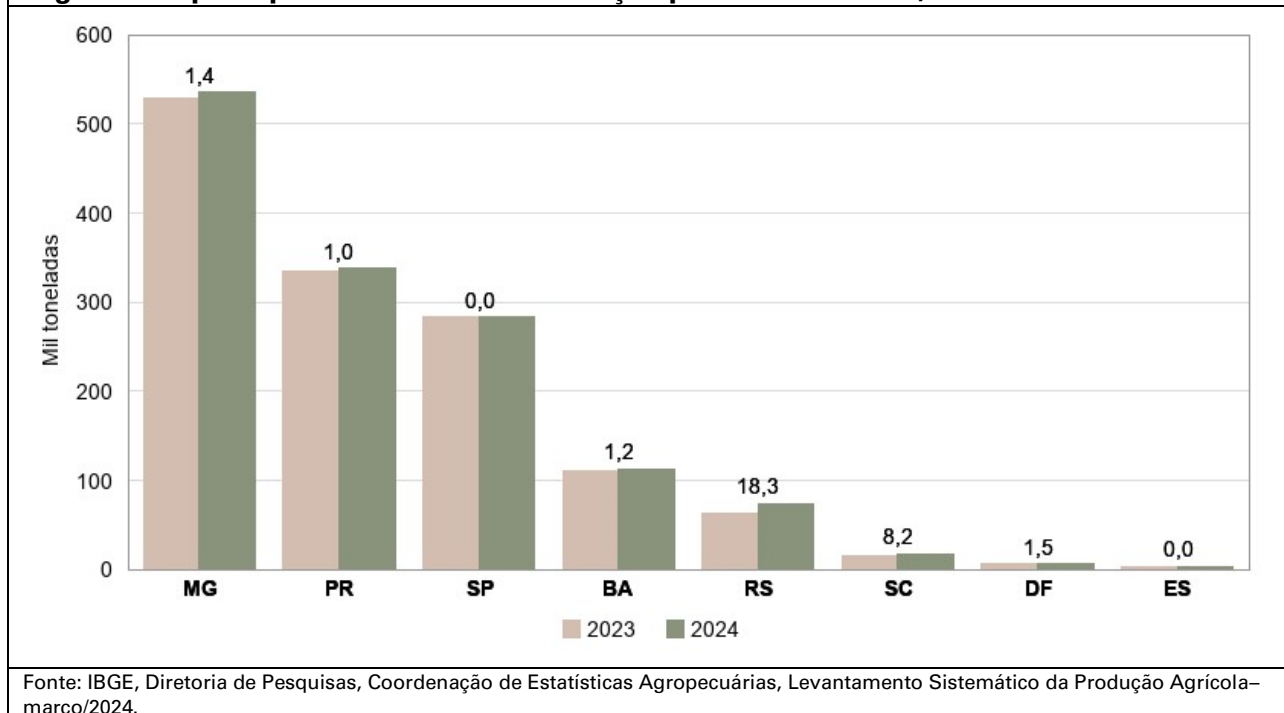

Para a 3ª safra, a estimativa de produção foi de **1,1 milhão de toneladas**, sendo mantida a previsão de fevereiro. Em relação a 2023, houve declínios de 1,5% na estimativa da produção; de 0,1% no rendimento médio e de 1,4% na área a ser colhida. Destaque negativo para Goiás que reduziu sua estimativa de produção em 9,5% em relação a 2023.

Como os custos de produção associados ao cultivo da batata são elevados, principalmente nas 2ª e 3ª safras, devido à necessidade do uso da irrigação, os produtores orientam seus investimentos de acordo com suas expectativas em relação à rentabilidade do produto, sendo o nível de preço de comercialização crucial para a tomada de decisão de plantio e aumento dos aportes em tecnologia e insumos. Os problemas climáticos também afetam a oferta do produto no curto prazo, determinando maior sensibilidade na variação dos preços no varejo, sendo recorrente a influência dessas variações nos índices inflacionários do País.

Segundo o CEPEA/USP/ESALQ⁴, os preços da saca de 25 kg da batata-inglesa, tipo Asterix especial, em 28/03/2024, foram de R\$ 166,25 no atacado de São Paulo/SP; de R\$ 146,00 no Rio de Janeiro/RJ e de R\$ 150,00 em Belo Horizonte/MG. A batata tipo ágata especial nos atacados de Belo Horizonte e do Rio de Janeiro, nessa mesma data, encontrava-se com preço de R\$ 157,06 e de R\$ 110,00, respectivamente.

⁴ CEPEA/USP/ESALQ. <https://www.cepea.esalq.usp.br/br/hortifruti.aspx>. <https://www.hfbrasil.org.br/br/estatistica/batata.aspx>

Gráfico 10. Estimativas da produção da 3ª safra da batata-inglesa e variação anual (%), segundo as principais Unidades da Federação produtoras. Brasil, 2023 e 2024.

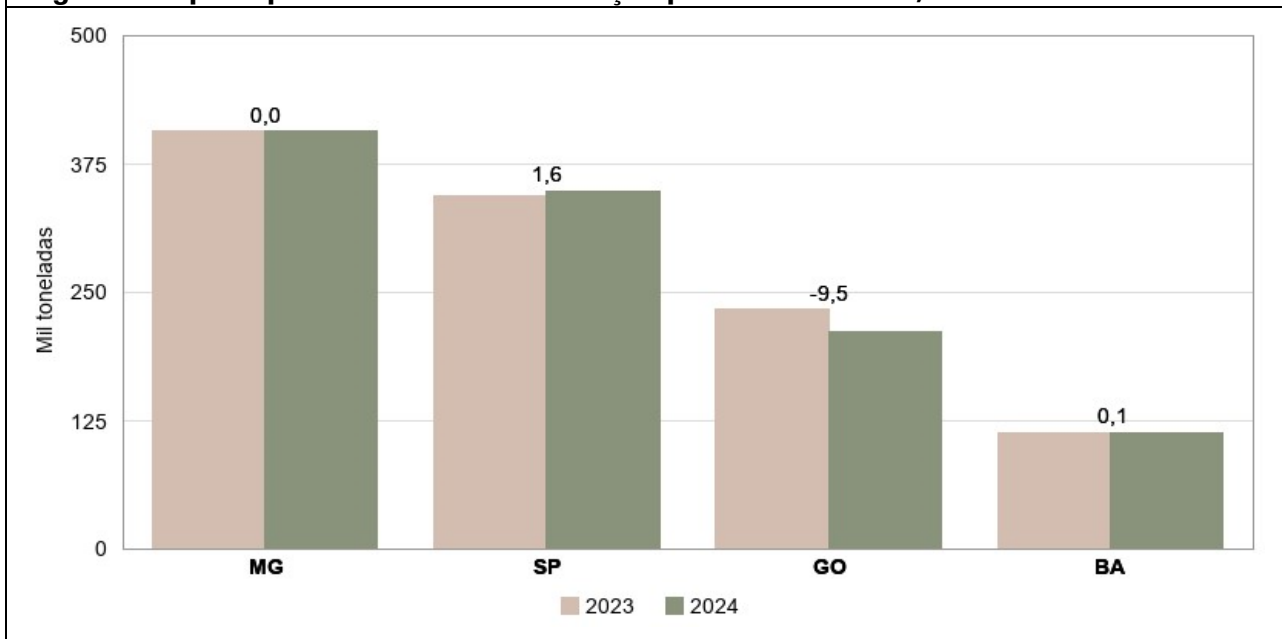

Fonte: IBGE, Diretoria de Pesquisas, Coordenação de Estatísticas Agropecuárias, Levantamento Sistemático da Produção Agrícola-março/2024.

CAFÉ (em grão) - A produção brasileira, considerando-se as duas espécies, *arábica* e *canephora*, foi estimada em **3,6 milhões de toneladas**, ou **60,2 milhões de sacas de 60 kg**, acréscimos de 1,4% em relação ao mês anterior e de 5,6% em relação a 2023. O rendimento médio, de 1 856 kg/ha, por sua vez, aumentou 1,1% no comparativo mensal e 4,2% no anual. O clima em 2023/2024 tem beneficiado as lavouras no Centro-Sul do País. Além disso, a safra corrente é de bionalidade positiva para o café arábica, o que deve resultar em um aumento na produção desse tipo de café, apesar da safra do ano anterior, também favorecida pelo clima, ter sido considerada muito boa, elevando sua base de comparação. Seguem as participações dos tipos de café na safra brasileira:

Gráfico 11. Participação dos tipos de café na produção nacional. Brasil, março de 2024.

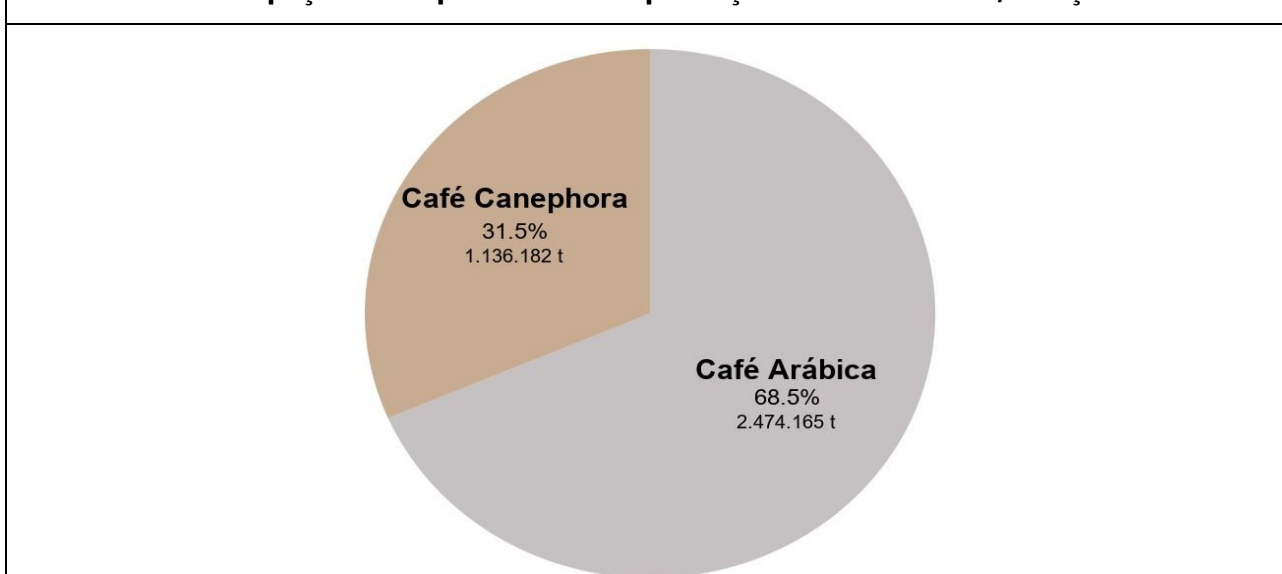

Fonte: IBGE, Diretoria de Pesquisas, Coordenação de Estatísticas Agropecuárias, Levantamento Sistemático da Produção Agrícola-março/2024.

Para o **café arábica**, a produção estimada foi de **2,5 milhões de toneladas**, ou **41,2 milhões de sacas de 60 kg**, aumentos de 0,6% em relação a fevereiro e de 4,5% em relação ao ano anterior. Em 2023, embora

a safra do café arábica fosse de bialidade negativa, a produção apresentou crescimento, quando comparado com 2022, uma vez que o clima beneficiou as lavouras, promovendo uma “inversão dessa bialidade”. Para a safra do corrente ano, se aguarda uma bialidade positiva, portanto, um aumento da produção em relação ao ano anterior. O clima tem beneficiado as lavouras nas principais Unidades da Federação produtoras até o presente momento, o que deve favorecer a produtividade dos cafezais.

No Espírito Santo, terceiro maior produtor do café arábica, a produção foi estimada em 228,9 mil toneladas ou 3,8 milhões de sacas de 60 kg, aumentos de 6,9% em relação a fevereiro e de 34,2% em relação a 2023. Em Minas Gerais, maior produtor brasileiro de café arábica, com 69,8% da produção total esperada para 2024, os produtores aguardam colher uma boa safra. A produção mineira deve alcançar 1,7 milhão de toneladas ou 28,8 milhões de sacas de 60 kg, aumento de 0,8% em relação ao ano anterior. Em São Paulo, a produção estimada foi de 322,8 mil toneladas ou 5,4 milhões de sacas de 60 kg, acréscimo de 7,3% em relação a 2023. Na Bahia, a produção deve alcançar 116,4 mil toneladas ou 1,9 milhão de sacas de 60 kg, crescimento de 15,7% em relação ao ano anterior. A produção paranaense foi estimada em 42,4 mil toneladas ou 706,7 mil sacas de 60 kg, queda de 3,2% no ano, enquanto a do Rio de Janeiro deve alcançar 18,5 mil toneladas ou 307,9 mil sacas de 60 kg, declínios de 0,3% em relação a fevereiro e de 9,1% em relação a 2023. A Região Sudeste é responsável por 92,9% da produção brasileira de café arábica em 2024.

Gráfico 12. Estimativas da produção do café arábica e variação anual (%) segundo as principais Unidades da Federação produtoras. Brasil, 2023 e 2024.

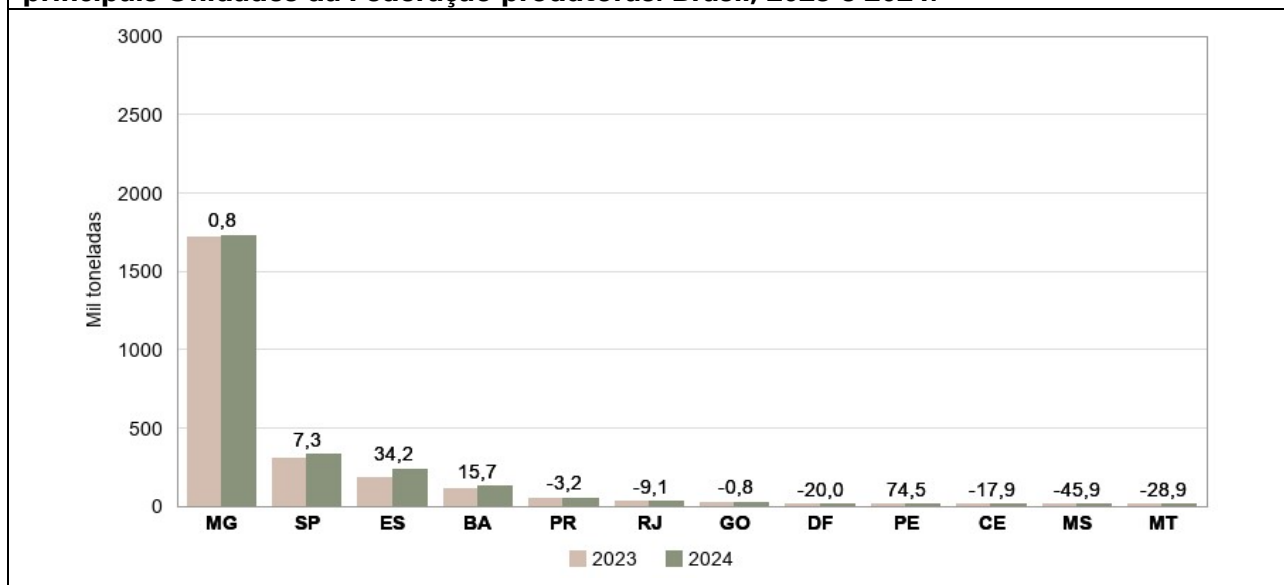

Fonte: IBGE, Diretoria de Pesquisas, Coordenação de Estatísticas Agropecuárias, Levantamento Sistemático da Produção Agrícola-março/2024.

Nos últimos anos, a qualidade do café arábica brasileiro tem melhorado, uma vez que mais produtores têm aprimorado seus sistemas de produção e investido mais em tratamentos culturais, visando obter melhores classificações para o produto colhido e, com isso, garantindo melhores remunerações da produção. Esse ganho de qualidade tem sido importante, uma vez que o produto brasileiro é cada vez mais demandado pelo mercado internacional, contribuindo para o aumento das exportações e entrada de divisas no País. Acrescenta-se que, com a popularização do uso das “derrigadeiras”, proporcionou-se maior eficiência na colheita do café, o que possibilitou aos produtores uma redução dos custos e a possibilidade de se fazer uma colheita mais diferenciada, com o intuito de se obter um café de melhor qualidade e, conseqüentemente, de maior valor comercial. Segundo o CEPEA/ESALQ/USP⁵, o preço da saca de 60 kg do café arábica bica corrida,

⁵ CEPEA/ESALQ/USP. <https://www.cepea.esalq.usp.br/br/indicador/cafe.aspx>

tipo 6, bebida dura fechou março de 2024 em R\$ 1 029,67, aumento de 2,22% no mês. Na moeda norte-americana, o café arábica foi negociado em U\$ 205,52 por saca.

Para o **café *canephora***, a estimativa da produção foi de **1,1 milhão de toneladas** ou **18,9 milhões de sacas de 60 kg**, acréscimos de 3,2% em relação ao mês anterior, devido ao aumento de 2,6% no rendimento e crescimento de 0,6% na área colhida. Em relação a 2023, a produção deve aumentar 8,1%, resultado dos crescimentos de 6,2% no rendimento médio e de 1,8% na área colhida.

No Espírito Santo, maior produtor brasileiro com cerca de 62,5% do total nacional, a produção do **conillon** deve alcançar 709,8 mil toneladas ou 11,8 milhões de sacas de 60 kg, aumentos de 4,5% em relação ao mês anterior e de 10,2% em relação a 2023, com destaque positivo para o rendimento médio, com crescimento de 8,1% nesse último comparativo. Em Rondônia, segundo maior produtor de café *canephora* (robusta), com 20,9% de participação na safra brasileira, a estimativa da produção alcançou 237,2 mil toneladas ou 4,0 milhões de sacas de 60 kg, aumentos de 1,8% em relação a fevereiro e de 5,9% em relação ao ano anterior. Na Bahia, a estimativa da produção foi de 153,4 mil toneladas, ou 2,6 milhões de sacas de 60 kg, crescimento de 5,1% em relação a 2023. Em Minas Gerais, a produção estimada foi de 20,7 mil toneladas ou 344,9 mil sacas de 60 kg, decréscimo de 3,1% em termos anuais.

Gráfico 13. Estimativas da produção do café *canephora* (conillon) e variação anual (%), segundo as principais Unidades da Federação produtoras. Brasil, 2023 e 2024.

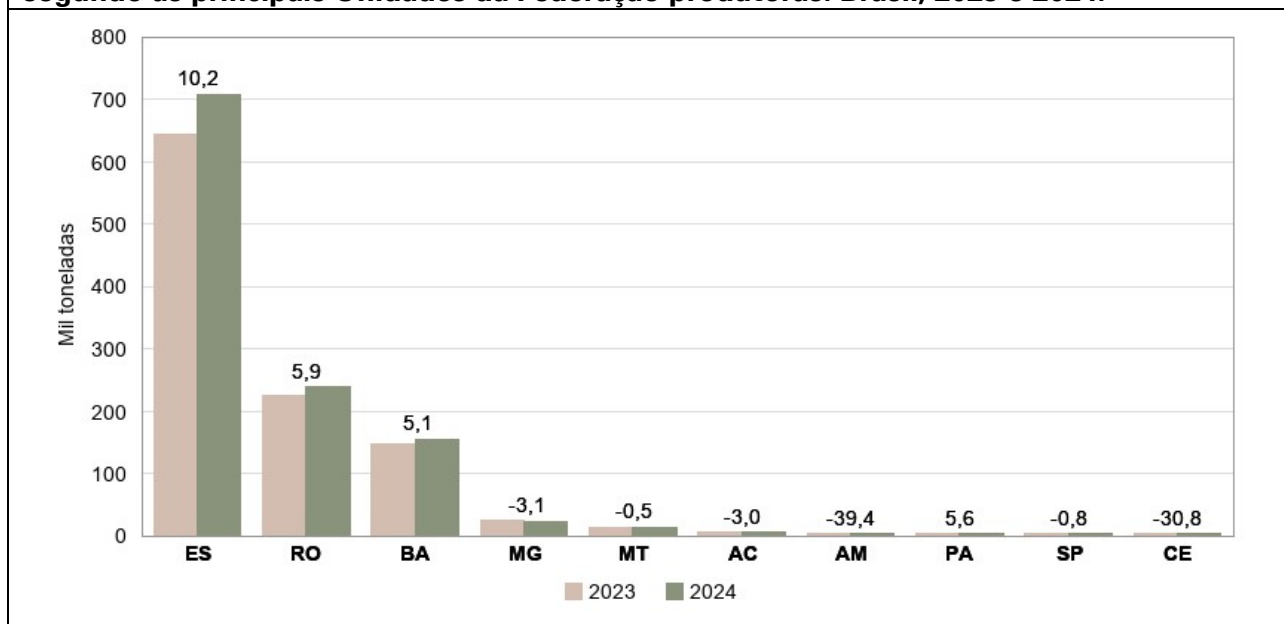

Fonte: IBGE, Diretoria de Pesquisas, Coordenação de Estatísticas Agropecuárias, Levantamento Sistemático da Produção Agrícola-março/2024.

Os preços do café *canephora* (conillon e robusta) normalmente acompanham os preços do arábica, pois são utilizados em misturas para formar o denominado “blend”, bebida preferida pelo mercado interno, em razão de suas elevadas características organolépticas, como cor, sabor e textura. Ressalta-se que, em função da acomodação dos preços do petróleo no mercado internacional, os custos de produção da safra corrente, envolvendo principalmente energia e insumos, reduziram-se em relação à anterior, o que permitiu um melhor planejamento nos tratamentos culturais, com consequentes ganhos na produtividade das lavouras. Segundo o CEPEA/ESALQ/USP, a saca do café robusta (*conillon*), à vista, tipo 6, peneira 13 acima, com 86 defeitos fechou março de 2024 em R\$ 952,42, aumento de 13,28% no mês. Na moeda norte-americana, a saca de 60 kg foi cotada a U\$ 190,10. Dessa forma, apresentando uma excelente rentabilidade, tendo seu valor se

aproximado ao do café arábica. Há também de se ressaltar a melhoria da qualidade do café canephora produzido pelo País, que também vem ganhando espaço no mercado internacional.

CEREAIS DE INVERNO (em grão) – Os principais cereais de inverno produzidos no Brasil são o **trigo**, a **aveia branca** e a **cevada**. Com relação ao **trigo (em grão)**, a produção deve alcançar **9,9 milhões de toneladas**, aumentos de 3,3% em relação à estimativa de fevereiro e de 28,3% em relação a 2023, quando o Brasil, apesar de inicialmente aguardar uma safra recorde do cereal, teve sua expectativa frustrada em decorrência de uma série de problemas climáticos, que prejudicou as lavouras na Região Sul.

A Região Sul deve responder por 88,8% da produção tritícola nacional em 2024. No Rio Grande do Sul, principal produtor tritícola do País, devendo participar com 45,3% do total nacional, em 2024, a estimativa de produção alcançou 4,5 milhões de toneladas, aumentos de 0,2% em relação ao estimado em fevereiro e de 72,0% em relação ao que foi produzido em 2023, havendo um crescimento de 71,8% na produtividade, portanto uma recuperação da produção, muito afetada pelas condições climáticas desfavoráveis durante a safra de 2023. No Paraná, segundo maior produtor nacional de trigo, com participação de 39,3% no total, a produção foi estimada em 3,9 milhões de toneladas, aumento de 8,7% em relação a fevereiro e em relação à produção obtida em 2023. Em ambos os comparativos, o rendimento médio apresenta um crescimento de 30,2%.

A estimativa da produção da Região Sudeste, de 866,8 mil toneladas, apresentou declínio de 0,2% em termos anuais, apesar de um aumento de 7,8% na área plantada. A produtividade deve decrescer 7,0% em termos anuais. A expectativa da produção em Minas Gerais é de 439,8 mil toneladas, redução de 4,2% em relação a 2023, enquanto a de São Paulo é de 427,0 mil toneladas, crescimento de 4,3%. Na Região Centro-Oeste, as maiores estimativas de produção foram de Goiás, com 108,1 mil toneladas, declínios de 1,6% em relação a fevereiro e de 14,5% em relação a 2023; e a do Mato Grosso do Sul, com 79,9 mil toneladas, declínio de 38,0% em termos anuais. O Distrito Federal informou uma estimativa de produção de 21,6 mil toneladas, declínio de 2,7% em relação ao mês anterior e crescimento de 97,8% em relação a 2023.

Gráfico 14. Estimativas da produção de trigo e variação anual (%), segundo as principais Unidades da Federação produtoras. Brasil, 2023 e 2024.

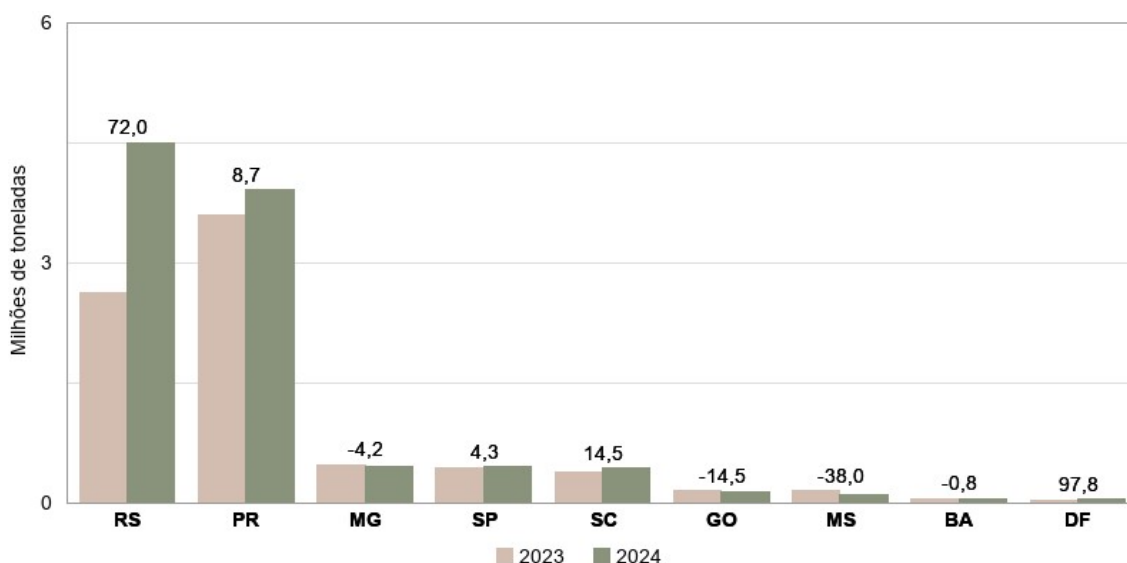

Fonte: IBGE, Diretoria de Pesquisas, Coordenação de Estatísticas Agropecuárias, Levantamento Sistemático da Produção Agrícola-março/2024.

Segundo o CEPEA/ESALQ/USP⁶, o valor da tonelada do trigo fechou março de 2024 em R\$ 1 242,22 no Paraná, aumento de 0,53% no mês. Em moeda norte-americana, a tonelada do trigo paranaense foi comercializada em U\$ 247,95. No Rio Grande do Sul, a tonelada foi comercializada por R\$ 1 170,50, aumento mensal de 0,55%. Em dólar, a tonelada do trigo gaúcho foi comercializada em U\$ 233,63.

A produção da **aveia (em grão)** foi estimada em **1,2 milhão de toneladas**, aumentos de 4,6% em relação a fevereiro e de 35,5% em relação a 2023. O rendimento médio apresentou crescimento de 1,7% em relação ao mês anterior e de 32,8% em relação a 2023, quando o clima adverso prejudicou as lavouras de aveia na Região Sul do País. Os maiores produtores do cereal são o Rio Grande do Sul, com 849,9 mil toneladas, aumentos de 0,2% em relação a fevereiro e de 45,6% em relação ao volume colhido em 2023; e Paraná, com 298,9 mil toneladas, aumentos de 20,8% em relação a fevereiro e de 20,9% em relação a 2023. A produção de Santa Catarina foi estimada em 33,5 mil toneladas, crescimento de 5,4% em relação ao ano anterior. A Região Sul deve contribuir com 97,7% da produção brasileira de aveia em 2024.

Gráfico 15. Estimativas da produção da aveia branca e variação anual (%), segundo as principais Unidades da Federação produtoras. Brasil, 2023 e 2024

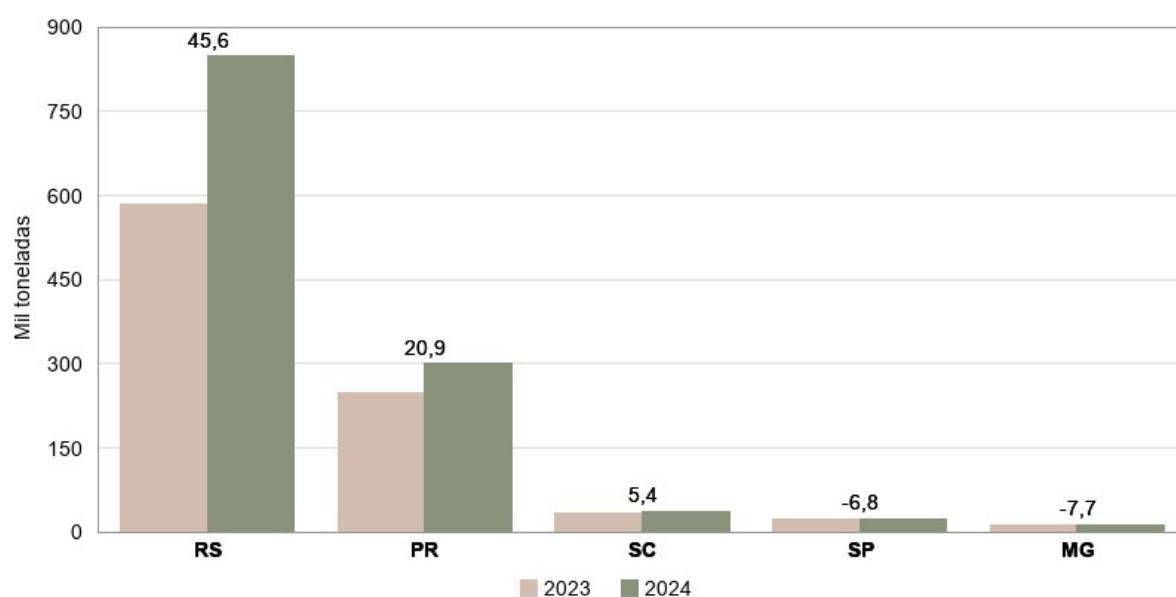

Fonte: IBGE, Diretoria de Pesquisas, Coordenação de Estatísticas Agropecuárias, Levantamento Sistemático da Produção Agrícola-março/2024.

Muitos produtores gaúchos cultivam a aveia branca no inverno, aguardando que as lavouras produzam um cereal de qualidade, para que sua produção seja enviada para venda no mercado. Contudo, quando o clima não ajuda e o produto colhido não apresenta boa qualidade para esse fim, a palhada é utilizada na alimentação animal, também sendo importante para incorporação no solo e manutenção da sua fertilidade, resultando em ganhos de produtividade nas lavouras em sucessão.

Para a **cevada (em grão)**, a produção estimada foi de **462,7 mil toneladas**, aumentos de 12,3% em relação a fevereiro e de 21,9% em relação ao ano anterior. O rendimento médio apresenta crescimento de 26,0% em relação ao mês anterior e de 21,9% em relação a 2023, quando o clima adverso prejudicou as lavouras de aveia na Região Sul do País. Os maiores produtores de cevada são o Paraná, com 328,8 mil toneladas, aumentos de 18,3% em relação ao mês anterior e de 18,4% em relação a 2023, e Rio Grande do Sul, com 110,5 mil toneladas, aumento de 39,7% em relação ao que foi produzido em 2023. Esses estados devem ser responsáveis por 95,0% da produção brasileira de cevada em 2024.

⁶CEPEA/ESALQ/USP. <https://www.cepea.esalq.usp.br/br/indicador/trigo.aspx>

Gráfico 16. Estimativas da produção da cevada (em grão) e variação anual (%), segundo as principais Unidades da Federação produtoras. Brasil, 2023 e 2024

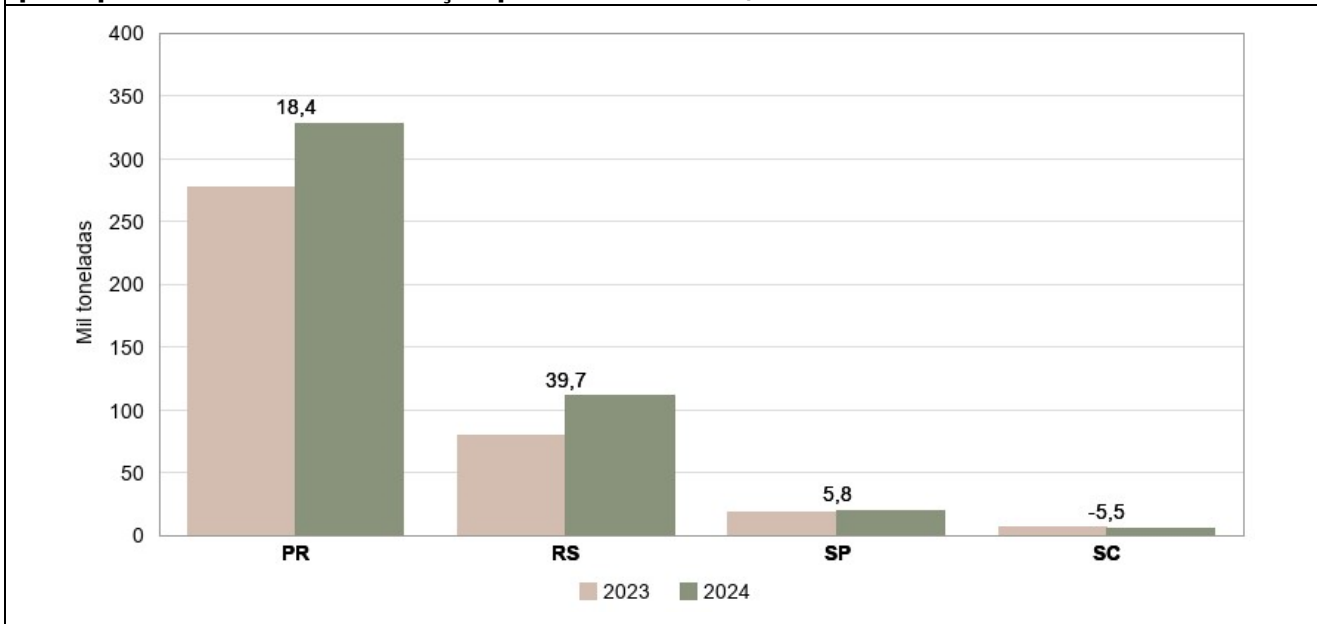

Fonte: IBGE, Diretoria de Pesquisas, Coordenação de Estatísticas Agropecuárias, Levantamento Sistemático da Produção Agrícola-março/2024.

FEIJÃO (em grão) – A estimativa da produção de **feijão** para 2024, considerando-se as três safras, deve alcançar **3,3 milhões de toneladas**, crescimentos de 2,8% em relação ao mês anterior e de 11,1% em relação a 2023. Essa produção deve atender ao consumo interno brasileiro, em 2024, possivelmente não havendo necessidade da importação do produto.

Nessa avaliação, as Unidades da Federação com maior participação na produção nacional foram Paraná (28,9%), Minas Gerais (16,1%) e Goiás (10,5%). Seguem as participações das três safras do produto na produção total do País, com destaque para a 2ª safra, que vem crescendo acima das demais nos últimos anos, reflexo da preferência em se cultivar a soja na safra de verão (1ª safra), em decorrência de sua maior rentabilidade e liquidez.

Gráfico 17. Participação das safras de feijão na produção nacional. Brasil, março de 2024.

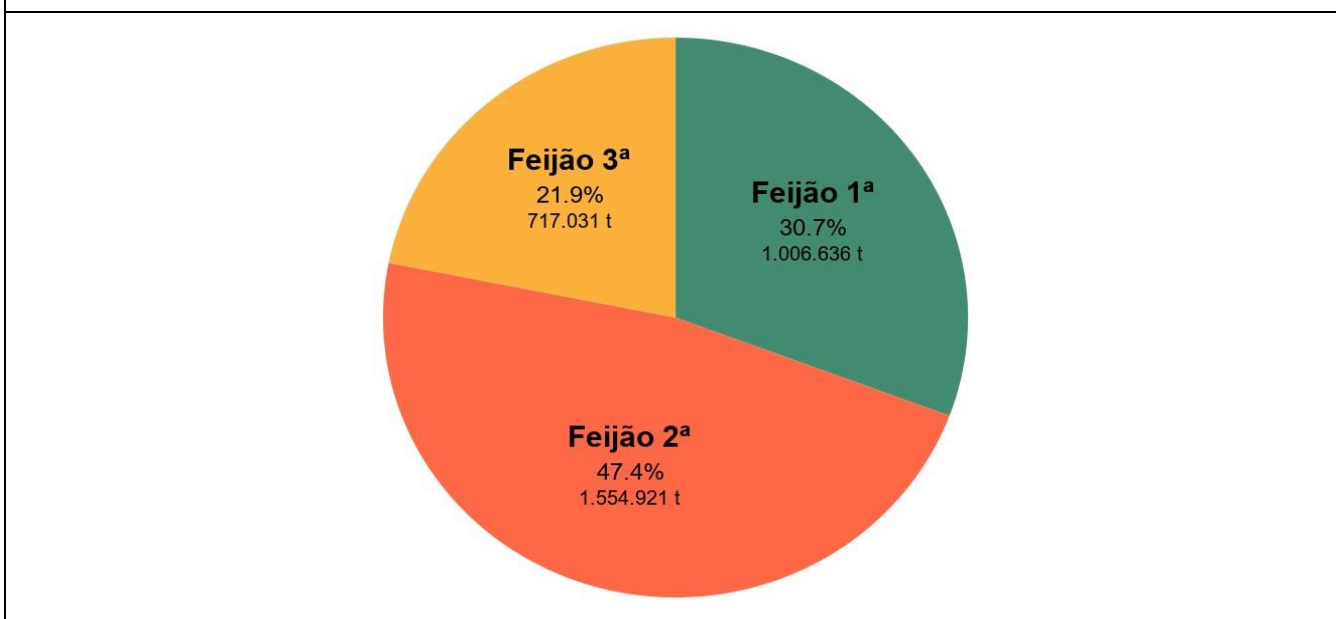

Fonte: IBGE, Diretoria de Pesquisas, Coordenação de Estatísticas Agropecuárias, Levantamento Sistemático da Produção Agrícola-março/2024.

A estimativa de produção da **1ª safra de feijão** foi de **1,0 milhão de toneladas**, uma redução de 1,5% frente à estimativa de fevereiro; o rendimento médio esperado foi 1,6% menor e a área a ser colhida

permaneceu inalterada. Destaques positivos para o Ceará, que aguarda um crescimento de 8,3% na produção, e o Mato Grosso que informou um aumento de 15,0% na produção. Os destaques negativos couberam ao Piauí, que informou um declínio de 8,9% em sua estimativa de produção; a Minas Gerais, com declínio de 4,2%; a Santa Catarina, com declínio de 12,7%; e para o Rio Grande do Sul, com declínio de 5,3%.

A comparação anual para a 1ª safra mostra um aumento de 3,1% na produção. Esse número refletiu um aumento de 2,4% na área colhida e de 0,7% no rendimento médio. Contribuem para o aumento da produção os Estados do Piau (+81,1%), Ceará (+44,4%), Rio Grande do Sul (13,7%), Mato Grosso (24,1%, Pará (0,2%), Rio Grande do Norte (+40,7%), Paraíba (+207,1%) e Pernambuco (+191,7%). Destaques negativos para os Estados do Tocantins (-29,4%), Minas Gerais (-14,4%), Paraná (-15,2%), Santa Catarina (-22,6%), Bahia (-0,5%), Goiás (-2,7%), São Paulo (-1,9%) e Distrito Federal (-21,0%). As maiores participações na produção de feijão 1ª safra são do Paraná (16,8%), da Bahia (14,2%) e de Minas Gerais (15,8%).

Gráfico 18. Estimativas da produção da 1ª safra do feijão e variação anual (%), segundo as principais Unidades da Federação produtoras. Brasil, 2023 e 2024.

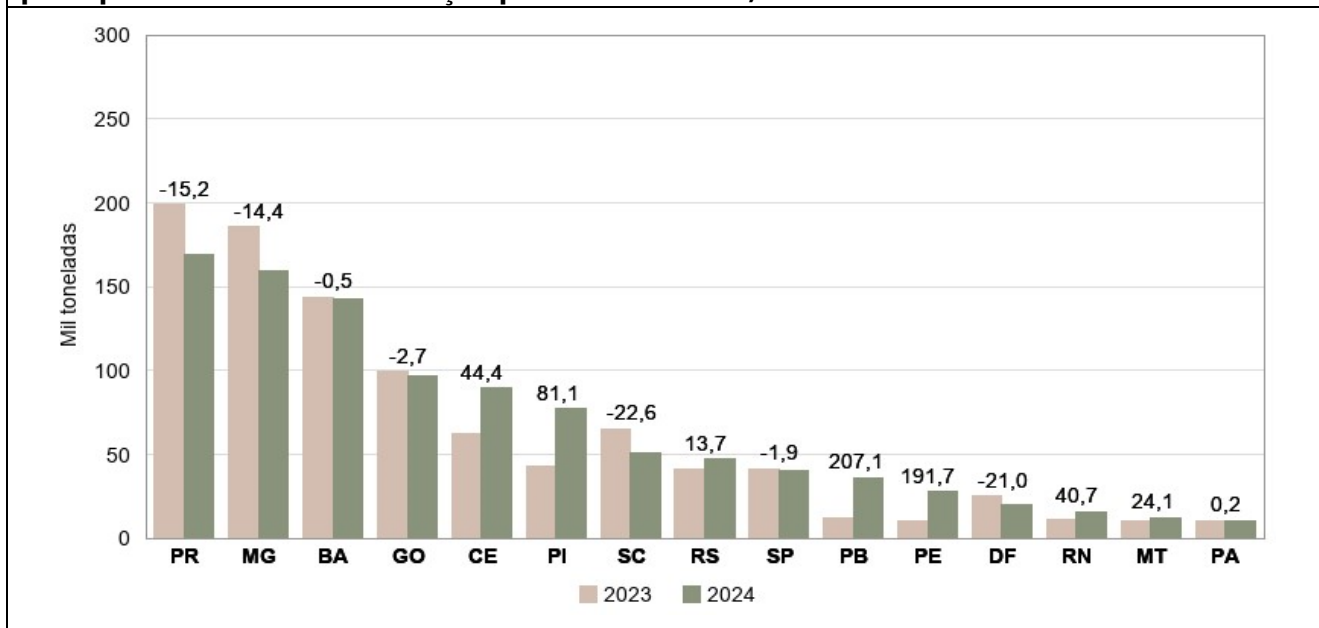

Fonte: IBGE, Diretoria de Pesquisas, Coordenação de Estatísticas Agropecuárias, Levantamento Sistemático da Produção Agrícola-março/2024.

A 2ª safra de feijão foi estimada em **1,6 milhão de toneladas**, aumento de 7,7% frente a fevereiro, acompanhando a estimativa do rendimento médio que subiu 3,9% e a área a ser colhida que cresceu 3,6%. Influenciaram nessas estimativas os números do Paraná, com crescimento de 12,5%, em decorrência do aumento na área plantada (12,6%); Santa Catarina, com crescimento de 45,0% e Mato Grosso do Sul, com crescimento 781,0%. Destaque negativo para o Mato Grosso, que reduziu em 10,5% sua estimativa de produção, em decorrência dos declínios de 5,7% na área a ser colhida e de 5,0% no rendimento médio.

Esta estimativa de produção para a 2ª safra foi superior à de 2023 em 30,0%, acompanhando os aumentos de 15,4% na área a ser colhida e de 12,6% no rendimento médio. Houve aumento significativo na estimativa de produção na Paraíba (166,7%), em Pernambuco (39,0%), Paraná (61,7%), Santa Catarina (28,5%), Rio Grande do Sul (13,2%) e Mato Grosso (41,0%). Os declínios na produção foram verificados em Minas Gerais (-2,6%), em São Paulo (-14,2%), em Tocantins (-42,9%) e no Pará (-10,9%). Os Estados com maiores estimativas de produção para esta safra são: Paraná (50,0%), Minas Gerais (11,2%), Mato Grosso (9,1%).

Na presente safra, o Paraná deve se consolidar como grande produtor de feijão durante a 2ª safra, participando com a metade da produção esperada (50,0%). A produção paranaense deve alcançar 777,2 mil

toneladas na safra corrente. Os produtores paranaenses têm no cultivo da leguminosa uma oportunidade de plantio em sucessão às lavouras de verão, notadamente o milho, pela oportunidade da rotação. Além disso, como o feijoeiro apresenta um ciclo relativamente curto, quando comparado a outras culturas, seu encaixe na sucessão é facilitado, quando a janela de plantio é mais restrita. Como houve quebra na produção da 1ª safra, os preços se mantiveram em patamares relativamente elevados, o que animou os produtores a investirem mais no plantio dessa 2ª safra. Segundo o DERAL/PR⁷, a 2ª safra paranaense de feijão supera em 33,0% a área plantada no ano anterior, estabelecendo um novo recorde para a época. Este aumento consolida ainda mais a preferência do plantio no verão em detrimento do plantio na primavera, quando agronomicamente a planta teria condições de responder melhor, mas acaba preterida pela soja.

Gráfico 19. Estimativas da produção da 2ª safra do feijão e variação anual (%), segundo as principais Unidades da Federação produtoras. Brasil, 2023 e 2024.

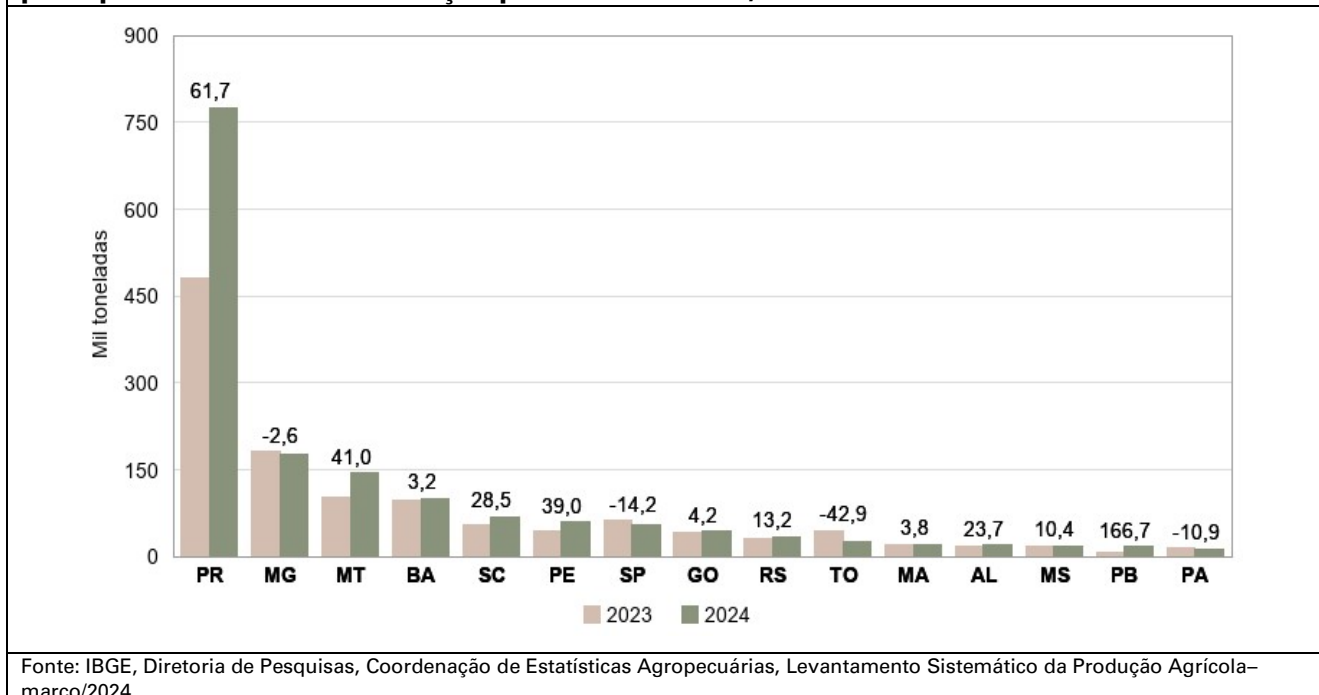

Com relação à **3ª safra de feijão**, a estimativa de produção foi de **717,0 mil toneladas**, declínio de 1,0% frente à estimativa de fevereiro, com a área a ser colhida declinando 0,8%. Houve declínio de 3,8% na produção no Mato Grosso em relação a fevereiro, tendo a área plantada retraído em 5,4% e o rendimento médio aumentado em 1,6%. Em relação a 2023, houve crescimento na estimativa da produção em São Paulo (8,0%) e no Distrito Federal (33,3%), e declínios em Goiás (-4,7%), em Minas Gerais (-9,5%) e no Mato Grosso (-24,8%). Essa safra representa 21,9% do total de feijão a ser produzido no País em 2024.

O cultivo de 3ª safra do feijão exige a utilização da irrigação, que é normalmente realizada por aspersão por grandes equipamentos de pivô central. Dessa forma, os investimentos em equipamentos e os gastos com energia tornam essa safra mais onerosa, apresentando custos mais elevados para sua produção. Assim, o dimensionamento dessa produção, importante por às vezes equilibrar a oferta do produto no mercado, é mais eficaz quando do início de seu plantio no campo, o que acontece durante o segundo semestre de 2024. Por enquanto, os números levantados referem-se basicamente à intenção de plantio.

⁷ DERAL/PR. gicultura.pr.gov.br/sites/default/arquivos_restritos/files/documento/2024-03/boletim_semanal_13_deral_27_mar_24.pdf

Gráfico 20. Estimativas da produção da 3ª safra do feijão e variação anual (%), segundo as principais Unidades da Federação produtoras. Brasil, 2023 e 2024

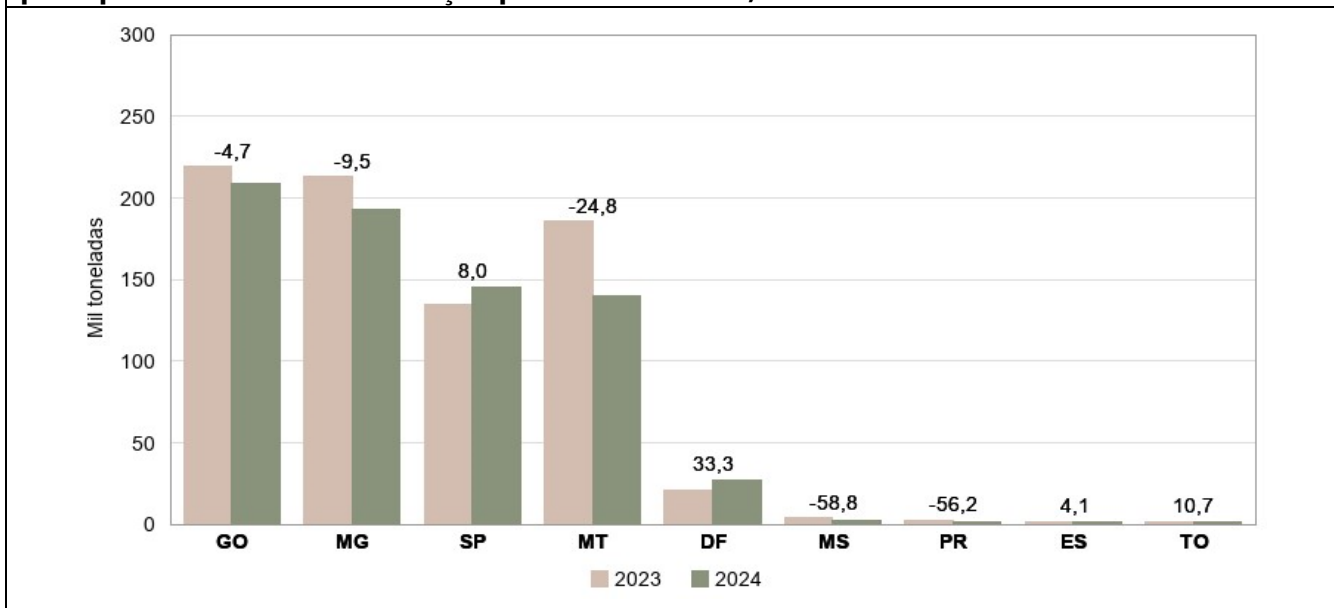

Fonte: IBGE, Diretoria de Pesquisas, Coordenação de Estatísticas Agropecuárias, Levantamento Sistemático da Produção Agrícola-março/2024.

MANDIOCA (raízes) – A produção deve alcançar **18,7 milhões de toneladas**, aumento de 2,5% em relação ao mês anterior, contudo, decréscimo de 2,4% em relação a 2023. O Amazonas reavaliou sua estimativa de área e produção para 2024, aguardando 752,5 mil toneladas de raízes, resultado do aumento na área de plantio. Contudo, em relação ao volume de produção obtido em 2023, a produção deve declinar 22,7%. No Pará, maior produtor brasileiro de raízes de mandioca, participando com 20,5% do total, a estimativa de produção declinou 5,8% em relação a 2023, em função, principalmente da redução da área a ser colhida (-7,7%). O rendimento deve crescer 2,0% e a produção alcançar 3,8 milhões de toneladas. A produção paraense, segunda maior do País, deve alcançar 3,6 milhões de toneladas, declínio de 0,2% em relação a fevereiro e crescimento de 3,7% em relação a 2023, representando 19,4% do total a ser produzido pelo País em 2024. No Espírito Santo, houve declínio de 1,1% na estimativa em relação a fevereiro, devendo, a produção alcançar 126,4 mil toneladas, enquanto no Rio de Janeiro, a produção deve alcançar 169,6 mil toneladas, crescimento mensal de 10,6% e declínio anual de 10,9%. Em relação ao mês anterior também são estimados crescimentos em Mato Grosso do Sul (1,7%), enquanto para o Mato Grosso (-3,0%), Goiás (-0,6%) e Rio Grande do Sul (-0,3%) são aguardados decréscimos.

Outras Unidades da Federação, importantes na produção da mandioca são: São Paulo, com 1,5 milhão de toneladas; Mato Grosso do Sul, com 1,3 milhão de toneladas; Bahia, com 925,3 mil toneladas; Rio Grande do Sul, com 750,3 mil toneladas; Ceará, com 700,0 mil toneladas; Minas Gerais, com 550,5 mil toneladas; Piauí, com 527,5 mil toneladas; Alagoas, com 521,4 mil toneladas; Pernambuco, com 516,2 mil toneladas; Acre, com 469,8 mil toneladas; Maranhão, com 404,9 mil toneladas; Rondônia, com 359,2 mil toneladas e Santa Catarina, com 292,1 mil toneladas.

Nas Regiões Sudeste e Sul, a mandioca é mais utilizada para a produção de farinhas e féculas, com destaque para a indústria paranaense. Nas Regiões Norte e Nordeste, além da produção de farinha, o consumo *in natura* também é de grande importância, visto o produto ser de fácil cultivo e muito apreciado pelos povos locais. O produto destaca-se em termos de segurança alimentar, notadamente, no interior e nas regiões mais afastadas e de difícil acesso do País, representando, dessa forma, um alimento facilmente disponível e capaz de suprir importantes necessidades nutricionais dessas populações.

Gráfico 21. Estimativas da produção da mandioca (raízes) e variação anual (%), segundo as principais Unidades da Federação produtoras. Brasil, 2023 e 2024.

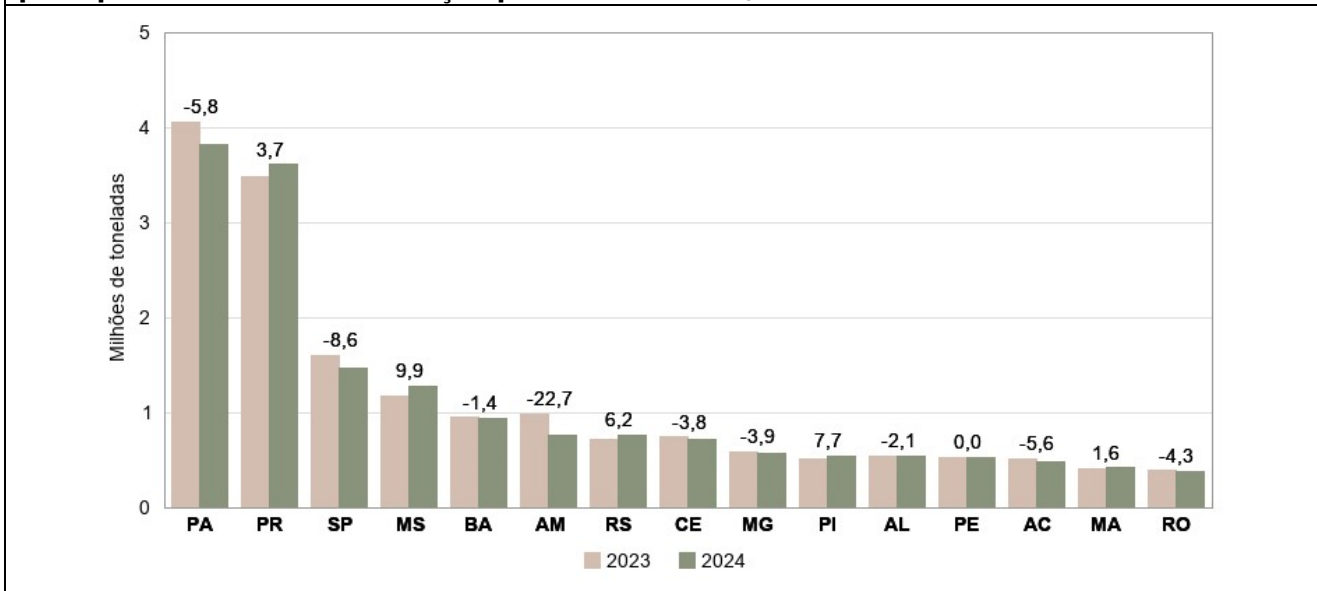

Fonte: IBGE, Diretoria de Pesquisas, Coordenação de Estatísticas Agropecuárias, Levantamento Sistemático da Produção Agrícola-março/2024.

Segundo o CEPEA/ CEPEA/ESALQ/USP ⁸, o preço da tonelada da raiz da mandioca em 22/03/2024 variou de R\$ 520,68 a R\$ 455,08 no Paraná, sendo de R\$ 5416,28 em Assis/SP. A variação de preço da saca de 50 kg da farinha fina, branca e crua, nessa mesma data, foi de R\$ 120,58 a R\$ 136,43 no Paraná, sendo de R\$ 131,54 em Assis/SP. Já a variação de preço para a farinha grossa foi de R\$ 96,47 a R\$ 110,60 no Paraná, sendo de R\$ 106,15 em Assis/SP.

MILHO (em grão) - A estimativa para a produção do milho totalizou **116,1 milhões de toneladas**, representando uma queda de 0,6% em relação ao mês anterior, em decorrência de uma redução de 1,2% na área a ser colhida. O rendimento médio, que deve alcançar 5 578 kg/ha, aumentou 0,5%. A queda mensal da produção total está mais relacionada à 1ª safra, que apresentou uma perda de rendimento médio (-3,5%), influenciada pelos problemas climáticos enfrentados pelas lavouras em alguns estados produtores. Os estados da Região Sul se destacam pelas maiores quedas na produção mensal.

Gráfico 22. Participação das safras de milho na produção total. Brasil, março de 2024

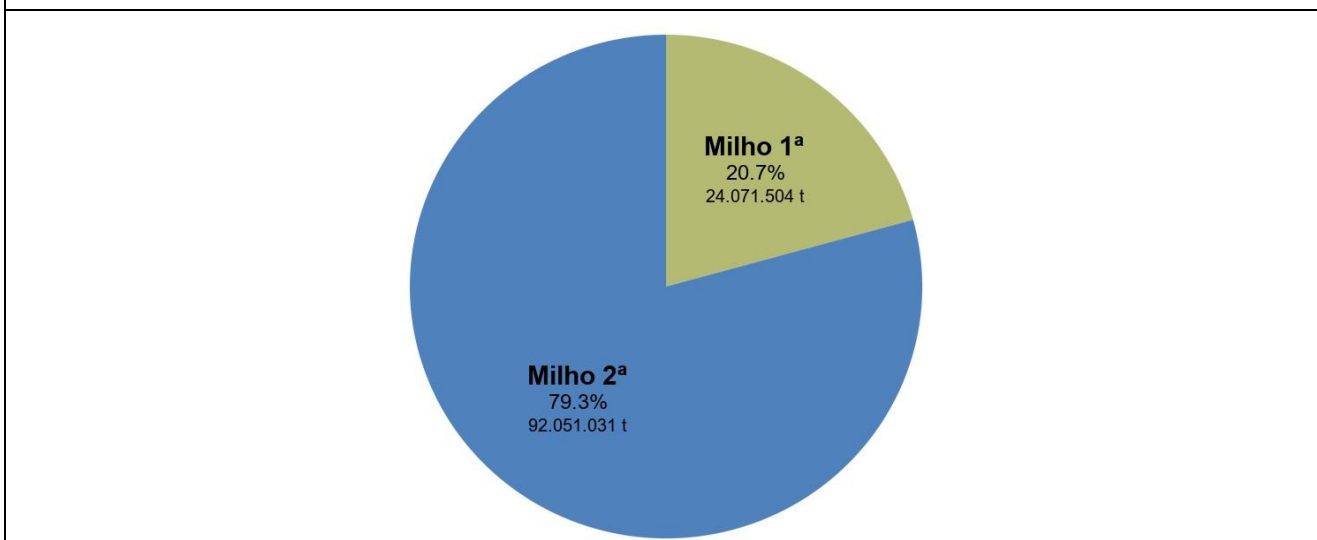

Fonte: IBGE, Diretoria de Pesquisas, Coordenação de Estatísticas Agropecuárias, Levantamento Sistemático da Produção Agrícola-março/2024.

⁸ CEPEA/ESALQ/USP. <https://www.cepea.esalq.usp.br/br/indicador/mandioca.aspx>

O **milho 1ª safra** apresentou uma estimativa de produção de **24,1 milhões de toneladas**, 4,0% inferior ou 1,0 milhão de toneladas a menos em relação ao mês anterior, em decorrência de uma queda de 3,5% no rendimento médio (5 068 kg/ha) e de uma retração de 0,5% na área colhida. Os declínios na produção em relação ao mês anterior foram verificados, principalmente, em Rondônia (-5,6% ou -4 369 t), Maranhão (-0,3% ou -5 149 t), Piauí (-5,1% ou -80 384 t), Minas Gerais (-0,8% ou -34 342 t), Paraná (-1,7% ou -42 900 t), Santa Catarina (-13,9% ou -325 487 t), Rio Grande do Sul (-9,1% ou -501 859 t), Mato Grosso do Sul (-14,0% ou -24 288 t) e Distrito Federal (-16,7% ou -27 000 t). Os aumentos da produção foram verificados no Amazonas (205,7% ou 3 571 t), no Ceará (3,2% ou 13 020 t), no Mato Grosso (2,8% ou 10 833 t) e em Goiás (0,5% ou 6 663 t).

O Rio Grande do Sul é o maior produtor do milho 1ª safra, devendo participar com 20,8% no total nacional. De acordo com a EMATER-ASCAR/RS⁹, a irregularidade climática afetou a produtividade nas diferentes regiões do Estado, onde a falta de umidade do solo não permitiu a aplicação de fertilizantes, perdendo o melhor momento fenológico de aporte de nutrientes. Por outro lado, as chuvas da primavera aumentaram a incidência de cigarrinha e doenças fúngicas. Em sequência, vem Minas Gerais, que detém uma participação de 16,9% no total produzido por essa safra. A produção gaúcha deve alcançar 5,0 milhões de toneladas; a mineira, 4,1 milhões de toneladas; a paranaense, 2,5 milhões de toneladas; a catarinense, 2,0 milhões de toneladas; a paulista, 1,8 milhão de toneladas; a baiana, 1,7 milhão de toneladas; a maranhense, 1,5 milhão de toneladas; a piauiense, 1,5 milhão de toneladas e a goiana, 1,3 milhão de toneladas.

Minas Gerais, segundo maior produtor de milho 1ª safra, com participação de 16,9% na produção nacional, apresentou uma retração de 0,8% tanto na produção quanto na produtividade, em relação ao mês de março, somando 4,1 milhões de toneladas. Em relação ao mesmo período do ano anterior, também ocorreram perdas significativas na produção de mais de 1 milhão de toneladas (-21,8%). A redução de 8,2% no rendimento médio (6 841 kg/ha) e da área colhida em 14,9% (103,7 mil ha a menos) justificaram os resultados.

O Paraná é o terceiro maior produtor de milho 1ª safra do País, com uma participação de 10,6% do total. A produção deve alcançar 2,5 milhões de toneladas. Em sequência, vem Santa Catarina, com 2,0 milhões de toneladas; São Paulo, com 1,8 milhão de toneladas; Bahia, com 1,7 milhão de toneladas; Maranhão, com 1,5 milhão de toneladas; Piauí, com 1,5 milhão de toneladas; Goiás, com 1,3 milhão de toneladas; Pará, com 636,7 mil toneladas; Ceará, com 425,4 mil toneladas; Mato Grosso, com 402,8 mil toneladas; e Tocantins, com 307,0 mil toneladas.

Em relação ao ano anterior, além do Rio Grande do Sul, as Unidades da Federação que apresentaram crescimento na produção foram Pernambuco (208,2%), Paraíba (157,2%), Distrito Federal (12,5%), Ceará (18,6%), Rio Grande do Norte (10,0%) e Amapá (0,4%). As demais apresentaram declínio na produção, sendo os mais significativos no Paraná (-32,6%), na Bahia (-25,8%), no Piauí (-26,8%), no Tocantins (-41,7%), em Santa Catarina (-20,5%), Pará (-13,1%), Maranhão (-3,4%), Mato Grosso do Sul (-16,6%) e em São Paulo (-10,3%).

⁹EMATER-ASCAR/RS. https://www.emater.tche.br/site/arquivos_pdf/conjuntural/conj_29022024.pdf

Gráfico 23. Estimativas da produção do milho 1ª safra e variação anual (%), segundo as principais Unidades da Federação produtoras. Brasil, 2023 e 2024.

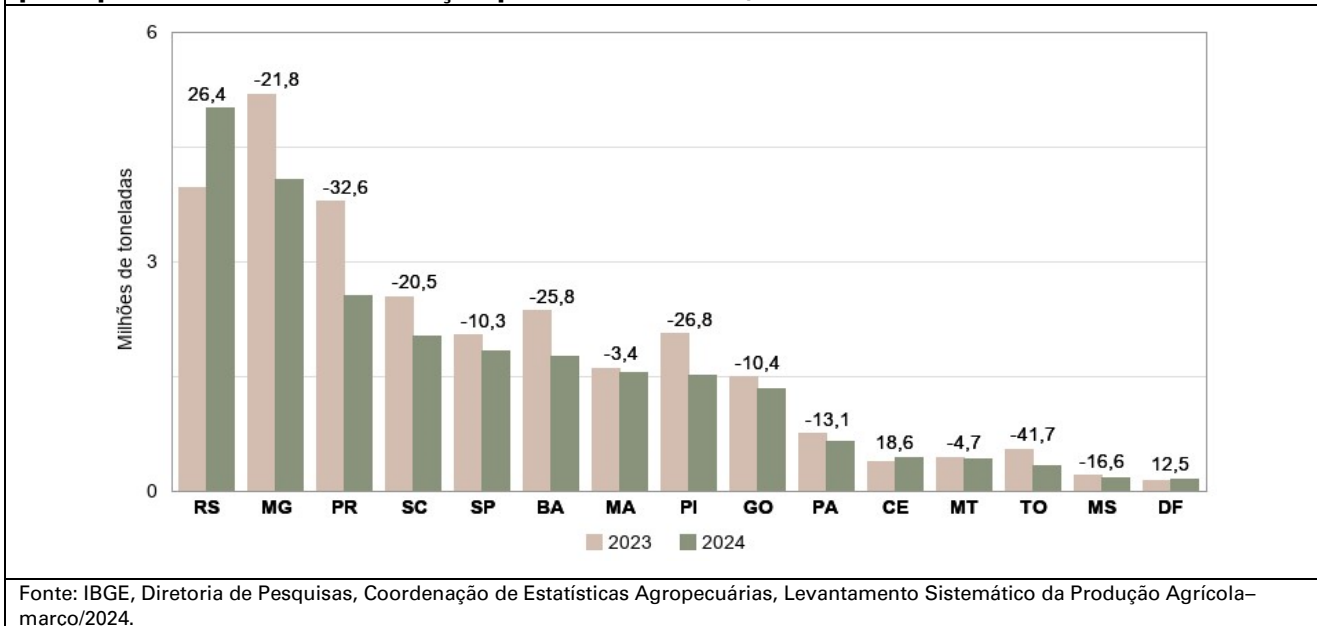

A estimativa do **milho 2ª safra** totalizou **92,1 milhões de toneladas**, representando um aumento de 0,3% em relação ao mês anterior, com a área declinando 1,4% e o rendimento médio aumentando 1,7%. Os maiores aumentos da produção foram verificados em Rondônia (4,5% ou 62 576 t), no Maranhão (0,5% ou 3 435 t), em Minas Gerais (4,8% ou 135 408 t) e no Mato Grosso (3,9% ou 1 560 223 t). Os declínios foram verificados, principalmente, no Distrito Federal (-19,3% ou -51 000 t), no Mato Grosso do Sul (-8,1% ou -1 004 657 t), em Santa Catarina (-32,2% ou -26 261 t) e no Paraná (-2,8% ou -408 700 t).

O Mato Grosso, maior produtor do milho 2ª safra, com participação de 44,8% no total nacional, foi responsável pelo maior aumento da produção em relação ao mês anterior. A produção deve alcançar 41,2 milhões de toneladas. Houve aumento no rendimento médio de 3,1% chegando a 6 159 kg/ha, assim como na área plantada e colhida, de 0,8% ou 52,6 mil hectares a mais. Segundo o IMEA/MT¹⁰, houve um aumento da demanda do milho na escala internacional, devido a uma redução na produção e no escoamento da Argentina e dos EUA, além da guerra entre Ucrânia e Rússia que reduziu a oferta do produto. Esses fatores podem ter estimulado os produtores a aumentarem os investimentos no cereal. Quando comparado ao mesmo período do ano anterior, o volume da produção apresenta declínio de 17,7%, assim como o rendimento médio, que caiu 8,8% e a área plantada e colhida, 9,8% menor.

O Paraná, segue como 2º maior produtor, com participação de 15,5% no total nacional, mesmo apresentando um declínio de 2,8% na produção quando comparado ao mês anterior, totalizando 14,2 milhões de toneladas. A redução de 3,3% na produtividade, para 5 861 kg/ha, explica o declínio, uma vez que, de acordo com o DERAL/PR¹¹, as chuvas irregulares e o calor intenso prejudicaram o desenvolvimento da 2ª safra do cereal. Em comparação ao ano de 2023, houve um crescimento de 0,3% na produção e de 2,0% na área plantada e colhida, entretanto com uma queda de 1,6% na produtividade. Na sequência, vem Goiás, com uma produção estimada em 12,2 milhões de toneladas; Mato Grosso do Sul, com 11,3 milhões de toneladas; Minas Gerais, com 3,0 milhões de toneladas e São Paulo, com 2,5 milhões de toneladas.

¹⁰ IMEA/MT. https://imea.com.br/imea-site/arquivo-externo?categoria=relatorio-de-mercado&arquivo=bs-milho&numeropublicacao=789&_gl=1*14703y3*_ga*OTAwMDcwNjQuMTY2MDc2NTkzNA..*_ga_243H7NMKPD*MTcxMjE1NTk3NC4xMS4xLjE3MTIxNTU5ODMuNTEuMjC4w

¹¹ DERAL/PR. https://www.agricultura.pr.gov.br/sites/default/arquivos_restritos/files/documento/2024-03/boletim_semanal_13_deral_27_mar_24.pdf.

A produção do milho na 2ª safra deve cair 10,9% em relação ao mesmo período do ano anterior, havendo retração de 5,3% na área a ser plantada e de 6,1% no rendimento médio. As condições climáticas e de mercado menos favoráveis continuaram desestimulando os produtores a investirem no cereal para a 2ª safra. A saca de 60 kg do milho, de acordo com o Indicador CEPEA/ESALQ/USP¹², fechou fevereiro em R\$ 61,78, queda de 0,72% em relação ao mesmo período do mês anterior. Em relação a 2023, devem obter crescimento na produção do milho 2ª safra: Paraná (0,3%) Alagoas (75,6%), Pernambuco (65,1%), Pará (36,2%), Tocantins (30,0%), Distrito Federal (11,1%), Rio de Janeiro (2,3%) e São Paulo (1,3%). Os declínios mais expressivos devem ser verificados no Mato Grosso (-17,7%), no Maranhão (-15,1%), no Mato Grosso do Sul (-14,7%), em Rondônia (-9,5%), na Bahia (-8,6%), em Sergipe (-7,4%), no Piauí (-52,6%), em Minas Gerais (-4,6%) e em Goiás (-3,2%).

As seções de pesquisas agropecuária do IBGE, nas Unidades da Federação, vêm trabalhando para levantar os prejuízos causados às lavouras de milho e de soja pelo clima em novembro e dezembro de 2023, sendo oportuno assinalar que esse trabalho ainda deve continuar por alguns meses. Certeza maior quanto ao potencial de produção da safra 2024 somente vamos ter após a finalização da colheita das lavouras, uma vez que os dados são consolidados também pelos órgãos estaduais que, em parceria com o IBGE, também realizam levantamentos da produção agrícola. Há de se acrescentar que, face às dimensões continentais do Brasil e sua grande variabilidade de clima e solo, o dimensionamento da safra brasileira de grãos, cereais e oleaginosas torna-se uma empreitada desafiadora, e que algumas diferenças entre esses valores são perfeitamente aceitáveis, com a certeza que, à medida que o ano corrente vai avançando, os dados vão se consolidando e essas diferenças vão sendo minimizadas.

Gráfico 24. Estimativas da produção do milho 2ª safra e variação anual (%), segundo as principais Unidades da Federação produtoras. Brasil, 2023 e 2024.

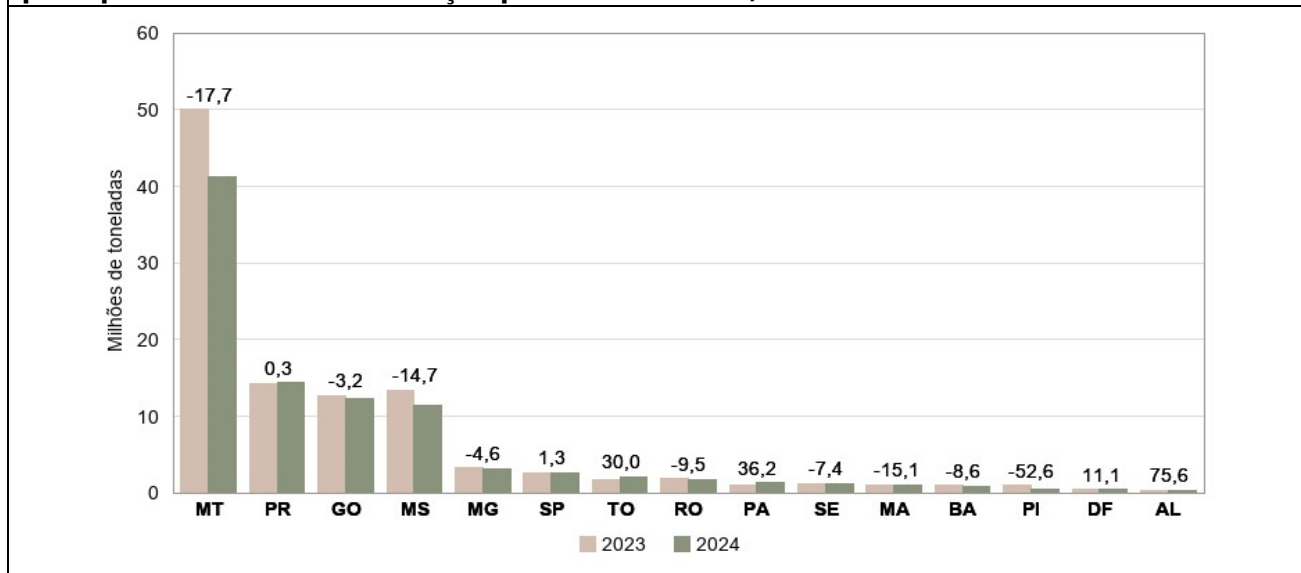

Fonte: IBGE, Diretoria de Pesquisas, Coordenação de Estatísticas Agropecuárias, Levantamento Sistemático da Produção Agrícola-março/2024.

SOJA (em grão) – Influenciada, principalmente, pelos reajustes mensais efetuados no Mato Grosso e Mato Grosso do Sul, a estimativa deste mês trouxe nova retração de 1,6% na produção total nacional, que deve alcançar **146,9 milhões de toneladas**, o que já representa um decréscimo anual de 3,3% em comparação à quantidade produzida no ano anterior, mas que, ainda assim, deve representar quase metade do total de cereais, leguminosas e oleaginosas produzidos no País em 2024. Os produtores ampliaram as áreas de

¹²CEPEA/ESALQ/USP. <https://www.cepea.esalq.usp.br/br/indicador/milho.aspx>.

cultivo no País em 2,4% no ano, e devem totalizar 45,3 milhões de hectares plantados. Contudo, os efeitos causados pelo fenômeno climático *El Niño*, caracterizado pelo excesso de chuvas nos estados da Região Sul e a falta de chuvas regulares, combinada com o registro de elevadas temperaturas no Centro-Norte do País, trouxeram, como consequência, uma limitação no potencial produtivo da leguminosa em boa parte das Unidades da Federação produtoras, justificando a queda de 5,5% no rendimento médio nacional em relação safra anterior, totalizando 3 247 kg/ha.

O destaque positivo ficou por conta do Rio Grande do Sul, que sofreu com problemas climáticos nas últimas três safras, contudo expressa, em 2024, uma forte recuperação em termos de volume produzido, figurando na segunda posição entre as Unidades de Federação com maior produção da oleaginosa no País. Neste ano, houve uma normalização da produção no Rio Grande do Sul em função do clima chuvoso, consequência de um *El Niño* mais característico, o que favoreceu o desempenho das lavouras no campo, em boa parte do território gaúcho. O rendimento médio no Estado deverá ficar próximo de 3 244 kg/ha, um aumento anual de 69,7% que, em conjunto com uma área plantada recorde, de 6,7 milhões de hectares, deve representar a maior safra já registrada no Estado, totalizando 21,7 milhões de toneladas, o que representa um salto de 71,2% frente à safra do ano anterior.

Segundo a EMATER/RS¹³, mesmo sendo identificados focos de ferrugem-asiática em algumas regiões produtoras, que pressionaram o desempenho das lavouras, a elevada produtividade vem se confirmando à medida que estas vão chegando ao ponto de colheita, com o peso dos grãos sendo consideravelmente superior ao observado nos anos anteriores, o que reforça as estimativas iniciais de uma safra com resultados positivos. Contudo, algumas dificuldades têm sido identificadas, na medida em que a colheita avança no Estado. Estima-se que até o final do mês de março, apenas 8% das lavouras gaúchas tenham sido colhidas, em virtude das intensas precipitações, o que tem contribuído para a elevada umidade dos solos, tornando a operação de colheita mais lenta, impedindo, inclusive, o trabalho durante o período noturno.

Após nova revisão mensal, com incremento de 0,5% em sua estimativa de produção, o Paraná, mesmo com expectativa de redução anual de 17,8% em 2024, deve apresentar a terceira maior produção nacional, totalizando 18,4 milhões de toneladas. O último relatório de março do DERAL/PR¹⁴ apontou que 87% das áreas estimadas já haviam sido colhidas, e as condições climáticas são favoráveis para o avanço das operações a campo. O Estado também apresentou forte queda na produtividade em 2024, com retração no rendimento médio estimado em 17,6%, em virtude do clima adverso, com o calor intenso e a estiagem, que prejudicaram o desenvolvimento vegetativo da cultura.

Mesmo com a estimativa de queda anual de 14,7% na quantidade produzida, o Mato Grosso deve seguir sendo o maior produtor nacional da leguminosa, respondendo por mais de um quarto da produção brasileira. Com um declínio mensal de 3,7%, a produção mato-grossense deve totalizar 37,9 milhões de toneladas na safra de 2024. Essa redução deve-se, principalmente, ao impacto do clima seco e quente observado ao longo dos meses de dezembro e janeiro, que afetaram o desempenho das lavouras. Segundo o IMEA/MT¹⁵, ao final de março, quase 100% das áreas plantadas no Estado já haviam sido colhidas, sendo

¹³ EMATER/RS. https://www.emater.tche.br/site/arquivos_pdf/conjuntural/conj_28032024.pdf

¹⁴ DERAL/PR. <https://www.agricultura.pr.gov.br/Pagina/Conjuntura-Boletim-Semanal-132024>

¹⁵ IMEA/MT. <https://www.imea.com.br/imea-site/relatorios-mercado-detalle?c=4&s=809881640863047681>

confirmadas as quedas na produtividade estadual. Houve estresse hídrico em boa parte das lavouras, durante o período de desenvolvimento, principalmente aquelas com ciclos precoce e médio, prejudicando o potencial reprodutivo das plantas. O rendimento médio estadual foi revisto com queda de 4,0% neste mês, devendo alcançar 3 133 kg/ha, o que representa uma redução de 15,6% em relação a 2023.

A seguir, gráfico mostrando a evolução da produção do milho e da soja no Mato Grosso, ambos apresentando queda na produção em relação ao volume produzido em 2023. Acrescenta-se que a soja é produzida durante a safra de verão, enquanto o milho tem sua produção em época de 2ª safra. A retração na produção da soja se deve aos problemas climáticos enfrentados pelo Estado, notadamente falta de chuvas e excesso de temperaturas no final de 2023. Já a queda na produção do milho 2ª safra se deve à retração das áreas de cultivo, em virtude da baixa rentabilidade dos preços do cereal e possível ao estreitamento da “janela de plantio” dessa safra.

Gráfico 25. Série da produção da soja e do milho no Mato Grosso, maior produtor brasileiro desses produtos.

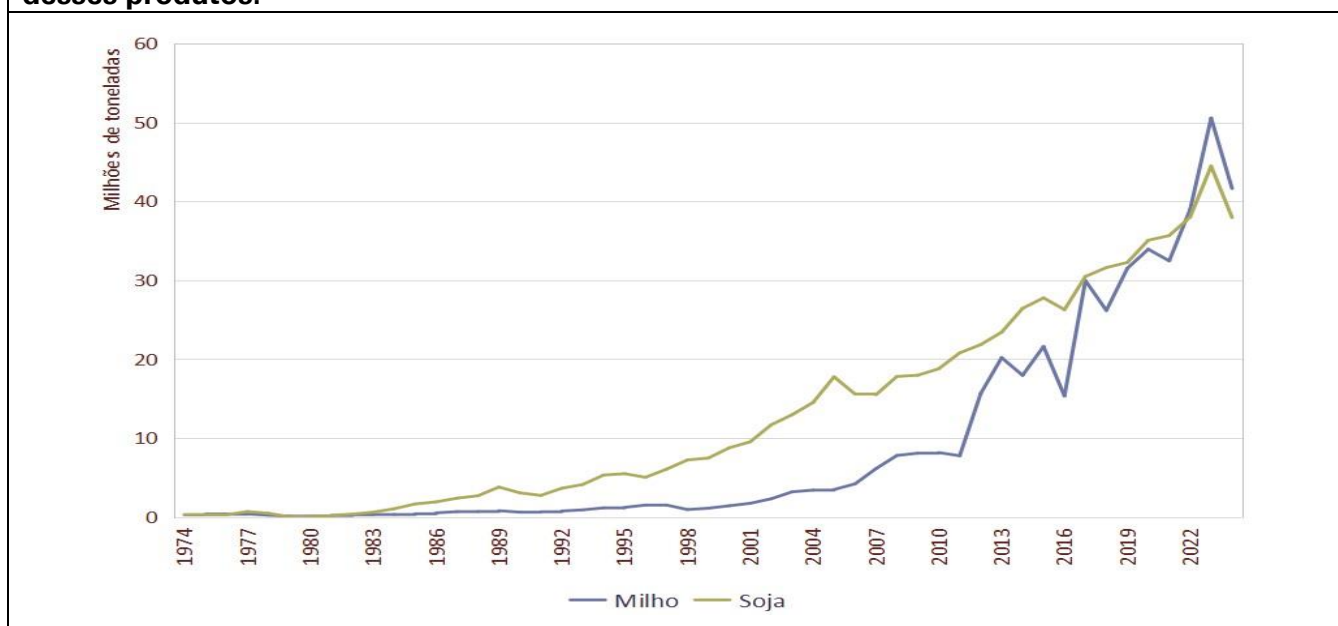

Fonte: IBGE, Diretoria de Pesquisas, Coordenação de Estatísticas Agropecuárias, Produção Agrícola Municipal, 1974 a 2022. Levantamento Sistemático da Produção Agrícola, 2023 e 2024, março/2024.

A produção em Goiás, após reavaliação mensal de 0,9%, foi estimada em 15,1 milhões de toneladas, uma queda de 10,1% na comparação com a safra anterior. A safra goiana sofreu com a irregularidade de chuvas e elevadas temperaturas nos primeiros meses da implementação da cultura, por conta da influência do *El Niño*, ocasionando necessidade de replantio em algumas áreas e queda na produtividade. A redução do rendimento médio foi estimada em 11,8%. Mesmo com a queda nos preços da oleaginosa no mercado, ainda houve crescimento de 1,8% na área cultivada em 2024, que deve colher 12,1 milhões de toneladas.

No Mato Grosso do Sul, houve reajuste mensal indicando decréscimo de 5,8% no volume produzido, o que deve representar 12,8 milhões de toneladas, declínio anual de 9,8%. O Estado também sofreu impacto do excesso de calor e baixa precipitação, o que afetou o desempenho das lavouras, que devem ter redução de 13,0% no rendimento médio. As áreas mais afetadas foram as de plantio precoce, também havendo registro de replantio em diversas regiões.

A produção de soja em Minas Gerais foi reavaliada com aumento de 1,5%, sendo estimada em 7,7 milhões de toneladas, o que representou um decréscimo de 8,9% em relação a 2023, enquanto na Bahia, a produção foi estimada em 7,4 milhões de toneladas, uma retração anual de 2,8%. Por sua vez, São Paulo

deve produzir 4,7 milhões de toneladas, o que representa uma retração anual de 4,2%; Tocantins, com 4,2 milhões de toneladas, retração anual de 2,0%; Maranhão, com 3,9 milhões de toneladas, aumentos de 1,3% em relação ao mês anterior e de 4,2% em relação a 2023; Piauí, com 3,8 milhões de toneladas, aumento de 0,4% em relação a fevereiro e de 11,6% em relação a 2023; Pará, com 3,6 milhões de toneladas, crescimento de 14,3% em relação a 2023; Santa Catarina, com 2,9 milhões de toneladas, declínios de 4,2% em relação a fevereiro e de 2,9% em relação a 2023; e Rondônia, com 2,1 milhões de toneladas, retração mensal de 6,4% e crescimento anual de 0,3%.

Nos últimos meses, o preço da soja vem caindo no mercado internacional, chegando a uma redução de 19,33% nos últimos 12 meses. Isto acontece, principalmente, em decorrência da expectativa inicial de aumento da produção mundial para a safra 2023/2024, com a recuperação da safra da Argentina, além da menor demanda observada pelo mercado chinês. Contudo, segundo o CEPEA/ESALQ/USP¹⁶, no mês de março, a saca de 60 kg da soja reagiu, sendo cotada em R\$ 124,04, o que já representa aumento de 7,44% nos últimos 30 dias, sendo negociada na moeda norte-americana em US\$ 24,76. Além do aumento na cotação do dólar, a alta do preço do grão neste mês pode refletir, em parte, as quedas de produtividade observadas nos levantamentos realizados ao longo desses últimos meses no País, haja visto que o clima adverso, em decorrência de um *El Nino* mais característico, na maior parte das Unidades da Federação produtoras, impactou negativamente as lavouras. Dessa forma, à medida que importantes estados brasileiros na produção da leguminosas dão continuidade na apuração dessas perdas, as estimativas da produção de soja seguem sofrendo correções.

Gráfico 26. Estimativas da produção de soja e variação anual (%) segundo as principais Unidades da Federação produtoras. Brasil, 2023 e 2024.

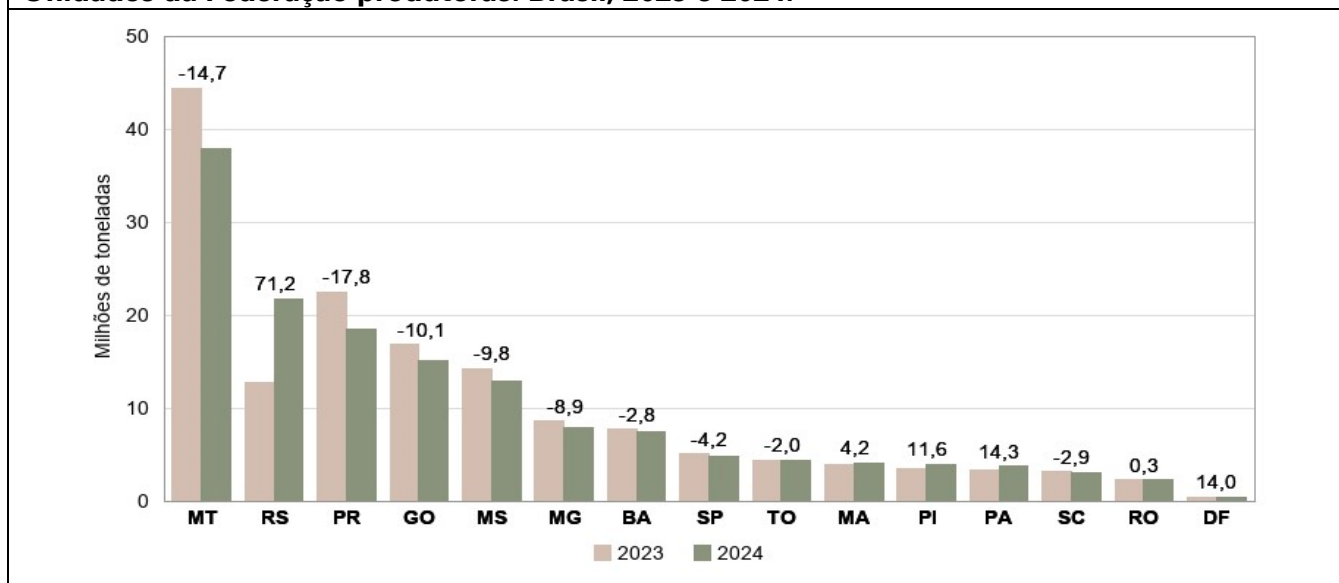

Fonte: IBGE, Diretoria de Pesquisas, Coordenação de Estatísticas Agropecuárias, Levantamento Sistemático da Produção Agrícola-março/2024.

SORGO (em grão) – A estimativa de março para a produção do **sorgo** foi de **3,8 milhões de toneladas**, aumento de 1,7% com relação ao obtido em fevereiro e redução de 12,6% em relação ao obtido na safra 2023.

A redução, no comparativo anual se deu em função das quedas de 8,5% no rendimento médio e de 4,4% na área colhida. A área plantada também foi reduzida em 3,8%. O rendimento médio passou de 3.259 kg/ha em 2023 para 2 982 kg/ha em março, sendo observadas reduções em importantes produtores como o Mato Grosso do Sul (-23,0%), Goiás (-12,6%), Minas Gerais (-11,1%) e São Paulo (-7,9%). Quanto à área

¹⁶ CEPEA /ESALQ/USP. <https://www.cepea.esalq.usp.br/br/indicador/soja.aspx>

plantada, houve reduções, em todas as Regiões Geográficas, à exceção da Centro-Oeste, com aumento de 1,6%, registrando-se elevações no Mato Grosso (9,0%), em Goiás (1,5%) e no Distrito Federal (66,7%). No Norte (-24,7%), as reduções ocorreram nos dois únicos estados produtores, o Tocantins (-22,7%) e Pará (-0,4%). No Nordeste, a redução de área foi de 16,5%, sendo observada no Piauí (-59,5%) e no Ceará (-43,1%). Nesses dois estados, essas reduções tiveram impacto nas produções que caíram 56,0% e 42,8%, respectivamente, embora o rendimento médio tenha aumentado, mas não o suficiente para compensá-las. No Sudeste, a redução de área foi de 2,7%, gerando uma produção 12,8% menor. No Sul, a área deve cair 22,5%, reduzindo a produção em 16,0%, compensada, em parte pelo ganho de rendimento médio de 8,4%, perfazendo 3.325 kg/ha, o segundo maior rendimento nacional, atrás somente do Sudeste (3.423 kg/ha). Assim a produção de sorgo corresponde a 1,3% do total de cereis, leguminosas e oleaginosas, estando distribuída em 1,6% da área destinada a essas culturas ou 1,3 milhão de hectares cultivados.

No comparativo com fevereiro, houve aumentos de produção (1,7%), de área (1,1%) e de rendimento médio (0,5%). Portanto, o aumento de produção se deu mais pela expansão de área e, em parte pelo rendimento médio maior, mais localizado no Nordeste (9,8%), havendo crescimentos na Bahia (13,7%), no Ceará (0,5%) e no Piauí (1,4%) sendo os responsáveis pelo ganho de rendimento médio regional. A área, por sua vez, aumentou no Centro-Oeste (2,1%) e no Nordeste (1,2%), mantendo-se estável nas demais Regiões Geográficas. Não houve reavaliações de produção nas Regiões Norte, Sudeste e Sul.

Em Goiás, o maior produtor nacional de sorgo, a produção deve ser de 1 239,6 mil toneladas ou 32,9% do total. Minas Gerais vem na sequência com produção estimada é de 1 179,9 mil toneladas, equivalente a 31,3% do total de sorgo produzido nacionalmente.

Uma das justificativas para o aumento da área de sorgo no comparativo mensal foram os atrasos nos cultivos da soja e do milho o que, de certa forma, aumenta as incertezas quanto ao clima. Isto foi observado nas Unidades da Federação do Centro-Oeste e do Sudeste do País. Outra razão decorre da expectativa de queda de preços dessas *commodities*, afetando a intenção de plantio. Por outro lado, a queda de produção ocorrida no comparativo anual, pode ser creditada em parte, ao Nordeste, em razão dos problemas como ocorrência de pragas e dificuldade de seu controle, a inviabilidade econômica do cultivo, assim como ao clima pouco favorável. Todos esses fatores com impacto direto sobre o rendimento médio que foi menor.

A produção brasileira de sorgo se expandiu no Brasil nos últimos anos, principalmente, pelo aproveitamento das áreas disponíveis após a colheita das lavouras da safra de verão. O produto é plantado em sucessão ao cultivo da soja, sendo também uma boa opção de cultivo quando o produtor perde a "janela de plantio" do milho 2ª safra. O sorgo tem maior tolerância à seca, quando comparado com o milho, podendo substituir essa cultura quando as condições climáticas previstas durante a 2ª safra não são boas. Volumes de chuvas abundantes e bem distribuídos podem alavancar o rendimento das lavouras e, conseqüentemente, a produção e ganhos de qualidade do produto. O grão é usado na indústria de ração animal e insumos para a produção pecuária, sendo, mais recentemente, também utilizado na produção de etanol.

Gráfico 27. Estimativas da produção de sorgo e variação anual (%) segundo as principais Unidades da Federação produtoras. Brasil, 2023 e 2024.

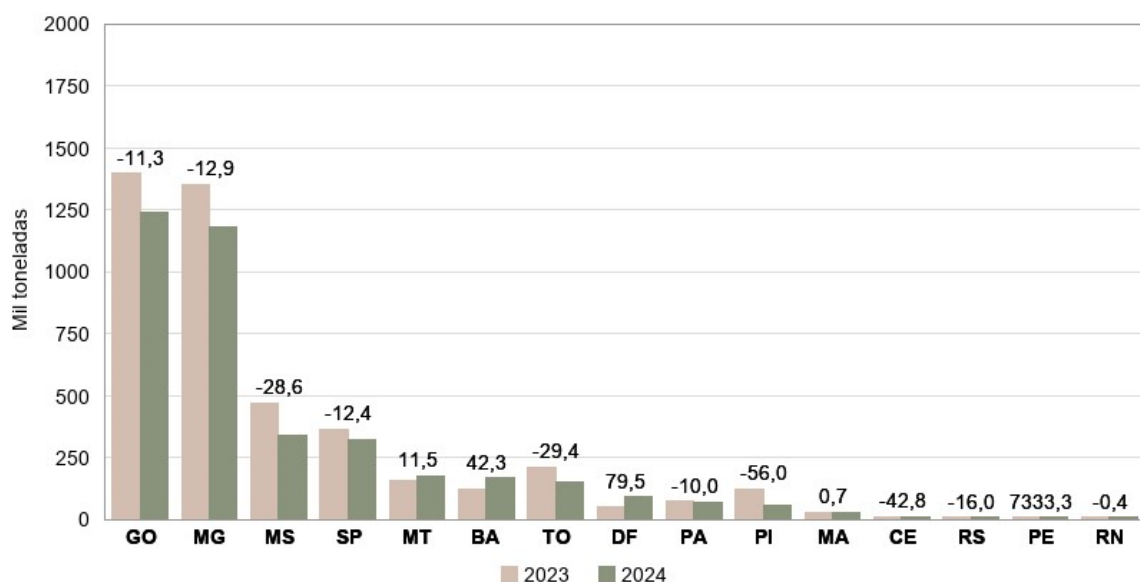

Fonte: IBGE, Diretoria de Pesquisas, Coordenação de Estatísticas Agropecuárias, Levantamento Sistemático da Produção Agrícola-março/2024.

UVA – A produção brasileira deve alcançar **1,5 milhão de toneladas**, declínios de 9,9% em relação ao mês anterior e de 15,4% em relação à safra de 2023. A redução da produtividade dos parreirais é a principal causa da queda de produção esse ano, devido aos problemas climáticos enfrentados na Região Sul, responsável por 54,8% da produção nacional.

A estimativa do Rio Grande do Sul foi reavaliada em março, apontando redução de 16,4% na produção, devido aos problemas climáticos ocorridos nas regiões produtoras. No ano, a redução chega a 22,2%, devido à menor produtividade das lavouras que foram afetadas pelo excesso de chuvas, principalmente na floração, além da ocorrência de ventos e granizo.

Gráfico 28. Estimativas da produção de uva e variação anual (%), segundo as principais Unidades da Federação produtoras. Brasil, 2023 e 2024.

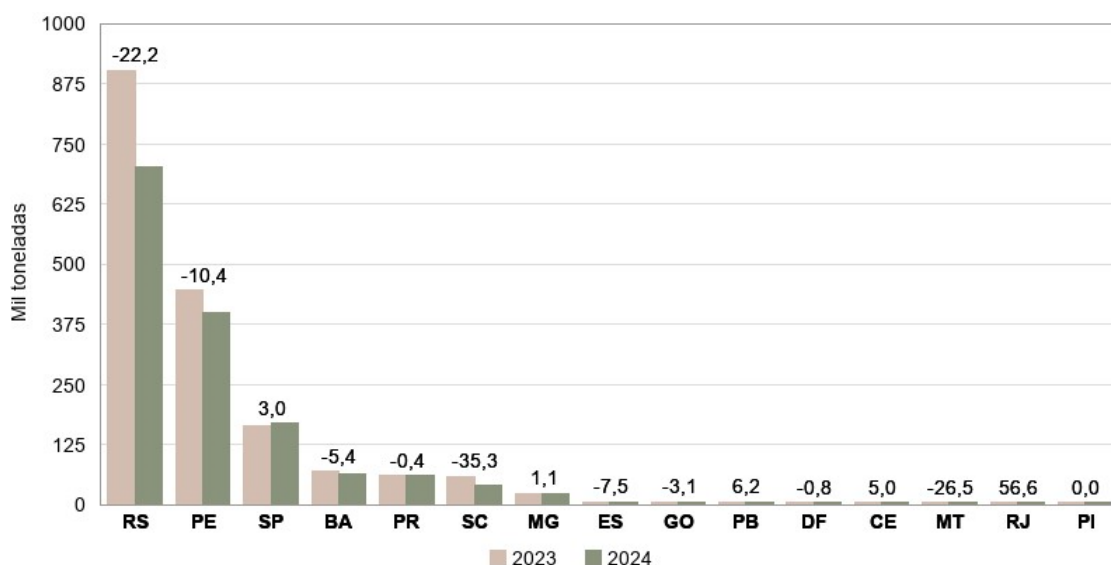

Fonte: IBGE, Diretoria de Pesquisas, Coordenação de Estatísticas Agropecuárias, Levantamento Sistemático da Produção Agrícola-março/2024.

O controle de doenças nas videiras também foi prejudicado, havendo necessidade de maior intensidade no tratamento para controle do míldio, desde o início da floração até a maturação dos frutos, assim como no controle de algumas “podridões”. Embora os produtores tenham realizado os devidos

tratamentos fitossanitários e o monitoramento de pragas, esse excesso de chuvas promoveu a queda de bagas, reduzindo a produção estimada inicialmente (EMATER/RS¹⁷). Em Santa Catarina, a redução nas estimativas de produção foi de 36,3% em março, pelos mesmos motivos apontados na safra gaúcha.

Estimativas da safra brasileira de cereais, leguminosas e oleaginosas de 2024

Gráfico 29. Estimativas mensais da produção brasileira de cereais, leguminosas e oleaginosas para 2024. Brasil, outubro, novembro e dezembro de 2023 (1º, 2º e 3º Prognósticos) e janeiro a março de 2024.

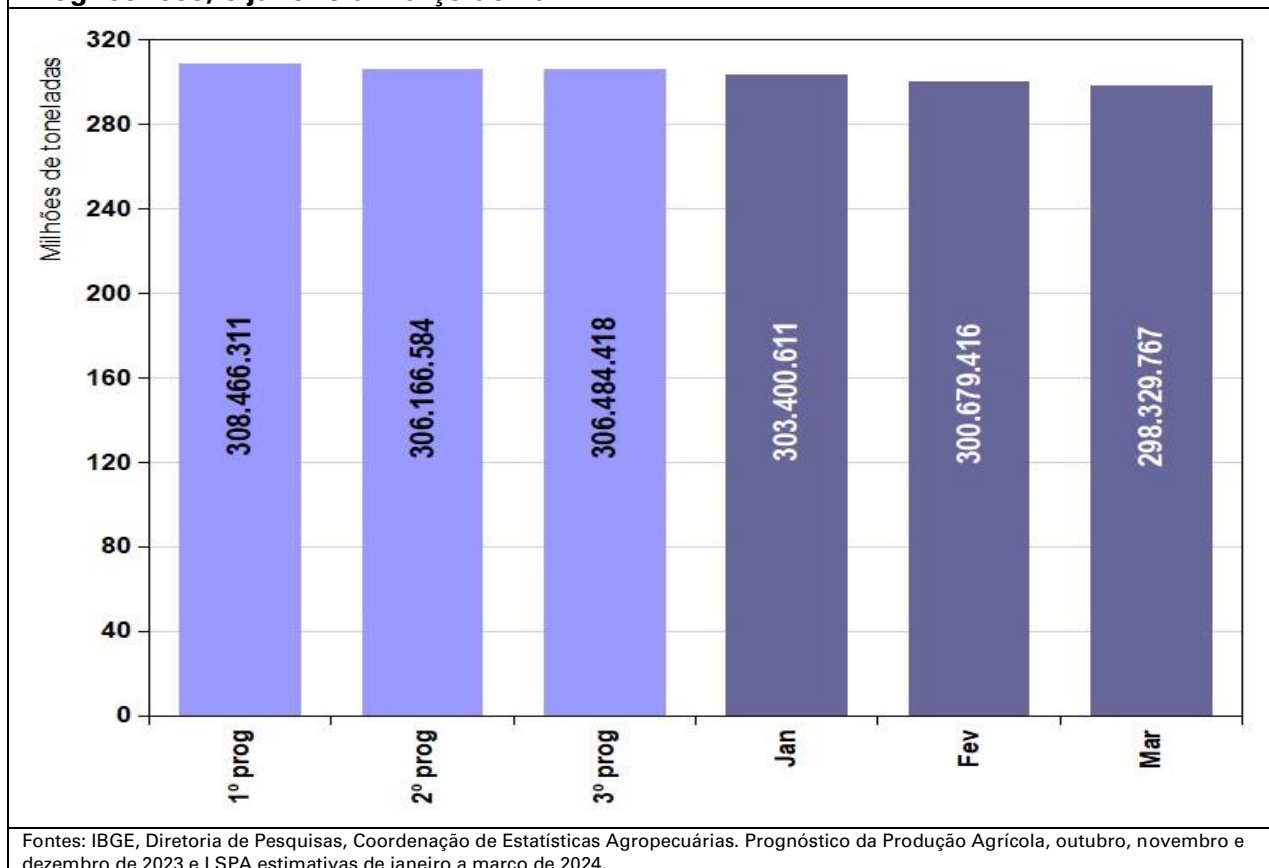

1.2 – Estimativas da safra obtida em março de 2024 em relação a 2023

Na tabela seguinte, estão representadas as variações absolutas e percentuais das principais culturas investigadas, em comparação com a safra do ano anterior. Observa-se que, para alguns produtos como os cereais de inverno (trigo, aveia e cevada), as estimativas de produção para a safra 2024 encontram-se com variações relativamente maiores, quando comparado com a safra de 2023, devido à base de comparação menor, já que esses produtos tiveram suas produções muito afetadas pelo clima adverso no ano anterior. Para o algodão (em caroço), o crescimento de 8,0% na safra de 2024, em relação a de 2023, deve-se a uma conjuntura de fatores como boa rentabilidade dos preços do produto, aumento das áreas de plantio, boas expectativas com relação ao clima durante a época de 2ª safra e menor concorrência pelas áreas de plantio exercida pelo milho, já que os preços desse cereal encontram com rentabilidade relativamente baixa.

¹⁷ EMATER/RS. https://www.emater.tche.br/site/arquivos_pdf/conjuntural/conj_15022024.pdf

Tabela 2. Produção e variação anual por produto			
Produto	Produção 2023 (t)	Produção 2024 (t)	Variação (%)
Algodão Herbáceo	7.733.764	8.352.888	8,0
Amendoim (1ª safra)	850.046	886.706	4,3
Amendoim (2ª safra)	12.775	13.362	4,6
Arroz	10.282.517	10.456.632	1,7
Aveia	893.309	1.210.525	35,5
Batata-inglesa (1ª safra)	1.817.157	1.735.911	-4,5
Batata-inglesa (2ª safra)	1.336.613	1.361.102	1,8
Batata-inglesa (3ª safra)	1.094.704	1.078.429	-1,5
Centeio	6.893	6.665	-3,3
Cevada	379.455	462.720	21,9
Feijão (1ª safra)	976.489	1.006.636	3,1
Feijão (2ª safra)	1.196.197	1.554.921	30,0
Feijão (3ª safra)	779.042	717.031	-8,0
Girassol	87.903	71.653	-18,5
Mamona	33.556	30.893	-7,9
Milho (1ª safra)	27.738.515	24.071.504	-13,2
Milho (2ª safra)	103.346.496	92.051.031	-10,9
Soja	151.963.045	146.910.727	-3,3
Sorgo	4.307.118	3.765.649	-12,6
Trigo	7.753.911	9.947.106	28,3
Triticale	61.437	70.745	15,2

Fonte: IBGE, Diretoria de Pesquisas, Coordenação de Estatísticas Agropecuárias, Levantamento Sistemático da Produção Agrícola-março/2024.

Atualizado em 11/04/2024 às 09:00 horas

**1 - ÁREA DE CEREAIS, LEGUMINOSAS E OLEAGINOSAS
COMPARAÇÃO ENTRE AS SAFRAS 2023 E 2024
BRASIL E GRANDES REGIÕES**

Março 2024

PRODUTOS AGRÍCOLAS	ÁREA EM HECTARES																	
	BRASIL			NORTE			NORDESTE			SUDESTE			SUL			CENTRO-OESTE		
	2023	2024	VAR. %	2023	2024	VAR. %	2023	2024	VAR. %	2023	2024	VAR. %	2023	2024	VAR. %	2023	2024	VAR. %
ALGODÃO HERBÁCEO (1)	1 745 853	1 939 577	11.1	3 400	3 450	1.5	413 073	432 386	4.7	38 686	38 830	0.4	-	-	-	1 290 694	1 464 911	13.5
AMENDOIM 1ª SAFRA	224 695	223 997	-0.3	266	224	-15.8	2 045	2 077	1.6	211 300	205 170	-2.9	3 564	3 869	8.6	7 520	12 657	68.3
ARROZ	1 481 950	1 548 819	4.5	203 276	196 958	-3.1	150 200	140 933	-6.2	11 489	11 508	0.2	992 389	1 059 352	6.7	124 596	140 068	12.4
FEIJÃO 1ª SAFRA	1 290 171	1 320 880	2.4	22 093	20 673	-6.4	891 003	941 872	5.7	144 136	131 528	-8.7	174 889	168 445	-3.7	58 050	58 362	0.5
MAMONA	48 854	51 182	4.8	-	-	-	48 554	50 382	3.8	-	-	-	-	-	-	300	800	166.7
MILHO 1ª SAFRA	5 173 335	4 750 053	-8.2	405 852	346 089	-14.7	1 957 272	1 844 972	-5.7	1 020 148	896 397	-12.1	1 511 534	1 392 221	-7.9	278 529	270 374	-2.9
SOJA	44 219 269	45 239 970	2.3	3 040 838	3 247 361	6.8	4 032 435	4 395 803	9.0	3 511 262	3 543 678	0.9	13 248 889	13 316 716	0.5	20 385 845	20 736 412	1.7
SUB-TOTAL	54 184 127	55 074 478	1.6	3 675 725	3 814 755	3.8	7 494 582	7 808 425	4.2	4 937 021	4 827 111	-2.2	15 931 265	15 940 603	0.1	22 145 534	22 683 584	2.4
AMENDOIM 2ª SAFRA	7 569	8 262	9.2	10	3	-70.0	5 946	6 570	10.5	601	681	13.3	-	-	-	1 012	1 008	-0.4
AVEIA	520 459	531 176	2.1	-	-	-	-	-	-	16 778	15 001	-10.6	503 681	516 175	2.5	-	-	-
CENTEIO	4 520	3 407	-24.6	-	-	-	-	-	-	-	-	-	4 520	3 407	-24.6	-	-	-
CEVADA	132 288	113 554	-14.2	-	-	-	-	-	-	3 423	3 440	0.5	128 865	110 114	-14.6	-	-	-
FEIJÃO 2ª SAFRA	1 004 758	1 159 238	15.4	63 087	44 987	-28.7	350 367	376 942	7.6	138 252	137 135	-0.8	342 303	445 917	30.3	110 749	154 257	39.3
FEIJÃO 3ª SAFRA	266 346	260 053	-2.4	220	220	0.0	-	-	-	116 214	119 674	3.0	1 200	700	-41.7	148 712	139 459	-6.2
GIRASSOL	53 974	44 515	-17.5	-	-	-	-	-	-	8 694	5 378	-38.1	3 019	1 782	-41.0	42 261	37 355	-11.6
MILHO 2ª SAFRA	16 930 999	16 067 905	-5.1	868 049	1 048 711	20.8	891 229	831 099	-6.7	1 007 148	1 002 233	-0.5	2 390 930	2 436 252	1.9	11 773 643	10 749 610	-8.7
SORGO	1 321 481	1 262 944	-4.4	122 160	91 935	-24.7	155 721	130 000	-16.5	448 450	436 515	-2.7	516	400	-22.5	594 634	604 094	1.6
TRIGO	3 388 386	3 166 220	-6.6	-	-	-	6 000	6 000	0.0	266 795	286 400	7.3	3 033 561	2 804 293	-7.6	82 030	69 527	-15.2
TRITICALE	26 015	23 641	-9.1	-	-	-	-	-	-	2 892	2 450	-15.3	23 123	21 191	-8.4	-	-	-
SUB-TOTAL	23 656 795	22 640 915	-4.3	1 053 526	1 185 856	12.6	1 409 263	1 350 611	-4.2	2 009 247	2 008 907	-0.0	6 431 718	6 340 231	-1.4	12 753 041	11 755 310	-7.8
TOTAL	77 840 922	77 715 393	-0.2	4 729 251	5 000 611	5.7	8 903 845	9 159 036	2.9	6 946 268	6 836 018	-1.6	22 362 983	22 280 834	-0.4	34 898 575	34 438 894	-1.3

Fonte: IBGE, Diretoria de Pesquisas, Coordenação de Estatísticas Agropecuárias, Levantamento Sistemático da Produção Agrícola, Março/2024.

NOTA: Para as Unidades da Federação que, por força do calendário agrícola, ainda não dispõem das estimativas iniciais, os dados correspondem a uma projeção obtida a partir das informações de anos anteriores.

(1) Carroço de algodão (61% do algodão em carroço).

**2 - PRODUÇÃO DE CEREAIS, LEGUMINOSAS E OLEAGINOSAS
COMPARAÇÃO ENTRE AS SAFRAS 2023 E 2024
BRASIL E GRANDES REGIÕES**

Março 2024

PRODUTOS AGRÍCOLAS	PRODUÇÃO EM TONELADAS																	
	BRASIL			NORTE			NORDESTE			SUDESTE			SUL			CENTRO-OESTE		
	2023	2024	VAR. %	2023	2024	VAR. %	2023	2024	VAR. %	2023	2024	VAR. %	2023	2024	VAR. %	2023	2024	VAR. %
ALGODÃO HERBÁCEO (1)	4 717 596	5 095 261	8.0	7 920	7 947	0.3	1 181 876	1 219 476	3.2	96 621	96 083	-0.6	-	-	-	3 431 179	3 771 755	9.9
AMENDOIM 1ª SAFRA	850 046	886 706	4.3	374	293	-21.7	2 271	2 422	6.6	813 830	825 247	1.4	10 426	11 953	14.6	23 145	46 791	102.2
ARROZ	10 282 517	10 456 632	1.7	921 412	903 446	-1.9	351 877	338 424	-3.8	62 440	53 724	-14.0	8 480 742	8 652 598	2.0	466 046	508 440	9.1
FEIJÃO 1ª SAFRA	976 489	1 006 636	3.1	18 927	16 429	-13.2	287 524	393 546	36.9	232 534	204 527	-12.0	304 094	264 794	-12.9	133 410	127 340	-4.5
MAMONA	33 556	30 893	-7.9	-	-	-	33 268	29 843	-10.3	-	-	-	-	-	-	288	1 050	264.6
MILHO 1ª SAFRA	27 738 515	24 071 504	-13.2	1 540 305	1 151 999	-25.2	6 435 857	5 401 390	-16.1	7 288 281	5 938 647	-18.5	10 274 893	9 568 343	-6.9	2 199 179	2 011 125	-8.6
SOJA	151 963 045	146 910 727	-3.3	10 054 968	10 259 107	2.0	14 756 410	15 090 035	2.3	13 370 561	12 417 636	-7.1	38 120 756	43 063 851	13.0	75 660 350	66 080 098	-12.7
SUB-TOTAL	196 561 764	188 458 359	-4.1	12 543 906	12 339 221	-1.6	23 049 083	22 475 136	-2.5	21 864 267	19 535 864	-10.6	57 190 911	61 561 539	7.6	81 913 597	72 546 599	-11.4
AMENDOIM 2ª SAFRA	12 775	13 362	4.6	18	5	-72.2	8 733	9 271	6.2	1 866	1 922	3.0	-	-	-	2 158	2 164	0.3
AVEIA	893 309	1 210 525	35.5	-	-	-	-	-	-	30 336	28 185	-7.1	862 973	1 182 340	37.0	-	-	-
CENTEIO	6 893	6 665	-3.3	-	-	-	-	-	-	-	-	-	6 893	6 665	-3.3	-	-	-
CEVADA	379 455	462 720	21.9	-	-	-	-	-	-	17 648	18 677	5.8	361 807	444 043	22.7	-	-	-
FEIJÃO 2ª SAFRA	1 196 197	1 554 921	30.0	56 683	37 650	-33.6	183 436	215 119	17.3	243 598	230 516	-5.4	559 704	874 690	56.3	152 776	196 946	28.9
FEIJÃO 3ª SAFRA	779 042	717 031	-8.0	590	653	10.7	-	-	-	348 618	339 131	-2.7	1 600	700	-56.2	428 234	376 547	-12.1
GIRASSOL	87 903	71 653	-18.5	-	-	-	-	-	-	14 500	9 259	-36.1	4 802	2 905	-39.5	68 601	59 489	-13.3
MILHO 2ª SAFRA	103 346 496	92 051 031	-10.9	3 951 278	4 523 918	14.5	3 427 525	2 855 535	-16.7	5 559 927	5 444 048	-2.1	14 233 671	14 277 212	0.3	76 174 095	64 950 318	-14.7
SORGO	4 307 118	3 765 649	-12.6	272 265	204 960	-24.7	257 244	239 044	-7.1	1 712 972	1 494 112	-12.8	1 583	1 330	-16.0	2 063 054	1 826 203	-11.5
TRIGO	7 753 911	9 947 106	28.3	-	-	-	35 112	34 818	-0.8	868 736	866 818	-0.2	6 583 937	8 835 957	34.2	266 126	209 513	-21.3
TRITICALE	61 437	70 745	15.2	-	-	-	-	-	-	7 300	6 391	-12.5	54 137	64 354	18.9	-	-	-
SUB-TOTAL	118 824 536	109 871 408	-7.5	4 280 834	4 767 186	11.4	3 912 050	3 353 787	-14.3	8 805 501	8 439 059	-4.2	22 671 107	25 690 196	13.3	79 155 044	67 621 180	-14.6
TOTAL	315 386 300	298 329 767	-5.4	16 824 740	17 106 407	1.7	26 961 133	25 828 923	-4.2	30 669 768	27 974 923	-8.8	79 862 018	87 251 735	9.3	161 068 641	140 167 779	-13.0

Fonte: IBGE, Diretoria de Pesquisas, Coordenação de Estatísticas Agropecuárias, Levantamento Sistemático da Produção Agrícola, Março/2024.

NOTA: Para as Unidades da Federação que, por força do calendário agrícola, ainda não dispõem das estimativas iniciais, os dados correspondem a uma projeção obtida a partir das informações de anos anteriores.

(1) Carroço de algodão (61% do algodão em carroço).

3 - ÁREA E PRODUÇÃO DE CEREAIS, LEGUMINOSAS E OLEAGINOSAS
BRASIL, GRANDES REGIÕES e UNIDADES DA FEDERAÇÃO
SAFRA 2024

Março 2024

UNIDADES DA FEDERAÇÃO	ÁREA (em hectares)			PARTIC. %	VARIÇÃO %		PRODUÇÃO (em toneladas)			PARTIC. %	VARIÇÃO %	
	2023	Fevereiro	Março		ANUAL	MENSAL	2023	Fevereiro	Março		ANUAL	MENSAL
BRASIL	77 840 922	78 001 424	77 715 393	100.0	-0.2	-0.4	315 386 300	300 679 416	298 329 767	100.0	-5.4	-0.8
NORTE	4 729 251	4 979 798	5 000 611	6.4	5.7	0.4	16 824 740	17 177 745	17 106 407	5.7	1.7	-0.4
RONDÔNIA	984 367	1 016 906	1 033 332	1.3	5.0	1.6	3 951 575	3 917 371	3 837 210	1.3	-2.9	-2.0
ACRE	61 694	64 070	64 070	0.1	3.9	0.0	192 426	187 862	187 862	0.1	-2.4	0.0
AMAZONAS	5 925	1 692	6 124	0.0	3.4	261.9	11 668	3 614	12 465	0.0	6.8	244.9
RORAIMA	152 285	152 285	152 285	0.2	0.0	0.0	625 890	390 332	390 332	0.1	-37.6	0.0
PARÁ	1 524 987	1 672 215	1 672 215	2.2	9.7	0.0	4 866 654	5 509 549	5 509 549	1.8	13.2	0.0
AMAPÁ	11 465	11 676	11 631	0.0	1.4	-0.4	23 497	25 150	25 122	0.0	6.9	-0.1
TOCANTINS	1 988 528	2 060 954	2 060 954	2.7	3.6	0.0	7 153 030	7 143 867	7 143 867	2.4	-0.1	0.0
NORDESTE	8 903 845	9 155 660	9 159 036	11.8	2.9	0.0	26 961 133	25 805 232	25 828 923	8.7	-4.2	0.1
MARANHÃO	1 873 526	1 924 757	1 930 998	2.5	3.1	0.3	6 537 881	6 440 508	6 496 407	2.2	-0.6	0.9
PIAUÍ	1 826 966	1 812 292	1 804 293	2.3	-1.2	-0.4	6 442 898	5 958 056	5 886 438	2.0	-8.6	-1.2
CEARÁ	969 667	963 155	968 289	1.2	-0.1	0.5	475 580	541 748	561 658	0.2	18.1	3.7
RIO GRANDE DO NORTE	79 752	86 053	86 053	0.1	7.9	0.0	37 873	44 145	44 145	0.0	16.6	0.0
PARAÍBA	163 483	180 147	180 147	0.2	10.2	0.0	61 839	162 455	162 455	0.1	162.7	0.0
PERNAMBUCO	204 196	343 455	343 455	0.4	68.2	0.0	96 527	193 783	193 783	0.1	100.8	0.0
ALAGOAS	65 578	102 790	102 790	0.1	56.7	0.0	131 923	191 654	191 654	0.1	45.3	0.0
SERGIPE	188 312	188 646	188 646	0.2	0.2	0.0	1 028 554	956 513	956 513	0.3	-7.0	0.0
BAHIA	3 532 365	3 554 365	3 554 365	4.6	0.6	0.0	12 148 058	11 316 370	11 335 870	3.8	-6.7	0.2
SUDESTE	6 946 268	6 857 147	6 836 018	8.8	-1.6	-0.3	30 669 768	27 989 008	27 974 923	9.4	-8.8	-0.1
MINAS GERAIS	4 288 590	4 198 151	4 176 419	5.4	-2.6	-0.5	19 293 048	17 026 236	17 010 081	5.7	-11.8	-0.1
ESPÍRITO SANTO	28 015	26 440	26 254	0.0	-6.3	-0.7	78 299	70 515	69 446	0.0	-11.3	-1.5
RIO DE JANEIRO	3 182	3 371	4 160	0.0	30.7	23.4	13 857	13 579	16 718	0.0	20.6	23.1
SÃO PAULO	2 626 481	2 629 185	2 629 185	3.4	0.1	0.0	11 284 564	10 878 678	10 878 678	3.6	-3.6	0.0
SUL	22 362 983	22 466 811	22 280 834	28.7	-0.4	-0.8	79 862 018	88 080 141	87 251 735	29.2	9.3	-0.9
PARANÁ	10 656 200	10 627 900	10 452 000	13.4	-1.9	-1.7	45 421 600	40 739 500	40 880 800	13.7	-10.0	0.3
SANTA CATARINA	1 461 612	1 465 563	1 459 791	1.9	-0.1	-0.4	7 296 913	7 156 335	6 638 119	2.2	-9.0	-7.2
RIO GRANDE DO SUL	10 245 171	10 373 348	10 369 043	13.3	1.2	-0.0	27 143 505	40 184 306	39 732 816	13.3	46.4	-1.1
CENTRO-OESTE	34 898 575	34 542 008	34 438 894	44.3	-1.3	-0.3	161 068 641	141 627 290	140 167 779	47.0	-13.0	-1.0
MATO GROSSO DO SUL	6 515 834	6 630 458	6 365 230	8.2	-2.3	-4.0	28 427 463	26 698 043	24 922 260	8.4	-12.3	-6.7
MATO GROSSO	21 024 010	20 497 331	20 643 095	26.6	-1.8	0.7	99 059 923	83 763 484	84 004 070	28.2	-15.2	0.3
GOIÁS	7 187 231	7 231 419	7 249 769	9.3	0.9	0.3	32 910 559	30 292 872	30 449 258	10.2	-7.5	0.5
DISTRITO FEDERAL	171 500	182 800	180 800	0.2	5.4	-1.1	670 696	872 891	792 191	0.3	18.1	-9.2

Fonte: IBGE, Diretoria de Pesquisas, Coordenação de Estatísticas Agropecuárias, Levantamento Sistemático da Produção Agrícola, Março/2024.

NOTA: Para as Unidades da Federação que, por força do calendário agrícola, ainda não dispõem das estimativas iniciais, os dados correspondem a uma projeção obtida a partir das informações de anos anteriores.

Área colhida ou a ser colhida e produção obtida ou a ser obtida.

Produtos investigados: algodão (caroço de algodão), amendoim, arroz, aveia, centeio, cevada, feijão, girassol, mamona, milho, soja, sorgo, trigo e triticale.

**4 - ÁREA E PRODUÇÃO DE CEREAIS, LEGUMINOSAS E OLEAGINOSAS
SEGUNDO OS PRODUTOS AGRÍCOLAS - BRASIL
SAFRA 2024**

Março 2024

PRODUTOS AGRÍCOLAS	ÁREA (ha)	PARTIC. %	PRODUÇÃO (t)	PARTIC. %
TOTAL	77 715 393	100.0	298 329 767	100.0
ALGODÃO HERBÁCEO (em caroço)	1 939 577	2.5	5 095 261	1.7
AMENDOIM (em casca) - TOTAL	232 259	0.3	900 068	0.3
AMENDOIM (em casca) 1ª safra	223 997	0.3	886 706	0.3
AMENDOIM (em casca) 2ª safra	8 262	0.0	13 362	0.0
ARROZ (em casca)	1 548 819	2.0	10 456 632	3.5
AVEIA (em grão)	531 176	0.7	1 210 525	0.4
CENTEIO (em grão)	3 407	0.0	6 665	0.0
CEVADA (em grão)	113 554	0.1	462 720	0.2
FEIJÃO (em grão) - TOTAL	2 740 171	3.5	3 278 588	1.1
FEIJÃO (em grão) 1ª safra	1 320 880	1.7	1 006 636	0.3
FEIJÃO (em grão) 2ª safra	1 159 238	1.5	1 554 921	0.5
FEIJÃO (em grão) 3ª safra	260 053	0.3	717 031	0.2
GIRASSOL (em grão)	44 515	0.1	71 653	0.0
MAMONA (baga)	51 182	0.1	30 893	0.0
MILHO (em grão) - TOTAL	20 817 958	26.8	116 122 535	38.9
MILHO (em grão) 1ª safra	4 750 053	6.1	24 071 504	8.1
MILHO (em grão) 2ª safra	16 067 905	20.7	92 051 031	30.9
SOJA (em grão)	45 239 970	58.2	146 910 727	49.2
SORGO (em grão)	1 262 944	1.6	3 765 649	1.3
TRIGO (em grão)	3 166 220	4.1	9 947 106	3.3
TRITICALE (em grão)	23 641	0.0	70 745	0.0

Fonte: IBGE, Diretoria de Pesquisas, Coordenação de Estatísticas Agropecuárias, Levantamento Sistemático da Produção Agrícola, Março/2024.

**5 - ÁREA, PRODUÇÃO E RENDIMENTO MÉDIO
CONFRONTO ENTRE AS ESTIMATIVAS FEVEREIRO/MARÇO
BRASIL**

Março 2024

PRODUTOS AGRÍCOLAS	ÁREA (ha)			PRODUÇÃO (t)			RENDIMENTO MÉDIO (kg/ha)		
	FEVEREIRO	MARÇO	VAR. %	FEVEREIRO	MARÇO	VAR. %	FEVEREIRO	MARÇO	VAR. %
TOTAL	92 706 690	92 478 195	-0.2	--	--	--	--	--	--
ALGODÃO HERBÁCEO (em caroço)	1 896 127	1 939 577	2.3	8 163 175	8 352 888	2.3	4 305	4 307	0.0
AMENDOIM (em casca) - TOTAL	228 985	232 259	1.4	887 222	900 068	1.4	3 875	3 875	0.0
AMENDOIM (em casca) 1ª safra	220 719	223 997	1.5	873 855	886 706	1.5	3 959	3 959	0.0
AMENDOIM (em casca) 2ª safra	8 266	8 262	-0.0	13 367	13 362	-0.0	1 617	1 617	0.0
ARROZ (em casca)	1 547 319	1 548 819	0.1	10 412 644	10 456 632	0.4	6 729	6 751	0.3
AVEIA (em grão)	516 176	531 176	2.9	1 157 236	1 210 525	4.6	2 242	2 279	1.7
BANANA	450 834	455 638	1.1	6 888 190	6 930 826	0.6	15 279	15 211	-0.4
BATATA-INGLESA - TOTAL	126 099	127 522	1.1	4 110 661	4 175 442	1.6	32 599	32 743	0.4
BATATA-INGLESA 1ª safra	56 589	58 034	2.6	1 672 413	1 735 911	3.8	29 554	29 912	1.2
BATATA-INGLESA 2ª safra	41 161	41 139	-0.1	1 359 819	1 361 102	0.1	33 037	33 085	0.1
BATATA-INGLESA 3ª safra	28 349	28 349	0.0	1 078 429	1 078 429	0.0	38 041	38 041	0.0
CACAU (em amêndoa)	627 781	627 913	0.0	297 044	297 376	0.1	473	474	0.2
CAFÉ (em grão) - TOTAL	1 940 670	1 944 966	0.2	3 560 740	3 610 347	1.4	1 835	1 856	1.1
CAFÉ (em grão) - ARÁBICA	1 524 582	1 526 471	0.1	2 459 415	2 474 165	0.6	1 613	1 621	0.5
CAFÉ (em grão) - CANEPHORA	416 088	418 495	0.6	1 101 325	1 136 182	3.2	2 647	2 715	2.6
CANA-DE-AÇÚCAR	8 963 278	8 963 098	-0.0	709 308 576	709 168 039	-0.0	79 135	79 121	-0.0
CASTANHA-DE-CAJU	441 859	442 245	0.1	133 715	132 702	-0.8	303	300	-1.0
CEVADA (em grão)	127 354	113 554	-10.8	411 920	462 720	12.3	3 234	4 075	26.0
FEIJÃO (em grão) - TOTAL	2 701 693	2 740 171	1.4	3 190 064	3 278 588	2.8	1 181	1 196	1.3
FEIJÃO (em grão) 1ª safra	1 320 713	1 320 880	0.0	1 022 096	1 006 636	-1.5	774	762	-1.6
FEIJÃO (em grão) 2ª safra	1 118 839	1 159 238	3.6	1 443 925	1 554 921	7.7	1 291	1 341	3.9
FEIJÃO (em grão) 3ª safra	262 141	260 053	-0.8	724 043	717 031	-1.0	2 762	2 757	-0.2
FUMO (em folhas)	329 177	332 358	1.0	632 502	627 201	-0.8	1 921	1 887	-1.8
LARANJA	569 151	569 742	0.1	15 330 746	15 338 649	0.1	26 936	26 922	-0.1
MAMONA (baga)	51 187	51 182	-0.0	30 894	30 893	-0.0	604	604	0.0
MANDIOCA	1 171 124	1 215 641	3.8	18 213 058	18 665 613	2.5	15 552	15 355	-1.3
MILHO (em grão) - TOTAL	21 065 007	20 817 958	-1.2	116 870 040	116 122 535	-0.6	5 548	5 578	0.5
MILHO (em grão) 1ª safra	4 775 252	4 750 053	-0.5	25 084 101	24 071 504	-4.0	5 253	5 068	-3.5
MILHO (em grão) 2ª safra	16 289 755	16 067 905	-1.4	91 785 939	92 051 031	0.3	5 635	5 729	1.7
SOJA (em grão)	45 146 869	45 239 970	0.2	149 263 107	146 910 727	-1.6	3 306	3 247	-1.8
SORGO (em grão)	1 248 963	1 262 944	1.1	3 704 029	3 765 649	1.7	2 966	2 982	0.5
TOMATE	55 649	55 707	0.1	4 141 054	4 140 758	-0.0	74 414	74 331	-0.1
TRIGO (em grão)	3 399 950	3 166 220	-6.9	9 628 482	9 947 106	3.3	2 832	3 142	10.9
TRITICALE (em grão)	25 441	23 641	-7.1	68 745	70 745	2.9	2 702	2 992	10.7
UVA	75 997	75 894	-0.1	1 613 033	1 454 037	-9.9	21 225	19 159	-9.7

Fonte: IBGE, Diretoria de Pesquisas, Coordenação de Estatísticas Agropecuárias, Levantamento Sistemático da Produção Agrícola, Março/2024.

NOTA: Para as Unidades da Federação, que por força do calendário agrícola, ainda não dispõem das estimativas iniciais, os dados correspondem a uma projeção obtida a partir das informações de anos anteriores.

6 - ÁREA, PRODUÇÃO E RENDIMENTO MÉDIO
CONFRONTO DAS SAFRAS DE 2023 E DAS ESTIMATIVAS PARA 2024
BRASIL

Março 2024

PRODUTOS AGRÍCOLAS	ÁREA (ha)			PRODUÇÃO (t)			RENDIMENTO MÉDIO (kg/ha)		
	2023	2024	VAR. %	2023	2024	VAR. %	2023	2024	VAR. %
TOTAL	92 575 615	92 478 195	-0.1	--	--	--	--	--	--
ALGODÃO HERBÁCEO (em caroço)	1 745 853	1 939 577	11.1	7 733 764	8 352 888	8.0	4 430	4 307	-2.8
AMENDOIM (em casca) - TOTAL	232 264	232 259	-0.0	862 821	900 068	4.3	3 715	3 875	4.3
AMENDOIM (em casca) 1ª safra	224 695	223 997	-0.3	850 046	886 706	4.3	3 783	3 959	4.7
AMENDOIM (em casca) 2ª safra	7 569	8 262	9.2	12 775	13 362	4.6	1 688	1 617	-4.2
ARROZ (em casca)	1 481 950	1 548 819	4.5	10 282 517	10 456 632	1.7	6 939	6 751	-2.7
AVEIA (em grão)	520 459	531 176	2.1	893 309	1 210 525	35.5	1 716	2 279	32.8
BANANA	454 732	455 638	0.2	6 862 774	6 930 826	1.0	15 092	15 211	0.8
BATATA-INGLESA - TOTAL	128 525	127 522	-0.8	4 248 474	4 175 442	-1.7	33 056	32 743	-0.9
BATATA-INGLESA 1ª safra	58 286	58 034	-0.4	1 817 157	1 735 911	-4.5	31 177	29 912	-4.1
BATATA-INGLESA 2ª safra	41 477	41 139	-0.8	1 336 613	1 361 102	1.8	32 225	33 085	2.7
BATATA-INGLESA 3ª safra	28 762	28 349	-1.4	1 094 704	1 078 429	-1.5	38 061	38 041	-0.1
CACAU (em amêndoa)	623 086	627 913	0.8	290 630	297 376	2.3	466	474	1.7
CAFÉ (em grão) - TOTAL	1 917 897	1 944 966	1.4	3 418 554	3 610 347	5.6	1 782	1 856	4.2
CAFÉ (em grão) - ARÁBICA	1 506 775	1 526 471	1.3	2 367 777	2 474 165	4.5	1 571	1 621	3.2
CAFÉ (em grão) - CANEPHORA	411 122	418 495	1.8	1 050 777	1 136 182	8.1	2 556	2 715	6.2
CANA-DE-AÇÚCAR	8 971 673	8 963 098	-0.1	713 293 700	709 168 039	-0.6	79 505	79 121	-0.5
CASTANHA-DE-CAJU	430 918	442 245	2.6	116 829	132 702	13.6	271	300	10.7
CEVADA (em grão)	132 288	113 554	-14.2	379 455	462 720	21.9	2 868	4 075	42.1
FEIJÃO (em grão) - TOTAL	2 561 275	2 740 171	7.0	2 951 728	3 278 588	11.1	1 152	1 196	3.8
FEIJÃO (em grão) 1ª safra	1 290 171	1 320 880	2.4	976 489	1 006 636	3.1	757	762	0.7
FEIJÃO (em grão) 2ª safra	1 004 758	1 159 238	15.4	1 196 197	1 554 921	30.0	1 191	1 341	12.6
FEIJÃO (em grão) 3ª safra	266 346	260 053	-2.4	779 042	717 031	-8.0	2 925	2 757	-5.7
FUMO (em folhas)	324 407	332 358	2.5	694 895	627 201	-9.7	2 142	1 887	-11.9
LARANJA	574 156	569 742	-0.8	15 482 662	15 338 649	-0.9	26 966	26 922	-0.2
MAMONA (baga)	48 854	51 182	4.8	33 556	30 893	-7.9	687	604	-12.1
MANDIOCA	1 236 053	1 215 641	-1.7	19 133 751	18 665 613	-2.4	15 480	15 355	-0.8
MILHO (em grão) - TOTAL	22 104 334	20 817 958	-5.8	131 085 011	116 122 535	-11.4	5 930	5 578	-5.9
MILHO (em grão) 1ª safra	5 173 335	4 750 053	-8.2	27 738 515	24 071 504	-13.2	5 362	5 068	-5.5
MILHO (em grão) 2ª safra	16 930 999	16 067 905	-5.1	103 346 496	92 051 031	-10.9	6 104	5 729	-6.1
SOJA (em grão)	44 219 269	45 239 970	2.3	151 963 045	146 910 727	-3.3	3 437	3 247	-5.5
SORGO (em grão)	1 321 481	1 262 944	-4.4	4 307 118	3 765 649	-12.6	3 259	2 982	-8.5
TOMATE	55 767	55 707	-0.1	3 915 209	4 140 758	5.8	70 207	74 331	5.9
TRIGO (em grão)	3 388 386	3 166 220	-6.6	7 753 911	9 947 106	28.3	2 288	3 142	37.3
TRITICALE (em grão)	26 015	23 641	-9.1	61 437	70 745	15.2	2 362	2 992	26.7
UVA	75 973	75 894	-0.1	1 719 630	1 454 037	-15.4	22 635	19 159	-15.4

Fonte: IBGE, Diretoria de Pesquisas, Coordenação de Estatísticas Agropecuárias, Levantamento Sistemático da Produção Agrícola, Março/2024.

NOTA: Para as Unidades da Federação, que por força do calendário agrícola, ainda não dispõem das estimativas iniciais, os dados correspondem a uma projeção obtida a partir das informações de anos anteriores.

ALGODÃO HERBÁCEO (em caroço)

Março 2024

GRANDES REGIÕES E UNIDADES DA FEDERAÇÃO	VARIÁVEL	SAFRA 2023	SAFRA 2024		VARIÇÃO (%)		PARTICIPAÇÃO	
			FEVEREIRO	MARÇO	ANUAL	MENSAL	SAFRA 2023	SAFRA 2024
TOTAL	ÁREA I	1 746 032	1 896 142	1 939 599	11.1	2.3	100.0	100.0
	ÁREA II	1 745 853	1 896 127	1 939 577	11.1	2.3	100.0	100.0
	PRODUÇÃO	7 733 764	8 163 175	8 352 888	8.0	2.3	100.0	100.0
	REND. MÉDIO	4 430	4 305	4 307	-2.8	0.0	--	--
NORTE	ÁREA I	3 400	3 450	3 450	1.5	0.0	0.2	0.2
	ÁREA II	3 400	3 450	3 450	1.5	0.0	0.2	0.2
	PRODUÇÃO	12 984	13 028	13 028	0.3	0.0	0.2	0.2
	REND. MÉDIO	3 819	3 776	3 776	-1.1	0.0	--	--
TOCANTINS	ÁREA I	3 400	3 450	3 450	1.5	0.0	0.2	0.2
	ÁREA II	3 400	3 450	3 450	1.5	0.0	0.2	0.2
	PRODUÇÃO	12 984	13 028	13 028	0.3	0.0	0.2	0.2
	REND. MÉDIO	3 819	3 776	3 776	-1.1	0.0	--	--
NORDESTE	ÁREA I	413 227	432 610	432 408	4.6	-0.0	23.7	22.3
	ÁREA II	413 073	432 595	432 386	4.7	-0.0	23.7	22.3
	PRODUÇÃO	1 937 501	1 999 268	1 999 141	3.2	-0.0	25.1	23.9
	REND. MÉDIO	4 690	4 622	4 624	-1.4	0.0	--	--
MARANHÃO	ÁREA I	27 669	27 774	27 774	0.4	0.0	1.6	1.4
	ÁREA II	27 669	27 774	27 774	0.4	0.0	1.6	1.4
	PRODUÇÃO	113 400	113 830	113 830	0.4	0.0	1.5	1.4
	REND. MÉDIO	4 098	4 098	4 098	0.0	0.0	--	--
PIAÚÍ	ÁREA I	16 384	21 523	21 308	30.1	-1.0	0.9	1.1
	ÁREA II	16 369	21 523	21 301	30.1	-1.0	0.9	1.1
	PRODUÇÃO	72 999	95 009	94 854	29.9	-0.2	0.9	1.1
	REND. MÉDIO	4 460	4 414	4 453	-0.2	0.9	--	--
CEARÁ	ÁREA I	3 500	2 495	2 508	-28.3	0.5	0.2	0.1
	ÁREA II	3 480	2 495	2 508	-27.9	0.5	0.2	0.1
	PRODUÇÃO	5 888	4 599	4 627	-21.4	0.6	0.1	0.1
	REND. MÉDIO	1 692	1 843	1 845	9.0	0.1	--	--
RIO GRANDE DO NORTE	ÁREA I	677	633	633	-6.5	0.0	0.0	0.0
	ÁREA II	595	620	620	4.2	0.0	0.0	0.0
	PRODUÇÃO	2 723	1 552	1 552	-43.0	0.0	0.0	0.0
	REND. MÉDIO	4 576	2 503	2 503	-45.3	0.0	--	--
PARAÍBA	ÁREA I	887	1 007	1 007	13.5	0.0	0.1	0.1
	ÁREA II	882	1 007	1 007	14.2	0.0	0.1	0.1
	PRODUÇÃO	1 098	1 719	1 719	56.6	0.0	0.0	0.0
	REND. MÉDIO	1 245	1 707	1 707	37.1	0.0	--	--
PERNAMBUCO	ÁREA I	75	140	140	86.7	0.0	0.0	0.0
	ÁREA II	43	138	138	220.9	0.0	0.0	0.0
	PRODUÇÃO	15	101	101	573.3	0.0	0.0	0.0
	REND. MÉDIO	349	732	732	109.7	0.0	--	--
ALAGOAS	ÁREA I	35	38	38	8.6	0.0	0.0	0.0
	ÁREA II	35	38	38	8.6	0.0	0.0	0.0
	PRODUÇÃO	28	23	23	-17.9	0.0	0.0	0.0
	REND. MÉDIO	800	605	605	-24.4	0.0	--	--
BAHIA	ÁREA I	364 000	379 000	379 000	4.1	0.0	20.8	19.5
	ÁREA II	364 000	379 000	379 000	4.1	0.0	20.8	19.5
	PRODUÇÃO	1 741 350	1 782 435	1 782 435	2.4	0.0	22.5	21.3
	REND. MÉDIO	4 784	4 703	4 703	-1.7	0.0	--	--

ALGODÃO HERBÁCEO (em caroço)

Março 2024

GRANDES REGIÕES E UNIDADES DA FEDERAÇÃO	VARIÁVEL	SAFRA 2023	SAFRA 2024		VARIÇÃO (%)		PARTICIPAÇÃO	
			FEVEREIRO	MARÇO	ANUAL	MENSAL	SAFRA 2023	SAFRA 2024
SUDESTE	ÁREA I	38 686	38 830	38 830	0.4	0.0	2.2	2.0
	ÁREA II	38 686	38 830	38 830	0.4	0.0	2.2	2.0
	PRODUÇÃO	158 396	157 513	157 513	-0.6	0.0	2.0	1.9
	REND. MÉDIO	4 094	4 056	4 056	-0.9	0.0	--	--
MINAS GERAIS	ÁREA I	27 341	27 952	27 952	2.2	0.0	1.6	1.4
	ÁREA II	27 341	27 952	27 952	2.2	0.0	1.6	1.4
	PRODUÇÃO	118 604	120 280	120 280	1.4	0.0	1.5	1.4
	REND. MÉDIO	4 338	4 303	4 303	-0.8	0.0	--	--
SÃO PAULO	ÁREA I	11 345	10 878	10 878	-4.1	0.0	0.6	0.6
	ÁREA II	11 345	10 878	10 878	-4.1	0.0	0.6	0.6
	PRODUÇÃO	39 792	37 233	37 233	-6.4	0.0	0.5	0.4
	REND. MÉDIO	3 507	3 423	3 423	-2.4	0.0	--	--
CENTRO-OESTE	ÁREA I	1 290 719	1 421 252	1 464 911	13.5	3.1	73.9	75.5
	ÁREA II	1 290 694	1 421 252	1 464 911	13.5	3.1	73.9	75.5
	PRODUÇÃO	5 624 883	5 993 366	6 183 206	9.9	3.2	72.7	74.0
	REND. MÉDIO	4 358	4 217	4 221	-3.1	0.1	--	--
MATO GROSSO DO SUL	ÁREA I	29 639	32 241	32 316	9.0	0.2	1.7	1.7
	ÁREA II	29 639	32 241	32 316	9.0	0.2	1.7	1.7
	PRODUÇÃO	145 288	166 299	167 931	15.6	1.0	1.9	2.0
	REND. MÉDIO	4 902	5 158	5 197	6.0	0.8	--	--
MATO GROSSO	ÁREA I	1 228 482	1 362 594	1 406 178	14.5	3.2	70.4	72.5
	ÁREA II	1 228 457	1 362 594	1 406 178	14.5	3.2	70.4	72.5
	PRODUÇÃO	5 354 566	5 719 922	5 908 130	10.3	3.3	69.2	70.7
	REND. MÉDIO	4 359	4 198	4 202	-3.6	0.1	--	--
GOIÁS	ÁREA I	32 598	26 417	26 417	-19.0	0.0	1.9	1.4
	ÁREA II	32 598	26 417	26 417	-19.0	0.0	1.9	1.4
	PRODUÇÃO	125 029	107 145	107 145	-14.3	0.0	1.6	1.3
	REND. MÉDIO	3 835	4 056	4 056	5.8	0.0	--	--

Nota - Área (ha), Produção (t) e Rendimento Médio (kg/ha).

Para as Unidades da Federação que, por força do calendário agrícola, ainda não dispõem das estimativas iniciais, os dados correspondem a uma projeção obtida a partir das informações de anos anteriores.

ÁREA I é a área plantada.

ÁREA II é a área colhida ou a ser colhida.

Fonte: IBGE, Diretoria de Pesquisas, Coordenação de Estatísticas Agropecuárias, Levantamento Sistemático da Produção Agrícola, Março/2024.

ARROZ (em casca)

Março 2024

GRANDES REGIÕES E UNIDADES DA FEDERAÇÃO	VARIÁVEL	SAFRA 2023	SAFRA 2024		VARIÇÃO (%)		PARTICIPAÇÃO	
			FEVEREIRO	MARÇO	ANUAL	MENSAL	SAFRA 2023	SAFRA 2024
TOTAL	ÁREA I	1 499 141	1 549 640	1 551 540	3.5	0.1	100.0	100.0
	ÁREA II	1 481 950	1 547 319	1 548 819	4.5	0.1	100.0	100.0
	PRODUÇÃO	10 282 517	10 412 644	10 456 632	1.7	0.4	100.0	100.0
	REND. MÉDIO	6 939	6 729	6 751	-2.7	0.3	--	--
NORTE	ÁREA I	203 640	194 344	197 204	-3.2	1.5	13.6	12.7
	ÁREA II	203 276	194 117	196 958	-3.1	1.5	13.7	12.7
	PRODUÇÃO	921 412	891 259	903 446	-1.9	1.4	9.0	8.6
	REND. MÉDIO	4 533	4 591	4 587	1.2	-0.1	--	--
RONDÔNIA	ÁREA I	35 975	39 066	39 539	9.9	1.2	2.4	2.5
	ÁREA II	35 785	38 966	39 439	10.2	1.2	2.4	2.5
	PRODUÇÃO	113 220	146 624	154 065	36.1	5.1	1.1	1.5
	REND. MÉDIO	3 164	3 763	3 906	23.5	3.8	--	--
ACRE	ÁREA I	3 765	3 765	3 765	0.0	0.0	0.3	0.2
	ÁREA II	3 640	3 640	3 640	0.0	0.0	0.2	0.2
	PRODUÇÃO	4 380	4 447	4 447	1.5	0.0	0.0	0.0
	REND. MÉDIO	1 203	1 222	1 222	1.6	0.0	--	--
AMAZONAS	ÁREA I	900	819	3 206	256.2	291.5	0.1	0.2
	ÁREA II	887	818	3 193	260.0	290.3	0.1	0.2
	PRODUÇÃO	1 783	1 643	6 397	258.8	289.3	0.0	0.1
	REND. MÉDIO	2 010	2 009	2 003	-0.3	-0.3	--	--
RORAIMA	ÁREA I	10 010	10 010	10 010	0.0	0.0	0.7	0.6
	ÁREA II	10 010	10 010	10 010	0.0	0.0	0.7	0.6
	PRODUÇÃO	73 595	67 629	67 629	-8.1	0.0	0.7	0.6
	REND. MÉDIO	7 352	6 756	6 756	-8.1	0.0	--	--
PARÁ	ÁREA I	33 193	33 288	33 288	0.3	0.0	2.2	2.1
	ÁREA II	33 193	33 288	33 288	0.3	0.0	2.2	2.1
	PRODUÇÃO	94 601	92 985	92 985	-1.7	0.0	0.9	0.9
	REND. MÉDIO	2 850	2 793	2 793	-2.0	0.0	--	--
AMAPÁ	ÁREA I	790	780	780	-1.3	0.0	0.1	0.1
	ÁREA II	754	780	773	2.5	-0.9	0.1	0.0
	PRODUÇÃO	781	809	801	2.6	-1.0	0.0	0.0
	REND. MÉDIO	1 036	1 037	1 036	0.0	-0.1	--	--
TOCANTINS	ÁREA I	119 007	106 616	106 616	-10.4	0.0	7.9	6.9
	ÁREA II	119 007	106 615	106 615	-10.4	0.0	8.0	6.9
	PRODUÇÃO	633 052	577 122	577 122	-8.8	0.0	6.2	5.5
	REND. MÉDIO	5 319	5 413	5 413	1.8	0.0	--	--
NORDESTE	ÁREA I	150 304	145 419	140 948	-6.2	-3.1	10.0	9.1
	ÁREA II	150 200	145 404	140 933	-6.2	-3.1	10.1	9.1
	PRODUÇÃO	351 877	334 443	338 424	-3.8	1.2	3.4	3.2
	REND. MÉDIO	2 343	2 300	2 401	2.5	4.4	--	--
MARANHÃO	ÁREA I	86 226	81 093	77 817	-9.8	-4.0	5.8	5.0
	ÁREA II	86 226	81 093	77 817	-9.8	-4.0	5.8	5.0
	PRODUÇÃO	175 893	155 689	164 130	-6.7	5.4	1.7	1.6
	REND. MÉDIO	2 040	1 920	2 109	3.4	9.8	--	--
PIAUI	ÁREA I	48 587	46 635	45 449	-6.5	-2.5	3.2	2.9
	ÁREA II	48 488	46 635	45 449	-6.3	-2.5	3.3	2.9
	PRODUÇÃO	92 716	87 900	83 426	-10.0	-5.1	0.9	0.8
	REND. MÉDIO	1 912	1 885	1 836	-4.0	-2.6	--	--

ARROZ (em casca)

Março 2024

GRANDES REGIÕES E UNIDADES DA FEDERAÇÃO	VARIÁVEL	SAFRA 2023	SAFRA 2024		VARIÇÃO (%)		PARTICIPAÇÃO	
			FEVEREIRO	MARÇO	ANUAL	MENSAL	SAFRA 2023	SAFRA 2024
CEARÁ	ÁREA I	5 481	5 393	5 384	-1.8	-0.2	0.4	0.3
	ÁREA II	5 476	5 393	5 384	-1.7	-0.2	0.4	0.3
	PRODUÇÃO	19 233	17 859	17 873	-7.1	0.1	0.2	0.2
	REND. MÉDIO	3 512	3 312	3 320	-5.5	0.2	--	--
RIO GRANDE DO NORTE	ÁREA I	136	220	220	61.8	0.0	0.0	0.0
	ÁREA II	136	205	205	50.7	0.0	0.0	0.0
	PRODUÇÃO	328	590	590	79.9	0.0	0.0	0.0
	REND. MÉDIO	2 412	2 878	2 878	19.3	0.0	--	--
PARAÍBA	ÁREA I	1 624	2 215	2 215	36.4	0.0	0.1	0.1
	ÁREA II	1 624	2 215	2 215	36.4	0.0	0.1	0.1
	PRODUÇÃO	1 707	3 768	3 768	120.7	0.0	0.0	0.0
	REND. MÉDIO	1 051	1 701	1 701	61.8	0.0	--	--
PERNAMBUCO	ÁREA I	2	804	804	40100.0	0.0	0.0	0.1
	ÁREA II	2	804	804	40100.0	0.0	0.0	0.1
	PRODUÇÃO	6	4 820	4 820	80233.3	0.0	0.0	0.0
	REND. MÉDIO	3 000	5 995	5 995	99.8	0.0	--	--
ALAGOAS	ÁREA I	2 924	3 486	3 486	19.2	0.0	0.2	0.2
	ÁREA II	2 924	3 486	3 486	19.2	0.0	0.2	0.2
	PRODUÇÃO	22 399	24 402	24 402	8.9	0.0	0.2	0.2
	REND. MÉDIO	7 660	7 000	7 000	-8.6	0.0	--	--
SERGIPE	ÁREA I	4 874	5 123	5 123	5.1	0.0	0.3	0.3
	ÁREA II	4 874	5 123	5 123	5.1	0.0	0.3	0.3
	PRODUÇÃO	38 845	38 665	38 665	-0.5	0.0	0.4	0.4
	REND. MÉDIO	7 970	7 547	7 547	-5.3	0.0	--	--
BAHIA	ÁREA I	450	450	450	0.0	0.0	0.0	0.0
	ÁREA II	450	450	450	0.0	0.0	0.0	0.0
	PRODUÇÃO	750	750	750	0.0	0.0	0.0	0.0
	REND. MÉDIO	1 667	1 667	1 667	0.0	0.0	--	--
SUDESTE	ÁREA I	11 489	11 622	11 623	1.2	0.0	0.8	0.7
	ÁREA II	11 489	11 507	11 508	0.2	0.0	0.8	0.7
	PRODUÇÃO	62 440	53 719	53 724	-14.0	0.0	0.6	0.5
	REND. MÉDIO	5 435	4 668	4 668	-14.1	0.0	--	--
MINAS GERAIS	ÁREA I	3 198	3 330	3 330	4.1	0.0	0.2	0.2
	ÁREA II	3 198	3 215	3 215	0.5	0.0	0.2	0.2
	PRODUÇÃO	10 327	10 786	10 786	4.4	0.0	0.1	0.1
	REND. MÉDIO	3 229	3 355	3 355	3.9	0.0	--	--
ESPÍRITO SANTO	ÁREA I	100	96	96	-4.0	0.0	0.0	0.0
	ÁREA II	100	96	96	-4.0	0.0	0.0	0.0
	PRODUÇÃO	404	334	335	-17.1	0.3	0.0	0.0
	REND. MÉDIO	4 040	3 479	3 490	-13.6	0.3	--	--
RIO DE JANEIRO	ÁREA I	291	296	297	2.1	0.3	0.0	0.0
	ÁREA II	291	296	297	2.1	0.3	0.0	0.0
	PRODUÇÃO	809	799	803	-0.7	0.5	0.0	0.0
	REND. MÉDIO	2 780	2 699	2 704	-2.7	0.2	--	--
SÃO PAULO	ÁREA I	7 900	7 900	7 900	0.0	0.0	0.5	0.5
	ÁREA II	7 900	7 900	7 900	0.0	0.0	0.5	0.5
	PRODUÇÃO	50 900	41 800	41 800	-17.9	0.0	0.5	0.4
	REND. MÉDIO	6 443	5 291	5 291	-17.9	0.0	--	--

ARROZ (em casca)

Março 2024

GRANDES REGIÕES E UNIDADES DA FEDERAÇÃO	VARIÁVEL	SAFRA 2023	SAFRA 2024		VARIÇÃO (%)		PARTICIPAÇÃO	
			FEVEREIRO	MARÇO	ANUAL	MENSAL	SAFRA 2023	SAFRA 2024
SUL	ÁREA I	1 009 067	1 068 337	1 061 697	5.2	-0.6	67.3	68.4
	ÁREA II	992 389	1 066 375	1 059 352	6.7	-0.7	67.0	68.4
	PRODUÇÃO	8 480 742	8 666 565	8 652 598	2.0	-0.2	82.5	82.7
	REND. MÉDIO	8 546	8 127	8 168	-4.4	0.5	--	--
PARANÁ	ÁREA I	20 600	19 500	20 000	-2.9	2.6	1.4	1.3
	ÁREA II	20 600	19 500	20 000	-2.9	2.6	1.4	1.3
	PRODUÇÃO	156 200	125 700	125 500	-19.7	-0.2	1.5	1.2
	REND. MÉDIO	7 583	6 446	6 275	-17.2	-2.7	--	--
SANTA CATARINA	ÁREA I	143 044	143 610	143 057	0.0	-0.4	9.5	9.2
	ÁREA II	142 744	143 600	143 057	0.2	-0.4	9.6	9.2
	PRODUÇÃO	1 215 419	1 168 097	1 115 533	-8.2	-4.5	11.8	10.7
	REND. MÉDIO	8 515	8 134	7 798	-8.4	-4.1	--	--
RIO GRANDE DO SUL	ÁREA I	845 423	905 227	898 640	6.3	-0.7	56.4	57.9
	ÁREA II	829 045	903 275	896 295	8.1	-0.8	55.9	57.9
	PRODUÇÃO	7 109 123	7 372 768	7 411 565	4.3	0.5	69.1	70.9
	REND. MÉDIO	8 575	8 162	8 269	-3.6	1.3	--	--
CENTRO-OESTE	ÁREA I	124 641	129 918	140 068	12.4	7.8	8.3	9.0
	ÁREA II	124 596	129 916	140 068	12.4	7.8	8.4	9.0
	PRODUÇÃO	466 046	466 658	508 440	9.1	9.0	4.5	4.9
	REND. MÉDIO	3 740	3 592	3 630	-2.9	1.1	--	--
MATO GROSSO DO SUL	ÁREA I	6 775	6 825	9 000	32.8	31.9	0.5	0.6
	ÁREA II	6 730	6 823	9 000	33.7	31.9	0.5	0.6
	PRODUÇÃO	43 529	41 979	61 200	40.6	45.8	0.4	0.6
	REND. MÉDIO	6 468	6 153	6 800	5.1	10.5	--	--
MATO GROSSO	ÁREA I	98 767	102 140	109 585	11.0	7.3	6.6	7.1
	ÁREA II	98 767	102 140	109 585	11.0	7.3	6.7	7.1
	PRODUÇÃO	328 402	332 198	353 320	7.6	6.4	3.2	3.4
	REND. MÉDIO	3 325	3 252	3 224	-3.0	-0.9	--	--
GOIÁS	ÁREA I	19 099	20 953	21 483	12.5	2.5	1.3	1.4
	ÁREA II	19 099	20 953	21 483	12.5	2.5	1.3	1.4
	PRODUÇÃO	94 115	92 481	93 920	-0.2	1.6	0.9	0.9
	REND. MÉDIO	4 928	4 414	4 372	-11.3	-1.0	--	--

Nota - Área (ha), Produção (t) e Rendimento Médio (kg/ha).

Para as Unidades da Federação que, por força do calendário agrícola, ainda não dispõem das estimativas iniciais, os dados correspondem a uma projeção obtida a partir das informações de anos anteriores.

ÁREA I é a área plantada.

ÁREA II é a área colhida ou a ser colhida.

Fonte: IBGE, Diretoria de Pesquisas, Coordenação de Estatísticas Agropecuárias, Levantamento Sistemático da Produção Agrícola, Março/2024.

BANANA

Março 2024

GRANDES REGIÕES E UNIDADES DA FEDERAÇÃO	VARIÁVEL	SAFRA 2023	SAFRA 2024		VARIACÃO (%)		PARTICIPACÃO	
			FEVEREIRO	MARÇO	ANUAL	MENSAL	SAFRA 2023	SAFRA 2024
TOTAL	ÁREA I	464 290	458 829	463 875	-0.1	1.1	100.0	100.0
	ÁREA II	454 732	450 834	455 638	0.2	1.1	100.0	100.0
	PRODUÇÃO	6 862 774	6 888 190	6 930 826	1.0	0.6	100.0	100.0
	REND. MÉDIO	15 092	15 279	15 211	0.8	-0.4	--	--
NORTE	ÁREA I	74 782	67 256	72 676	-2.8	8.1	16.1	15.7
	ÁREA II	73 587	65 299	70 462	-4.2	7.9	16.2	15.5
	PRODUÇÃO	863 058	765 342	844 148	-2.2	10.3	12.6	12.2
	REND. MÉDIO	11 728	11 721	11 980	2.1	2.2	--	--
RONDÔNIA	ÁREA I	7 297	7 043	6 806	-6.7	-3.4	1.6	1.5
	ÁREA II	7 277	7 043	6 743	-7.3	-4.3	1.6	1.5
	PRODUÇÃO	82 970	79 245	76 917	-7.3	-2.9	1.2	1.1
	REND. MÉDIO	11 402	11 252	11 407	0.0	1.4	--	--
ACRE	ÁREA I	7 835	7 835	7 835	0.0	0.0	1.7	1.7
	ÁREA II	7 150	7 145	7 145	-0.1	0.0	1.6	1.6
	PRODUÇÃO	90 696	89 226	89 226	-1.6	0.0	1.3	1.3
	REND. MÉDIO	12 685	12 488	12 488	-1.6	0.0	--	--
AMAZONAS	ÁREA I	8 500	1 488	7 145	-15.9	380.2	1.8	1.5
	ÁREA II	8 500	1 366	6 864	-19.2	402.5	1.9	1.5
	PRODUÇÃO	106 000	19 452	101 018	-4.7	419.3	1.5	1.5
	REND. MÉDIO	12 471	14 240	14 717	18.0	3.3	--	--
RORAIMA	ÁREA I	6 405	6 405	6 405	0.0	0.0	1.4	1.4
	ÁREA II	6 405	6 405	6 405	0.0	0.0	1.4	1.4
	PRODUÇÃO	68 690	68 649	68 649	-0.1	0.0	1.0	1.0
	REND. MÉDIO	10 724	10 718	10 718	-0.1	0.0	--	--
PARÁ	ÁREA I	39 148	38 971	38 971	-0.5	0.0	8.4	8.4
	ÁREA II	38 787	37 840	37 840	-2.4	0.0	8.5	8.3
	PRODUÇÃO	465 950	458 011	458 011	-1.7	0.0	6.8	6.6
	REND. MÉDIO	12 013	12 104	12 104	0.8	0.0	--	--
AMAPÁ	ÁREA I	1 836	1 721	1 721	-6.3	0.0	0.4	0.4
	ÁREA II	1 707	1 721	1 686	-1.2	-2.0	0.4	0.4
	PRODUÇÃO	15 614	15 699	15 267	-2.2	-2.8	0.2	0.2
	REND. MÉDIO	9 147	9 122	9 055	-1.0	-0.7	--	--
TOCANTINS	ÁREA I	3 761	3 793	3 793	0.9	0.0	0.8	0.8
	ÁREA II	3 761	3 779	3 779	0.5	0.0	0.8	0.8
	PRODUÇÃO	33 138	35 060	35 060	5.8	0.0	0.5	0.5
	REND. MÉDIO	8 811	9 278	9 278	5.3	0.0	--	--
NORDESTE	ÁREA I	186 134	186 135	186 162	0.0	0.0	40.1	40.1
	ÁREA II	179 711	181 012	181 039	0.7	0.0	39.5	39.7
	PRODUÇÃO	2 404 532	2 475 565	2 467 581	2.6	-0.3	35.0	35.6
	REND. MÉDIO	13 380	13 676	13 630	1.9	-0.3	--	--
MARANHÃO	ÁREA I	4 984	4 765	4 765	-4.4	0.0	1.1	1.0
	ÁREA II	4 984	4 765	4 765	-4.4	0.0	1.1	1.0
	PRODUÇÃO	85 165	81 368	81 636	-4.1	0.3	1.2	1.2
	REND. MÉDIO	17 088	17 076	17 132	0.3	0.3	--	--
PIAUI	ÁREA I	2 671	2 349	2 374	-11.1	1.1	0.6	0.5
	ÁREA II	2 671	2 349	2 374	-11.1	1.1	0.6	0.5
	PRODUÇÃO	55 650	49 991	41 765	-25.0	-16.5	0.8	0.6
	REND. MÉDIO	20 835	21 282	17 593	-15.6	-17.3	--	--

BANANA

Março 2024

GRANDES REGIÕES E UNIDADES DA FEDERAÇÃO	VARIÁVEL	SAFRA 2023	SAFRA 2024		VARIÇÃO (%)		PARTICIPAÇÃO	
			FEVEREIRO	MARÇO	ANUAL	MENSAL	SAFRA 2023	SAFRA 2024
CEARÁ	ÁREA I	36 864	36 791	36 793	-0.2	0.0	7.9	7.9
	ÁREA II	35 662	36 791	36 793	3.2	0.0	7.8	8.1
	PRODUÇÃO	421 393	444 376	444 350	5.4	-0.0	6.1	6.4
	REND. MÉDIO	11 816	12 078	12 077	2.2	-0.0	--	--
RIO GRANDE DO NORTE	ÁREA I	8 371	8 190	8 190	-2.2	0.0	1.8	1.8
	ÁREA II	8 370	8 190	8 190	-2.2	0.0	1.8	1.8
	PRODUÇÃO	204 137	231 330	231 330	13.3	0.0	3.0	3.3
	REND. MÉDIO	24 389	28 245	28 245	15.8	0.0	--	--
PARAÍBA	ÁREA I	11 018	10 549	10 549	-4.3	0.0	2.4	2.3
	ÁREA II	11 016	10 549	10 549	-4.2	0.0	2.4	2.3
	PRODUÇÃO	153 903	144 644	144 644	-6.0	0.0	2.2	2.1
	REND. MÉDIO	13 971	13 712	13 712	-1.9	0.0	--	--
PERNAMBUCO	ÁREA I	43 216	44 588	44 588	3.2	0.0	9.3	9.6
	ÁREA II	42 724	43 965	43 965	2.9	0.0	9.4	9.6
	PRODUÇÃO	458 996	481 946	481 946	5.0	0.0	6.7	7.0
	REND. MÉDIO	10 743	10 962	10 962	2.0	0.0	--	--
ALAGOAS	ÁREA I	10 010	9 903	9 903	-1.1	0.0	2.2	2.1
	ÁREA II	9 784	9 903	9 903	1.2	0.0	2.2	2.2
	PRODUÇÃO	111 498	121 568	121 568	9.0	0.0	1.6	1.8
	REND. MÉDIO	11 396	12 276	12 276	7.7	0.0	--	--
BAHIA	ÁREA I	69 000	69 000	69 000	0.0	0.0	14.9	14.9
	ÁREA II	64 500	64 500	64 500	0.0	0.0	14.2	14.2
	PRODUÇÃO	913 790	920 342	920 342	0.7	0.0	13.3	13.3
	REND. MÉDIO	14 167	14 269	14 269	0.7	0.0	--	--
SUDESTE	ÁREA I	132 925	134 122	134 062	0.9	-0.0	28.6	28.9
	ÁREA II	131 909	133 346	133 305	1.1	-0.0	29.0	29.3
	PRODUÇÃO	2 296 711	2 330 855	2 330 754	1.5	-0.0	33.5	33.6
	REND. MÉDIO	17 411	17 480	17 484	0.4	0.0	--	--
MINAS GERAIS	ÁREA I	49 959	50 415	50 415	0.9	0.0	10.8	10.9
	ÁREA II	49 959	50 415	50 415	0.9	0.0	11.0	11.1
	PRODUÇÃO	846 837	869 324	869 324	2.7	0.0	12.3	12.5
	REND. MÉDIO	16 951	17 243	17 243	1.7	0.0	--	--
ESPÍRITO SANTO	ÁREA I	28 734	28 761	28 816	0.3	0.2	6.2	6.2
	ÁREA II	28 734	28 761	28 816	0.3	0.2	6.3	6.3
	PRODUÇÃO	411 504	412 378	412 683	0.3	0.1	6.0	6.0
	REND. MÉDIO	14 321	14 338	14 321	0.0	-0.1	--	--
RIO DE JANEIRO	ÁREA I	8 184	8 132	8 017	-2.0	-1.4	1.8	1.7
	ÁREA II	7 564	7 622	7 526	-0.5	-1.3	1.7	1.7
	PRODUÇÃO	61 180	62 955	62 549	2.2	-0.6	0.9	0.9
	REND. MÉDIO	8 088	8 260	8 311	2.8	0.6	--	--
SÃO PAULO	ÁREA I	46 048	46 814	46 814	1.7	0.0	9.9	10.1
	ÁREA II	45 652	46 548	46 548	2.0	0.0	10.0	10.2
	PRODUÇÃO	977 190	986 198	986 198	0.9	0.0	14.2	14.2
	REND. MÉDIO	21 405	21 187	21 187	-1.0	0.0	--	--
SUL	ÁREA I	48 836	48 794	48 760	-0.2	-0.1	10.5	10.5
	ÁREA II	47 946	48 657	48 624	1.4	-0.1	10.5	10.7
	PRODUÇÃO	1 004 001	1 008 649	983 052	-2.1	-2.5	14.6	14.2
	REND. MÉDIO	20 940	20 730	20 217	-3.5	-2.5	--	--

BANANA

Março 2024

GRANDES REGIÕES E UNIDADES DA FEDERAÇÃO	VARIÁVEL	SAFRA 2023	SAFRA 2024		VARIÇÃO (%)		PARTICIPAÇÃO	
			FEVEREIRO	MARÇO	ANUAL	MENSAL	SAFRA 2023	SAFRA 2024
PARANÁ	ÁREA I	7 500	7 500	7 500	0.0	0.0	1.6	1.6
	ÁREA II	7 500	7 500	7 500	0.0	0.0	1.6	1.6
	PRODUÇÃO	174 218	173 963	173 963	-0.1	0.0	2.5	2.5
	REND. MÉDIO	23 229	23 195	23 195	-0.1	0.0	--	--
SANTA CATARINA	ÁREA I	29 044	28 989	28 953	-0.3	-0.1	6.3	6.2
	ÁREA II	28 289	28 987	28 953	2.3	-0.1	6.2	6.4
	PRODUÇÃO	687 406	695 862	670 000	-2.5	-3.7	10.0	9.7
	REND. MÉDIO	24 299	24 006	23 141	-4.8	-3.6	--	--
RIO GRANDE DO SUL	ÁREA I	12 292	12 305	12 307	0.1	0.0	2.6	2.7
	ÁREA II	12 157	12 170	12 171	0.1	0.0	2.7	2.7
	PRODUÇÃO	142 377	138 824	139 089	-2.3	0.2	2.1	2.0
	REND. MÉDIO	11 712	11 407	11 428	-2.4	0.2	--	--
CENTRO-OESTE	ÁREA I	21 613	22 522	22 215	2.8	-1.4	4.7	4.8
	ÁREA II	21 579	22 520	22 208	2.9	-1.4	4.7	4.9
	PRODUÇÃO	294 472	307 779	305 291	3.7	-0.8	4.3	4.4
	REND. MÉDIO	13 646	13 667	13 747	0.7	0.6	--	--
MATO GROSSO DO SUL	ÁREA I	1 372	1 450	1 450	5.7	0.0	0.3	0.3
	ÁREA II	1 372	1 450	1 447	5.5	-0.2	0.3	0.3
	PRODUÇÃO	16 171	14 034	12 910	-20.2	-8.0	0.2	0.2
	REND. MÉDIO	11 786	9 679	8 922	-24.3	-7.8	--	--
MATO GROSSO	ÁREA I	7 300	7 406	7 100	-2.7	-4.1	1.6	1.5
	ÁREA II	7 266	7 404	7 096	-2.3	-4.2	1.6	1.6
	PRODUÇÃO	77 307	84 643	83 232	7.7	-1.7	1.1	1.2
	REND. MÉDIO	10 640	11 432	11 729	10.2	2.6	--	--
GOIÁS	ÁREA I	12 767	13 492	13 491	5.7	-0.0	2.7	2.9
	ÁREA II	12 767	13 492	13 491	5.7	-0.0	2.8	3.0
	PRODUÇÃO	197 778	205 886	205 933	4.1	0.0	2.9	3.0
	REND. MÉDIO	15 491	15 260	15 264	-1.5	0.0	--	--
DISTRITO FEDERAL	ÁREA I	174	174	174	0.0	0.0	0.0	0.0
	ÁREA II	174	174	174	0.0	0.0	0.0	0.0
	PRODUÇÃO	3 216	3 216	3 216	0.0	0.0	0.0	0.0
	REND. MÉDIO	18 483	18 483	18 483	0.0	0.0	--	--

Nota - Área (ha), Produção (t) e Rendimento Médio (kg/ha).

Para as Unidades da Federação que, por força do calendário agrícola, ainda não dispõem das estimativas iniciais, os dados correspondem a uma projeção obtida a partir das informações de anos anteriores.

ÁREA I é a área plantada.

ÁREA II é a área colhida ou a ser colhida.

Fonte: IBGE, Diretoria de Pesquisas, Coordenação de Estatísticas Agropecuárias, Levantamento Sistemático da Produção Agrícola, Março/2024.

BATATA-INGLESA - TOTAL

Março 2024

GRANDES REGIÕES E UNIDADES DA FEDERAÇÃO	VARIÁVEL	SAFRA 2023	SAFRA 2024		VARIÇÃO (%)		PARTICIPAÇÃO	
			FEVEREIRO	MARÇO	ANUAL	MENSAL	SAFRA 2023	SAFRA 2024
TOTAL	ÁREA I	128 625	126 099	127 522	-0.9	1.1	100.0	100.0
	ÁREA II	128 525	126 099	127 522	-0.8	1.1	100.0	100.0
	PRODUÇÃO	4 248 474	4 110 661	4 175 442	-1.7	1.6	100.0	100.0
	REND. MÉDIO	33 056	32 599	32 743	-0.9	0.4	--	--
NORDESTE	ÁREA I	7 950	7 950	7 950	0.0	0.0	6.2	6.2
	ÁREA II	7 950	7 950	7 950	0.0	0.0	6.2	6.2
	PRODUÇÃO	331 764	334 587	334 587	0.9	0.0	7.8	8.0
	REND. MÉDIO	41 731	42 086	42 086	0.9	0.0	--	--
BAHIA	ÁREA I	7 950	7 950	7 950	0.0	0.0	6.2	6.2
	ÁREA II	7 950	7 950	7 950	0.0	0.0	6.2	6.2
	PRODUÇÃO	331 764	334 587	334 587	0.9	0.0	7.8	8.0
	REND. MÉDIO	41 731	42 086	42 086	0.9	0.0	--	--
SUDESTE	ÁREA I	66 722	65 821	65 592	-1.7	-0.3	51.9	51.4
	ÁREA II	66 622	65 821	65 592	-1.5	-0.3	51.8	51.4
	PRODUÇÃO	2 256 683	2 238 313	2 237 513	-0.8	-0.0	53.1	53.6
	REND. MÉDIO	33 873	34 006	34 113	0.7	0.3	--	--
MINAS GERAIS	ÁREA I	38 798	37 897	37 666	-2.9	-0.6	30.2	29.5
	ÁREA II	38 798	37 897	37 666	-2.9	-0.6	30.2	29.5
	PRODUÇÃO	1 385 661	1 361 874	1 360 971	-1.8	-0.1	32.6	32.6
	REND. MÉDIO	35 715	35 936	36 133	1.2	0.5	--	--
ESPÍRITO SANTO	ÁREA I	310	310	312	0.6	0.6	0.2	0.2
	ÁREA II	310	310	312	0.6	0.6	0.2	0.2
	PRODUÇÃO	7 602	7 530	7 633	0.4	1.4	0.2	0.2
	REND. MÉDIO	24 523	24 290	24 465	-0.2	0.7	--	--
SÃO PAULO	ÁREA I	27 614	27 614	27 614	0.0	0.0	21.5	21.7
	ÁREA II	27 514	27 614	27 614	0.4	0.0	21.4	21.7
	PRODUÇÃO	863 420	868 909	868 909	0.6	0.0	20.3	20.8
	REND. MÉDIO	31 381	31 466	31 466	0.3	0.0	--	--
SUL	ÁREA I	48 852	47 227	48 879	0.1	3.5	38.0	38.3
	ÁREA II	48 852	47 227	48 879	0.1	3.5	38.0	38.3
	PRODUÇÃO	1 423 480	1 323 153	1 388 734	-2.4	5.0	33.5	33.3
	REND. MÉDIO	29 139	28 017	28 412	-2.5	1.4	--	--
PARANÁ	ÁREA I	26 700	25 600	25 600	-4.1	0.0	20.8	20.1
	ÁREA II	26 700	25 600	25 600	-4.1	0.0	20.8	20.1
	PRODUÇÃO	826 700	733 600	731 700	-11.5	-0.3	19.5	17.5
	REND. MÉDIO	30 963	28 656	28 582	-7.7	-0.3	--	--
SANTA CATARINA	ÁREA I	5 222	3 797	5 432	4.0	43.1	4.1	4.3
	ÁREA II	5 222	3 797	5 432	4.0	43.1	4.1	4.3
	PRODUÇÃO	128 564	98 514	163 314	27.0	65.8	3.0	3.9
	REND. MÉDIO	24 620	25 945	30 065	22.1	15.9	--	--
RIO GRANDE DO SUL	ÁREA I	16 930	17 830	17 847	5.4	0.1	13.2	14.0
	ÁREA II	16 930	17 830	17 847	5.4	0.1	13.2	14.0
	PRODUÇÃO	468 216	491 039	493 720	5.4	0.5	11.0	11.8
	REND. MÉDIO	27 656	27 540	27 664	0.0	0.5	--	--

BATATA-INGLESA - TOTAL

Março 2024

GRANDES REGIÕES E UNIDADES DA FEDERAÇÃO	VARIÁVEL	SAFRA 2023	SAFRA 2024		VARIÇÃO (%)		PARTICIPAÇÃO	
			FEVEREIRO	MARÇO	ANUAL	MENSAL	SAFRA 2023	SAFRA 2024
CENTRO-OESTE	ÁREA I	5 101	5 101	5 101	0.0	0.0	4.0	4.0
	ÁREA II	5 101	5 101	5 101	0.0	0.0	4.0	4.0
	PRODUÇÃO	236 547	214 608	214 608	-9.3	0.0	5.6	5.1
	REND. MÉDIO	46 373	42 072	42 072	-9.3	0.0	--	--
GOIÁS	ÁREA I	5 001	5 001	5 001	0.0	0.0	3.9	3.9
	ÁREA II	5 001	5 001	5 001	0.0	0.0	3.9	3.9
	PRODUÇÃO	232 391	210 389	210 389	-9.5	0.0	5.5	5.0
	REND. MÉDIO	46 469	42 069	42 069	-9.5	0.0	--	--
DISTRITO FEDERAL	ÁREA I	100	100	100	0.0	0.0	0.1	0.1
	ÁREA II	100	100	100	0.0	0.0	0.1	0.1
	PRODUÇÃO	4 156	4 219	4 219	1.5	0.0	0.1	0.1
	REND. MÉDIO	41 560	42 190	42 190	1.5	0.0	--	--

Nota - Área (ha), Produção (t) e Rendimento Médio (kg/ha).

Para as Unidades da Federação que, por força do calendário agrícola, ainda não dispõem das estimativas iniciais, os dados correspondem a uma projeção obtida a partir das informações de anos anteriores.

ÁREA I é a área plantada.

ÁREA II é a área colhida ou a ser colhida.

Fonte: IBGE, Diretoria de Pesquisas, Coordenação de Estatísticas Agropecuárias, Levantamento Sistemático da Produção Agrícola, Março/2024.

BATATA-INGLESA 1ª safra

Março 2024

GRANDES REGIÕES E UNIDADES DA FEDERAÇÃO	VARIÁVEL	SAFRA 2023	SAFRA 2024		VARIÇÃO (%)		PARTICIPAÇÃO	
			FEVEREIRO	MARÇO	ANUAL	MENSAL	SAFRA 2023	SAFRA 2024
TOTAL	ÁREA I	58 286	56 589	58 034	-0.4	2.6	100.0	100.0
	ÁREA II	58 286	56 589	58 034	-0.4	2.6	100.0	100.0
	PRODUÇÃO	1 817 157	1 672 413	1 735 911	-4.5	3.8	100.0	100.0
	REND. MÉDIO	31 177	29 554	29 912	-4.1	1.2	--	--
NORDESTE	ÁREA I	2 650	2 650	2 650	0.0	0.0	4.5	4.6
	ÁREA II	2 650	2 650	2 650	0.0	0.0	4.5	4.6
	PRODUÇÃO	109 999	111 332	111 332	1.2	0.0	6.1	6.4
	REND. MÉDIO	41 509	42 012	42 012	1.2	0.0	--	--
BAHIA	ÁREA I	2 650	2 650	2 650	0.0	0.0	4.5	4.6
	ÁREA II	2 650	2 650	2 650	0.0	0.0	4.5	4.6
	PRODUÇÃO	109 999	111 332	111 332	1.2	0.0	6.1	6.4
	REND. MÉDIO	41 509	42 012	42 012	1.2	0.0	--	--
SUDESTE	ÁREA I	21 584	21 196	20 967	-2.9	-1.1	37.0	36.1
	ÁREA II	21 584	21 196	20 967	-2.9	-1.1	37.0	36.1
	PRODUÇÃO	693 149	661 906	661 106	-4.6	-0.1	38.1	38.1
	REND. MÉDIO	32 114	31 228	31 531	-1.8	1.0	--	--
MINAS GERAIS	ÁREA I	13 010	12 622	12 391	-4.8	-1.8	22.3	21.4
	ÁREA II	13 010	12 622	12 391	-4.8	-1.8	22.3	21.4
	PRODUÇÃO	449 295	418 124	417 221	-7.1	-0.2	24.7	24.0
	REND. MÉDIO	34 535	33 127	33 671	-2.5	1.6	--	--
ESPÍRITO SANTO	ÁREA I	274	274	276	0.7	0.7	0.5	0.5
	ÁREA II	274	274	276	0.7	0.7	0.5	0.5
	PRODUÇÃO	6 654	6 582	6 685	0.5	1.6	0.4	0.4
	REND. MÉDIO	24 285	24 022	24 221	-0.3	0.8	--	--
SÃO PAULO	ÁREA I	8 300	8 300	8 300	0.0	0.0	14.2	14.3
	ÁREA II	8 300	8 300	8 300	0.0	0.0	14.2	14.3
	PRODUÇÃO	237 200	237 200	237 200	0.0	0.0	13.1	13.7
	REND. MÉDIO	28 578	28 578	28 578	0.0	0.0	--	--
SUL	ÁREA I	34 052	32 743	34 417	1.1	5.1	58.4	59.3
	ÁREA II	34 052	32 743	34 417	1.1	5.1	58.4	59.3
	PRODUÇÃO	1 014 009	899 175	963 473	-5.0	7.2	55.8	55.5
	REND. MÉDIO	29 778	27 462	27 994	-6.0	1.9	--	--
PARANÁ	ÁREA I	15 500	14 700	14 700	-5.2	0.0	26.6	25.3
	ÁREA II	15 500	14 700	14 700	-5.2	0.0	26.6	25.3
	PRODUÇÃO	492 200	393 700	393 700	-20.0	0.0	27.1	22.7
	REND. MÉDIO	31 755	26 782	26 782	-15.7	0.0	--	--
SANTA CATARINA	ÁREA I	4 458	3 058	4 725	6.0	54.5	7.6	8.1
	ÁREA II	4 458	3 058	4 725	6.0	54.5	7.6	8.1
	PRODUÇÃO	114 617	82 992	148 217	29.3	78.6	6.3	8.5
	REND. MÉDIO	25 710	27 139	31 369	22.0	15.6	--	--
RIO GRANDE DO SUL	ÁREA I	14 094	14 985	14 992	6.4	0.0	24.2	25.8
	ÁREA II	14 094	14 985	14 992	6.4	0.0	24.2	25.8
	PRODUÇÃO	407 192	422 483	421 556	3.5	-0.2	22.4	24.3
	REND. MÉDIO	28 891	28 194	28 119	-2.7	-0.3	--	--

Nota - Área (ha), Produção (t) e Rendimento Médio (kg/ha).

Para as Unidades da Federação que, por força do calendário agrícola, ainda não dispõem das estimativas iniciais, os dados correspondem a uma projeção obtida a partir das informações de anos anteriores.

ÁREA I é a área plantada.

ÁREA II é a área colhida ou a ser colhida.

Fonte: IBGE, Diretoria de Pesquisas, Coordenação de Estatísticas Agropecuárias, Levantamento Sistemático da Produção Agrícola, Março/2024.

BATATA-INGLESA 2ª safra

Março 2024

GRANDES REGIÕES E UNIDADES DA FEDERAÇÃO	VARIÁVEL	SAFRA 2023	SAFRA 2024		VARIÇÃO (%)		PARTICIPAÇÃO	
			FEVEREIRO	MARÇO	ANUAL	MENSAL	SAFRA 2023	SAFRA 2024
TOTAL	ÁREA I	41 477	41 161	41 139	-0.8	-0.1	100.0	100.0
	ÁREA II	41 477	41 161	41 139	-0.8	-0.1	100.0	100.0
	PRODUÇÃO	1 336 613	1 359 819	1 361 102	1.8	0.1	100.0	100.0
	REND. MÉDIO	32 225	33 037	33 085	2.7	0.1	--	--
NORDESTE	ÁREA I	2 650	2 650	2 650	0.0	0.0	6.4	6.4
	ÁREA II	2 650	2 650	2 650	0.0	0.0	6.4	6.4
	PRODUÇÃO	109 999	111 332	111 332	1.2	0.0	8.2	8.2
	REND. MÉDIO	41 509	42 012	42 012	1.2	0.0	--	--
BAHIA	ÁREA I	2 650	2 650	2 650	0.0	0.0	6.4	6.4
	ÁREA II	2 650	2 650	2 650	0.0	0.0	6.4	6.4
	PRODUÇÃO	109 999	111 332	111 332	1.2	0.0	8.2	8.2
	REND. MÉDIO	41 509	42 012	42 012	1.2	0.0	--	--
SUDESTE	ÁREA I	23 927	23 927	23 927	0.0	0.0	57.7	58.2
	ÁREA II	23 927	23 927	23 927	0.0	0.0	57.7	58.2
	PRODUÇÃO	812 987	820 290	820 290	0.9	0.0	60.8	60.3
	REND. MÉDIO	33 978	34 283	34 283	0.9	0.0	--	--
MINAS GERAIS	ÁREA I	14 932	14 932	14 932	0.0	0.0	36.0	36.3
	ÁREA II	14 932	14 932	14 932	0.0	0.0	36.0	36.3
	PRODUÇÃO	529 171	536 474	536 474	1.4	0.0	39.6	39.4
	REND. MÉDIO	35 439	35 928	35 928	1.4	0.0	--	--
ESPÍRITO SANTO	ÁREA I	36	36	36	0.0	0.0	0.1	0.1
	ÁREA II	36	36	36	0.0	0.0	0.1	0.1
	PRODUÇÃO	948	948	948	0.0	0.0	0.1	0.1
	REND. MÉDIO	26 333	26 333	26 333	0.0	0.0	--	--
SÃO PAULO	ÁREA I	8 959	8 959	8 959	0.0	0.0	21.6	21.8
	ÁREA II	8 959	8 959	8 959	0.0	0.0	21.6	21.8
	PRODUÇÃO	282 868	282 868	282 868	0.0	0.0	21.2	20.8
	REND. MÉDIO	31 574	31 574	31 574	0.0	0.0	--	--
SUL	ÁREA I	14 800	14 484	14 462	-2.3	-0.2	35.7	35.2
	ÁREA II	14 800	14 484	14 462	-2.3	-0.2	35.7	35.2
	PRODUÇÃO	409 471	423 978	425 261	3.9	0.3	30.6	31.2
	REND. MÉDIO	27 667	29 272	29 405	6.3	0.5	--	--
PARANÁ	ÁREA I	11 200	10 900	10 900	-2.7	0.0	27.0	26.5
	ÁREA II	11 200	10 900	10 900	-2.7	0.0	27.0	26.5
	PRODUÇÃO	334 500	339 900	338 000	1.0	-0.6	25.0	24.8
	REND. MÉDIO	29 866	31 183	31 009	3.8	-0.6	--	--
SANTA CATARINA	ÁREA I	764	739	707	-7.5	-4.3	1.8	1.7
	ÁREA II	764	739	707	-7.5	-4.3	1.8	1.7
	PRODUÇÃO	13 947	15 522	15 097	8.2	-2.7	1.0	1.1
	REND. MÉDIO	18 255	21 004	21 354	17.0	1.7	--	--

BATATA-INGLESA 2ª safra

Março 2024

GRANDES REGIÕES E UNIDADES DA FEDERAÇÃO	VARIÁVEL	SAFRA 2023	SAFRA 2024		VARIÇÃO (%)		PARTICIPAÇÃO	
			FEVEREIRO	MARÇO	ANUAL	MENSAL	SAFRA 2023	SAFRA 2024
RIO GRANDE DO SUL	ÁREA I	2 836	2 845	2 855	0.7	0.4	6.8	6.9
	ÁREA II	2 836	2 845	2 855	0.7	0.4	6.8	6.9
	PRODUÇÃO	61 024	68 556	72 164	18.3	5.3	4.6	5.3
	REND. MÉDIO	21 518	24 097	25 276	17.5	4.9	--	--
CENTRO-OESTE	ÁREA I	100	100	100	0.0	0.0	0.2	0.2
	ÁREA II	100	100	100	0.0	0.0	0.2	0.2
	PRODUÇÃO	4 156	4 219	4 219	1.5	0.0	0.3	0.3
	REND. MÉDIO	41 560	42 190	42 190	1.5	0.0	--	--
DISTRITO FEDERAL	ÁREA I	100	100	100	0.0	0.0	0.2	0.2
	ÁREA II	100	100	100	0.0	0.0	0.2	0.2
	PRODUÇÃO	4 156	4 219	4 219	1.5	0.0	0.3	0.3
	REND. MÉDIO	41 560	42 190	42 190	1.5	0.0	--	--

Nota - Área (ha), Produção (t) e Rendimento Médio (kg/ha).

Para as Unidades da Federação que, por força do calendário agrícola, ainda não dispõem das estimativas iniciais, os dados correspondem a uma projeção obtida a partir das informações de anos anteriores.

ÁREA I é a área plantada.

ÁREA II é a área colhida ou a ser colhida.

Fonte: IBGE, Diretoria de Pesquisas, Coordenação de Estatísticas Agropecuárias, Levantamento Sistemático da Produção Agrícola, Março/2024.

BATATA-INGLESA 3ª safra

Março 2024

GRANDES REGIÕES E UNIDADES DA FEDERAÇÃO	VARIÁVEL	SAFRA 2023	SAFRA 2024		VARIÇÃO (%)		PARTICIPAÇÃO	
			FEVEREIRO	MARÇO	ANUAL	MENSAL	SAFRA 2023	SAFRA 2024
TOTAL	ÁREA I	28 862	28 349	28 349	-1.8	0.0	100.0	100.0
	ÁREA II	28 762	28 349	28 349	-1.4	0.0	100.0	100.0
	PRODUÇÃO	1 094 704	1 078 429	1 078 429	-1.5	0.0	100.0	100.0
	REND. MÉDIO	38 061	38 041	38 041	-0.1	0.0	--	--
NORDESTE	ÁREA I	2 650	2 650	2 650	0.0	0.0	9.2	9.3
	ÁREA II	2 650	2 650	2 650	0.0	0.0	9.2	9.3
	PRODUÇÃO	111 766	111 923	111 923	0.1	0.0	10.2	10.4
	REND. MÉDIO	42 176	42 235	42 235	0.1	0.0	--	--
BAHIA	ÁREA I	2 650	2 650	2 650	0.0	0.0	9.2	9.3
	ÁREA II	2 650	2 650	2 650	0.0	0.0	9.2	9.3
	PRODUÇÃO	111 766	111 923	111 923	0.1	0.0	10.2	10.4
	REND. MÉDIO	42 176	42 235	42 235	0.1	0.0	--	--
SUDESTE	ÁREA I	21 211	20 698	20 698	-2.4	0.0	73.5	73.0
	ÁREA II	21 111	20 698	20 698	-2.0	0.0	73.4	73.0
	PRODUÇÃO	750 547	756 117	756 117	0.7	0.0	68.6	70.1
	REND. MÉDIO	35 552	36 531	36 531	2.8	0.0	--	--
MINAS GERAIS	ÁREA I	10 856	10 343	10 343	-4.7	0.0	37.6	36.5
	ÁREA II	10 856	10 343	10 343	-4.7	0.0	37.7	36.5
	PRODUÇÃO	407 195	407 276	407 276	0.0	0.0	37.2	37.8
	REND. MÉDIO	37 509	39 377	39 377	5.0	0.0	--	--
SÃO PAULO	ÁREA I	10 355	10 355	10 355	0.0	0.0	35.9	36.5
	ÁREA II	10 255	10 355	10 355	1.0	0.0	35.7	36.5
	PRODUÇÃO	343 352	348 841	348 841	1.6	0.0	31.4	32.3
	REND. MÉDIO	33 481	33 688	33 688	0.6	0.0	--	--
CENTRO-OESTE	ÁREA I	5 001	5 001	5 001	0.0	0.0	17.3	17.6
	ÁREA II	5 001	5 001	5 001	0.0	0.0	17.4	17.6
	PRODUÇÃO	232 391	210 389	210 389	-9.5	0.0	21.2	19.5
	REND. MÉDIO	46 469	42 069	42 069	-9.5	0.0	--	--
GOIÁS	ÁREA I	5 001	5 001	5 001	0.0	0.0	17.3	17.6
	ÁREA II	5 001	5 001	5 001	0.0	0.0	17.4	17.6
	PRODUÇÃO	232 391	210 389	210 389	-9.5	0.0	21.2	19.5
	REND. MÉDIO	46 469	42 069	42 069	-9.5	0.0	--	--

Nota - Área (ha), Produção (t) e Rendimento Médio (kg/ha).

Para as Unidades da Federação que, por força do calendário agrícola, ainda não dispõem das estimativas iniciais, os dados correspondem a uma projeção obtida a partir das informações de anos anteriores.

ÁREA I é a área plantada.

ÁREA II é a área colhida ou a ser colhida.

Fonte: IBGE, Diretoria de Pesquisas, Coordenação de Estatísticas Agropecuárias, Levantamento Sistemático da Produção Agrícola, Março/2024.

CACAU (em amêndoa)

Março 2024

GRANDES REGIÕES E UNIDADES DA FEDERAÇÃO	VARIÁVEL	SAFRA 2023	SAFRA 2024		VARIÇÃO (%)		PARTICIPAÇÃO	
			FEVEREIRO	MARÇO	ANUAL	MENSAL	SAFRA 2023	SAFRA 2024
TOTAL	ÁREA I	623 131	627 786	627 925	0.8	0.0	100.0	100.0
	ÁREA II	623 086	627 781	627 913	0.8	0.0	100.0	100.0
	PRODUÇÃO	290 630	297 044	297 376	2.3	0.1	100.0	100.0
	REND. MÉDIO	466	473	474	1.7	0.2	--	--
NORTE	ÁREA I	164 629	164 259	164 351	-0.2	0.1	26.4	26.2
	ÁREA II	164 584	164 254	164 339	-0.1	0.1	26.4	26.2
	PRODUÇÃO	156 406	159 652	159 937	2.3	0.2	53.8	53.8
	REND. MÉDIO	950	972	973	2.4	0.1	--	--
RONDÔNIA	ÁREA I	7 431	7 505	6 737	-9.3	-10.2	1.2	1.1
	ÁREA II	7 431	7 505	6 737	-9.3	-10.2	1.2	1.1
	PRODUÇÃO	5 069	6 915	6 826	34.7	-1.3	1.7	2.3
	REND. MÉDIO	682	921	1 013	48.5	10.0	--	--
AMAZONAS	ÁREA I	1 219	337	1 197	-1.8	255.2	0.2	0.2
	ÁREA II	1 204	332	1 185	-1.6	256.9	0.2	0.2
	PRODUÇÃO	610	226	600	-1.6	165.5	0.2	0.2
	REND. MÉDIO	507	681	506	-0.2	-25.7	--	--
RORAIMA	ÁREA I	90	90	90	0.0	0.0	0.0	0.0
	ÁREA II	90	90	90	0.0	0.0	0.0	0.0
	PRODUÇÃO	162	55	55	-66.0	0.0	0.1	0.0
	REND. MÉDIO	1 800	611	611	-66.1	0.0	--	--
PARÁ	ÁREA I	155 889	156 327	156 327	0.3	0.0	25.0	24.9
	ÁREA II	155 859	156 327	156 327	0.3	0.0	25.0	24.9
	PRODUÇÃO	150 565	152 456	152 456	1.3	0.0	51.8	51.3
	REND. MÉDIO	966	975	975	0.9	0.0	--	--
NORDESTE	ÁREA I	440 050	445 050	445 050	1.1	0.0	70.6	70.9
	ÁREA II	440 050	445 050	445 050	1.1	0.0	70.6	70.9
	PRODUÇÃO	120 045	123 303	123 303	2.7	0.0	41.3	41.5
	REND. MÉDIO	273	277	277	1.5	0.0	--	--
BAHIA	ÁREA I	440 050	445 050	445 050	1.1	0.0	70.6	70.9
	ÁREA II	440 050	445 050	445 050	1.1	0.0	70.6	70.9
	PRODUÇÃO	120 045	123 303	123 303	2.7	0.0	41.3	41.5
	REND. MÉDIO	273	277	277	1.5	0.0	--	--
SUDESTE	ÁREA I	17 655	17 680	17 727	0.4	0.3	2.8	2.8
	ÁREA II	17 655	17 680	17 727	0.4	0.3	2.8	2.8
	PRODUÇÃO	13 655	13 565	13 612	-0.3	0.3	4.7	4.6
	REND. MÉDIO	773	767	768	-0.6	0.1	--	--
ESPÍRITO SANTO	ÁREA I	17 655	17 680	17 727	0.4	0.3	2.8	2.8
	ÁREA II	17 655	17 680	17 727	0.4	0.3	2.8	2.8
	PRODUÇÃO	13 655	13 565	13 612	-0.3	0.3	4.7	4.6
	REND. MÉDIO	773	767	768	-0.6	0.1	--	--
CENTRO-OESTE	ÁREA I	797	797	797	0.0	0.0	0.1	0.1
	ÁREA II	797	797	797	0.0	0.0	0.1	0.1
	PRODUÇÃO	524	524	524	0.0	0.0	0.2	0.2
	REND. MÉDIO	657	657	657	0.0	0.0	--	--
MATO GROSSO	ÁREA I	797	797	797	0.0	0.0	0.1	0.1
	ÁREA II	797	797	797	0.0	0.0	0.1	0.1
	PRODUÇÃO	524	524	524	0.0	0.0	0.2	0.2
	REND. MÉDIO	657	657	657	0.0	0.0	--	--

Nota - Área (ha), Produção (t) e Rendimento Médio (kg/ha).

Para as Unidades da Federação que, por força do calendário agrícola, ainda não dispõem das estimativas iniciais, os dados correspondem a uma projeção obtida a partir das informações de anos anteriores.

ÁREA I é a área plantada.

ÁREA II é a área colhida ou a ser colhida.

Fonte: IBGE, Diretoria de Pesquisas, Coordenação de Estatísticas Agropecuárias, Levantamento Sistemático da Produção Agrícola, Março/2024.

CAFÉ (em grão) - TOTAL

Março 2024

GRANDES REGIÕES E UNIDADES DA FEDERAÇÃO	VARIÁVEL	SAFRA 2023	SAFRA 2024		VARIACÃO (%)		PARTICIPACÃO	
			FEVEREIRO	MARÇO	ANUAL	MENSAL	SAFRA 2023	SAFRA 2024
TOTAL	ÁREA I	1 921 126	1 943 861	1 948 069	1.4	0.2	100.0	100.0
	ÁREA II	1 917 897	1 940 670	1 944 966	1.4	0.2	100.0	100.0
	PRODUÇÃO	3 418 554	3 560 740	3 610 347	5.6	1.4	100.0	100.0
	REND. MÉDIO	1 782	1 835	1 856	4.2	1.1	--	--
NORTE	ÁREA I	63 733	65 072	65 524	2.8	0.7	3.3	3.4
	ÁREA II	63 678	65 072	65 432	2.8	0.6	3.3	3.4
	PRODUÇÃO	227 720	236 196	240 658	5.7	1.9	6.7	6.7
	REND. MÉDIO	3 576	3 630	3 678	2.9	1.3	--	--
RONDÔNIA	ÁREA I	61 937	63 714	63 961	3.3	0.4	3.2	3.3
	ÁREA II	61 882	63 714	63 870	3.2	0.2	3.2	3.3
	PRODUÇÃO	223 903	233 084	237 225	5.9	1.8	6.5	6.6
	REND. MÉDIO	3 618	3 658	3 714	2.7	1.5	--	--
ACRE	ÁREA I	993	1 023	1 023	3.0	0.0	0.1	0.1
	ÁREA II	993	1 023	1 023	3.0	0.0	0.1	0.1
	PRODUÇÃO	2 858	2 771	2 771	-3.0	0.0	0.1	0.1
	REND. MÉDIO	2 878	2 709	2 709	-5.9	0.0	--	--
AMAZONAS	ÁREA I	600	122	327	-45.5	168.0	0.0	0.0
	ÁREA II	600	122	326	-45.7	167.2	0.0	0.0
	PRODUÇÃO	780	152	473	-39.4	211.2	0.0	0.0
	REND. MÉDIO	1 300	1 246	1 451	11.6	16.5	--	--
PARÁ	ÁREA I	203	213	213	4.9	0.0	0.0	0.0
	ÁREA II	203	213	213	4.9	0.0	0.0	0.0
	PRODUÇÃO	179	189	189	5.6	0.0	0.0	0.0
	REND. MÉDIO	882	887	887	0.6	0.0	--	--
NORDESTE	ÁREA I	128 325	132 519	132 519	3.3	0.0	6.7	6.8
	ÁREA II	128 302	132 514	132 514	3.3	0.0	6.7	6.8
	PRODUÇÃO	247 349	270 713	270 713	9.4	0.0	7.2	7.5
	REND. MÉDIO	1 928	2 043	2 043	6.0	0.0	--	--
CEARÁ	ÁREA I	1 312	1 318	1 318	0.5	0.0	0.1	0.1
	ÁREA II	1 312	1 318	1 318	0.5	0.0	0.1	0.1
	PRODUÇÃO	494	404	404	-18.2	0.0	0.0	0.0
	REND. MÉDIO	377	307	307	-18.6	0.0	--	--
PERNAMBUCO	ÁREA I	1 013	1 201	1 201	18.6	0.0	0.1	0.1
	ÁREA II	990	1 196	1 196	20.8	0.0	0.1	0.1
	PRODUÇÃO	255	445	445	74.5	0.0	0.0	0.0
	REND. MÉDIO	258	372	372	44.2	0.0	--	--
BAHIA	ÁREA I	126 000	130 000	130 000	3.2	0.0	6.6	6.7
	ÁREA II	126 000	130 000	130 000	3.2	0.0	6.6	6.7
	PRODUÇÃO	246 600	269 864	269 864	9.4	0.0	7.2	7.5
	REND. MÉDIO	1 957	2 076	2 076	6.1	0.0	--	--
SUDESTE	ÁREA I	1 683 937	1 701 423	1 706 093	1.3	0.3	87.7	87.6
	ÁREA II	1 680 966	1 698 417	1 703 087	1.3	0.3	87.6	87.6
	PRODUÇÃO	2 871 291	2 983 519	3 028 701	5.5	1.5	84.0	83.9
	REND. MÉDIO	1 708	1 757	1 778	4.1	1.2	--	--
MINAS GERAIS	ÁREA I	1 070 358	1 077 348	1 077 348	0.7	0.0	55.7	55.3
	ÁREA II	1 070 358	1 077 348	1 077 348	0.7	0.0	55.8	55.4
	PRODUÇÃO	1 735 408	1 748 692	1 748 692	0.8	0.0	50.8	48.4
	REND. MÉDIO	1 621	1 623	1 623	0.1	0.0	--	--

CAFÉ (em grão) - TOTAL

Março 2024

GRANDES REGIÕES E UNIDADES DA FEDERAÇÃO	VARIÁVEL	SAFRA 2023	SAFRA 2024		VARIACÃO (%)		PARTICIPACÃO	
			FEVEREIRO	MARÇO	ANUAL	MENSAL	SAFRA 2023	SAFRA 2024
ESPÍRITO SANTO	ÁREA I	415 024	417 476	422 186	1.7	1.1	21.6	21.7
	ÁREA II	414 989	417 476	422 186	1.7	1.1	21.6	21.7
	PRODUÇÃO	814 643	893 413	938 659	15.2	5.1	23.8	26.0
	REND. MÉDIO	1 963	2 140	2 223	13.2	3.9	--	--
RIO DE JANEIRO	ÁREA I	11 816	12 435	12 395	4.9	-0.3	0.6	0.6
	ÁREA II	10 949	11 513	11 473	4.8	-0.3	0.6	0.6
	PRODUÇÃO	20 321	18 538	18 474	-9.1	-0.3	0.6	0.5
	REND. MÉDIO	1 856	1 610	1 610	-13.3	0.0	--	--
SÃO PAULO	ÁREA I	186 739	194 164	194 164	4.0	0.0	9.7	10.0
	ÁREA II	184 670	192 080	192 080	4.0	0.0	9.6	9.9
	PRODUÇÃO	300 919	322 876	322 876	7.3	0.0	8.8	8.9
	REND. MÉDIO	1 629	1 681	1 681	3.2	0.0	--	--
SUL	ÁREA I	25 900	25 700	25 700	-0.8	0.0	1.3	1.3
	ÁREA II	25 900	25 700	25 700	-0.8	0.0	1.4	1.3
	PRODUÇÃO	43 800	42 400	42 400	-3.2	0.0	1.3	1.2
	REND. MÉDIO	1 691	1 650	1 650	-2.4	0.0	--	--
PARANÁ	ÁREA I	25 900	25 700	25 700	-0.8	0.0	1.3	1.3
	ÁREA II	25 900	25 700	25 700	-0.8	0.0	1.4	1.3
	PRODUÇÃO	43 800	42 400	42 400	-3.2	0.0	1.3	1.2
	REND. MÉDIO	1 691	1 650	1 650	-2.4	0.0	--	--
CENTRO-OESTE	ÁREA I	19 231	19 147	18 233	-5.2	-4.8	1.0	0.9
	ÁREA II	19 051	18 967	18 233	-4.3	-3.9	1.0	0.9
	PRODUÇÃO	28 394	27 912	27 875	-1.8	-0.1	0.8	0.8
	REND. MÉDIO	1 490	1 472	1 529	2.6	3.9	--	--
MATO GROSSO DO SUL	ÁREA I	168	164	159	-5.4	-3.0	0.0	0.0
	ÁREA II	168	164	159	-5.4	-3.0	0.0	0.0
	PRODUÇÃO	292	163	158	-45.9	-3.1	0.0	0.0
	REND. MÉDIO	1 738	994	994	-42.8	0.0	--	--
MATO GROSSO	ÁREA I	12 323	12 333	11 424	-7.3	-7.4	0.6	0.6
	ÁREA II	12 143	12 153	11 424	-5.9	-6.0	0.6	0.6
	PRODUÇÃO	11 598	11 556	11 524	-0.6	-0.3	0.3	0.3
	REND. MÉDIO	955	951	1 009	5.7	6.1	--	--
GOIÁS	ÁREA I	6 330	6 240	6 240	-1.4	0.0	0.3	0.3
	ÁREA II	6 330	6 240	6 240	-1.4	0.0	0.3	0.3
	PRODUÇÃO	15 570	15 446	15 446	-0.8	0.0	0.5	0.4
	REND. MÉDIO	2 460	2 475	2 475	0.6	0.0	--	--
DISTRITO FEDERAL	ÁREA I	410	410	410	0.0	0.0	0.0	0.0
	ÁREA II	410	410	410	0.0	0.0	0.0	0.0
	PRODUÇÃO	934	747	747	-20.0	0.0	0.0	0.0
	REND. MÉDIO	2 278	1 822	1 822	-20.0	0.0	--	--

Nota - Área (ha), Produção (t) e Rendimento Médio (kg/ha).

Para as Unidades da Federação que, por força do calendário agrícola, ainda não dispõem das estimativas iniciais, os dados correspondem a uma projeção obtida a partir das informações de anos anteriores.

ÁREA I é a área plantada.

ÁREA II é a área colhida ou a ser colhida.

Fonte: IBGE, Diretoria de Pesquisas, Coordenação de Estatísticas Agropecuárias, Levantamento Sistemático da Produção Agrícola, Março/2024.

CAFÉ (em grão) - ARÁBICA

Março 2024

GRANDES REGIÕES E UNIDADES DA FEDERAÇÃO	VARIÁVEL	SAFRA 2023	SAFRA 2024		VARIÇÃO (%)		PARTICIPAÇÃO	
			FEVEREIRO	MARÇO	ANUAL	MENSAL	SAFRA 2023	SAFRA 2024
TOTAL	ÁREA I	1 509 733	1 527 592	1 529 481	1.3	0.1	100.0	100.0
	ÁREA II	1 506 775	1 524 582	1 526 471	1.3	0.1	100.0	100.0
	PRODUÇÃO	2 367 777	2 459 415	2 474 165	4.5	0.6	100.0	100.0
	REND. MÉDIO	1 571	1 613	1 621	3.2	0.5	--	--
NORDESTE	ÁREA I	80 297	83 491	83 491	4.0	0.0	5.3	5.5
	ÁREA II	80 274	83 486	83 486	4.0	0.0	5.3	5.5
	PRODUÇÃO	101 416	117 288	117 288	15.7	0.0	4.3	4.7
	REND. MÉDIO	1 263	1 405	1 405	11.2	0.0	--	--
CEARÁ	ÁREA I	1 284	1 290	1 290	0.5	0.0	0.1	0.1
	ÁREA II	1 284	1 290	1 290	0.5	0.0	0.1	0.1
	PRODUÇÃO	481	395	395	-17.9	0.0	0.0	0.0
	REND. MÉDIO	375	306	306	-18.4	0.0	--	--
PERNAMBUCO	ÁREA I	1 013	1 201	1 201	18.6	0.0	0.1	0.1
	ÁREA II	990	1 196	1 196	20.8	0.0	0.1	0.1
	PRODUÇÃO	255	445	445	74.5	0.0	0.0	0.0
	REND. MÉDIO	258	372	372	44.2	0.0	--	--
BAHIA	ÁREA I	78 000	81 000	81 000	3.8	0.0	5.2	5.3
	ÁREA II	78 000	81 000	81 000	3.8	0.0	5.2	5.3
	PRODUÇÃO	100 680	116 448	116 448	15.7	0.0	4.3	4.7
	REND. MÉDIO	1 291	1 438	1 438	11.4	0.0	--	--
SUDESTE	ÁREA I	1 396 607	1 411 566	1 413 460	1.2	0.1	92.5	92.4
	ÁREA II	1 393 672	1 408 561	1 410 455	1.2	0.1	92.5	92.4
	PRODUÇÃO	2 205 727	2 283 344	2 298 099	4.2	0.6	93.2	92.9
	REND. MÉDIO	1 583	1 621	1 629	2.9	0.5	--	--
MINAS GERAIS	ÁREA I	1 061 280	1 068 287	1 068 287	0.7	0.0	70.3	69.8
	ÁREA II	1 061 280	1 068 287	1 068 287	0.7	0.0	70.4	70.0
	PRODUÇÃO	1 714 053	1 727 997	1 727 997	0.8	0.0	72.4	69.8
	REND. MÉDIO	1 615	1 618	1 618	0.2	0.0	--	--
ESPÍRITO SANTO	ÁREA I	136 853	136 761	138 695	1.3	1.4	9.1	9.1
	ÁREA II	136 853	136 761	138 695	1.3	1.4	9.1	9.1
	PRODUÇÃO	170 559	214 057	228 876	34.2	6.9	7.2	9.3
	REND. MÉDIO	1 246	1 565	1 650	32.4	5.4	--	--
RIO DE JANEIRO	ÁREA I	11 816	12 435	12 395	4.9	-0.3	0.8	0.8
	ÁREA II	10 949	11 513	11 473	4.8	-0.3	0.7	0.8
	PRODUÇÃO	20 321	18 538	18 474	-9.1	-0.3	0.9	0.7
	REND. MÉDIO	1 856	1 610	1 610	-13.3	0.0	--	--
SÃO PAULO	ÁREA I	186 658	194 083	194 083	4.0	0.0	12.4	12.7
	ÁREA II	184 590	192 000	192 000	4.0	0.0	12.3	12.6
	PRODUÇÃO	300 794	322 752	322 752	7.3	0.0	12.7	13.0
	REND. MÉDIO	1 630	1 681	1 681	3.1	0.0	--	--
SUL	ÁREA I	25 900	25 700	25 700	-0.8	0.0	1.7	1.7
	ÁREA II	25 900	25 700	25 700	-0.8	0.0	1.7	1.7
	PRODUÇÃO	43 800	42 400	42 400	-3.2	0.0	1.8	1.7
	REND. MÉDIO	1 691	1 650	1 650	-2.4	0.0	--	--
PARANÁ	ÁREA I	25 900	25 700	25 700	-0.8	0.0	1.7	1.7
	ÁREA II	25 900	25 700	25 700	-0.8	0.0	1.7	1.7
	PRODUÇÃO	43 800	42 400	42 400	-3.2	0.0	1.8	1.7
	REND. MÉDIO	1 691	1 650	1 650	-2.4	0.0	--	--

CAFÉ (em grão) - ARÁBICA

Março 2024

GRANDES REGIÕES E UNIDADES DA FEDERAÇÃO	VARIÁVEL	SAFRA 2023	SAFRA 2024		VARIÇÃO (%)		PARTICIPAÇÃO	
			FEVEREIRO	MARÇO	ANUAL	MENSAL	SAFRA 2023	SAFRA 2024
CENTRO-OESTE	ÁREA I	6 929	6 835	6 830	-1.4	-0.1	0.5	0.4
	ÁREA II	6 929	6 835	6 830	-1.4	-0.1	0.5	0.4
	PRODUÇÃO	16 834	16 383	16 378	-2.7	-0.0	0.7	0.7
	REND. MÉDIO	2 429	2 397	2 398	-1.3	0.0	--	--
MATO GROSSO DO SUL	ÁREA I	168	164	159	-5.4	-3.0	0.0	0.0
	ÁREA II	168	164	159	-5.4	-3.0	0.0	0.0
	PRODUÇÃO	292	163	158	-45.9	-3.1	0.0	0.0
	REND. MÉDIO	1 738	994	994	-42.8	0.0	--	--
MATO GROSSO	ÁREA I	21	21	21	0.0	0.0	0.0	0.0
	ÁREA II	21	21	21	0.0	0.0	0.0	0.0
	PRODUÇÃO	38	27	27	-28.9	0.0	0.0	0.0
	REND. MÉDIO	1 810	1 286	1 286	-29.0	0.0	--	--
GOIÁS	ÁREA I	6 330	6 240	6 240	-1.4	0.0	0.4	0.4
	ÁREA II	6 330	6 240	6 240	-1.4	0.0	0.4	0.4
	PRODUÇÃO	15 570	15 446	15 446	-0.8	0.0	0.7	0.6
	REND. MÉDIO	2 460	2 475	2 475	0.6	0.0	--	--
DISTRITO FEDERAL	ÁREA I	410	410	410	0.0	0.0	0.0	0.0
	ÁREA II	410	410	410	0.0	0.0	0.0	0.0
	PRODUÇÃO	934	747	747	-20.0	0.0	0.0	0.0
	REND. MÉDIO	2 278	1 822	1 822	-20.0	0.0	--	--

Nota - Área (ha), Produção (t) e Rendimento Médio (kg/ha).

Para as Unidades da Federação que, por força do calendário agrícola, ainda não dispõem das estimativas iniciais, os dados correspondem a uma projeção obtida a partir das informações de anos anteriores.

ÁREA I é a área plantada.

ÁREA II é a área colhida ou a ser colhida.

Fonte: IBGE, Diretoria de Pesquisas, Coordenação de Estatísticas Agropecuárias, Levantamento Sistemático da Produção Agrícola, Março/2024.

CAFÉ (em grão) - CANEPHORA

Março 2024

GRANDES REGIÕES E UNIDADES DA FEDERAÇÃO	VARIÁVEL	SAFRA 2023	SAFRA 2024		VARIÇÃO (%)		PARTICIPAÇÃO	
			FEVEREIRO	MARÇO	ANUAL	MENSAL	SAFRA 2023	SAFRA 2024
TOTAL	ÁREA I	411 393	416 269	418 588	1.7	0.6	100.0	100.0
	ÁREA II	411 122	416 088	418 495	1.8	0.6	100.0	100.0
	PRODUÇÃO	1 050 777	1 101 325	1 136 182	8.1	3.2	100.0	100.0
	REND. MÉDIO	2 556	2 647	2 715	6.2	2.6	--	--
NORTE	ÁREA I	63 733	65 072	65 524	2.8	0.7	15.5	15.7
	ÁREA II	63 678	65 072	65 432	2.8	0.6	15.5	15.6
	PRODUÇÃO	227 720	236 196	240 658	5.7	1.9	21.7	21.2
	REND. MÉDIO	3 576	3 630	3 678	2.9	1.3	--	--
RONDÔNIA	ÁREA I	61 937	63 714	63 961	3.3	0.4	15.1	15.3
	ÁREA II	61 882	63 714	63 870	3.2	0.2	15.1	15.3
	PRODUÇÃO	223 903	233 084	237 225	5.9	1.8	21.3	20.9
	REND. MÉDIO	3 618	3 658	3 714	2.7	1.5	--	--
ACRE	ÁREA I	993	1 023	1 023	3.0	0.0	0.2	0.2
	ÁREA II	993	1 023	1 023	3.0	0.0	0.2	0.2
	PRODUÇÃO	2 858	2 771	2 771	-3.0	0.0	0.3	0.2
	REND. MÉDIO	2 878	2 709	2 709	-5.9	0.0	--	--
AMAZONAS	ÁREA I	600	122	327	-45.5	168.0	0.1	0.1
	ÁREA II	600	122	326	-45.7	167.2	0.1	0.1
	PRODUÇÃO	780	152	473	-39.4	211.2	0.1	0.0
	REND. MÉDIO	1 300	1 246	1 451	11.6	16.5	--	--
PARÁ	ÁREA I	203	213	213	4.9	0.0	0.0	0.1
	ÁREA II	203	213	213	4.9	0.0	0.0	0.1
	PRODUÇÃO	179	189	189	5.6	0.0	0.0	0.0
	REND. MÉDIO	882	887	887	0.6	0.0	--	--
NORDESTE	ÁREA I	48 028	49 028	49 028	2.1	0.0	11.7	11.7
	ÁREA II	48 028	49 028	49 028	2.1	0.0	11.7	11.7
	PRODUÇÃO	145 933	153 425	153 425	5.1	0.0	13.9	13.5
	REND. MÉDIO	3 038	3 129	3 129	3.0	0.0	--	--
CEARÁ	ÁREA I	28	28	28	0.0	0.0	0.0	0.0
	ÁREA II	28	28	28	0.0	0.0	0.0	0.0
	PRODUÇÃO	13	9	9	-30.8	0.0	0.0	0.0
	REND. MÉDIO	464	321	321	-30.8	0.0	--	--
BAHIA	ÁREA I	48 000	49 000	49 000	2.1	0.0	11.7	11.7
	ÁREA II	48 000	49 000	49 000	2.1	0.0	11.7	11.7
	PRODUÇÃO	145 920	153 416	153 416	5.1	0.0	13.9	13.5
	REND. MÉDIO	3 040	3 131	3 131	3.0	0.0	--	--
SUDESTE	ÁREA I	287 330	289 857	292 633	1.8	1.0	69.8	69.9
	ÁREA II	287 294	289 856	292 632	1.9	1.0	69.9	69.9
	PRODUÇÃO	665 564	700 175	730 602	9.8	4.3	63.3	64.3
	REND. MÉDIO	2 317	2 416	2 497	7.8	3.4	--	--
MINAS GERAIS	ÁREA I	9 078	9 061	9 061	-0.2	0.0	2.2	2.2
	ÁREA II	9 078	9 061	9 061	-0.2	0.0	2.2	2.2
	PRODUÇÃO	21 355	20 695	20 695	-3.1	0.0	2.0	1.8
	REND. MÉDIO	2 352	2 284	2 284	-2.9	0.0	--	--
ESPÍRITO SANTO	ÁREA I	278 171	280 715	283 491	1.9	1.0	67.6	67.7
	ÁREA II	278 136	280 715	283 491	1.9	1.0	67.7	67.7
	PRODUÇÃO	644 084	679 356	709 783	10.2	4.5	61.3	62.5
	REND. MÉDIO	2 316	2 420	2 504	8.1	3.5	--	--

CAFÉ (em grão) - CANEPHORA

Março 2024

GRANDES REGIÕES E UNIDADES DA FEDERAÇÃO	VARIÁVEL	SAFRA 2023	SAFRA 2024		VARIÇÃO (%)		PARTICIPAÇÃO	
			FEVEREIRO	MARÇO	ANUAL	MENSAL	SAFRA 2023	SAFRA 2024
SÃO PAULO	ÁREA I	81	81	81	0.0	0.0	0.0	0.0
	ÁREA II	80	80	80	0.0	0.0	0.0	0.0
	PRODUÇÃO	125	124	124	-0.8	0.0	0.0	0.0
	REND. MÉDIO	1 562	1 550	1 550	-0.8	0.0	--	--
CENTRO-OESTE	ÁREA I	12 302	12 312	11 403	-7.3	-7.4	3.0	2.7
	ÁREA II	12 122	12 132	11 403	-5.9	-6.0	2.9	2.7
	PRODUÇÃO	11 560	11 529	11 497	-0.5	-0.3	1.1	1.0
	REND. MÉDIO	954	950	1 008	5.7	6.1	--	--
MATO GROSSO	ÁREA I	12 302	12 312	11 403	-7.3	-7.4	3.0	2.7
	ÁREA II	12 122	12 132	11 403	-5.9	-6.0	2.9	2.7
	PRODUÇÃO	11 560	11 529	11 497	-0.5	-0.3	1.1	1.0
	REND. MÉDIO	954	950	1 008	5.7	6.1	--	--

Nota - Área (ha), Produção (t) e Rendimento Médio (kg/ha).

Para as Unidades da Federação que, por força do calendário agrícola, ainda não dispõem das estimativas iniciais, os dados correspondem a uma projeção obtida a partir das informações de anos anteriores.

ÁREA I é a área plantada.

ÁREA II é a área colhida ou a ser colhida.

Fonte: IBGE, Diretoria de Pesquisas, Coordenação de Estatísticas Agropecuárias, Levantamento Sistemático da Produção Agrícola, Março/2024.

CANA-DE-AÇÚCAR

Março 2024

GRANDES REGIÕES E UNIDADES DA FEDERAÇÃO	VARIÁVEL	SAFRA 2023	SAFRA 2024		VARIACÃO (%)		PARTICIPACÃO	
			FEVEREIRO	MARÇO	ANUAL	MENSAL	SAFRA 2023	SAFRA 2024
TOTAL	ÁREA I	8 987 818	8 975 462	8 975 342	-0.1	-0.0	100.0	100.0
	ÁREA II	8 971 673	8 963 278	8 963 098	-0.1	-0.0	100.0	100.0
	PRODUÇÃO	713 293 700	709 308 576	709 168 039	-0.6	-0.0	100.0	100.0
	REND. MÉDIO	79 505	79 135	79 121	-0.5	-0.0	--	--
NORTE	ÁREA I	56 745	48 373	49 628	-12.5	2.6	0.6	0.6
	ÁREA II	56 703	48 350	49 605	-12.5	2.6	0.6	0.6
	PRODUÇÃO	4 320 051	3 697 483	3 744 427	-13.3	1.3	0.6	0.5
	REND. MÉDIO	76 187	76 473	75 485	-0.9	-1.3	--	--
RONDÔNIA	ÁREA I	500	-	580	16.0	0.0	0.0	0.0
	ÁREA II	490	-	580	18.4	0.0	0.0	0.0
	PRODUÇÃO	18 080	-	21 173	17.1	0.0	0.0	0.0
	REND. MÉDIO	36 898	-	36 505	-1.1	0.0	--	--
ACRE	ÁREA I	485	440	440	-9.3	0.0	0.0	0.0
	ÁREA II	453	426	426	-6.0	0.0	0.0	0.0
	PRODUÇÃO	11 919	11 306	11 306	-5.1	0.0	0.0	0.0
	REND. MÉDIO	26 311	26 540	26 540	0.9	0.0	--	--
AMAZONAS	ÁREA I	1 136	129	804	-29.2	523.3	0.0	0.0
	ÁREA II	1 136	127	802	-29.4	531.5	0.0	0.0
	PRODUÇÃO	65 932	7 060	32 831	-50.2	365.0	0.0	0.0
	REND. MÉDIO	58 039	55 591	40 936	-29.5	-26.4	--	--
RORAIMA	ÁREA I	195	195	195	0.0	0.0	0.0	0.0
	ÁREA II	195	195	195	0.0	0.0	0.0	0.0
	PRODUÇÃO	3 365	2 711	2 711	-19.4	0.0	0.0	0.0
	REND. MÉDIO	17 256	13 903	13 903	-19.4	0.0	--	--
PARÁ	ÁREA I	17 479	17 488	17 488	0.1	0.0	0.2	0.2
	ÁREA II	17 479	17 488	17 488	0.1	0.0	0.2	0.2
	PRODUÇÃO	1 240 541	1 243 032	1 243 032	0.2	0.0	0.2	0.2
	REND. MÉDIO	70 973	71 079	71 079	0.1	0.0	--	--
TOCANTINS	ÁREA I	36 950	30 121	30 121	-18.5	0.0	0.4	0.3
	ÁREA II	36 950	30 114	30 114	-18.5	0.0	0.4	0.3
	PRODUÇÃO	2 980 214	2 433 374	2 433 374	-18.3	0.0	0.4	0.3
	REND. MÉDIO	80 655	80 805	80 805	0.2	0.0	--	--
NORDESTE	ÁREA I	946 115	930 776	930 691	-1.6	-0.0	10.5	10.4
	ÁREA II	943 594	928 525	928 440	-1.6	-0.0	10.5	10.4
	PRODUÇÃO	56 864 670	55 342 982	55 335 012	-2.7	-0.0	8.0	7.8
	REND. MÉDIO	60 264	59 603	59 600	-1.1	-0.0	--	--
MARANHÃO	ÁREA I	45 156	45 786	45 786	1.4	0.0	0.5	0.5
	ÁREA II	45 156	45 786	45 786	1.4	0.0	0.5	0.5
	PRODUÇÃO	2 743 828	2 704 832	2 704 832	-1.4	0.0	0.4	0.4
	REND. MÉDIO	60 763	59 076	59 076	-2.8	0.0	--	--
PIAUI	ÁREA I	17 951	18 104	18 019	0.4	-0.5	0.2	0.2
	ÁREA II	17 951	18 104	18 019	0.4	-0.5	0.2	0.2
	PRODUÇÃO	1 183 019	1 199 203	1 191 233	0.7	-0.7	0.2	0.2
	REND. MÉDIO	65 903	66 240	66 110	0.3	-0.2	--	--
CEARÁ	ÁREA I	8 725	8 948	8 948	2.6	0.0	0.1	0.1
	ÁREA II	8 725	8 948	8 948	2.6	0.0	0.1	0.1
	PRODUÇÃO	556 509	486 163	486 163	-12.6	0.0	0.1	0.1
	REND. MÉDIO	63 783	54 332	54 332	-14.8	0.0	--	--

CANA-DE-AÇÚCAR

Março 2024

GRANDES REGIÕES E UNIDADES DA FEDERAÇÃO	VARIÁVEL	SAFRA 2023	SAFRA 2024		VARIACÃO (%)		PARTICIPACÃO	
			FEVEREIRO	MARÇO	ANUAL	MENSAL	SAFRA 2023	SAFRA 2024
RIO GRANDE DO NORTE	ÁREA I	83 765	80 261	80 261	-4.2	0.0	0.9	0.9
	ÁREA II	83 495	79 991	79 991	-4.2	0.0	0.9	0.9
	PRODUÇÃO	3 699 247	4 826 931	4 826 931	30.5	0.0	0.5	0.7
	REND. MÉDIO	44 305	60 343	60 343	36.2	0.0	--	--
PARAÍBA	ÁREA I	107 056	103 721	103 721	-3.1	0.0	1.2	1.2
	ÁREA II	107 055	103 721	103 721	-3.1	0.0	1.2	1.2
	PRODUÇÃO	6 138 306	5 808 852	5 808 852	-5.4	0.0	0.9	0.8
	REND. MÉDIO	57 338	56 005	56 005	-2.3	0.0	--	--
PERNAMBUCO	ÁREA I	264 648	256 494	256 494	-3.1	0.0	2.9	2.9
	ÁREA II	264 427	256 424	256 424	-3.0	0.0	2.9	2.9
	PRODUÇÃO	16 333 058	14 170 482	14 170 482	-13.2	0.0	2.3	2.0
	REND. MÉDIO	61 768	55 262	55 262	-10.5	0.0	--	--
ALAGOAS	ÁREA I	301 658	300 306	300 306	-0.4	0.0	3.4	3.3
	ÁREA II	301 540	300 306	300 306	-0.4	0.0	3.4	3.4
	PRODUÇÃO	18 788 475	18 745 722	18 745 722	-0.2	0.0	2.6	2.6
	REND. MÉDIO	62 308	62 422	62 422	0.2	0.0	--	--
SERGIPE	ÁREA I	37 156	37 156	37 156	0.0	0.0	0.4	0.4
	ÁREA II	35 245	35 245	35 245	0.0	0.0	0.4	0.4
	PRODUÇÃO	1 952 538	1 856 707	1 856 707	-4.9	0.0	0.3	0.3
	REND. MÉDIO	55 399	52 680	52 680	-4.9	0.0	--	--
BAHIA	ÁREA I	80 000	80 000	80 000	0.0	0.0	0.9	0.9
	ÁREA II	80 000	80 000	80 000	0.0	0.0	0.9	0.9
	PRODUÇÃO	5 469 690	5 544 090	5 544 090	1.4	0.0	0.8	0.8
	REND. MÉDIO	68 371	69 301	69 301	1.4	0.0	--	--
SUDESTE	ÁREA I	5 584 293	5 580 007	5 579 921	-0.1	-0.0	62.1	62.2
	ÁREA II	5 574 461	5 573 146	5 573 040	-0.0	-0.0	62.1	62.2
	PRODUÇÃO	466 007 099	464 670 063	464 681 557	-0.3	0.0	65.3	65.5
	REND. MÉDIO	83 597	83 377	83 380	-0.3	0.0	--	--
MINAS GERAIS	ÁREA I	1 058 212	1 057 054	1 057 054	-0.1	0.0	11.8	11.8
	ÁREA II	1 058 212	1 057 054	1 057 054	-0.1	0.0	11.8	11.8
	PRODUÇÃO	82 542 371	80 975 511	80 975 511	-1.9	0.0	11.6	11.4
	REND. MÉDIO	78 002	76 605	76 605	-1.8	0.0	--	--
ESPÍRITO SANTO	ÁREA I	53 123	52 956	52 956	-0.3	0.0	0.6	0.6
	ÁREA II	53 123	52 956	52 956	-0.3	0.0	0.6	0.6
	PRODUÇÃO	3 094 072	3 297 097	3 314 597	7.1	0.5	0.4	0.5
	REND. MÉDIO	58 244	62 261	62 592	7.5	0.5	--	--
RIO DE JANEIRO	ÁREA I	52 976	52 905	52 819	-0.3	-0.2	0.6	0.6
	ÁREA II	52 854	52 864	52 758	-0.2	-0.2	0.6	0.6
	PRODUÇÃO	2 370 656	2 397 455	2 391 449	0.9	-0.3	0.3	0.3
	REND. MÉDIO	44 853	45 351	45 329	1.1	-0.0	--	--
SÃO PAULO	ÁREA I	4 419 982	4 417 092	4 417 092	-0.1	0.0	49.2	49.2
	ÁREA II	4 410 272	4 410 272	4 410 272	0.0	0.0	49.2	49.2
	PRODUÇÃO	378 000 000	378 000 000	378 000 000	0.0	0.0	53.0	53.3
	REND. MÉDIO	85 709	85 709	85 709	0.0	0.0	--	--
SUL	ÁREA I	512 752	509 688	509 306	-0.7	-0.1	5.7	5.7
	ÁREA II	511 394	508 399	507 972	-0.7	-0.1	5.7	5.7
	PRODUÇÃO	35 306 325	34 059 106	34 036 178	-3.6	-0.1	4.9	4.8
	REND. MÉDIO	69 039	66 993	67 004	-2.9	0.0	--	--

CANA-DE-AÇÚCAR

Março 2024

GRANDES REGIÕES E UNIDADES DA FEDERAÇÃO	VARIÁVEL	SAFRA 2023	SAFRA 2024		VARIACÃO (%)		PARTICIPACÃO	
			FEVEREIRO	MARÇO	ANUAL	MENSAL	SAFRA 2023	SAFRA 2024
PARANÁ	ÁREA I	495 400	492 700	492 700	-0.5	0.0	5.5	5.5
	ÁREA II	495 400	492 700	492 700	-0.5	0.0	5.5	5.5
	PRODUÇÃO	34 672 200	33 377 900	33 380 700	-3.7	0.0	4.9	4.7
	REND. MÉDIO	69 988	67 745	67 751	-3.2	0.0	--	--
SANTA CATARINA	ÁREA I	3 930	3 922	3 596	-8.5	-8.3	0.0	0.0
	ÁREA II	3 925	3 917	3 591	-8.5	-8.3	0.0	0.0
	PRODUÇÃO	203 288	194 350	174 342	-14.2	-10.3	0.0	0.0
	REND. MÉDIO	51 793	49 617	48 550	-6.3	-2.2	--	--
RIO GRANDE DO SUL	ÁREA I	13 422	13 066	13 010	-3.1	-0.4	0.1	0.1
	ÁREA II	12 069	11 782	11 681	-3.2	-0.9	0.1	0.1
	PRODUÇÃO	430 837	486 856	481 136	11.7	-1.2	0.1	0.1
	REND. MÉDIO	35 698	41 322	41 190	15.4	-0.3	--	--
CENTRO-OESTE	ÁREA I	1 887 913	1 906 618	1 905 796	0.9	-0.0	21.0	21.2
	ÁREA II	1 885 521	1 904 858	1 904 041	1.0	-0.0	21.0	21.2
	PRODUÇÃO	150 795 555	151 538 942	151 370 865	0.4	-0.1	21.1	21.3
	REND. MÉDIO	79 976	79 554	79 500	-0.6	-0.1	--	--
MATO GROSSO DO SUL	ÁREA I	660 722	660 743	660 737	0.0	-0.0	7.4	7.4
	ÁREA II	660 722	660 743	660 737	0.0	-0.0	7.4	7.4
	PRODUÇÃO	51 789 876	51 791 018	51 790 636	0.0	-0.0	7.3	7.3
	REND. MÉDIO	78 384	78 383	78 383	-0.0	0.0	--	--
MATO GROSSO	ÁREA I	226 121	237 603	251 917	11.4	6.0	2.5	2.8
	ÁREA II	223 729	235 843	250 162	11.8	6.1	2.5	2.8
	PRODUÇÃO	17 565 228	18 737 638	20 083 130	14.3	7.2	2.5	2.8
	REND. MÉDIO	78 511	79 450	80 280	2.3	1.0	--	--
GOIÁS	ÁREA I	1 000 865	1 008 067	992 937	-0.8	-1.5	11.1	11.1
	ÁREA II	1 000 865	1 008 067	992 937	-0.8	-1.5	11.2	11.1
	PRODUÇÃO	81 423 059	80 992 905	79 479 718	-2.4	-1.9	11.4	11.2
	REND. MÉDIO	81 353	80 345	80 045	-1.6	-0.4	--	--
DISTRITO FEDERAL	ÁREA I	205	205	205	0.0	0.0	0.0	0.0
	ÁREA II	205	205	205	0.0	0.0	0.0	0.0
	PRODUÇÃO	17 392	17 381	17 381	-0.1	0.0	0.0	0.0
	REND. MÉDIO	84 839	84 785	84 785	-0.1	0.0	--	--

Nota - Área (ha), Produção (t) e Rendimento Médio (kg/ha).

Para as Unidades da Federação que, por força do calendário agrícola, ainda não dispõem das estimativas iniciais, os dados correspondem a uma projeção obtida a partir das informações de anos anteriores.

ÁREA I é a área plantada.

ÁREA II é a área colhida ou a ser colhida.

Fonte: IBGE, Diretoria de Pesquisas, Coordenação de Estatísticas Agropecuárias, Levantamento Sistemático da Produção Agrícola, Março/2024.

CASTANHA-DE-CAJU

Março 2024

GRANDES REGIÕES E UNIDADES DA FEDERAÇÃO	VARIÁVEL	SAFRA 2023	SAFRA 2024		VARIÇÃO (%)		PARTICIPAÇÃO	
			FEVEREIRO	MARÇO	ANUAL	MENSAL	SAFRA 2023	SAFRA 2024
TOTAL	ÁREA I	432 487	443 224	443 610	2.6	0.1	100.0	100.0
	ÁREA II	430 918	441 859	442 245	2.6	0.1	100.0	100.0
	PRODUÇÃO	116 829	133 715	132 702	13.6	-0.8	100.0	100.0
	REND. MÉDIO	271	303	300	10.7	-1.0	--	--
NORTE	ÁREA I	1 088	1 079	1 079	-0.8	0.0	0.3	0.2
	ÁREA II	1 063	1 054	1 054	-0.8	0.0	0.2	0.2
	PRODUÇÃO	727	711	711	-2.2	0.0	0.6	0.5
	REND. MÉDIO	684	675	675	-1.3	0.0	--	--
PARÁ	ÁREA I	1 081	1 075	1 075	-0.6	0.0	0.2	0.2
	ÁREA II	1 056	1 050	1 050	-0.6	0.0	0.2	0.2
	PRODUÇÃO	719	707	707	-1.7	0.0	0.6	0.5
	REND. MÉDIO	681	673	673	-1.2	0.0	--	--
TOCANTINS	ÁREA I	7	4	4	-42.9	0.0	0.0	0.0
	ÁREA II	7	4	4	-42.9	0.0	0.0	0.0
	PRODUÇÃO	8	4	4	-50.0	0.0	0.0	0.0
	REND. MÉDIO	1 143	1 000	1 000	-12.5	0.0	--	--
NORDESTE	ÁREA I	431 249	441 995	442 381	2.6	0.1	99.7	99.7
	ÁREA II	429 705	440 655	441 041	2.6	0.1	99.7	99.7
	PRODUÇÃO	116 014	132 916	131 903	13.7	-0.8	99.3	99.4
	REND. MÉDIO	270	302	299	10.7	-1.0	--	--
MARANHÃO	ÁREA I	8 834	8 719	8 693	-1.6	-0.3	2.0	2.0
	ÁREA II	8 834	8 719	8 693	-1.6	-0.3	2.1	2.0
	PRODUÇÃO	3 229	4 126	4 113	27.4	-0.3	2.8	3.1
	REND. MÉDIO	366	473	473	29.2	0.0	--	--
PIAUI	ÁREA I	73 523	76 187	76 517	4.1	0.4	17.0	17.2
	ÁREA II	73 188	76 187	76 517	4.5	0.4	17.0	17.3
	PRODUÇÃO	20 992	29 448	28 441	35.5	-3.4	18.0	21.4
	REND. MÉDIO	287	387	372	29.6	-3.9	--	--
CEARÁ	ÁREA I	279 471	282 109	282 191	1.0	0.0	64.6	63.6
	ÁREA II	279 291	282 109	282 191	1.0	0.0	64.8	63.8
	PRODUÇÃO	63 256	73 236	73 243	15.8	0.0	54.1	55.2
	REND. MÉDIO	226	260	260	15.0	0.0	--	--
RIO GRANDE DO NORTE	ÁREA I	48 211	53 490	53 490	10.9	0.0	11.1	12.1
	ÁREA II	48 211	53 170	53 170	10.3	0.0	11.2	12.0
	PRODUÇÃO	21 206	18 613	18 613	-12.2	0.0	18.2	14.0
	REND. MÉDIO	440	350	350	-20.5	0.0	--	--
PARAÍBA	ÁREA I	2 314	2 544	2 544	9.9	0.0	0.5	0.6
	ÁREA II	2 314	2 544	2 544	9.9	0.0	0.5	0.6
	PRODUÇÃO	568	652	652	14.8	0.0	0.5	0.5
	REND. MÉDIO	245	256	256	4.5	0.0	--	--
PERNAMBUCO	ÁREA I	2 217	2 248	2 248	1.4	0.0	0.5	0.5
	ÁREA II	2 197	2 228	2 228	1.4	0.0	0.5	0.5
	PRODUÇÃO	3 091	3 242	3 242	4.9	0.0	2.6	2.4
	REND. MÉDIO	1 407	1 455	1 455	3.4	0.0	--	--
ALAGOAS	ÁREA I	679	698	698	2.8	0.0	0.2	0.2
	ÁREA II	670	698	698	4.2	0.0	0.2	0.2
	PRODUÇÃO	717	659	659	-8.1	0.0	0.6	0.5
	REND. MÉDIO	1 070	944	944	-11.8	0.0	--	--

CASTANHA-DE-CAJU

Março 2024

GRANDES REGIÕES E UNIDADES DA FEDERAÇÃO	VARIÁVEL	SAFRA 2023	SAFRA 2024		VARIÇÃO (%)		PARTICIPAÇÃO	
			FEVEREIRO	MARÇO	ANUAL	MENSAL	SAFRA 2023	SAFRA 2024
BAHIA	ÁREA I	16 000	16 000	16 000	0.0	0.0	3.7	3.6
	ÁREA II	15 000	15 000	15 000	0.0	0.0	3.5	3.4
	PRODUÇÃO	2 955	2 940	2 940	-0.5	0.0	2.5	2.2
	REND. MÉDIO	197	196	196	-0.5	0.0	--	--
CENTRO-OESTE	ÁREA I	150	150	150	0.0	0.0	0.0	0.0
	ÁREA II	150	150	150	0.0	0.0	0.0	0.0
	PRODUÇÃO	88	88	88	0.0	0.0	0.1	0.1
	REND. MÉDIO	587	587	587	0.0	0.0	--	--
MATO GROSSO	ÁREA I	150	150	150	0.0	0.0	0.0	0.0
	ÁREA II	150	150	150	0.0	0.0	0.0	0.0
	PRODUÇÃO	88	88	88	0.0	0.0	0.1	0.1
	REND. MÉDIO	587	587	587	0.0	0.0	--	--

Nota - Área (ha), Produção (t) e Rendimento Médio (kg/ha).

Para as Unidades da Federação que, por força do calendário agrícola, ainda não dispõem das estimativas iniciais, os dados correspondem a uma projeção obtida a partir das informações de anos anteriores.

ÁREA I é a área plantada.

ÁREA II é a área colhida ou a ser colhida.

Fonte: IBGE, Diretoria de Pesquisas, Coordenação de Estatísticas Agropecuárias, Levantamento Sistemático da Produção Agrícola, Março/2024.

FEIJÃO (em grão) - TOTAL

Março 2024

GRANDES REGIÕES E UNIDADES DA FEDERAÇÃO	VARIÁVEL	SAFRA 2023	SAFRA 2024		VARIÇÃO (%)		PARTICIPAÇÃO	
			FEVEREIRO	MARÇO	ANUAL	MENSAL	SAFRA 2023	SAFRA 2024
TOTAL	ÁREA I	2 669 216	2 738 489	2 777 816	4.1	1.4	100.0	100.0
	ÁREA II	2 561 275	2 701 693	2 740 171	7.0	1.4	100.0	100.0
	PRODUÇÃO	2 951 728	3 190 064	3 278 588	11.1	2.8	100.0	100.0
	REND. MÉDIO	1 152	1 181	1 196	3.8	1.3	--	--
NORTE	ÁREA I	85 669	65 449	65 943	-23.0	0.8	3.2	2.4
	ÁREA II	85 400	65 405	65 880	-22.9	0.7	3.3	2.4
	PRODUÇÃO	76 200	54 299	54 732	-28.2	0.8	2.6	1.7
	REND. MÉDIO	892	830	831	-6.8	0.1	--	--
RONDÔNIA	ÁREA I	2 988	3 013	3 008	0.7	-0.2	0.1	0.1
	ÁREA II	2 856	3 013	3 000	5.0	-0.4	0.1	0.1
	PRODUÇÃO	2 445	2 889	2 800	14.5	-3.1	0.1	0.1
	REND. MÉDIO	856	959	933	9.0	-2.7	--	--
ACRE	ÁREA I	5 144	5 144	5 144	0.0	0.0	0.2	0.2
	ÁREA II	5 144	5 144	5 144	0.0	0.0	0.2	0.2
	PRODUÇÃO	2 912	2 896	2 896	-0.5	0.0	0.1	0.1
	REND. MÉDIO	566	563	563	-0.5	0.0	--	--
AMAZONAS	ÁREA I	1 636	223	722	-55.9	223.8	0.1	0.0
	ÁREA II	1 588	181	679	-57.2	275.1	0.1	0.0
	PRODUÇÃO	1 605	235	761	-52.6	223.8	0.1	0.0
	REND. MÉDIO	1 011	1 298	1 121	10.9	-13.6	--	--
RORAIMA	ÁREA I	755	755	755	0.0	0.0	0.0	0.0
	ÁREA II	755	755	755	0.0	0.0	0.0	0.0
	PRODUÇÃO	1 305	549	549	-57.9	0.0	0.0	0.0
	REND. MÉDIO	1 728	727	727	-57.9	0.0	--	--
PARÁ	ÁREA I	26 658	25 832	25 832	-3.1	0.0	1.0	0.9
	ÁREA II	26 658	25 832	25 832	-3.1	0.0	1.0	0.9
	PRODUÇÃO	20 458	19 259	19 259	-5.9	0.0	0.7	0.6
	REND. MÉDIO	767	746	746	-2.7	0.0	--	--
AMAPÁ	ÁREA I	1 141	1 100	1 100	-3.6	0.0	0.0	0.0
	ÁREA II	1 067	1 100	1 090	2.2	-0.9	0.0	0.0
	PRODUÇÃO	963	1 016	1 012	5.1	-0.4	0.0	0.0
	REND. MÉDIO	903	924	928	2.8	0.4	--	--
TOCANTINS	ÁREA I	47 347	29 382	29 382	-37.9	0.0	1.8	1.1
	ÁREA II	47 332	29 380	29 380	-37.9	0.0	1.8	1.1
	PRODUÇÃO	46 512	27 455	27 455	-41.0	0.0	1.6	0.8
	REND. MÉDIO	983	934	934	-5.0	0.0	--	--
NORDESTE	ÁREA I	1 347 148	1 347 971	1 346 825	-0.0	-0.1	50.5	48.5
	ÁREA II	1 241 370	1 320 130	1 318 814	6.2	-0.1	48.5	48.1
	PRODUÇÃO	470 960	610 053	608 665	29.2	-0.2	16.0	18.6
	REND. MÉDIO	379	462	462	21.9	0.0	--	--
MARANHÃO	ÁREA I	45 753	46 027	44 531	-2.7	-3.3	1.7	1.6
	ÁREA II	45 753	46 027	44 531	-2.7	-3.3	1.8	1.6
	PRODUÇÃO	26 504	27 475	26 656	0.6	-3.0	0.9	0.8
	REND. MÉDIO	579	597	599	3.5	0.3	--	--
PIAUI	ÁREA I	189 050	181 783	179 858	-4.9	-1.1	7.1	6.5
	ÁREA II	176 042	181 783	179 688	2.1	-1.2	6.9	6.6
	PRODUÇÃO	44 517	86 361	78 929	77.3	-8.6	1.5	2.4
	REND. MÉDIO	253	475	439	73.5	-7.6	--	--

FEIJÃO (em grão) - TOTAL

Março 2024

GRANDES REGIÕES E UNIDADES DA FEDERAÇÃO	VARIÁVEL	SAFRA 2023	SAFRA 2024		VARIÇÃO (%)		PARTICIPAÇÃO	
			FEVEREIRO	MARÇO	ANUAL	MENSAL	SAFRA 2023	SAFRA 2024
CEARÁ	ÁREA I	354 311	345 193	347 468	-1.9	0.7	13.3	12.5
	ÁREA II	353 772	345 193	347 468	-1.8	0.7	13.8	12.7
	PRODUÇÃO	68 683	89 143	96 006	39.8	7.7	2.3	2.9
	REND. MÉDIO	194	258	276	42.3	7.0	--	--
RIO GRANDE DO NORTE	ÁREA I	44 824	45 506	45 506	1.5	0.0	1.7	1.6
	ÁREA II	34 104	36 502	36 502	7.0	0.0	1.3	1.3
	PRODUÇÃO	10 599	14 844	14 844	40.1	0.0	0.4	0.5
	REND. MÉDIO	311	407	407	30.9	0.0	--	--
PARAÍBA	ÁREA I	82 159	82 925	82 925	0.9	0.0	3.1	3.0
	ÁREA II	70 361	82 925	82 925	17.9	0.0	2.7	3.0
	PRODUÇÃO	16 462	48 524	48 524	194.8	0.0	0.6	1.5
	REND. MÉDIO	234	585	585	150.0	0.0	--	--
PERNAMBUCO	ÁREA I	181 446	194 505	194 505	7.2	0.0	6.8	7.0
	ÁREA II	119 227	175 703	175 703	47.4	0.0	4.7	6.4
	PRODUÇÃO	50 024	83 599	83 599	67.1	0.0	1.7	2.5
	REND. MÉDIO	420	476	476	13.3	0.0	--	--
ALAGOAS	ÁREA I	29 789	30 216	30 216	1.4	0.0	1.1	1.1
	ÁREA II	22 330	30 216	30 216	35.3	0.0	0.9	1.1
	PRODUÇÃO	13 905	17 206	17 206	23.7	0.0	0.5	0.5
	REND. MÉDIO	623	569	569	-8.7	0.0	--	--
SERGIPE	ÁREA I	2 816	2 816	2 816	0.0	0.0	0.1	0.1
	ÁREA II	2 781	2 781	2 781	0.0	0.0	0.1	0.1
	PRODUÇÃO	1 446	1 741	1 741	20.4	0.0	0.0	0.1
	REND. MÉDIO	520	626	626	20.4	0.0	--	--
BAHIA	ÁREA I	417 000	419 000	419 000	0.5	0.0	15.6	15.1
	ÁREA II	417 000	419 000	419 000	0.5	0.0	16.3	15.3
	PRODUÇÃO	238 820	241 160	241 160	1.0	0.0	8.1	7.4
	REND. MÉDIO	573	576	576	0.5	0.0	--	--
SUDESTE	ÁREA I	399 853	397 182	397 306	-0.6	0.0	15.0	14.3
	ÁREA II	398 602	388 660	388 337	-2.6	-0.1	15.6	14.2
	PRODUÇÃO	824 750	774 648	774 174	-6.1	-0.1	27.9	23.6
	REND. MÉDIO	2 069	1 993	1 994	-3.6	0.1	--	--
MINAS GERAIS	ÁREA I	304 979	300 328	300 634	-1.4	0.1	11.4	10.8
	ÁREA II	304 919	292 516	292 375	-4.1	-0.0	11.9	10.7
	PRODUÇÃO	578 800	527 245	527 069	-8.9	-0.0	19.6	16.1
	REND. MÉDIO	1 898	1 802	1 803	-5.0	0.1	--	--
ESPÍRITO SANTO	ÁREA I	9 609	9 522	9 355	-2.6	-1.8	0.4	0.3
	ÁREA II	9 609	9 522	9 355	-2.6	-1.8	0.4	0.3
	PRODUÇÃO	10 482	10 290	10 010	-4.5	-2.7	0.4	0.3
	REND. MÉDIO	1 091	1 081	1 070	-1.9	-1.0	--	--
RIO DE JANEIRO	ÁREA I	654	872	857	31.0	-1.7	0.0	0.0
	ÁREA II	654	872	857	31.0	-1.7	0.0	0.0
	PRODUÇÃO	1 174	1 253	1 235	5.2	-1.4	0.0	0.0
	REND. MÉDIO	1 795	1 437	1 441	-19.7	0.3	--	--
SÃO PAULO	ÁREA I	84 611	86 460	86 460	2.2	0.0	3.2	3.1
	ÁREA II	83 420	85 750	85 750	2.8	0.0	3.3	3.1
	PRODUÇÃO	234 294	235 860	235 860	0.7	0.0	7.9	7.2
	REND. MÉDIO	2 809	2 751	2 751	-2.1	0.0	--	--

FEIJÃO (em grão) - TOTAL

Março 2024

GRANDES REGIÕES E UNIDADES DA FEDERAÇÃO	VARIÁVEL	SAFRA 2023	SAFRA 2024		VARIÇÃO (%)		PARTICIPAÇÃO	
			FEVEREIRO	MARÇO	ANUAL	MENSAL	SAFRA 2023	SAFRA 2024
SUL	ÁREA I	518 971	567 702	615 662	18.6	8.4	19.4	22.2
	ÁREA II	518 392	567 363	615 062	18.6	8.4	20.2	22.4
	PRODUÇÃO	865 398	1 041 838	1 140 184	31.8	9.4	29.3	34.8
	REND. MÉDIO	1 669	1 836	1 854	11.1	1.0	--	--
PARANÁ	ÁREA I	411 800	462 300	505 200	22.7	9.3	15.4	18.2
	ÁREA II	411 800	462 300	505 200	22.7	9.3	16.1	18.4
	PRODUÇÃO	681 100	860 400	946 600	39.0	10.0	23.1	28.9
	REND. MÉDIO	1 654	1 861	1 874	13.3	0.7	--	--
SANTA CATARINA	ÁREA I	59 154	57 364	62 269	5.3	8.6	2.2	2.2
	ÁREA II	59 015	57 203	61 749	4.6	7.9	2.3	2.3
	PRODUÇÃO	115 595	102 397	115 593	-0.0	12.9	3.9	3.5
	REND. MÉDIO	1 959	1 790	1 872	-4.4	4.6	--	--
RIO GRANDE DO SUL	ÁREA I	48 017	48 038	48 193	0.4	0.3	1.8	1.7
	ÁREA II	47 577	47 860	48 113	1.1	0.5	1.9	1.8
	PRODUÇÃO	68 703	79 041	77 991	13.5	-1.3	2.3	2.4
	REND. MÉDIO	1 444	1 652	1 621	12.3	-1.9	--	--
CENTRO-OESTE	ÁREA I	317 575	360 185	352 080	10.9	-2.3	11.9	12.7
	ÁREA II	317 511	360 135	352 078	10.9	-2.2	12.4	12.8
	PRODUÇÃO	714 420	709 226	700 833	-1.9	-1.2	24.2	21.4
	REND. MÉDIO	2 250	1 969	1 991	-11.5	1.1	--	--
MATO GROSSO DO SUL	ÁREA I	11 405	12 169	11 965	4.9	-1.7	0.4	0.4
	ÁREA II	11 343	12 119	11 963	5.5	-1.3	0.4	0.4
	PRODUÇÃO	17 856	3 685	17 021	-4.7	361.9	0.6	0.5
	REND. MÉDIO	1 574	304	1 423	-9.6	368.1	--	--
MATO GROSSO	ÁREA I	159 680	198 896	188 895	18.3	-5.0	6.0	6.8
	ÁREA II	159 680	198 896	188 895	18.3	-5.0	6.2	6.9
	PRODUÇÃO	295 167	313 038	292 418	-0.9	-6.6	10.0	8.9
	REND. MÉDIO	1 848	1 574	1 548	-16.2	-1.7	--	--
GOIÁS	ÁREA I	131 390	133 020	135 120	2.8	1.6	4.9	4.9
	ÁREA II	131 388	133 020	135 120	2.8	1.6	5.1	4.9
	PRODUÇÃO	357 150	344 367	345 658	-3.2	0.4	12.1	10.5
	REND. MÉDIO	2 718	2 589	2 558	-5.9	-1.2	--	--
DISTRITO FEDERAL	ÁREA I	15 100	16 100	16 100	6.6	0.0	0.6	0.6
	ÁREA II	15 100	16 100	16 100	6.6	0.0	0.6	0.6
	PRODUÇÃO	44 247	48 136	45 736	3.4	-5.0	1.5	1.4
	REND. MÉDIO	2 930	2 990	2 841	-3.0	-5.0	--	--

Nota - Área (ha), Produção (t) e Rendimento Médio (kg/ha).

Para as Unidades da Federação que, por força do calendário agrícola, ainda não dispõem das estimativas iniciais, os dados correspondem a uma projeção obtida a partir das informações de anos anteriores.

ÁREA I é a área plantada.

ÁREA II é a área colhida ou a ser colhida.

Fonte: IBGE, Diretoria de Pesquisas, Coordenação de Estatísticas Agropecuárias, Levantamento Sistemático da Produção Agrícola, Março/2024.

FEIJÃO (em grão) 1ª safra

Março 2024

GRANDES REGIÕES E UNIDADES DA FEDERAÇÃO	VARIÁVEL	SAFRA 2023	SAFRA 2024		VARIÇÃO (%)		PARTICIPAÇÃO	
			FEVEREIRO	MARÇO	ANUAL	MENSAL	SAFRA 2023	SAFRA 2024
TOTAL	ÁREA I	1 373 574	1 351 598	1 352 451	-1.5	0.1	100.0	100.0
	ÁREA II	1 290 171	1 320 713	1 320 880	2.4	0.0	100.0	100.0
	PRODUÇÃO	976 489	1 022 096	1 006 636	3.1	-1.5	100.0	100.0
	REND. MÉDIO	757	774	762	0.7	-1.6	--	--
NORTE	ÁREA I	22 267	20 237	20 725	-6.9	2.4	1.6	1.5
	ÁREA II	22 093	20 193	20 673	-6.4	2.4	1.7	1.6
	PRODUÇÃO	18 927	16 013	16 429	-13.2	2.6	1.9	1.6
	REND. MÉDIO	857	793	795	-7.2	0.3	--	--
RONDÔNIA	ÁREA I	2 988	3 013	3 008	0.7	-0.2	0.2	0.2
	ÁREA II	2 856	3 013	3 000	5.0	-0.4	0.2	0.2
	PRODUÇÃO	2 445	2 889	2 800	14.5	-3.1	0.3	0.3
	REND. MÉDIO	856	959	933	9.0	-2.7	--	--
AMAZONAS	ÁREA I	1 589	182	675	-57.5	270.9	0.1	0.0
	ÁREA II	1 547	140	633	-59.1	352.1	0.1	0.0
	PRODUÇÃO	1 549	195	700	-54.8	259.0	0.2	0.1
	REND. MÉDIO	1 001	1 393	1 106	10.5	-20.6	--	--
RORAIMA	ÁREA I	755	755	755	0.0	0.0	0.1	0.1
	ÁREA II	755	755	755	0.0	0.0	0.1	0.1
	PRODUÇÃO	1 305	549	549	-57.9	0.0	0.1	0.1
	REND. MÉDIO	1 728	727	727	-57.9	0.0	--	--
PARÁ	ÁREA I	11 793	11 873	11 873	0.7	0.0	0.9	0.9
	ÁREA II	11 793	11 873	11 873	0.7	0.0	0.9	0.9
	PRODUÇÃO	9 322	9 341	9 341	0.2	0.0	1.0	0.9
	REND. MÉDIO	790	787	787	-0.4	0.0	--	--
TOCANTINS	ÁREA I	5 142	4 414	4 414	-14.2	0.0	0.4	0.3
	ÁREA II	5 142	4 412	4 412	-14.2	0.0	0.4	0.3
	PRODUÇÃO	4 306	3 039	3 039	-29.4	0.0	0.4	0.3
	REND. MÉDIO	837	689	689	-17.7	0.0	--	--
NORDESTE	ÁREA I	974 078	964 756	964 765	-1.0	0.0	70.9	71.3
	ÁREA II	891 003	942 033	941 872	5.7	-0.0	69.1	71.3
	PRODUÇÃO	287 524	394 246	393 546	36.9	-0.2	29.4	39.1
	REND. MÉDIO	323	419	418	29.4	-0.2	--	--
MARANHÃO	ÁREA I	17 437	17 032	16 741	-4.0	-1.7	1.3	1.2
	ÁREA II	17 437	17 032	16 741	-4.0	-1.7	1.4	1.3
	PRODUÇÃO	8 876	8 461	8 355	-5.9	-1.3	0.9	0.8
	REND. MÉDIO	509	497	499	-2.0	0.4	--	--
PIAUI	ÁREA I	185 431	178 064	176 089	-5.0	-1.1	13.5	13.0
	ÁREA II	172 423	178 064	175 919	2.0	-1.2	13.4	13.3
	PRODUÇÃO	42 227	83 938	76 481	81.1	-8.9	4.3	7.6
	REND. MÉDIO	245	471	435	77.6	-7.6	--	--
CEARÁ	ÁREA I	347 099	338 260	340 535	-1.9	0.7	25.3	25.2
	ÁREA II	346 560	338 260	340 535	-1.7	0.7	26.9	25.8
	PRODUÇÃO	61 748	82 275	89 138	44.4	8.3	6.3	8.9
	REND. MÉDIO	178	243	262	47.2	7.8	--	--
RIO GRANDE DO NORTE	ÁREA I	44 724	45 406	45 406	1.5	0.0	3.3	3.4
	ÁREA II	34 004	36 402	36 402	7.1	0.0	2.6	2.8
	PRODUÇÃO	10 479	14 743	14 743	40.7	0.0	1.1	1.5
	REND. MÉDIO	308	405	405	31.5	0.0	--	--

FEIJÃO (em grão) 1ª safra

Março 2024

GRANDES REGIÕES E UNIDADES DA FEDERAÇÃO	VARIÁVEL	SAFRA 2023	SAFRA 2024		VARIÇÃO (%)		PARTICIPAÇÃO	
			FEVEREIRO	MARÇO	ANUAL	MENSAL	SAFRA 2023	SAFRA 2024
PARAÍBA	ÁREA I	60 371	60 482	60 482	0.2	0.0	4.4	4.5
	ÁREA II	50 808	60 482	60 482	19.0	0.0	3.9	4.6
	PRODUÇÃO	11 444	35 141	35 141	207.1	0.0	1.2	3.5
	REND. MÉDIO	225	581	581	158.2	0.0	--	--
PERNAMBUCO	ÁREA I	92 016	96 512	96 512	4.9	0.0	6.7	7.1
	ÁREA II	42 771	82 793	82 793	93.6	0.0	3.3	6.3
	PRODUÇÃO	9 210	26 868	26 868	191.7	0.0	0.9	2.7
	REND. MÉDIO	215	325	325	51.2	0.0	--	--
BAHIA	ÁREA I	227 000	229 000	229 000	0.9	0.0	16.5	16.9
	ÁREA II	227 000	229 000	229 000	0.9	0.0	17.6	17.3
	PRODUÇÃO	143 540	142 820	142 820	-0.5	0.0	14.7	14.2
	REND. MÉDIO	632	624	624	-1.3	0.0	--	--
SUDESTE	ÁREA I	144 156	139 312	139 807	-3.0	0.4	10.5	10.3
	ÁREA II	144 136	131 480	131 528	-8.7	0.0	11.2	10.0
	PRODUÇÃO	232 534	211 675	204 527	-12.0	-3.4	23.8	20.3
	REND. MÉDIO	1 613	1 610	1 555	-3.6	-3.4	--	--
MINAS GERAIS	ÁREA I	122 551	117 976	118 536	-3.3	0.5	8.9	8.8
	ÁREA II	122 551	110 164	110 277	-10.0	0.1	9.5	8.3
	PRODUÇÃO	185 934	166 063	159 118	-14.4	-4.2	19.0	15.8
	REND. MÉDIO	1 517	1 507	1 443	-4.9	-4.2	--	--
ESPÍRITO SANTO	ÁREA I	4 722	4 620	4 555	-3.5	-1.4	0.3	0.3
	ÁREA II	4 722	4 620	4 555	-3.5	-1.4	0.4	0.3
	PRODUÇÃO	5 756	5 585	5 382	-6.5	-3.6	0.6	0.5
	REND. MÉDIO	1 219	1 209	1 182	-3.0	-2.2	--	--
RIO DE JANEIRO	ÁREA I	269	301	301	11.9	0.0	0.0	0.0
	ÁREA II	269	301	301	11.9	0.0	0.0	0.0
	PRODUÇÃO	321	256	256	-20.2	0.0	0.0	0.0
	REND. MÉDIO	1 193	850	850	-28.8	0.0	--	--
SÃO PAULO	ÁREA I	16 614	16 415	16 415	-1.2	0.0	1.2	1.2
	ÁREA II	16 594	16 395	16 395	-1.2	0.0	1.3	1.2
	PRODUÇÃO	40 523	39 771	39 771	-1.9	0.0	4.1	4.0
	REND. MÉDIO	2 442	2 426	2 426	-0.7	0.0	--	--
SUL	ÁREA I	175 023	169 649	168 790	-3.6	-0.5	12.7	12.5
	ÁREA II	174 889	169 363	168 445	-3.7	-0.5	13.6	12.8
	PRODUÇÃO	304 094	273 103	264 794	-12.9	-3.0	31.1	26.3
	REND. MÉDIO	1 739	1 613	1 572	-9.6	-2.5	--	--
PARANÁ	ÁREA I	115 900	113 000	113 100	-2.4	0.1	8.4	8.4
	ÁREA II	115 900	113 000	113 100	-2.4	0.1	9.0	8.6
	PRODUÇÃO	199 000	167 200	168 700	-15.2	0.9	20.4	16.8
	REND. MÉDIO	1 717	1 480	1 492	-13.1	0.8	--	--
SANTA CATARINA	ÁREA I	30 766	28 976	28 010	-9.0	-3.3	2.2	2.1
	ÁREA II	30 661	28 849	27 745	-9.5	-3.8	2.4	2.1
	PRODUÇÃO	64 407	57 056	49 827	-22.6	-12.7	6.6	4.9
	REND. MÉDIO	2 101	1 978	1 796	-14.5	-9.2	--	--
RIO GRANDE DO SUL	ÁREA I	28 357	27 673	27 680	-2.4	0.0	2.1	2.0
	ÁREA II	28 328	27 514	27 600	-2.6	0.3	2.2	2.1
	PRODUÇÃO	40 687	48 847	46 267	13.7	-5.3	4.2	4.6
	REND. MÉDIO	1 436	1 775	1 676	16.7	-5.6	--	--

FEIJÃO (em grão) 1ª safra

Março 2024

GRANDES REGIÕES E UNIDADES DA FEDERAÇÃO	VARIÁVEL	SAFRA 2023	SAFRA 2024		VARIÇÃO (%)		PARTICIPAÇÃO	
			FEVEREIRO	MARÇO	ANUAL	MENSAL	SAFRA 2023	SAFRA 2024
CENTRO-OESTE	ÁREA I	58 050	57 644	58 364	0.5	1.2	4.2	4.3
	ÁREA II	58 050	57 644	58 362	0.5	1.2	4.5	4.4
	PRODUÇÃO	133 410	127 059	127 340	-4.5	0.2	13.7	12.7
	REND. MÉDIO	2 298	2 204	2 182	-5.0	-1.0	--	--
MATO GROSSO DO SUL	ÁREA I	542	326	326	-39.9	0.0	0.0	0.0
	ÁREA II	542	326	324	-40.2	-0.6	0.0	0.0
	PRODUÇÃO	1 160	712	709	-38.9	-0.4	0.1	0.1
	REND. MÉDIO	2 140	2 184	2 188	2.2	0.2	--	--
MATO GROSSO	ÁREA I	7 995	8 495	9 195	15.0	8.2	0.6	0.7
	ÁREA II	7 995	8 495	9 195	15.0	8.2	0.6	0.7
	PRODUÇÃO	9 111	9 831	11 304	24.1	15.0	0.9	1.1
	REND. MÉDIO	1 140	1 157	1 229	7.8	6.2	--	--
GOIÁS	ÁREA I	40 513	40 823	40 843	0.8	0.0	2.9	3.0
	ÁREA II	40 513	40 823	40 843	0.8	0.0	3.1	3.1
	PRODUÇÃO	98 839	94 916	96 127	-2.7	1.3	10.1	9.5
	REND. MÉDIO	2 440	2 325	2 354	-3.5	1.2	--	--
DISTRITO FEDERAL	ÁREA I	9 000	8 000	8 000	-11.1	0.0	0.7	0.6
	ÁREA II	9 000	8 000	8 000	-11.1	0.0	0.7	0.6
	PRODUÇÃO	24 300	21 600	19 200	-21.0	-11.1	2.5	1.9
	REND. MÉDIO	2 700	2 700	2 400	-11.1	-11.1	--	--

Nota - Área (ha), Produção (t) e Rendimento Médio (kg/ha).

Para as Unidades da Federação que, por força do calendário agrícola, ainda não dispõem das estimativas iniciais, os dados correspondem a uma projeção obtida a partir das informações de anos anteriores.

ÁREA I é a área plantada.

ÁREA II é a área colhida ou a ser colhida.

Fonte: IBGE, Diretoria de Pesquisas, Coordenação de Estatísticas Agropecuárias, Levantamento Sistemático da Produção Agrícola, Março/2024.

FEIJÃO (em grão) 2ª safra

Março 2024

GRANDES REGIÕES E UNIDADES DA FEDERAÇÃO	VARIÁVEL	SAFRA 2023	SAFRA 2024		VARIÇÃO (%)		PARTICIPAÇÃO	
			FEVEREIRO	MARÇO	ANUAL	MENSAL	SAFRA 2023	SAFRA 2024
TOTAL	ÁREA I	1 028 940	1 124 405	1 164 967	13.2	3.6	100.0	100.0
	ÁREA II	1 004 758	1 118 839	1 159 238	15.4	3.6	100.0	100.0
	PRODUÇÃO	1 196 197	1 443 925	1 554 921	30.0	7.7	100.0	100.0
	REND. MÉDIO	1 191	1 291	1 341	12.6	3.9	--	--
NORTE	ÁREA I	63 182	44 992	44 998	-28.8	0.0	6.1	3.9
	ÁREA II	63 087	44 992	44 987	-28.7	-0.0	6.3	3.9
	PRODUÇÃO	56 683	37 633	37 650	-33.6	0.0	4.7	2.4
	REND. MÉDIO	898	836	837	-6.8	0.1	--	--
ACRE	ÁREA I	5 144	5 144	5 144	0.0	0.0	0.5	0.4
	ÁREA II	5 144	5 144	5 144	0.0	0.0	0.5	0.4
	PRODUÇÃO	2 912	2 896	2 896	-0.5	0.0	0.2	0.2
	REND. MÉDIO	566	563	563	-0.5	0.0	--	--
AMAZONAS	ÁREA I	47	41	47	0.0	14.6	0.0	0.0
	ÁREA II	41	41	46	12.2	12.2	0.0	0.0
	PRODUÇÃO	56	40	61	8.9	52.5	0.0	0.0
	REND. MÉDIO	1 366	976	1 326	-2.9	35.9	--	--
PARÁ	ÁREA I	14 865	13 959	13 959	-6.1	0.0	1.4	1.2
	ÁREA II	14 865	13 959	13 959	-6.1	0.0	1.5	1.2
	PRODUÇÃO	11 136	9 918	9 918	-10.9	0.0	0.9	0.6
	REND. MÉDIO	749	711	711	-5.1	0.0	--	--
AMAPÁ	ÁREA I	1 141	1 100	1 100	-3.6	0.0	0.1	0.1
	ÁREA II	1 067	1 100	1 090	2.2	-0.9	0.1	0.1
	PRODUÇÃO	963	1 016	1 012	5.1	-0.4	0.1	0.1
	REND. MÉDIO	903	924	928	2.8	0.4	--	--
TOCANTINS	ÁREA I	41 985	24 748	24 748	-41.1	0.0	4.1	2.1
	ÁREA II	41 970	24 748	24 748	-41.0	0.0	4.2	2.1
	PRODUÇÃO	41 616	23 763	23 763	-42.9	0.0	3.5	1.5
	REND. MÉDIO	992	960	960	-3.2	0.0	--	--
NORDESTE	ÁREA I	373 070	383 215	382 060	2.4	-0.3	36.3	32.8
	ÁREA II	350 367	378 097	376 942	7.6	-0.3	34.9	32.5
	PRODUÇÃO	183 436	215 807	215 119	17.3	-0.3	15.3	13.8
	REND. MÉDIO	524	571	571	9.0	0.0	--	--
MARANHÃO	ÁREA I	28 316	28 995	27 790	-1.9	-4.2	2.8	2.4
	ÁREA II	28 316	28 995	27 790	-1.9	-4.2	2.8	2.4
	PRODUÇÃO	17 628	19 014	18 301	3.8	-3.7	1.5	1.2
	REND. MÉDIO	623	656	659	5.8	0.5	--	--
PIAÚÍ	ÁREA I	3 619	3 719	3 769	4.1	1.3	0.4	0.3
	ÁREA II	3 619	3 719	3 769	4.1	1.3	0.4	0.3
	PRODUÇÃO	2 290	2 423	2 448	6.9	1.0	0.2	0.2
	REND. MÉDIO	633	652	650	2.7	-0.3	--	--
CEARÁ	ÁREA I	7 212	6 933	6 933	-3.9	0.0	0.7	0.6
	ÁREA II	7 212	6 933	6 933	-3.9	0.0	0.7	0.6
	PRODUÇÃO	6 935	6 868	6 868	-1.0	0.0	0.6	0.4
	REND. MÉDIO	962	991	991	3.0	0.0	--	--
RIO GRANDE DO NORTE	ÁREA I	100	100	100	0.0	0.0	0.0	0.0
	ÁREA II	100	100	100	0.0	0.0	0.0	0.0
	PRODUÇÃO	120	101	101	-15.8	0.0	0.0	0.0
	REND. MÉDIO	1 200	1 010	1 010	-15.8	0.0	--	--

FEIJÃO (em grão) 2ª safra

Março 2024

GRANDES REGIÕES E UNIDADES DA FEDERAÇÃO	VARIÁVEL	SAFRA 2023	SAFRA 2024		VARIÇÃO (%)		PARTICIPAÇÃO	
			FEVEREIRO	MARÇO	ANUAL	MENSAL	SAFRA 2023	SAFRA 2024
PARAÍBA	ÁREA I	21 788	22 443	22 443	3.0	0.0	2.1	1.9
	ÁREA II	19 553	22 443	22 443	14.8	0.0	1.9	1.9
	PRODUÇÃO	5 018	13 383	13 383	166.7	0.0	0.4	0.9
	REND. MÉDIO	257	596	596	131.9	0.0	--	--
PERNAMBUCO	ÁREA I	89 430	97 993	97 993	9.6	0.0	8.7	8.4
	ÁREA II	76 456	92 910	92 910	21.5	0.0	7.6	8.0
	PRODUÇÃO	40 814	56 731	56 731	39.0	0.0	3.4	3.6
	REND. MÉDIO	534	611	611	14.4	0.0	--	--
ALAGOAS	ÁREA I	29 789	30 216	30 216	1.4	0.0	2.9	2.6
	ÁREA II	22 330	30 216	30 216	35.3	0.0	2.2	2.6
	PRODUÇÃO	13 905	17 206	17 206	23.7	0.0	1.2	1.1
	REND. MÉDIO	623	569	569	-8.7	0.0	--	--
SERGIPE	ÁREA I	2 816	2 816	2 816	0.0	0.0	0.3	0.2
	ÁREA II	2 781	2 781	2 781	0.0	0.0	0.3	0.2
	PRODUÇÃO	1 446	1 741	1 741	20.4	0.0	0.1	0.1
	REND. MÉDIO	520	626	626	20.4	0.0	--	--
BAHIA	ÁREA I	190 000	190 000	190 000	0.0	0.0	18.5	16.3
	ÁREA II	190 000	190 000	190 000	0.0	0.0	18.9	16.4
	PRODUÇÃO	95 280	98 340	98 340	3.2	0.0	8.0	6.3
	REND. MÉDIO	501	518	518	3.4	0.0	--	--
SUDESTE	ÁREA I	139 138	137 848	137 480	-1.2	-0.3	13.5	11.8
	ÁREA II	138 252	137 503	137 135	-0.8	-0.3	13.8	11.8
	PRODUÇÃO	243 598	223 840	230 516	-5.4	3.0	20.4	14.8
	REND. MÉDIO	1 762	1 628	1 681	-4.6	3.3	--	--
MINAS GERAIS	ÁREA I	111 992	111 998	111 744	-0.2	-0.2	10.9	9.6
	ÁREA II	111 932	111 998	111 744	-0.2	-0.2	11.1	9.6
	PRODUÇÃO	179 476	168 054	174 823	-2.6	4.0	15.0	11.2
	REND. MÉDIO	1 603	1 501	1 564	-2.4	4.2	--	--
ESPÍRITO SANTO	ÁREA I	4 449	4 434	4 335	-2.6	-2.2	0.4	0.4
	ÁREA II	4 449	4 434	4 335	-2.6	-2.2	0.4	0.4
	PRODUÇÃO	4 062	4 012	3 937	-3.1	-1.9	0.3	0.3
	REND. MÉDIO	913	905	908	-0.5	0.3	--	--
RIO DE JANEIRO	ÁREA I	385	571	556	44.4	-2.6	0.0	0.0
	ÁREA II	385	571	556	44.4	-2.6	0.0	0.0
	PRODUÇÃO	853	997	979	14.8	-1.8	0.1	0.1
	REND. MÉDIO	2 216	1 746	1 761	-20.5	0.9	--	--
SÃO PAULO	ÁREA I	22 312	20 845	20 845	-6.6	0.0	2.2	1.8
	ÁREA II	21 486	20 500	20 500	-4.6	0.0	2.1	1.8
	PRODUÇÃO	59 207	50 777	50 777	-14.2	0.0	4.9	3.3
	REND. MÉDIO	2 756	2 477	2 477	-10.1	0.0	--	--
SUL	ÁREA I	342 748	396 453	446 172	30.2	12.5	33.3	38.3
	ÁREA II	342 303	396 400	445 917	30.3	12.5	34.1	38.5
	PRODUÇÃO	559 704	766 535	874 690	56.3	14.1	46.8	56.3
	REND. MÉDIO	1 635	1 934	1 962	20.0	1.4	--	--
PARANÁ	ÁREA I	294 700	347 700	391 400	32.8	12.6	28.6	33.6
	ÁREA II	294 700	347 700	391 400	32.8	12.6	29.3	33.8
	PRODUÇÃO	480 500	691 000	777 200	61.7	12.5	40.2	50.0
	REND. MÉDIO	1 630	1 987	1 986	21.8	-0.1	--	--

FEIJÃO (em grão) 2ª safra

Março 2024

GRANDES REGIÕES E UNIDADES DA FEDERAÇÃO	VARIÁVEL	SAFRA 2023	SAFRA 2024		VARIÇÃO (%)		PARTICIPAÇÃO	
			FEVEREIRO	MARÇO	ANUAL	MENSAL	SAFRA 2023	SAFRA 2024
SANTA CATARINA	ÁREA I	28 388	28 388	34 259	20.7	20.7	2.8	2.9
	ÁREA II	28 354	28 354	34 004	19.9	19.9	2.8	2.9
	PRODUÇÃO	51 188	45 341	65 766	28.5	45.0	4.3	4.2
	REND. MÉDIO	1 805	1 599	1 934	7.1	21.0	--	--
RIO GRANDE DO SUL	ÁREA I	19 660	20 365	20 513	4.3	0.7	1.9	1.8
	ÁREA II	19 249	20 346	20 513	6.6	0.8	1.9	1.8
	PRODUÇÃO	28 016	30 194	31 724	13.2	5.1	2.3	2.0
	REND. MÉDIO	1 455	1 484	1 547	6.3	4.2	--	--
CENTRO-OESTE	ÁREA I	110 802	161 897	154 257	39.2	-4.7	10.8	13.2
	ÁREA II	110 749	161 847	154 257	39.3	-4.7	11.0	13.3
	PRODUÇÃO	152 776	200 110	196 946	28.9	-1.6	12.8	12.7
	REND. MÉDIO	1 379	1 236	1 277	-7.4	3.3	--	--
MATO GROSSO DO SUL	ÁREA I	9 394	11 088	10 884	15.9	-1.8	0.9	0.9
	ÁREA II	9 343	11 038	10 884	16.5	-1.4	0.9	0.9
	PRODUÇÃO	13 629	1 708	15 047	10.4	781.0	1.1	1.0
	REND. MÉDIO	1 459	155	1 382	-5.3	791.6	--	--
MATO GROSSO	ÁREA I	83 126	130 772	123 271	48.3	-5.7	8.1	10.6
	ÁREA II	83 126	130 772	123 271	48.3	-5.7	8.3	10.6
	PRODUÇÃO	100 282	157 945	141 423	41.0	-10.5	8.4	9.1
	REND. MÉDIO	1 206	1 208	1 147	-4.9	-5.0	--	--
GOIÁS	ÁREA I	18 182	19 937	20 002	10.0	0.3	1.8	1.7
	ÁREA II	18 180	19 937	20 002	10.0	0.3	1.8	1.7
	PRODUÇÃO	38 718	40 321	40 340	4.2	0.0	3.2	2.6
	REND. MÉDIO	2 130	2 022	2 017	-5.3	-0.2	--	--
DISTRITO FEDERAL	ÁREA I	100	100	100	0.0	0.0	0.0	0.0
	ÁREA II	100	100	100	0.0	0.0	0.0	0.0
	PRODUÇÃO	147	136	136	-7.5	0.0	0.0	0.0
	REND. MÉDIO	1 470	1 360	1 360	-7.5	0.0	--	--

Nota - Área (ha), Produção (t) e Rendimento Médio (kg/ha).

Para as Unidades da Federação que, por força do calendário agrícola, ainda não dispõem das estimativas iniciais, os dados correspondem a uma projeção obtida a partir das informações de anos anteriores.

ÁREA I é a área plantada.

ÁREA II é a área colhida ou a ser colhida.

Fonte: IBGE, Diretoria de Pesquisas, Coordenação de Estatísticas Agropecuárias, Levantamento Sistemático da Produção Agrícola, Março/2024.

FEIJÃO (em grão) 3ª safra

Março 2024

GRANDES REGIÕES E UNIDADES DA FEDERAÇÃO	VARIÁVEL	SAFRA 2023	SAFRA 2024		VARIÇÃO (%)		PARTICIPAÇÃO	
			FEVEREIRO	MARÇO	ANUAL	MENSAL	SAFRA 2023	SAFRA 2024
TOTAL	ÁREA I	266 702	262 486	260 398	-2.4	-0.8	100.0	100.0
	ÁREA II	266 346	262 141	260 053	-2.4	-0.8	100.0	100.0
	PRODUÇÃO	779 042	724 043	717 031	-8.0	-1.0	100.0	100.0
	REND. MÉDIO	2 925	2 762	2 757	-5.7	-0.2	--	--
NORTE	ÁREA I	220	220	220	0.0	0.0	0.1	0.1
	ÁREA II	220	220	220	0.0	0.0	0.1	0.1
	PRODUÇÃO	590	653	653	10.7	0.0	0.1	0.1
	REND. MÉDIO	2 682	2 968	2 968	10.7	0.0	--	--
TOCANTINS	ÁREA I	220	220	220	0.0	0.0	0.1	0.1
	ÁREA II	220	220	220	0.0	0.0	0.1	0.1
	PRODUÇÃO	590	653	653	10.7	0.0	0.1	0.1
	REND. MÉDIO	2 682	2 968	2 968	10.7	0.0	--	--
SUDESTE	ÁREA I	116 559	120 022	120 019	3.0	-0.0	43.7	46.1
	ÁREA II	116 214	119 677	119 674	3.0	-0.0	43.6	46.0
	PRODUÇÃO	348 618	339 133	339 131	-2.7	-0.0	44.7	47.3
	REND. MÉDIO	3 000	2 834	2 834	-5.5	0.0	--	--
MINAS GERAIS	ÁREA I	70 436	70 354	70 354	-0.1	0.0	26.4	27.0
	ÁREA II	70 436	70 354	70 354	-0.1	0.0	26.4	27.1
	PRODUÇÃO	213 390	193 128	193 128	-9.5	0.0	27.4	26.9
	REND. MÉDIO	3 030	2 745	2 745	-9.4	0.0	--	--
ESPÍRITO SANTO	ÁREA I	438	468	465	6.2	-0.6	0.2	0.2
	ÁREA II	438	468	465	6.2	-0.6	0.2	0.2
	PRODUÇÃO	664	693	691	4.1	-0.3	0.1	0.1
	REND. MÉDIO	1 516	1 481	1 486	-2.0	0.3	--	--
SÃO PAULO	ÁREA I	45 685	49 200	49 200	7.7	0.0	17.1	18.9
	ÁREA II	45 340	48 855	48 855	7.8	0.0	17.0	18.8
	PRODUÇÃO	134 564	145 312	145 312	8.0	0.0	17.3	20.3
	REND. MÉDIO	2 968	2 974	2 974	0.2	0.0	--	--
SUL	ÁREA I	1 200	1 600	700	-41.7	-56.2	0.4	0.3
	ÁREA II	1 200	1 600	700	-41.7	-56.2	0.5	0.3
	PRODUÇÃO	1 600	2 200	700	-56.2	-68.2	0.2	0.1
	REND. MÉDIO	1 333	1 375	1 000	-25.0	-27.3	--	--
PARANÁ	ÁREA I	1 200	1 600	700	-41.7	-56.2	0.4	0.3
	ÁREA II	1 200	1 600	700	-41.7	-56.2	0.5	0.3
	PRODUÇÃO	1 600	2 200	700	-56.2	-68.2	0.2	0.1
	REND. MÉDIO	1 333	1 375	1 000	-25.0	-27.3	--	--
CENTRO-OESTE	ÁREA I	148 723	140 644	139 459	-6.2	-0.8	55.8	53.6
	ÁREA II	148 712	140 644	139 459	-6.2	-0.8	55.8	53.6
	PRODUÇÃO	428 234	382 057	376 547	-12.1	-1.4	55.0	52.5
	REND. MÉDIO	2 880	2 716	2 700	-6.2	-0.6	--	--
MATO GROSSO DO SUL	ÁREA I	1 469	755	755	-48.6	0.0	0.6	0.3
	ÁREA II	1 458	755	755	-48.2	0.0	0.5	0.3
	PRODUÇÃO	3 067	1 265	1 265	-58.8	0.0	0.4	0.2
	REND. MÉDIO	2 104	1 675	1 675	-20.4	0.0	--	--

FEIJÃO (em grão) 3ª safra

Março 2024

GRANDES REGIÕES E UNIDADES DA FEDERAÇÃO	VARIÁVEL	SAFRA 2023	SAFRA 2024		VARIÇÃO (%)		PARTICIPAÇÃO	
			FEVEREIRO	MARÇO	ANUAL	MENSAL	SAFRA 2023	SAFRA 2024
MATO GROSSO	ÁREA I	68 559	59 629	56 429	-17.7	-5.4	25.7	21.7
	ÁREA II	68 559	59 629	56 429	-17.7	-5.4	25.7	21.7
	PRODUÇÃO	185 774	145 262	139 691	-24.8	-3.8	23.8	19.5
	REND. MÉDIO	2 710	2 436	2 476	-8.6	1.6	--	--
GOIÁS	ÁREA I	72 695	72 260	74 275	2.2	2.8	27.3	28.5
	ÁREA II	72 695	72 260	74 275	2.2	2.8	27.3	28.6
	PRODUÇÃO	219 593	209 130	209 191	-4.7	0.0	28.2	29.2
	REND. MÉDIO	3 021	2 894	2 816	-6.8	-2.7	--	--
DISTRITO FEDERAL	ÁREA I	6 000	8 000	8 000	33.3	0.0	2.2	3.1
	ÁREA II	6 000	8 000	8 000	33.3	0.0	2.3	3.1
	PRODUÇÃO	19 800	26 400	26 400	33.3	0.0	2.5	3.7
	REND. MÉDIO	3 300	3 300	3 300	0.0	0.0	--	--

Nota - Área (ha), Produção (t) e Rendimento Médio (kg/ha).

Para as Unidades da Federação que, por força do calendário agrícola, ainda não dispõem das estimativas iniciais, os dados correspondem a uma projeção obtida a partir das informações de anos anteriores.

ÁREA I é a área plantada.

ÁREA II é a área colhida ou a ser colhida.

Fonte: IBGE, Diretoria de Pesquisas, Coordenação de Estatísticas Agropecuárias, Levantamento Sistemático da Produção Agrícola, Março/2024.

FUMO (em folhas)

Março 2024

GRANDES REGIÕES E UNIDADES DA FEDERAÇÃO	VARIÁVEL	SAFRA 2023	SAFRA 2024		VARIÇÃO (%)		PARTICIPAÇÃO	
			FEVEREIRO	MARÇO	ANUAL	MENSAL	SAFRA 2023	SAFRA 2024
TOTAL	ÁREA I	324 737	329 609	332 460	2.4	0.9	100.0	100.0
	ÁREA II	324 407	329 177	332 358	2.5	1.0	100.0	100.0
	PRODUÇÃO	694 895	632 502	627 201	-9.7	-0.8	100.0	100.0
	REND. MÉDIO	2 142	1 921	1 887	-11.9	-1.8	--	--
NORTE	ÁREA I	156	56	56	-64.1	0.0	0.0	0.0
	ÁREA II	156	56	56	-64.1	0.0	0.0	0.0
	PRODUÇÃO	134	53	53	-60.4	0.0	0.0	0.0
	REND. MÉDIO	859	946	946	10.1	0.0	--	--
ACRE	ÁREA I	141	41	41	-70.9	0.0	0.0	0.0
	ÁREA II	141	41	41	-70.9	0.0	0.0	0.0
	PRODUÇÃO	122	41	41	-66.4	0.0	0.0	0.0
	REND. MÉDIO	865	1 000	1 000	15.6	0.0	--	--
PARÁ	ÁREA I	15	15	15	0.0	0.0	0.0	0.0
	ÁREA II	15	15	15	0.0	0.0	0.0	0.0
	PRODUÇÃO	12	12	12	0.0	0.0	0.0	0.0
	REND. MÉDIO	800	800	800	0.0	0.0	--	--
NORDESTE	ÁREA I	18 436	19 932	19 932	8.1	0.0	5.7	6.0
	ÁREA II	18 436	19 932	19 932	8.1	0.0	5.7	6.0
	PRODUÇÃO	25 455	27 687	27 687	8.8	0.0	3.7	4.4
	REND. MÉDIO	1 381	1 389	1 389	0.6	0.0	--	--
CEARÁ	ÁREA I	66	67	67	1.5	0.0	0.0	0.0
	ÁREA II	66	67	67	1.5	0.0	0.0	0.0
	PRODUÇÃO	45	51	51	13.3	0.0	0.0	0.0
	REND. MÉDIO	682	761	761	11.6	0.0	--	--
PERNAMBUCO	ÁREA I	-	0	0	0.0	0.0	-	-
	ÁREA II	-	0	0	0.0	0.0	-	-
	PRODUÇÃO	-	0	0	0.0	0.0	-	-
	REND. MÉDIO	-	nan	nan	0.0	nan	--	--
ALAGOAS	ÁREA I	10 520	12 015	12 015	14.2	0.0	3.2	3.6
	ÁREA II	10 520	12 015	12 015	14.2	0.0	3.2	3.6
	PRODUÇÃO	15 527	17 235	17 235	11.0	0.0	2.2	2.7
	REND. MÉDIO	1 476	1 434	1 434	-2.8	0.0	--	--
BAHIA	ÁREA I	7 850	7 850	7 850	0.0	0.0	2.4	2.4
	ÁREA II	7 850	7 850	7 850	0.0	0.0	2.4	2.4
	PRODUÇÃO	9 883	10 401	10 401	5.2	0.0	1.4	1.7
	REND. MÉDIO	1 259	1 325	1 325	5.2	0.0	--	--
SUDESTE	ÁREA I	13	13	13	0.0	0.0	0.0	0.0
	ÁREA II	13	13	13	0.0	0.0	0.0	0.0
	PRODUÇÃO	9	9	9	0.0	0.0	0.0	0.0
	REND. MÉDIO	692	692	692	0.0	0.0	--	--
SÃO PAULO	ÁREA I	13	13	13	0.0	0.0	0.0	0.0
	ÁREA II	13	13	13	0.0	0.0	0.0	0.0
	PRODUÇÃO	9	9	9	0.0	0.0	0.0	0.0
	REND. MÉDIO	692	692	692	0.0	0.0	--	--
SUL	ÁREA I	306 132	309 608	312 459	2.1	0.9	94.3	94.0
	ÁREA II	305 802	309 176	312 357	2.1	1.0	94.3	94.0
	PRODUÇÃO	669 297	604 753	599 452	-10.4	-0.9	96.3	95.6
	REND. MÉDIO	2 189	1 956	1 919	-12.3	-1.9	--	--

FUMO (em folhas)

Março 2024

GRANDES REGIÕES E UNIDADES DA FEDERAÇÃO	VARIÁVEL	SAFRA 2023	SAFRA 2024		VARIÇÃO (%)		PARTICIPAÇÃO	
			FEVEREIRO	MARÇO	ANUAL	MENSAL	SAFRA 2023	SAFRA 2024
PARANÁ	ÁREA I	71 966	74 300	74 600	3.7	0.4	22.2	22.4
	ÁREA II	71 966	74 300	74 600	3.7	0.4	22.2	22.4
	PRODUÇÃO	172 000	143 800	144 400	-16.0	0.4	24.8	23.0
	REND. MÉDIO	2 390	1 935	1 936	-19.0	0.1	--	--
SANTA CATARINA	ÁREA I	86 342	86 205	86 546	0.2	0.4	26.6	26.0
	ÁREA II	86 012	85 852	86 523	0.6	0.8	26.5	26.0
	PRODUÇÃO	198 823	173 035	164 407	-17.3	-5.0	28.6	26.2
	REND. MÉDIO	2 312	2 016	1 900	-17.8	-5.8	--	--
RIO GRANDE DO SUL	ÁREA I	147 824	149 103	151 313	2.4	1.5	45.5	45.5
	ÁREA II	147 824	149 024	151 234	2.3	1.5	45.6	45.5
	PRODUÇÃO	298 474	287 918	290 645	-2.6	0.9	43.0	46.3
	REND. MÉDIO	2 019	1 932	1 922	-4.8	-0.5	--	--

Nota - Área (ha), Produção (t) e Rendimento Médio (kg/ha).

Para as Unidades da Federação que, por força do calendário agrícola, ainda não dispõem das estimativas iniciais, os dados correspondem a uma projeção obtida a partir das informações de anos anteriores.

ÁREA I é a área plantada.

ÁREA II é a área colhida ou a ser colhida.

Fonte: IBGE, Diretoria de Pesquisas, Coordenação de Estatísticas Agropecuárias, Levantamento Sistemático da Produção Agrícola, Março/2024.

LARANJA

Março 2024

GRANDES REGIÕES E UNIDADES DA FEDERAÇÃO	VARIÁVEL	SAFRA 2023	SAFRA 2024		VARIÇÃO (%)		PARTICIPAÇÃO	
			FEVEREIRO	MARÇO	ANUAL	MENSAL	SAFRA 2023	SAFRA 2024
TOTAL	ÁREA I	585 448	580 015	580 845	-0.8	0.1	100.0	100.0
	ÁREA II	574 156	569 151	569 742	-0.8	0.1	100.0	100.0
	PRODUÇÃO	15 482 662	15 330 746	15 338 649	-0.9	0.1	100.0	100.0
	REND. MÉDIO	26 966	26 936	26 922	-0.2	-0.1	--	--
NORTE	ÁREA I	20 471	17 909	18 723	-8.5	4.5	3.5	3.2
	ÁREA II	20 368	17 878	18 679	-8.3	4.5	3.5	3.3
	PRODUÇÃO	340 525	295 345	310 792	-8.7	5.2	2.2	2.0
	REND. MÉDIO	16 719	16 520	16 639	-0.5	0.7	--	--
RONDÔNIA	ÁREA I	92	-	-	-100.0	-	0.0	-
	ÁREA II	92	-	-	-100.0	-	0.0	-
	PRODUÇÃO	1 160	-	-	-100.0	-	0.0	-
	REND. MÉDIO	12 609	-	-	-100.0	-	--	--
ACRE	ÁREA I	412	410	410	-0.5	0.0	0.1	0.1
	ÁREA II	387	390	390	0.8	0.0	0.1	0.1
	PRODUÇÃO	5 337	5 368	5 368	0.6	0.0	0.0	0.0
	REND. MÉDIO	13 791	13 764	13 764	-0.2	0.0	--	--
AMAZONAS	ÁREA I	2 800	401	1 215	-56.6	203.0	0.5	0.2
	ÁREA II	2 800	395	1 208	-56.9	205.8	0.5	0.2
	PRODUÇÃO	50 400	8 197	23 716	-52.9	189.3	0.3	0.2
	REND. MÉDIO	18 000	20 752	19 632	9.1	-5.4	--	--
RORAIMA	ÁREA I	1 435	1 435	1 435	0.0	0.0	0.2	0.2
	ÁREA II	1 435	1 435	1 435	0.0	0.0	0.2	0.3
	PRODUÇÃO	22 331	16 959	16 959	-24.1	0.0	0.1	0.1
	REND. MÉDIO	15 562	11 818	11 818	-24.1	0.0	--	--
PARÁ	ÁREA I	15 062	15 077	15 077	0.1	0.0	2.6	2.6
	ÁREA II	15 062	15 076	15 076	0.1	0.0	2.6	2.6
	PRODUÇÃO	256 935	260 532	260 532	1.4	0.0	1.7	1.7
	REND. MÉDIO	17 058	17 281	17 281	1.3	0.0	--	--
AMAPÁ	ÁREA I	582	499	499	-14.3	0.0	0.1	0.1
	ÁREA II	509	499	487	-4.3	-2.4	0.1	0.1
	PRODUÇÃO	3 316	3 306	3 234	-2.5	-2.2	0.0	0.0
	REND. MÉDIO	6 515	6 625	6 641	1.9	0.2	--	--
TOCANTINS	ÁREA I	88	87	87	-1.1	0.0	0.0	0.0
	ÁREA II	83	83	83	0.0	0.0	0.0	0.0
	PRODUÇÃO	1 046	983	983	-6.0	0.0	0.0	0.0
	REND. MÉDIO	12 602	11 843	11 843	-6.0	0.0	--	--
NORDESTE	ÁREA I	100 340	98 758	98 740	-1.6	-0.0	17.1	17.0
	ÁREA II	91 868	90 159	90 141	-1.9	-0.0	16.0	15.8
	PRODUÇÃO	1 131 685	1 095 419	1 095 276	-3.2	-0.0	7.3	7.1
	REND. MÉDIO	12 319	12 150	12 151	-1.4	0.0	--	--
MARANHÃO	ÁREA I	73	55	55	-24.7	0.0	0.0	0.0
	ÁREA II	73	55	55	-24.7	0.0	0.0	0.0
	PRODUÇÃO	348	269	269	-22.7	0.0	0.0	0.0
	REND. MÉDIO	4 767	4 891	4 891	2.6	0.0	--	--
PIAUI	ÁREA I	180	180	162	-10.0	-10.0	0.0	0.0
	ÁREA II	180	180	162	-10.0	-10.0	0.0	0.0
	PRODUÇÃO	1 607	1 592	1 449	-9.8	-9.0	0.0	0.0
	REND. MÉDIO	8 928	8 844	8 944	0.2	1.1	--	--

LARANJA

Março 2024

GRANDES REGIÕES E UNIDADES DA FEDERAÇÃO	VARIÁVEL	SAFRA 2023	SAFRA 2024		VARIÇÃO (%)		PARTICIPAÇÃO	
			FEVEREIRO	MARÇO	ANUAL	MENSAL	SAFRA 2023	SAFRA 2024
CEARÁ	ÁREA I	944	957	957	1.4	0.0	0.2	0.2
	ÁREA II	944	957	957	1.4	0.0	0.2	0.2
	PRODUÇÃO	8 155	6 957	6 957	-14.7	0.0	0.1	0.0
	REND. MÉDIO	8 639	7 270	7 270	-15.8	0.0	--	--
RIO GRANDE DO NORTE	ÁREA I	30	25	25	-16.7	0.0	0.0	0.0
	ÁREA II	30	25	25	-16.7	0.0	0.0	0.0
	PRODUÇÃO	284	242	242	-14.8	0.0	0.0	0.0
	REND. MÉDIO	9 467	9 680	9 680	2.2	0.0	--	--
PARAÍBA	ÁREA I	751	758	758	0.9	0.0	0.1	0.1
	ÁREA II	751	758	758	0.9	0.0	0.1	0.1
	PRODUÇÃO	5 140	5 253	5 253	2.2	0.0	0.0	0.0
	REND. MÉDIO	6 844	6 930	6 930	1.3	0.0	--	--
PERNAMBUCO	ÁREA I	797	723	723	-9.3	0.0	0.1	0.1
	ÁREA II	717	674	674	-6.0	0.0	0.1	0.1
	PRODUÇÃO	7 274	3 854	3 854	-47.0	0.0	0.0	0.0
	REND. MÉDIO	10 145	5 718	5 718	-43.6	0.0	--	--
ALAGOAS	ÁREA I	8 244	6 825	6 825	-17.2	0.0	1.4	1.2
	ÁREA II	8 231	6 825	6 825	-17.1	0.0	1.4	1.2
	PRODUÇÃO	92 649	81 163	81 163	-12.4	0.0	0.6	0.5
	REND. MÉDIO	11 256	11 892	11 892	5.7	0.0	--	--
SERGIPE	ÁREA I	31 821	31 735	31 735	-0.3	0.0	5.4	5.5
	ÁREA II	30 942	30 685	30 685	-0.8	0.0	5.4	5.4
	PRODUÇÃO	381 946	368 135	368 135	-3.6	0.0	2.5	2.4
	REND. MÉDIO	12 344	11 997	11 997	-2.8	0.0	--	--
BAHIA	ÁREA I	57 500	57 500	57 500	0.0	0.0	9.8	9.9
	ÁREA II	50 000	50 000	50 000	0.0	0.0	8.7	8.8
	PRODUÇÃO	634 282	627 954	627 954	-1.0	0.0	4.1	4.1
	REND. MÉDIO	12 686	12 559	12 559	-1.0	0.0	--	--
SUDESTE	ÁREA I	408 914	407 707	407 679	-0.3	-0.0	69.8	70.2
	ÁREA II	408 118	407 350	407 322	-0.2	-0.0	71.1	71.5
	PRODUÇÃO	12 647 546	12 578 347	12 580 444	-0.5	0.0	81.7	82.0
	REND. MÉDIO	30 990	30 878	30 886	-0.3	0.0	--	--
MINAS GERAIS	ÁREA I	40 056	39 382	39 382	-1.7	0.0	6.8	6.8
	ÁREA II	40 056	39 382	39 382	-1.7	0.0	7.0	6.9
	PRODUÇÃO	1 126 854	1 059 985	1 059 985	-5.9	0.0	7.3	6.9
	REND. MÉDIO	28 132	26 915	26 915	-4.3	0.0	--	--
ESPÍRITO SANTO	ÁREA I	1 803	1 714	1 699	-5.8	-0.9	0.3	0.3
	ÁREA II	1 803	1 714	1 699	-5.8	-0.9	0.3	0.3
	PRODUÇÃO	24 245	21 857	21 501	-11.3	-1.6	0.2	0.1
	REND. MÉDIO	13 447	12 752	12 655	-5.9	-0.8	--	--
RIO DE JANEIRO	ÁREA I	4 660	4 755	4 742	1.8	-0.3	0.8	0.8
	ÁREA II	4 660	4 655	4 642	-0.4	-0.3	0.8	0.8
	PRODUÇÃO	62 936	62 994	65 447	4.0	3.9	0.4	0.4
	REND. MÉDIO	13 506	13 533	14 099	4.4	4.2	--	--
SÃO PAULO	ÁREA I	362 395	361 856	361 856	-0.1	0.0	61.9	62.3
	ÁREA II	361 599	361 599	361 599	0.0	0.0	63.0	63.5
	PRODUÇÃO	11 433 511	11 433 511	11 433 511	0.0	0.0	73.8	74.5
	REND. MÉDIO	31 619	31 619	31 619	0.0	0.0	--	--

LARANJA

Março 2024

GRANDES REGIÕES E UNIDADES DA FEDERAÇÃO	VARIÁVEL	SAFRA 2023	SAFRA 2024		VARIACÃO (%)		PARTICIPAÇÃO	
			FEVEREIRO	MARÇO	ANUAL	MENSAL	SAFRA 2023	SAFRA 2024
SUL	ÁREA I	46 416	46 256	46 345	-0.2	0.2	7.9	8.0
	ÁREA II	44 495	44 379	44 242	-0.6	-0.3	7.7	7.8
	PRODUÇÃO	1 149 512	1 160 349	1 148 207	-0.1	-1.0	7.4	7.5
	REND. MÉDIO	25 835	26 146	25 953	0.5	-0.7	--	--
PARANÁ	ÁREA I	22 500	22 500	22 500	0.0	0.0	3.8	3.9
	ÁREA II	22 500	22 500	22 500	0.0	0.0	3.9	3.9
	PRODUÇÃO	804 533	803 250	803 250	-0.2	0.0	5.2	5.2
	REND. MÉDIO	35 757	35 700	35 700	-0.2	0.0	--	--
SANTA CATARINA	ÁREA I	1 716	1 693	1 665	-3.0	-1.7	0.3	0.3
	ÁREA II	1 686	1 693	1 665	-1.2	-1.7	0.3	0.3
	PRODUÇÃO	28 466	29 336	26 737	-6.1	-8.9	0.2	0.2
	REND. MÉDIO	16 884	17 328	16 058	-4.9	-7.3	--	--
RIO GRANDE DO SUL	ÁREA I	22 200	22 063	22 180	-0.1	0.5	3.8	3.8
	ÁREA II	20 309	20 186	20 077	-1.1	-0.5	3.5	3.5
	PRODUÇÃO	316 513	327 763	318 220	0.5	-2.9	2.0	2.1
	REND. MÉDIO	15 585	16 237	15 850	1.7	-2.4	--	--
CENTRO-OESTE	ÁREA I	9 307	9 385	9 358	0.5	-0.3	1.6	1.6
	ÁREA II	9 307	9 385	9 358	0.5	-0.3	1.6	1.6
	PRODUÇÃO	213 394	201 286	203 930	-4.4	1.3	1.4	1.3
	REND. MÉDIO	22 928	21 448	21 792	-5.0	1.6	--	--
MATO GROSSO DO SUL	ÁREA I	1 536	1 518	1 516	-1.3	-0.1	0.3	0.3
	ÁREA II	1 536	1 518	1 516	-1.3	-0.1	0.3	0.3
	PRODUÇÃO	35 068	30 319	33 187	-5.4	9.5	0.2	0.2
	REND. MÉDIO	22 831	19 973	21 891	-4.1	9.6	--	--
MATO GROSSO	ÁREA I	455	447	422	-7.3	-5.6	0.1	0.1
	ÁREA II	455	447	422	-7.3	-5.6	0.1	0.1
	PRODUÇÃO	4 337	4 195	3 971	-8.4	-5.3	0.0	0.0
	REND. MÉDIO	9 532	9 385	9 410	-1.3	0.3	--	--
GOIÁS	ÁREA I	7 266	7 370	7 370	1.4	0.0	1.2	1.3
	ÁREA II	7 266	7 370	7 370	1.4	0.0	1.3	1.3
	PRODUÇÃO	172 978	165 761	165 761	-4.2	0.0	1.1	1.1
	REND. MÉDIO	23 806	22 491	22 491	-5.5	0.0	--	--
DISTRITO FEDERAL	ÁREA I	50	50	50	0.0	0.0	0.0	0.0
	ÁREA II	50	50	50	0.0	0.0	0.0	0.0
	PRODUÇÃO	1 011	1 011	1 011	0.0	0.0	0.0	0.0
	REND. MÉDIO	20 220	20 220	20 220	0.0	0.0	--	--

Nota - Área (ha), Produção (t) e Rendimento Médio (kg/ha).

Para as Unidades da Federação que, por força do calendário agrícola, ainda não dispõem das estimativas iniciais, os dados correspondem a uma projeção obtida a partir das informações de anos anteriores.

ÁREA I é a área plantada.

ÁREA II é a área colhida ou a ser colhida.

Fonte: IBGE, Diretoria de Pesquisas, Coordenação de Estatísticas Agropecuárias, Levantamento Sistemático da Produção Agrícola, Março/2024.

MANDIOCA

Março 2024

GRANDES REGIÕES E UNIDADES DA FEDERAÇÃO	VARIÁVEL	SAFRA 2023	SAFRA 2024		VARIÇÃO (%)		PARTICIPAÇÃO	
			FEVEREIRO	MARÇO	ANUAL	MENSAL	SAFRA 2023	SAFRA 2024
TOTAL	ÁREA I	1 272 041	1 213 581	1 256 143	-1.2	3.5	100.0	100.0
	ÁREA II	1 236 053	1 171 124	1 215 641	-1.7	3.8	100.0	100.0
	PRODUÇÃO	19 133 751	18 213 058	18 665 613	-2.4	2.5	100.0	100.0
	REND. MÉDIO	15 480	15 552	15 355	-0.8	-1.3	--	--
NORTE	ÁREA I	435 094	356 477	402 064	-7.6	12.8	34.2	32.0
	ÁREA II	432 052	348 145	393 084	-9.0	12.9	35.0	32.3
	PRODUÇÃO	6 347 673	5 440 524	5 880 503	-7.4	8.1	33.2	31.5
	REND. MÉDIO	14 692	15 627	14 960	1.8	-4.3	--	--
RONDÔNIA	ÁREA I	17 952	17 305	17 185	-4.3	-0.7	1.4	1.4
	ÁREA II	17 876	17 305	17 185	-3.9	-0.7	1.4	1.4
	PRODUÇÃO	375 533	361 094	359 203	-4.3	-0.5	2.0	1.9
	REND. MÉDIO	21 008	20 866	20 902	-0.5	0.2	--	--
ACRE	ÁREA I	21 945	21 945	21 945	0.0	0.0	1.7	1.7
	ÁREA II	21 485	21 895	20 400	-5.1	-6.8	1.7	1.7
	PRODUÇÃO	497 670	505 902	469 755	-5.6	-7.1	2.6	2.5
	REND. MÉDIO	23 164	23 106	23 027	-0.6	-0.3	--	--
AMAZONAS	ÁREA I	87 000	32 184	77 891	-10.5	142.0	6.8	6.2
	ÁREA II	87 000	26 079	73 131	-15.9	180.4	7.0	6.0
	PRODUÇÃO	974 000	269 555	752 483	-22.7	179.2	5.1	4.0
	REND. MÉDIO	11 195	10 336	10 290	-8.1	-0.4	--	--
RORAIMA	ÁREA I	5 970	5 970	5 970	0.0	0.0	0.5	0.5
	ÁREA II	5 970	5 970	5 970	0.0	0.0	0.5	0.5
	PRODUÇÃO	74 340	133 907	133 907	80.1	0.0	0.4	0.7
	REND. MÉDIO	12 452	22 430	22 430	80.1	0.0	--	--
PARÁ	ÁREA I	275 532	255 011	255 011	-7.4	0.0	21.7	20.3
	ÁREA II	274 262	253 161	253 161	-7.7	0.0	22.2	20.8
	PRODUÇÃO	4 066 187	3 829 599	3 829 599	-5.8	0.0	21.3	20.5
	REND. MÉDIO	14 826	15 127	15 127	2.0	0.0	--	--
AMAPÁ	ÁREA I	10 206	9 150	9 150	-10.3	0.0	0.8	0.7
	ÁREA II	9 007	9 150	8 652	-3.9	-5.4	0.7	0.7
	PRODUÇÃO	95 110	95 554	90 643	-4.7	-5.1	0.5	0.5
	REND. MÉDIO	10 560	10 443	10 477	-0.8	0.3	--	--
TOCANTINS	ÁREA I	16 489	14 912	14 912	-9.6	0.0	1.3	1.2
	ÁREA II	16 452	14 585	14 585	-11.3	0.0	1.3	1.2
	PRODUÇÃO	264 833	244 913	244 913	-7.5	0.0	1.4	1.3
	REND. MÉDIO	16 097	16 792	16 792	4.3	0.0	--	--
NORDESTE	ÁREA I	425 553	434 629	434 926	2.2	0.1	33.5	34.6
	ÁREA II	403 763	413 959	414 256	2.6	0.1	32.7	34.1
	PRODUÇÃO	4 174 843	4 125 132	4 118 614	-1.3	-0.2	21.8	22.1
	REND. MÉDIO	10 340	9 965	9 942	-3.8	-0.2	--	--
MARANHÃO	ÁREA I	49 976	51 084	51 084	2.2	0.0	3.9	4.1
	ÁREA II	49 976	51 084	51 084	2.2	0.0	4.0	4.2
	PRODUÇÃO	398 418	404 953	404 907	1.6	-0.0	2.1	2.2
	REND. MÉDIO	7 972	7 927	7 926	-0.6	-0.0	--	--
PIAUI	ÁREA I	44 991	46 032	46 302	2.9	0.6	3.5	3.7
	ÁREA II	44 991	46 032	46 302	2.9	0.6	3.6	3.8
	PRODUÇÃO	489 577	534 810	527 518	7.7	-1.4	2.6	2.8
	REND. MÉDIO	10 882	11 618	11 393	4.7	-1.9	--	--

MANDIOCA

Março 2024

GRANDES REGIÕES E UNIDADES DA FEDERAÇÃO	VARIÁVEL	SAFRA 2023	SAFRA 2024		VARIAÇÃO (%)		PARTICIPAÇÃO	
			FEVEREIRO	MARÇO	ANUAL	MENSAL	SAFRA 2023	SAFRA 2024
CEARÁ	ÁREA I	67 104	74 656	74 683	11.3	0.0	5.3	5.9
	ÁREA II	67 104	74 656	74 683	11.3	0.0	5.4	6.1
	PRODUÇÃO	727 825	699 204	700 024	-3.8	0.1	3.8	3.8
	REND. MÉDIO	10 846	9 366	9 373	-13.6	0.1	--	--
RIO GRANDE DO NORTE	ÁREA I	22 920	22 952	22 952	0.1	0.0	1.8	1.8
	ÁREA II	22 508	22 540	22 540	0.1	0.0	1.8	1.9
	PRODUÇÃO	237 452	230 123	230 123	-3.1	0.0	1.2	1.2
	REND. MÉDIO	10 550	10 210	10 210	-3.2	0.0	--	--
PARAÍBA	ÁREA I	15 208	15 040	15 040	-1.1	0.0	1.2	1.2
	ÁREA II	15 199	15 040	15 040	-1.0	0.0	1.2	1.2
	PRODUÇÃO	155 830	142 143	142 143	-8.8	0.0	0.8	0.8
	REND. MÉDIO	10 253	9 451	9 451	-7.8	0.0	--	--
PERNAMBUCO	ÁREA I	47 948	50 271	50 271	4.8	0.0	3.8	4.0
	ÁREA II	46 522	49 453	49 453	6.3	0.0	3.8	4.1
	PRODUÇÃO	515 925	516 160	516 160	0.0	0.0	2.7	2.8
	REND. MÉDIO	11 090	10 437	10 437	-5.9	0.0	--	--
ALAGOAS	ÁREA I	35 678	35 644	35 644	-0.1	0.0	2.8	2.8
	ÁREA II	35 289	35 644	35 644	1.0	0.0	2.9	2.9
	PRODUÇÃO	532 352	521 358	521 358	-2.1	0.0	2.8	2.8
	REND. MÉDIO	15 085	14 627	14 627	-3.0	0.0	--	--
SERGIPE	ÁREA I	18 728	15 950	15 950	-14.8	0.0	1.5	1.3
	ÁREA II	13 174	10 510	10 510	-20.2	0.0	1.1	0.9
	PRODUÇÃO	179 122	151 094	151 094	-15.6	0.0	0.9	0.8
	REND. MÉDIO	13 597	14 376	14 376	5.7	0.0	--	--
BAHIA	ÁREA I	123 000	123 000	123 000	0.0	0.0	9.7	9.8
	ÁREA II	109 000	109 000	109 000	0.0	0.0	8.8	9.0
	PRODUÇÃO	938 342	925 287	925 287	-1.4	0.0	4.9	5.0
	REND. MÉDIO	8 609	8 489	8 489	-1.4	0.0	--	--
SUDESTE	ÁREA I	122 178	121 501	121 866	-0.3	0.3	9.6	9.7
	ÁREA II	120 322	120 182	120 254	-0.1	0.1	9.7	9.9
	PRODUÇÃO	2 485 777	2 287 574	2 302 441	-7.4	0.6	13.0	12.3
	REND. MÉDIO	20 659	19 034	19 146	-7.3	0.6	--	--
MINAS GERAIS	ÁREA I	39 536	39 039	39 039	-1.3	0.0	3.1	3.1
	ÁREA II	39 536	39 039	39 039	-1.3	0.0	3.2	3.2
	PRODUÇÃO	572 565	550 484	550 484	-3.9	0.0	3.0	2.9
	REND. MÉDIO	14 482	14 101	14 101	-2.6	0.0	--	--
ESPÍRITO SANTO	ÁREA I	7 705	7 520	7 488	-2.8	-0.4	0.6	0.6
	ÁREA II	7 705	7 520	7 488	-2.8	-0.4	0.6	0.6
	PRODUÇÃO	130 700	127 764	126 415	-3.3	-1.1	0.7	0.7
	REND. MÉDIO	16 963	16 990	16 882	-0.5	-0.6	--	--
RIO DE JANEIRO	ÁREA I	13 521	12 684	13 081	-3.3	3.1	1.1	1.0
	ÁREA II	11 765	11 494	11 598	-1.4	0.9	1.0	1.0
	PRODUÇÃO	190 304	153 402	169 618	-10.9	10.6	1.0	0.9
	REND. MÉDIO	16 175	13 346	14 625	-9.6	9.6	--	--
SÃO PAULO	ÁREA I	61 416	62 258	62 258	1.4	0.0	4.8	5.0
	ÁREA II	61 316	62 129	62 129	1.3	0.0	5.0	5.1
	PRODUÇÃO	1 592 208	1 455 924	1 455 924	-8.6	0.0	8.3	7.8
	REND. MÉDIO	25 967	23 434	23 434	-9.8	0.0	--	--

MANDIOCA

Março 2024

GRANDES REGIÕES E UNIDADES DA FEDERAÇÃO	VARIÁVEL	SAFRA 2023	SAFRA 2024		VARIÇÃO (%)		PARTICIPAÇÃO	
			FEVEREIRO	MARÇO	ANUAL	MENSAL	SAFRA 2023	SAFRA 2024
SUL	ÁREA I	206 040	214 069	212 802	3.3	-0.6	16.2	16.9
	ÁREA II	196 811	204 947	203 576	3.4	-0.7	15.9	16.7
	PRODUÇÃO	4 493 678	4 664 018	4 654 700	3.6	-0.2	23.5	24.9
	REND. MÉDIO	22 832	22 757	22 865	0.1	0.5	--	--
PARANÁ	ÁREA I	138 500	147 800	146 500	5.8	-0.9	10.9	11.7
	ÁREA II	138 500	147 800	146 500	5.8	-0.9	11.2	12.1
	PRODUÇÃO	3 483 300	3 619 200	3 612 300	3.7	-0.2	18.2	19.4
	REND. MÉDIO	25 150	24 487	24 657	-2.0	0.7	--	--
SANTA CATARINA	ÁREA I	14 652	14 407	14 680	0.2	1.9	1.2	1.2
	ÁREA II	14 634	14 389	14 528	-0.7	1.0	1.2	1.2
	PRODUÇÃO	303 577	291 994	292 103	-3.8	0.0	1.6	1.6
	REND. MÉDIO	20 745	20 293	20 106	-3.1	-0.9	--	--
RIO GRANDE DO SUL	ÁREA I	52 888	51 862	51 622	-2.4	-0.5	4.2	4.1
	ÁREA II	43 677	42 758	42 548	-2.6	-0.5	3.5	3.5
	PRODUÇÃO	706 801	752 824	750 297	6.2	-0.3	3.7	4.0
	REND. MÉDIO	16 182	17 607	17 634	9.0	0.2	--	--
CENTRO-OESTE	ÁREA I	83 176	86 905	84 485	1.6	-2.8	6.5	6.7
	ÁREA II	83 105	83 891	84 471	1.6	0.7	6.7	6.9
	PRODUÇÃO	1 631 780	1 695 810	1 709 355	4.8	0.8	8.5	9.2
	REND. MÉDIO	19 635	20 214	20 236	3.1	0.1	--	--
MATO GROSSO DO SUL	ÁREA I	52 083	54 673	55 668	6.9	1.8	4.1	4.4
	ÁREA II	52 064	54 673	55 668	6.9	1.8	4.2	4.6
	PRODUÇÃO	1 157 134	1 249 498	1 271 155	9.9	1.7	6.0	6.8
	REND. MÉDIO	22 225	22 854	22 835	2.7	-0.1	--	--
MATO GROSSO	ÁREA I	17 973	18 527	15 177	-15.6	-18.1	1.4	1.2
	ÁREA II	17 921	15 513	15 163	-15.4	-2.3	1.4	1.2
	PRODUÇÃO	266 563	227 599	220 709	-17.2	-3.0	1.4	1.2
	REND. MÉDIO	14 874	14 672	14 556	-2.1	-0.8	--	--
GOIÁS	ÁREA I	11 870	12 455	12 390	4.4	-0.5	0.9	1.0
	ÁREA II	11 870	12 455	12 390	4.4	-0.5	1.0	1.0
	PRODUÇÃO	188 400	199 077	197 855	5.0	-0.6	1.0	1.1
	REND. MÉDIO	15 872	15 984	15 969	0.6	-0.1	--	--
DISTRITO FEDERAL	ÁREA I	1 250	1 250	1 250	0.0	0.0	0.1	0.1
	ÁREA II	1 250	1 250	1 250	0.0	0.0	0.1	0.1
	PRODUÇÃO	19 683	19 636	19 636	-0.2	0.0	0.1	0.1
	REND. MÉDIO	15 746	15 709	15 709	-0.2	0.0	--	--

Nota - Área (ha), Produção (t) e Rendimento Médio (kg/ha).

Para as Unidades da Federação que, por força do calendário agrícola, ainda não dispõem das estimativas iniciais, os dados correspondem a uma projeção obtida a partir das informações de anos anteriores.

ÁREA I é a área plantada.

ÁREA II é a área colhida ou a ser colhida.

Fonte: IBGE, Diretoria de Pesquisas, Coordenação de Estatísticas Agropecuárias, Levantamento Sistemático da Produção Agrícola, Março/2024.

MILHO (em grão) - TOTAL

Março 2024

GRANDES REGIÕES E UNIDADES DA FEDERAÇÃO	VARIÁVEL	SAFRA 2023	SAFRA 2024		VARIÇÃO (%)		PARTICIPAÇÃO	
			FEVEREIRO	MARÇO	ANUAL	MENSAL	SAFRA 2023	SAFRA 2024
TOTAL	ÁREA I	22 290 452	21 150 533	20 902 616	-6.2	-1.2	100.0	100.0
	ÁREA II	22 104 334	21 065 007	20 817 958	-5.8	-1.2	100.0	100.0
	PRODUÇÃO	131 085 011	116 870 040	116 122 535	-11.4	-0.6	100.0	100.0
	REND. MÉDIO	5 930	5 548	5 578	-5.9	0.5	--	--
NORTE	ÁREA I	1 274 174	1 381 480	1 397 562	9.7	1.2	5.7	6.7
	ÁREA II	1 273 901	1 378 770	1 394 800	9.5	1.2	5.8	6.7
	PRODUÇÃO	5 491 583	5 614 155	5 675 917	3.4	1.1	4.2	4.9
	REND. MÉDIO	4 311	4 072	4 069	-5.6	-0.1	--	--
RONDÔNIA	ÁREA I	356 552	338 576	353 077	-1.0	4.3	1.6	1.7
	ÁREA II	356 373	338 576	353 075	-0.9	4.3	1.6	1.7
	PRODUÇÃO	1 704 245	1 484 386	1 542 593	-9.5	3.9	1.3	1.3
	REND. MÉDIO	4 782	4 384	4 369	-8.6	-0.3	--	--
ACRE	ÁREA I	40 831	37 705	37 705	-7.7	0.0	0.2	0.2
	ÁREA II	40 831	37 705	37 705	-7.7	0.0	0.2	0.2
	PRODUÇÃO	139 308	119 841	119 841	-14.0	0.0	0.1	0.1
	REND. MÉDIO	3 412	3 178	3 178	-6.9	0.0	--	--
AMAZONAS	ÁREA I	3 450	693	2 274	-34.1	228.1	0.0	0.0
	ÁREA II	3 450	693	2 252	-34.7	225.0	0.0	0.0
	PRODUÇÃO	8 280	1 736	5 307	-35.9	205.7	0.0	0.0
	REND. MÉDIO	2 400	2 505	2 357	-1.8	-5.9	--	--
RORAIMA	ÁREA I	15 520	15 520	15 520	0.0	0.0	0.1	0.1
	ÁREA II	15 520	15 520	15 520	0.0	0.0	0.1	0.1
	PRODUÇÃO	97 390	45 458	45 458	-53.3	0.0	0.1	0.0
	REND. MÉDIO	6 275	2 929	2 929	-53.3	0.0	--	--
PARÁ	ÁREA I	440 965	500 065	500 065	13.4	0.0	2.0	2.4
	ÁREA II	440 965	500 065	500 065	13.4	0.0	2.0	2.4
	PRODUÇÃO	1 569 821	1 775 998	1 775 998	13.1	0.0	1.2	1.5
	REND. MÉDIO	3 560	3 552	3 552	-0.2	0.0	--	--
AMAPÁ	ÁREA I	2 388	2 296	2 296	-3.9	0.0	0.0	0.0
	ÁREA II	2 294	2 296	2 268	-1.1	-1.2	0.0	0.0
	PRODUÇÃO	2 217	2 225	2 209	-0.4	-0.7	0.0	0.0
	REND. MÉDIO	966	969	974	0.8	0.5	--	--
TOCANTINS	ÁREA I	414 468	486 625	486 625	17.4	0.0	1.9	2.3
	ÁREA II	414 468	483 915	483 915	16.8	0.0	1.9	2.3
	PRODUÇÃO	1 970 322	2 184 511	2 184 511	10.9	0.0	1.5	1.9
	REND. MÉDIO	4 754	4 514	4 514	-5.0	0.0	--	--
NORDESTE	ÁREA I	3 025 489	2 739 934	2 729 046	-9.8	-0.4	13.6	13.1
	ÁREA II	2 848 501	2 687 309	2 676 071	-6.1	-0.4	12.9	12.9
	PRODUÇÃO	9 863 382	8 325 943	8 256 925	-16.3	-0.8	7.5	7.1
	REND. MÉDIO	3 463	3 098	3 085	-10.9	-0.4	--	--
MARANHÃO	ÁREA I	531 643	506 852	503 471	-5.3	-0.7	2.4	2.4
	ÁREA II	531 643	506 852	503 471	-5.3	-0.7	2.4	2.4
	PRODUÇÃO	2 479 323	2 292 957	2 291 243	-7.6	-0.1	1.9	2.0
	REND. MÉDIO	4 664	4 524	4 551	-2.4	0.6	--	--
PIAUI	ÁREA I	602 284	459 751	449 379	-25.4	-2.3	2.7	2.1
	ÁREA II	587 849	459 751	449 029	-23.6	-2.3	2.7	2.2
	PRODUÇÃO	2 756 503	1 914 446	1 834 122	-33.5	-4.2	2.1	1.6
	REND. MÉDIO	4 689	4 164	4 085	-12.9	-1.9	--	--

MILHO (em grão) - TOTAL

Março 2024

GRANDES REGIÕES E UNIDADES DA FEDERAÇÃO	VARIÁVEL	SAFRA 2023	SAFRA 2024		VARIACÃO (%)		PARTICIPAÇÃO	
			FEVEREIRO	MARÇO	ANUAL	MENSAL	SAFRA 2023	SAFRA 2024
CEARÁ	ÁREA I	600 328	604 370	607 235	1.2	0.5	2.7	2.9
	ÁREA II	599 608	604 370	607 235	1.3	0.5	2.7	2.9
	PRODUÇÃO	359 724	412 845	425 865	18.4	3.2	0.3	0.4
	REND. MÉDIO	600	683	701	16.8	2.6	--	--
RIO GRANDE DO NORTE	ÁREA I	65 984	66 232	66 232	0.4	0.0	0.3	0.3
	ÁREA II	44 262	48 071	48 071	8.6	0.0	0.2	0.2
	PRODUÇÃO	24 726	27 207	27 207	10.0	0.0	0.0	0.0
	REND. MÉDIO	559	566	566	1.3	0.0	--	--
PARAÍBA	ÁREA I	101 439	93 151	93 151	-8.2	0.0	0.5	0.4
	ÁREA II	89 775	93 151	93 151	3.8	0.0	0.4	0.4
	PRODUÇÃO	42 097	108 265	108 265	157.2	0.0	0.0	0.1
	REND. MÉDIO	469	1 162	1 162	147.8	0.0	--	--
PERNAMBUCO	ÁREA I	187 096	194 562	194 562	4.0	0.0	0.8	0.9
	ÁREA II	84 765	165 008	165 008	94.7	0.0	0.4	0.8
	PRODUÇÃO	46 331	104 007	104 007	124.5	0.0	0.0	0.1
	REND. MÉDIO	547	630	630	15.2	0.0	--	--
ALAGOAS	ÁREA I	53 803	61 564	61 564	14.4	0.0	0.2	0.3
	ÁREA II	32 597	61 564	61 564	88.9	0.0	0.1	0.3
	PRODUÇÃO	72 807	127 839	127 839	75.6	0.0	0.1	0.1
	REND. MÉDIO	2 234	2 077	2 077	-7.0	0.0	--	--
SERGIPE	ÁREA I	184 912	184 452	184 452	-0.2	0.0	0.8	0.9
	ÁREA II	180 002	179 542	179 542	-0.3	0.0	0.8	0.9
	PRODUÇÃO	986 951	914 407	914 407	-7.4	0.0	0.8	0.8
	REND. MÉDIO	5 483	5 093	5 093	-7.1	0.0	--	--
BAHIA	ÁREA I	698 000	569 000	569 000	-18.5	0.0	3.1	2.7
	ÁREA II	698 000	569 000	569 000	-18.5	0.0	3.2	2.7
	PRODUÇÃO	3 094 920	2 423 970	2 423 970	-21.7	0.0	2.4	2.1
	REND. MÉDIO	4 434	4 260	4 260	-3.9	0.0	--	--
SUDESTE	ÁREA I	2 029 116	1 941 772	1 925 264	-5.1	-0.9	9.1	9.2
	ÁREA II	2 027 296	1 914 478	1 898 630	-6.3	-0.8	9.2	9.1
	PRODUÇÃO	12 848 208	11 282 643	11 382 695	-11.4	0.9	9.8	9.8
	REND. MÉDIO	6 338	5 893	5 995	-5.4	1.7	--	--
MINAS GERAIS	ÁREA I	1 228 588	1 148 632	1 132 216	-7.8	-1.4	5.5	5.4
	ÁREA II	1 228 338	1 124 868	1 109 112	-9.7	-1.4	5.6	5.3
	PRODUÇÃO	8 296 982	6 918 108	7 019 174	-15.4	1.5	6.3	6.0
	REND. MÉDIO	6 755	6 150	6 329	-6.3	2.9	--	--
ESPÍRITO SANTO	ÁREA I	18 345	16 821	16 802	-8.4	-0.1	0.1	0.1
	ÁREA II	18 305	16 821	16 802	-8.2	-0.1	0.1	0.1
	PRODUÇÃO	67 412	59 889	59 099	-12.3	-1.3	0.1	0.1
	REND. MÉDIO	3 683	3 560	3 517	-4.5	-1.2	--	--
RIO DE JANEIRO	ÁREA I	2 237	2 203	2 130	-4.8	-3.3	0.0	0.0
	ÁREA II	2 237	2 203	2 130	-4.8	-3.3	0.0	0.0
	PRODUÇÃO	11 874	11 527	11 303	-4.8	-1.9	0.0	0.0
	REND. MÉDIO	5 308	5 232	5 307	-0.0	1.4	--	--
SÃO PAULO	ÁREA I	779 946	774 116	774 116	-0.7	0.0	3.5	3.7
	ÁREA II	778 416	770 586	770 586	-1.0	0.0	3.5	3.7
	PRODUÇÃO	4 471 940	4 293 119	4 293 119	-4.0	0.0	3.4	3.7
	REND. MÉDIO	5 745	5 571	5 571	-3.0	0.0	--	--

MILHO (em grão) - TOTAL

Março 2024

GRANDES REGIÕES E UNIDADES DA FEDERAÇÃO	VARIÁVEL	SAFRA 2023	SAFRA 2024		VARIÇÃO (%)		PARTICIPAÇÃO	
			FEVEREIRO	MARÇO	ANUAL	MENSAL	SAFRA 2023	SAFRA 2024
SUL	ÁREA I	3 909 446	3 835 259	3 830 760	-2.0	-0.1	17.5	18.3
	ÁREA II	3 902 464	3 832 362	3 828 473	-1.9	-0.1	17.7	18.4
	PRODUÇÃO	24 508 564	25 150 762	23 845 555	-2.7	-5.2	18.7	20.5
	REND. MÉDIO	6 280	6 563	6 228	-0.8	-5.1	--	--
PARANÁ	ÁREA I	2 758 800	2 711 000	2 723 300	-1.3	0.5	12.4	13.0
	ÁREA II	2 758 800	2 711 000	2 723 300	-1.3	0.5	12.5	13.1
	PRODUÇÃO	17 958 800	17 222 100	16 770 500	-6.6	-2.6	13.7	14.4
	REND. MÉDIO	6 510	6 353	6 158	-5.4	-3.1	--	--
SANTA CATARINA	ÁREA I	327 980	305 992	295 516	-9.9	-3.4	1.5	1.4
	ÁREA II	327 836	305 759	295 062	-10.0	-3.5	1.5	1.4
	PRODUÇÃO	2 589 386	2 419 201	2 067 453	-20.2	-14.5	2.0	1.8
	REND. MÉDIO	7 898	7 912	7 007	-11.3	-11.4	--	--
RIO GRANDE DO SUL	ÁREA I	822 666	818 267	811 944	-1.3	-0.8	3.7	3.9
	ÁREA II	815 828	815 603	810 111	-0.7	-0.7	3.7	3.9
	PRODUÇÃO	3 960 378	5 509 461	5 007 602	26.4	-9.1	3.0	4.3
	REND. MÉDIO	4 854	6 755	6 181	27.3	-8.5	--	--
CENTRO-OESTE	ÁREA I	12 052 227	11 252 088	11 019 984	-8.6	-2.1	54.1	52.7
	ÁREA II	12 052 172	11 252 088	11 019 984	-8.6	-2.1	54.5	52.9
	PRODUÇÃO	78 373 274	66 496 537	66 961 443	-14.6	0.7	59.8	57.7
	REND. MÉDIO	6 503	5 910	6 076	-6.6	2.8	--	--
MATO GROSSO DO SUL	ÁREA I	2 398 946	2 399 541	2 118 537	-11.7	-11.7	10.8	10.1
	ÁREA II	2 398 891	2 399 541	2 118 537	-11.7	-11.7	10.9	10.2
	PRODUÇÃO	13 468 542	12 518 113	11 489 168	-14.7	-8.2	10.3	9.9
	REND. MÉDIO	5 614	5 217	5 423	-3.4	3.9	--	--
MATO GROSSO	ÁREA I	7 496 161	6 707 774	6 761 884	-9.8	0.8	33.6	32.3
	ÁREA II	7 496 161	6 707 774	6 761 884	-9.8	0.8	33.9	32.5
	PRODUÇÃO	50 543 494	40 058 322	41 629 378	-17.6	3.9	38.6	35.8
	REND. MÉDIO	6 743	5 972	6 156	-8.7	3.1	--	--
GOIÁS	ÁREA I	2 101 620	2 086 773	2 086 563	-0.7	-0.0	9.4	10.0
	ÁREA II	2 101 620	2 086 773	2 086 563	-0.7	-0.0	9.5	10.0
	PRODUÇÃO	14 048 839	13 493 370	13 494 165	-3.9	0.0	10.7	11.6
	REND. MÉDIO	6 685	6 466	6 467	-3.3	0.0	--	--
DISTRITO FEDERAL	ÁREA I	55 500	58 000	53 000	-4.5	-8.6	0.2	0.3
	ÁREA II	55 500	58 000	53 000	-4.5	-8.6	0.3	0.3
	PRODUÇÃO	312 399	426 732	348 732	11.6	-18.3	0.2	0.3
	REND. MÉDIO	5 629	7 357	6 580	16.9	-10.6	--	--

Nota - Área (ha), Produção (t) e Rendimento Médio (kg/ha).

Para as Unidades da Federação que, por força do calendário agrícola, ainda não dispõem das estimativas iniciais, os dados correspondem a uma projeção obtida a partir das informações de anos anteriores.

ÁREA I é a área plantada.

ÁREA II é a área colhida ou a ser colhida.

Fonte: IBGE, Diretoria de Pesquisas, Coordenação de Estatísticas Agropecuárias, Levantamento Sistemático da Produção Agrícola, Março/2024.

MILHO (em grão) 1ª safra

Março 2024

GRANDES REGIÕES E UNIDADES DA FEDERAÇÃO	VARIÁVEL	SAFRA 2023	SAFRA 2024		VARIACÃO (%)		PARTICIPACÃO	
			FEVEREIRO	MARÇO	ANUAL	MENSAL	SAFRA 2023	SAFRA 2024
TOTAL	ÁREA I	5 312 116	4 845 793	4 819 726	-9.3	-0.5	100.0	100.0
	ÁREA II	5 173 335	4 775 252	4 750 053	-8.2	-0.5	100.0	100.0
	PRODUÇÃO	27 738 515	25 084 101	24 071 504	-13.2	-4.0	100.0	100.0
	REND. MÉDIO	5 362	5 253	5 068	-5.5	-3.5	--	--
NORTE	ÁREA I	406 061	347 941	348 851	-14.1	0.3	7.6	7.2
	ÁREA II	405 852	345 231	346 089	-14.7	0.2	7.8	7.3
	PRODUÇÃO	1 540 305	1 152 813	1 151 999	-25.2	-0.1	5.6	4.8
	REND. MÉDIO	3 795	3 339	3 329	-12.3	-0.3	--	--
RONDÔNIA	ÁREA I	22 749	21 063	20 392	-10.4	-3.2	0.4	0.4
	ÁREA II	22 634	21 063	20 390	-9.9	-3.2	0.4	0.4
	PRODUÇÃO	82 543	78 560	74 191	-10.1	-5.6	0.3	0.3
	REND. MÉDIO	3 647	3 730	3 639	-0.2	-2.4	--	--
ACRE	ÁREA I	29 890	28 820	28 820	-3.6	0.0	0.6	0.6
	ÁREA II	29 890	28 820	28 820	-3.6	0.0	0.6	0.6
	PRODUÇÃO	90 371	81 086	81 086	-10.3	0.0	0.3	0.3
	REND. MÉDIO	3 023	2 814	2 814	-6.9	0.0	--	--
AMAZONAS	ÁREA I	3 450	693	2 274	-34.1	228.1	0.1	0.0
	ÁREA II	3 450	693	2 252	-34.7	225.0	0.1	0.0
	PRODUÇÃO	8 280	1 736	5 307	-35.9	205.7	0.0	0.0
	REND. MÉDIO	2 400	2 505	2 357	-1.8	-5.9	--	--
RORAIMA	ÁREA I	15 520	15 520	15 520	0.0	0.0	0.3	0.3
	ÁREA II	15 520	15 520	15 520	0.0	0.0	0.3	0.3
	PRODUÇÃO	97 390	45 458	45 458	-53.3	0.0	0.4	0.2
	REND. MÉDIO	6 275	2 929	2 929	-53.3	0.0	--	--
PARÁ	ÁREA I	205 420	199 970	199 970	-2.7	0.0	3.9	4.1
	ÁREA II	205 420	199 970	199 970	-2.7	0.0	4.0	4.2
	PRODUÇÃO	733 083	636 718	636 718	-13.1	0.0	2.6	2.6
	REND. MÉDIO	3 569	3 184	3 184	-10.8	0.0	--	--
AMAPÁ	ÁREA I	2 388	2 296	2 296	-3.9	0.0	0.0	0.0
	ÁREA II	2 294	2 296	2 268	-1.1	-1.2	0.0	0.0
	PRODUÇÃO	2 217	2 225	2 209	-0.4	-0.7	0.0	0.0
	REND. MÉDIO	966	969	974	0.8	0.5	--	--
TOCANTINS	ÁREA I	126 644	79 579	79 579	-37.2	0.0	2.4	1.7
	ÁREA II	126 644	76 869	76 869	-39.3	0.0	2.4	1.6
	PRODUÇÃO	526 421	307 030	307 030	-41.7	0.0	1.9	1.3
	REND. MÉDIO	4 157	3 994	3 994	-3.9	0.0	--	--
NORDESTE	ÁREA I	2 088 502	1 898 973	1 886 462	-9.7	-0.7	39.3	39.1
	ÁREA II	1 957 272	1 857 833	1 844 972	-5.7	-0.7	37.8	38.8
	PRODUÇÃO	6 435 857	5 473 903	5 401 390	-16.1	-1.3	23.2	22.4
	REND. MÉDIO	3 288	2 946	2 928	-10.9	-0.6	--	--
MARANHÃO	ÁREA I	318 085	317 339	312 335	-1.8	-1.6	6.0	6.5
	ÁREA II	318 085	317 339	312 335	-1.8	-1.6	6.1	6.6
	PRODUÇÃO	1 595 164	1 546 009	1 540 860	-3.4	-0.3	5.8	6.4
	REND. MÉDIO	5 015	4 872	4 933	-1.6	1.3	--	--
PIAUI	ÁREA I	456 325	392 926	382 554	-16.2	-2.6	8.6	7.9
	ÁREA II	441 890	392 926	382 204	-13.5	-2.7	8.5	8.0
	PRODUÇÃO	2 046 297	1 578 037	1 497 653	-26.8	-5.1	7.4	6.2
	REND. MÉDIO	4 631	4 016	3 918	-15.4	-2.4	--	--

MILHO (em grão) 1ª safra

Março 2024

GRANDES REGIÕES E UNIDADES DA FEDERAÇÃO	VARIÁVEL	SAFRA 2023	SAFRA 2024		VARIÇÃO (%)		PARTICIPAÇÃO	
			FEVEREIRO	MARÇO	ANUAL	MENSAL	SAFRA 2023	SAFRA 2024
CEARÁ	ÁREA I	600 188	604 270	607 135	1.2	0.5	11.3	12.6
	ÁREA II	599 468	604 270	607 135	1.3	0.5	11.6	12.8
	PRODUÇÃO	358 638	412 395	425 415	18.6	3.2	1.3	1.8
	REND. MÉDIO	598	682	701	17.2	2.8	--	--
RIO GRANDE DO NORTE	ÁREA I	65 984	66 232	66 232	0.4	0.0	1.2	1.4
	ÁREA II	44 262	48 071	48 071	8.6	0.0	0.9	1.0
	PRODUÇÃO	24 726	27 207	27 207	10.0	0.0	0.1	0.1
	REND. MÉDIO	559	566	566	1.3	0.0	--	--
PARAÍBA	ÁREA I	101 439	93 151	93 151	-8.2	0.0	1.9	1.9
	ÁREA II	89 775	93 151	93 151	3.8	0.0	1.7	2.0
	PRODUÇÃO	42 097	108 265	108 265	157.2	0.0	0.2	0.4
	REND. MÉDIO	469	1 162	1 162	147.8	0.0	--	--
PERNAMBUCO	ÁREA I	118 481	126 055	126 055	6.4	0.0	2.2	2.6
	ÁREA II	35 792	103 076	103 076	188.0	0.0	0.7	2.2
	PRODUÇÃO	19 215	59 230	59 230	208.2	0.0	0.1	0.2
	REND. MÉDIO	537	575	575	7.1	0.0	--	--
BAHIA	ÁREA I	428 000	299 000	299 000	-30.1	0.0	8.1	6.2
	ÁREA II	428 000	299 000	299 000	-30.1	0.0	8.3	6.3
	PRODUÇÃO	2 349 720	1 742 760	1 742 760	-25.8	0.0	8.5	7.2
	REND. MÉDIO	5 490	5 829	5 829	6.2	0.0	--	--
SUDESTE	ÁREA I	1 020 468	920 528	919 531	-9.9	-0.1	19.2	19.1
	ÁREA II	1 020 148	896 734	896 397	-12.1	-0.0	19.7	18.9
	PRODUÇÃO	7 288 281	5 973 879	5 938 647	-18.5	-0.6	26.3	24.7
	REND. MÉDIO	7 144	6 662	6 625	-7.3	-0.6	--	--
MINAS GERAIS	ÁREA I	698 308	618 412	617 462	-11.6	-0.2	13.1	12.8
	ÁREA II	698 058	594 648	594 358	-14.9	-0.0	13.5	12.5
	PRODUÇÃO	5 201 123	4 100 301	4 065 959	-21.8	-0.8	18.8	16.9
	REND. MÉDIO	7 451	6 895	6 841	-8.2	-0.8	--	--
ESPÍRITO SANTO	ÁREA I	15 022	13 898	13 894	-7.5	-0.0	0.3	0.3
	ÁREA II	14 982	13 898	13 894	-7.3	-0.0	0.3	0.3
	PRODUÇÃO	50 112	46 505	45 767	-8.7	-1.6	0.2	0.2
	REND. MÉDIO	3 345	3 346	3 294	-1.5	-1.6	--	--
RIO DE JANEIRO	ÁREA I	1 652	1 588	1 545	-6.5	-2.7	0.0	0.0
	ÁREA II	1 652	1 588	1 545	-6.5	-2.7	0.0	0.0
	PRODUÇÃO	7 688	7 173	7 021	-8.7	-2.1	0.0	0.0
	REND. MÉDIO	4 654	4 517	4 544	-2.4	0.6	--	--
SÃO PAULO	ÁREA I	305 486	286 630	286 630	-6.2	0.0	5.8	5.9
	ÁREA II	305 456	286 600	286 600	-6.2	0.0	5.9	6.0
	PRODUÇÃO	2 029 358	1 819 900	1 819 900	-10.3	0.0	7.3	7.6
	REND. MÉDIO	6 644	6 350	6 350	-4.4	0.0	--	--
SUL	ÁREA I	1 518 516	1 407 319	1 394 508	-8.2	-0.9	28.6	28.9
	ÁREA II	1 511 534	1 404 422	1 392 221	-7.9	-0.9	29.2	29.3
	PRODUÇÃO	10 274 893	10 438 589	9 568 343	-6.9	-8.3	37.0	39.7
	REND. MÉDIO	6 798	7 433	6 873	1.1	-7.5	--	--
PARANÁ	ÁREA I	379 100	296 500	296 700	-21.7	0.1	7.1	6.2
	ÁREA II	379 100	296 500	296 700	-21.7	0.1	7.3	6.2
	PRODUÇÃO	3 782 300	2 591 500	2 548 600	-32.6	-1.7	13.6	10.6
	REND. MÉDIO	9 977	8 740	8 590	-13.9	-1.7	--	--

MILHO (em grão) 1ª safra

Março 2024

GRANDES REGIÕES E UNIDADES DA FEDERAÇÃO	VARIÁVEL	SAFRA 2023	SAFRA 2024		VARIÇÃO (%)		PARTICIPAÇÃO	
			FEVEREIRO	MARÇO	ANUAL	MENSAL	SAFRA 2023	SAFRA 2024
SANTA CATARINA	ÁREA I	316 750	292 552	285 864	-9.8	-2.3	6.0	5.9
	ÁREA II	316 606	292 319	285 410	-9.9	-2.4	6.1	6.0
	PRODUÇÃO	2 532 215	2 337 628	2 012 141	-20.5	-13.9	9.1	8.4
	REND. MÉDIO	7 998	7 997	7 050	-11.9	-11.8	--	--
RIO GRANDE DO SUL	ÁREA I	822 666	818 267	811 944	-1.3	-0.8	15.5	16.8
	ÁREA II	815 828	815 603	810 111	-0.7	-0.7	15.8	17.1
	PRODUÇÃO	3 960 378	5 509 461	5 007 602	26.4	-9.1	14.3	20.8
	REND. MÉDIO	4 854	6 755	6 181	27.3	-8.5	--	--
CENTRO-OESTE	ÁREA I	278 569	271 032	270 374	-2.9	-0.2	5.2	5.6
	ÁREA II	278 529	271 032	270 374	-2.9	-0.2	5.4	5.7
	PRODUÇÃO	2 199 179	2 044 917	2 011 125	-8.6	-1.7	7.9	8.4
	REND. MÉDIO	7 896	7 545	7 438	-5.8	-1.4	--	--
MATO GROSSO DO SUL	ÁREA I	21 743	21 530	18 537	-14.7	-13.9	0.4	0.4
	ÁREA II	21 703	21 530	18 537	-14.6	-13.9	0.4	0.4
	PRODUÇÃO	178 832	173 456	149 168	-16.6	-14.0	0.6	0.6
	REND. MÉDIO	8 240	8 056	8 047	-2.3	-0.1	--	--
MATO GROSSO	ÁREA I	71 597	66 180	67 715	-5.4	2.3	1.3	1.4
	ÁREA II	71 597	66 180	67 715	-5.4	2.3	1.4	1.4
	PRODUÇÃO	422 898	392 010	402 843	-4.7	2.8	1.5	1.7
	REND. MÉDIO	5 907	5 923	5 949	0.7	0.4	--	--
GOIÁS	ÁREA I	172 729	168 322	169 122	-2.1	0.5	3.3	3.5
	ÁREA II	172 729	168 322	169 122	-2.1	0.5	3.3	3.6
	PRODUÇÃO	1 477 449	1 317 451	1 324 114	-10.4	0.5	5.3	5.5
	REND. MÉDIO	8 554	7 827	7 829	-8.5	0.0	--	--
DISTRITO FEDERAL	ÁREA I	12 500	15 000	15 000	20.0	0.0	0.2	0.3
	ÁREA II	12 500	15 000	15 000	20.0	0.0	0.2	0.3
	PRODUÇÃO	120 000	162 000	135 000	12.5	-16.7	0.4	0.6
	REND. MÉDIO	9 600	10 800	9 000	-6.2	-16.7	--	--

Nota - Área (ha), Produção (t) e Rendimento Médio (kg/ha).

Para as Unidades da Federação que, por força do calendário agrícola, ainda não dispõem das estimativas iniciais, os dados correspondem a uma projeção obtida a partir das informações de anos anteriores.

ÁREA I é a área plantada.

ÁREA II é a área colhida ou a ser colhida.

Fonte: IBGE, Diretoria de Pesquisas, Coordenação de Estatísticas Agropecuárias, Levantamento Sistemático da Produção Agrícola, Março/2024.

MILHO (em grão) 2ª safra

Março 2024

GRANDES REGIÕES E UNIDADES DA FEDERAÇÃO	VARIÁVEL	SAFRA 2023	SAFRA 2024		VARIÇÃO (%)		PARTICIPAÇÃO	
			FEVEREIRO	MARÇO	ANUAL	MENSAL	SAFRA 2023	SAFRA 2024
TOTAL	ÁREA I	16 978 336	16 304 740	16 082 890	-5.3	-1.4	100.0	100.0
	ÁREA II	16 930 999	16 289 755	16 067 905	-5.1	-1.4	100.0	100.0
	PRODUÇÃO	103 346 496	91 785 939	92 051 031	-10.9	0.3	100.0	100.0
	REND. MÉDIO	6 104	5 635	5 729	-6.1	1.7	--	--
NORTE	ÁREA I	868 113	1 033 539	1 048 711	20.8	1.5	5.1	6.5
	ÁREA II	868 049	1 033 539	1 048 711	20.8	1.5	5.1	6.5
	PRODUÇÃO	3 951 278	4 461 342	4 523 918	14.5	1.4	3.8	4.9
	REND. MÉDIO	4 552	4 317	4 314	-5.2	-0.1	--	--
RONDÔNIA	ÁREA I	333 803	317 513	332 685	-0.3	4.8	2.0	2.1
	ÁREA II	333 739	317 513	332 685	-0.3	4.8	2.0	2.1
	PRODUÇÃO	1 621 702	1 405 826	1 468 402	-9.5	4.5	1.6	1.6
	REND. MÉDIO	4 859	4 428	4 414	-9.2	-0.3	--	--
ACRE	ÁREA I	10 941	8 885	8 885	-18.8	0.0	0.1	0.1
	ÁREA II	10 941	8 885	8 885	-18.8	0.0	0.1	0.1
	PRODUÇÃO	48 937	38 755	38 755	-20.8	0.0	0.0	0.0
	REND. MÉDIO	4 473	4 362	4 362	-2.5	0.0	--	--
PARÁ	ÁREA I	235 545	300 095	300 095	27.4	0.0	1.4	1.9
	ÁREA II	235 545	300 095	300 095	27.4	0.0	1.4	1.9
	PRODUÇÃO	836 738	1 139 280	1 139 280	36.2	0.0	0.8	1.2
	REND. MÉDIO	3 552	3 796	3 796	6.9	0.0	--	--
TOCANTINS	ÁREA I	287 824	407 046	407 046	41.4	0.0	1.7	2.5
	ÁREA II	287 824	407 046	407 046	41.4	0.0	1.7	2.5
	PRODUÇÃO	1 443 901	1 877 481	1 877 481	30.0	0.0	1.4	2.0
	REND. MÉDIO	5 017	4 612	4 612	-8.1	0.0	--	--
NORDESTE	ÁREA I	936 987	840 961	842 584	-10.1	0.2	5.5	5.2
	ÁREA II	891 229	829 476	831 099	-6.7	0.2	5.3	5.2
	PRODUÇÃO	3 427 525	2 852 040	2 855 535	-16.7	0.1	3.3	3.1
	REND. MÉDIO	3 846	3 438	3 436	-10.7	-0.1	--	--
MARANHÃO	ÁREA I	213 558	189 513	191 136	-10.5	0.9	1.3	1.2
	ÁREA II	213 558	189 513	191 136	-10.5	0.9	1.3	1.2
	PRODUÇÃO	884 159	746 948	750 383	-15.1	0.5	0.9	0.8
	REND. MÉDIO	4 140	3 941	3 926	-5.2	-0.4	--	--
PIAUI	ÁREA I	145 959	66 825	66 825	-54.2	0.0	0.9	0.4
	ÁREA II	145 959	66 825	66 825	-54.2	0.0	0.9	0.4
	PRODUÇÃO	710 206	336 409	336 469	-52.6	0.0	0.7	0.4
	REND. MÉDIO	4 866	5 034	5 035	3.5	0.0	--	--
CEARÁ	ÁREA I	140	100	100	-28.6	0.0	0.0	0.0
	ÁREA II	140	100	100	-28.6	0.0	0.0	0.0
	PRODUÇÃO	1 086	450	450	-58.6	0.0	0.0	0.0
	REND. MÉDIO	7 757	4 500	4 500	-42.0	0.0	--	--
PERNAMBUCO	ÁREA I	68 615	68 507	68 507	-0.2	0.0	0.4	0.4
	ÁREA II	48 973	61 932	61 932	26.5	0.0	0.3	0.4
	PRODUÇÃO	27 116	44 777	44 777	65.1	0.0	0.0	0.0
	REND. MÉDIO	554	723	723	30.5	0.0	--	--
ALAGOAS	ÁREA I	53 803	61 564	61 564	14.4	0.0	0.3	0.4
	ÁREA II	32 597	61 564	61 564	88.9	0.0	0.2	0.4
	PRODUÇÃO	72 807	127 839	127 839	75.6	0.0	0.1	0.1
	REND. MÉDIO	2 234	2 077	2 077	-7.0	0.0	--	--

MILHO (em grão) 2ª safra

Março 2024

GRANDES REGIÕES E UNIDADES DA FEDERAÇÃO	VARIÁVEL	SAFRA 2023	SAFRA 2024		VARIÇÃO (%)		PARTICIPAÇÃO	
			FEVEREIRO	MARÇO	ANUAL	MENSAL	SAFRA 2023	SAFRA 2024
SERGIPE	ÁREA I	184 912	184 452	184 452	-0.2	0.0	1.1	1.1
	ÁREA II	180 002	179 542	179 542	-0.3	0.0	1.1	1.1
	PRODUÇÃO	986 951	914 407	914 407	-7.4	0.0	1.0	1.0
	REND. MÉDIO	5 483	5 093	5 093	-7.1	0.0	--	--
BAHIA	ÁREA I	270 000	270 000	270 000	0.0	0.0	1.6	1.7
	ÁREA II	270 000	270 000	270 000	0.0	0.0	1.6	1.7
	PRODUÇÃO	745 200	681 210	681 210	-8.6	0.0	0.7	0.7
	REND. MÉDIO	2 760	2 523	2 523	-8.6	0.0	--	--
SUDESTE	ÁREA I	1 008 648	1 021 244	1 005 733	-0.3	-1.5	5.9	6.3
	ÁREA II	1 007 148	1 017 744	1 002 233	-0.5	-1.5	5.9	6.2
	PRODUÇÃO	5 559 927	5 308 764	5 444 048	-2.1	2.5	5.4	5.9
	REND. MÉDIO	5 520	5 216	5 432	-1.6	4.1	--	--
MINAS GERAIS	ÁREA I	530 280	530 220	514 754	-2.9	-2.9	3.1	3.2
	ÁREA II	530 280	530 220	514 754	-2.9	-2.9	3.1	3.2
	PRODUÇÃO	3 095 859	2 817 807	2 953 215	-4.6	4.8	3.0	3.2
	REND. MÉDIO	5 838	5 314	5 737	-1.7	8.0	--	--
ESPÍRITO SANTO	ÁREA I	3 323	2 923	2 908	-12.5	-0.5	0.0	0.0
	ÁREA II	3 323	2 923	2 908	-12.5	-0.5	0.0	0.0
	PRODUÇÃO	17 300	13 384	13 332	-22.9	-0.4	0.0	0.0
	REND. MÉDIO	5 206	4 579	4 585	-11.9	0.1	--	--
RIO DE JANEIRO	ÁREA I	585	615	585	0.0	-4.9	0.0	0.0
	ÁREA II	585	615	585	0.0	-4.9	0.0	0.0
	PRODUÇÃO	4 186	4 354	4 282	2.3	-1.7	0.0	0.0
	REND. MÉDIO	7 156	7 080	7 320	2.3	3.4	--	--
SÃO PAULO	ÁREA I	474 460	487 486	487 486	2.7	0.0	2.8	3.0
	ÁREA II	472 960	483 986	483 986	2.3	0.0	2.8	3.0
	PRODUÇÃO	2 442 582	2 473 219	2 473 219	1.3	0.0	2.4	2.7
	REND. MÉDIO	5 164	5 110	5 110	-1.0	0.0	--	--
SUL	ÁREA I	2 390 930	2 427 940	2 436 252	1.9	0.3	14.1	15.1
	ÁREA II	2 390 930	2 427 940	2 436 252	1.9	0.3	14.1	15.2
	PRODUÇÃO	14 233 671	14 712 173	14 277 212	0.3	-3.0	13.8	15.5
	REND. MÉDIO	5 953	6 060	5 860	-1.6	-3.3	--	--
PARANÁ	ÁREA I	2 379 700	2 414 500	2 426 600	2.0	0.5	14.0	15.1
	ÁREA II	2 379 700	2 414 500	2 426 600	2.0	0.5	14.1	15.1
	PRODUÇÃO	14 176 500	14 630 600	14 221 900	0.3	-2.8	13.7	15.5
	REND. MÉDIO	5 957	6 059	5 861	-1.6	-3.3	--	--
SANTA CATARINA	ÁREA I	11 230	13 440	9 652	-14.1	-28.2	0.1	0.1
	ÁREA II	11 230	13 440	9 652	-14.1	-28.2	0.1	0.1
	PRODUÇÃO	57 171	81 573	55 312	-3.3	-32.2	0.1	0.1
	REND. MÉDIO	5 091	6 069	5 731	12.6	-5.6	--	--
CENTRO-OESTE	ÁREA I	11 773 658	10 981 056	10 749 610	-8.7	-2.1	69.3	66.8
	ÁREA II	11 773 643	10 981 056	10 749 610	-8.7	-2.1	69.5	66.9
	PRODUÇÃO	76 174 095	64 451 620	64 950 318	-14.7	0.8	73.7	70.6
	REND. MÉDIO	6 470	5 869	6 042	-6.6	2.9	--	--
MATO GROSSO DO SUL	ÁREA I	2 377 203	2 378 011	2 100 000	-11.7	-11.7	14.0	13.1
	ÁREA II	2 377 188	2 378 011	2 100 000	-11.7	-11.7	14.0	13.1
	PRODUÇÃO	13 289 710	12 344 657	11 340 000	-14.7	-8.1	12.9	12.3
	REND. MÉDIO	5 591	5 191	5 400	-3.4	4.0	--	--

MILHO (em grão) 2ª safra

Março 2024

GRANDES REGIÕES E UNIDADES DA FEDERAÇÃO	VARIÁVEL	SAFRA 2023	SAFRA 2024		VARIÇÃO (%)		PARTICIPAÇÃO	
			FEVEREIRO	MARÇO	ANUAL	MENSAL	SAFRA 2023	SAFRA 2024
MATO GROSSO	ÁREA I	7 424 564	6 641 594	6 694 169	-9.8	0.8	43.7	41.6
	ÁREA II	7 424 564	6 641 594	6 694 169	-9.8	0.8	43.9	41.7
	PRODUÇÃO	50 120 596	39 666 312	41 226 535	-17.7	3.9	48.5	44.8
	REND. MÉDIO	6 751	5 972	6 159	-8.8	3.1	--	--
GOIÁS	ÁREA I	1 928 891	1 918 451	1 917 441	-0.6	-0.1	11.4	11.9
	ÁREA II	1 928 891	1 918 451	1 917 441	-0.6	-0.1	11.4	11.9
	PRODUÇÃO	12 571 390	12 175 919	12 170 051	-3.2	-0.0	12.2	13.2
	REND. MÉDIO	6 517	6 347	6 347	-2.6	0.0	--	--
DISTRITO FEDERAL	ÁREA I	43 000	43 000	38 000	-11.6	-11.6	0.3	0.2
	ÁREA II	43 000	43 000	38 000	-11.6	-11.6	0.3	0.2
	PRODUÇÃO	192 399	264 732	213 732	11.1	-19.3	0.2	0.2
	REND. MÉDIO	4 474	6 157	5 625	25.7	-8.6	--	--

Nota - Área (ha), Produção (t) e Rendimento Médio (kg/ha).

Para as Unidades da Federação que, por força do calendário agrícola, ainda não dispõem das estimativas iniciais, os dados correspondem a uma projeção obtida a partir das informações de anos anteriores.

ÁREA I é a área plantada.

ÁREA II é a área colhida ou a ser colhida.

Fonte: IBGE, Diretoria de Pesquisas, Coordenação de Estatísticas Agropecuárias, Levantamento Sistemático da Produção Agrícola, Março/2024.

SOJA (em grão)

Março 2024

GRANDES REGIÕES E UNIDADES DA FEDERAÇÃO	VARIÁVEL	SAFRA 2023	SAFRA 2024		VARIÇÃO (%)		PARTICIPAÇÃO	
			FEVEREIRO	MARÇO	ANUAL	MENSAL	SAFRA 2023	SAFRA 2024
TOTAL	ÁREA I	44 224 709	45 233 140	45 287 373	2.4	0.1	100.0	100.0
	ÁREA II	44 219 269	45 146 869	45 239 970	2.3	0.2	100.0	100.0
	PRODUÇÃO	151 963 045	149 263 107	146 910 727	-3.3	-1.6	100.0	100.0
	REND. MÉDIO	3 437	3 306	3 247	-5.5	-1.8	--	--
NORTE	ÁREA I	3 041 558	3 245 895	3 247 366	6.8	0.0	6.9	7.2
	ÁREA II	3 040 838	3 245 894	3 247 361	6.8	0.0	6.9	7.2
	PRODUÇÃO	10 054 968	10 404 827	10 259 107	2.0	-1.4	6.6	7.0
	REND. MÉDIO	3 307	3 206	3 159	-4.5	-1.5	--	--
RONDÔNIA	ÁREA I	589 983	636 351	637 822	8.1	0.2	1.3	1.4
	ÁREA II	589 263	636 351	637 818	8.2	0.2	1.3	1.4
	PRODUÇÃO	2 131 535	2 283 472	2 137 752	0.3	-6.4	1.4	1.5
	REND. MÉDIO	3 617	3 588	3 352	-7.3	-6.6	--	--
ACRE	ÁREA I	12 010	17 512	17 512	45.8	0.0	0.0	0.0
	ÁREA II	12 010	17 512	17 512	45.8	0.0	0.0	0.0
	PRODUÇÃO	45 732	60 585	60 585	32.5	0.0	0.0	0.0
	REND. MÉDIO	3 808	3 460	3 460	-9.1	0.0	--	--
RORAIMA	ÁREA I	126 000	126 000	126 000	0.0	0.0	0.3	0.3
	ÁREA II	126 000	126 000	126 000	0.0	0.0	0.3	0.3
	PRODUÇÃO	453 600	276 696	276 696	-39.0	0.0	0.3	0.2
	REND. MÉDIO	3 600	2 196	2 196	-39.0	0.0	--	--
PARÁ	ÁREA I	1 001 039	1 089 953	1 089 953	8.9	0.0	2.3	2.4
	ÁREA II	1 001 039	1 089 953	1 089 953	8.9	0.0	2.3	2.4
	PRODUÇÃO	3 115 907	3 561 941	3 561 941	14.3	0.0	2.1	2.4
	REND. MÉDIO	3 113	3 268	3 268	5.0	0.0	--	--
AMAPÁ	ÁREA I	7 350	7 500	7 500	2.0	0.0	0.0	0.0
	ÁREA II	7 350	7 500	7 500	2.0	0.0	0.0	0.0
	PRODUÇÃO	19 536	21 100	21 100	8.0	0.0	0.0	0.0
	REND. MÉDIO	2 658	2 813	2 813	5.8	0.0	--	--
TOCANTINS	ÁREA I	1 305 176	1 368 579	1 368 579	4.9	0.0	3.0	3.0
	ÁREA II	1 305 176	1 368 578	1 368 578	4.9	0.0	3.0	3.0
	PRODUÇÃO	4 288 658	4 201 033	4 201 033	-2.0	0.0	2.8	2.9
	REND. MÉDIO	3 286	3 070	3 070	-6.6	0.0	--	--
NORDESTE	ÁREA I	4 032 435	4 376 789	4 395 803	9.0	0.4	9.1	9.7
	ÁREA II	4 032 435	4 376 789	4 395 803	9.0	0.4	9.1	9.7
	PRODUÇÃO	14 756 410	15 023 806	15 090 035	2.3	0.4	9.7	10.3
	REND. MÉDIO	3 659	3 433	3 433	-6.2	0.0	--	--
MARANHÃO	ÁREA I	1 171 923	1 252 652	1 267 046	8.1	1.1	2.6	2.8
	ÁREA II	1 171 923	1 252 652	1 267 046	8.1	1.1	2.7	2.8
	PRODUÇÃO	3 765 180	3 872 995	3 922 986	4.2	1.3	2.5	2.7
	REND. MÉDIO	3 213	3 092	3 096	-3.6	0.1	--	--
PIAUI	ÁREA I	944 869	1 082 554	1 087 174	15.1	0.4	2.1	2.4
	ÁREA II	944 869	1 082 554	1 087 174	15.1	0.4	2.1	2.4
	PRODUÇÃO	3 387 609	3 764 306	3 780 544	11.6	0.4	2.2	2.6
	REND. MÉDIO	3 585	3 477	3 477	-3.0	0.0	--	--
CEARÁ	ÁREA I	4 944	4 168	4 168	-15.7	0.0	0.0	0.0
	ÁREA II	4 944	4 168	4 168	-15.7	0.0	0.0	0.0
	PRODUÇÃO	19 113	15 886	15 886	-16.9	0.0	0.0	0.0
	REND. MÉDIO	3 866	3 811	3 811	-1.4	0.0	--	--

SOJA (em grão)

Março 2024

GRANDES REGIÕES E UNIDADES DA FEDERAÇÃO	VARIÁVEL	SAFRA 2023	SAFRA 2024		VARIÇÃO (%)		PARTICIPAÇÃO	
			FEVEREIRO	MARÇO	ANUAL	MENSAL	SAFRA 2023	SAFRA 2024
ALAGOAS	ÁREA I	5 699	5 415	5 415	-5.0	0.0	0.0	0.0
	ÁREA II	5 699	5 415	5 415	-5.0	0.0	0.0	0.0
	PRODUÇÃO	18 568	17 619	17 619	-5.1	0.0	0.0	0.0
	REND. MÉDIO	3 258	3 254	3 254	-0.1	0.0	--	--
BAHIA	ÁREA I	1 905 000	2 032 000	2 032 000	6.7	0.0	4.3	4.5
	ÁREA II	1 905 000	2 032 000	2 032 000	6.7	0.0	4.3	4.5
	PRODUÇÃO	7 565 940	7 353 000	7 353 000	-2.8	0.0	5.0	5.0
	REND. MÉDIO	3 972	3 619	3 619	-8.9	0.0	--	--
SUDESTE	ÁREA I	3 511 482	3 556 236	3 551 277	1.1	-0.1	7.9	7.8
	ÁREA II	3 511 262	3 548 637	3 543 678	0.9	-0.1	7.9	7.8
	PRODUÇÃO	13 370 561	12 531 304	12 417 636	-7.1	-0.9	8.8	8.5
	REND. MÉDIO	3 808	3 531	3 504	-8.0	-0.8	--	--
MINAS GERAIS	ÁREA I	2 214 362	2 251 737	2 245 902	1.4	-0.3	5.0	5.0
	ÁREA II	2 214 362	2 251 737	2 245 902	1.4	-0.3	5.0	5.0
	PRODUÇÃO	8 459 161	7 826 104	7 709 059	-8.9	-1.5	5.6	5.2
	REND. MÉDIO	3 820	3 476	3 433	-10.1	-1.2	--	--
RIO DE JANEIRO	ÁREA I	-	-	876	0.0	0.0	-	0.0
	ÁREA II	-	-	876	0.0	0.0	-	0.0
	PRODUÇÃO	-	-	3 377	0.0	0.0	-	0.0
	REND. MÉDIO	-	-	3 855	0.0	0.0	--	--
SÃO PAULO	ÁREA I	1 297 120	1 304 499	1 304 499	0.6	0.0	2.9	2.9
	ÁREA II	1 296 900	1 296 900	1 296 900	0.0	0.0	2.9	2.9
	PRODUÇÃO	4 911 400	4 705 200	4 705 200	-4.2	0.0	3.2	3.2
	REND. MÉDIO	3 787	3 628	3 628	-4.2	0.0	--	--
SUL	ÁREA I	13 253 389	13 307 531	13 318 016	0.5	0.1	30.0	29.4
	ÁREA II	13 248 889	13 306 381	13 316 716	0.5	0.1	30.0	29.4
	PRODUÇÃO	38 120 756	43 098 038	43 063 851	13.0	-0.1	25.1	29.3
	REND. MÉDIO	2 877	3 239	3 234	12.4	-0.2	--	--
PARANÁ	ÁREA I	5 834 000	5 813 300	5 815 700	-0.3	0.0	13.2	12.8
	ÁREA II	5 834 000	5 813 300	5 815 700	-0.3	0.0	13.2	12.9
	PRODUÇÃO	22 455 000	18 357 900	18 449 100	-17.8	0.5	14.8	12.6
	REND. MÉDIO	3 849	3 158	3 172	-17.6	0.4	--	--
SANTA CATARINA	ÁREA I	777 099	801 433	802 310	3.2	0.1	1.8	1.8
	ÁREA II	775 849	801 383	802 310	3.4	0.1	1.8	1.8
	PRODUÇÃO	2 972 269	3 012 334	2 885 251	-2.9	-4.2	2.0	2.0
	REND. MÉDIO	3 831	3 759	3 596	-6.1	-4.3	--	--
RIO GRANDE DO SUL	ÁREA I	6 642 290	6 692 798	6 700 006	0.9	0.1	15.0	14.8
	ÁREA II	6 639 040	6 691 698	6 698 706	0.9	0.1	15.0	14.8
	PRODUÇÃO	12 693 487	21 727 804	21 729 500	71.2	0.0	8.4	14.8
	REND. MÉDIO	1 912	3 247	3 244	69.7	-0.1	--	--
CENTRO-OESTE	ÁREA I	20 385 845	20 746 689	20 774 911	1.9	0.1	46.1	45.9
	ÁREA II	20 385 845	20 669 168	20 736 412	1.7	0.3	46.1	45.8
	PRODUÇÃO	75 660 350	68 205 132	66 080 098	-12.7	-3.1	49.8	45.0
	REND. MÉDIO	3 711	3 300	3 187	-14.1	-3.4	--	--
MATO GROSSO DO SUL	ÁREA I	3 884 468	4 013 351	4 026 214	3.6	0.3	8.8	8.9
	ÁREA II	3 884 468	4 013 351	4 023 729	3.6	0.3	8.8	8.9
	PRODUÇÃO	14 193 250	13 589 240	12 795 458	-9.8	-5.8	9.3	8.7
	REND. MÉDIO	3 654	3 386	3 180	-13.0	-6.1	--	--

SOJA (em grão)

Março 2024

GRANDES REGIÕES E UNIDADES DA FEDERAÇÃO	VARIÁVEL	SAFRA 2023	SAFRA 2024		VARIÇÃO (%)		PARTICIPAÇÃO	
			FEVEREIRO	MARÇO	ANUAL	MENSAL	SAFRA 2023	SAFRA 2024
MATO GROSSO	ÁREA I	11 981 285	12 097 748	12 147 858	1.4	0.4	27.1	26.8
	ÁREA II	11 981 285	12 066 338	12 111 844	1.1	0.4	27.1	26.8
	PRODUÇÃO	44 462 908	39 402 311	37 943 187	-14.7	-3.7	29.3	25.8
	REND. MÉDIO	3 711	3 265	3 133	-15.6	-4.0	--	--
GOIÁS	ÁREA I	4 435 092	4 552 590	4 515 839	1.8	-0.8	10.0	10.0
	ÁREA II	4 435 092	4 506 479	4 515 839	1.8	0.2	10.0	10.0
	PRODUÇÃO	16 749 192	14 914 781	15 050 753	-10.1	0.9	11.0	10.2
	REND. MÉDIO	3 777	3 310	3 333	-11.8	0.7	--	--
DISTRITO FEDERAL	ÁREA I	85 000	83 000	85 000	0.0	2.4	0.2	0.2
	ÁREA II	85 000	83 000	85 000	0.0	2.4	0.2	0.2
	PRODUÇÃO	255 000	298 800	290 700	14.0	-2.7	0.2	0.2
	REND. MÉDIO	3 000	3 600	3 420	14.0	-5.0	--	--

Nota - Área (ha), Produção (t) e Rendimento Médio (kg/ha).

Para as Unidades da Federação que, por força do calendário agrícola, ainda não dispõem das estimativas iniciais, os dados correspondem a uma projeção obtida a partir das informações de anos anteriores.

ÁREA I é a área plantada.

ÁREA II é a área colhida ou a ser colhida.

Fonte: IBGE, Diretoria de Pesquisas, Coordenação de Estatísticas Agropecuárias, Levantamento Sistemático da Produção Agrícola, Março/2024.

SORGO (em grão)

Março 2024

GRANDES REGIÕES E UNIDADES DA FEDERAÇÃO	VARIÁVEL	SAFRA 2023	SAFRA 2024		VARIÇÃO (%)		PARTICIPAÇÃO	
			FEVEREIRO	MARÇO	ANUAL	MENSAL	SAFRA 2023	SAFRA 2024
TOTAL	ÁREA I	1 321 481	1 256 643	1 270 624	-3.8	1.1	100.0	100.0
	ÁREA II	1 321 481	1 248 963	1 262 944	-4.4	1.1	100.0	100.0
	PRODUÇÃO	4 307 118	3 704 029	3 765 649	-12.6	1.7	100.0	100.0
	REND. MÉDIO	3 259	2 966	2 982	-8.5	0.5	--	--
NORTE	ÁREA I	122 160	99 585	99 585	-18.5	0.0	9.2	7.8
	ÁREA II	122 160	91 935	91 935	-24.7	0.0	9.2	7.3
	PRODUÇÃO	272 265	204 960	204 960	-24.7	0.0	6.3	5.4
	REND. MÉDIO	2 229	2 229	2 229	0.0	0.0	--	--
PARÁ	ÁREA I	23 045	22 945	22 945	-0.4	0.0	1.7	1.8
	ÁREA II	23 045	22 945	22 945	-0.4	0.0	1.7	1.8
	PRODUÇÃO	65 765	59 218	59 218	-10.0	0.0	1.5	1.6
	REND. MÉDIO	2 854	2 581	2 581	-9.6	0.0	--	--
TOCANTINS	ÁREA I	99 115	76 640	76 640	-22.7	0.0	7.5	6.0
	ÁREA II	99 115	68 990	68 990	-30.4	0.0	7.5	5.5
	PRODUÇÃO	206 500	145 742	145 742	-29.4	0.0	4.8	3.9
	REND. MÉDIO	2 083	2 113	2 113	1.4	0.0	--	--
NORDESTE	ÁREA I	155 721	128 399	130 000	-16.5	1.2	11.8	10.2
	ÁREA II	155 721	128 399	130 000	-16.5	1.2	11.8	10.3
	PRODUÇÃO	257 244	215 079	239 044	-7.1	11.1	6.0	6.3
	REND. MÉDIO	1 652	1 675	1 839	11.3	9.8	--	--
MARANHÃO	ÁREA I	10 208	10 257	10 257	0.5	0.0	0.8	0.8
	ÁREA II	10 208	10 257	10 257	0.5	0.0	0.8	0.8
	PRODUÇÃO	21 639	21 792	21 792	0.7	0.0	0.5	0.6
	REND. MÉDIO	2 120	2 125	2 125	0.2	0.0	--	--
PIAÚÍ	ÁREA I	53 298	19 987	21 593	-59.5	8.0	4.0	1.7
	ÁREA II	53 298	19 987	21 593	-59.5	8.0	4.0	1.7
	PRODUÇÃO	116 983	47 031	51 499	-56.0	9.5	2.7	1.4
	REND. MÉDIO	2 195	2 353	2 385	8.7	1.4	--	--
CEARÁ	ÁREA I	1 405	805	800	-43.1	-0.6	0.1	0.1
	ÁREA II	1 405	805	800	-43.1	-0.6	0.1	0.1
	PRODUÇÃO	4 528	2 594	2 591	-42.8	-0.1	0.1	0.1
	REND. MÉDIO	3 223	3 222	3 239	0.5	0.5	--	--
RIO GRANDE DO NORTE	ÁREA I	655	655	655	0.0	0.0	0.0	0.1
	ÁREA II	655	655	655	0.0	0.0	0.0	0.1
	PRODUÇÃO	559	557	557	-0.4	0.0	0.0	0.0
	REND. MÉDIO	853	850	850	-0.4	0.0	--	--
PERNAMBUCO	ÁREA I	5	1 545	1 545	30800.0	0.0	0.0	0.1
	ÁREA II	5	1 545	1 545	30800.0	0.0	0.0	0.1
	PRODUÇÃO	15	1 115	1 115	7333.3	0.0	0.0	0.0
	REND. MÉDIO	3 000	722	722	-75.9	0.0	--	--
BAHIA	ÁREA I	90 150	95 150	95 150	5.5	0.0	6.8	7.5
	ÁREA II	90 150	95 150	95 150	5.5	0.0	6.8	7.5
	PRODUÇÃO	113 520	141 990	161 490	42.3	13.7	2.6	4.3
	REND. MÉDIO	1 259	1 492	1 697	34.8	13.7	--	--
SUDESTE	ÁREA I	448 450	436 545	436 545	-2.7	0.0	33.9	34.4
	ÁREA II	448 450	436 515	436 515	-2.7	0.0	33.9	34.6
	PRODUÇÃO	1 712 972	1 494 112	1 494 112	-12.8	0.0	39.8	39.7
	REND. MÉDIO	3 820	3 423	3 423	-10.4	0.0	--	--

SORGO (em grão)

Março 2024

GRANDES REGIÕES E UNIDADES DA FEDERAÇÃO	VARIÁVEL	SAFRA 2023	SAFRA 2024		VARIÇÃO (%)		PARTICIPAÇÃO	
			FEVEREIRO	MARÇO	ANUAL	MENSAL	SAFRA 2023	SAFRA 2024
MINAS GERAIS	ÁREA I	344 356	337 605	337 605	-2.0	0.0	26.1	26.6
	ÁREA II	344 356	337 575	337 575	-2.0	0.0	26.1	26.7
	PRODUÇÃO	1 354 143	1 179 862	1 179 862	-12.9	0.0	31.4	31.3
	REND. MÉDIO	3 932	3 495	3 495	-11.1	0.0	--	--
SÃO PAULO	ÁREA I	104 094	98 940	98 940	-5.0	0.0	7.9	7.8
	ÁREA II	104 094	98 940	98 940	-5.0	0.0	7.9	7.8
	PRODUÇÃO	358 829	314 250	314 250	-12.4	0.0	8.3	8.3
	REND. MÉDIO	3 447	3 176	3 176	-7.9	0.0	--	--
SUL	ÁREA I	516	400	400	-22.5	0.0	0.0	0.0
	ÁREA II	516	400	400	-22.5	0.0	0.0	0.0
	PRODUÇÃO	1 583	1 330	1 330	-16.0	0.0	0.0	0.0
	REND. MÉDIO	3 068	3 325	3 325	8.4	0.0	--	--
RIO GRANDE DO SUL	ÁREA I	516	400	400	-22.5	0.0	0.0	0.0
	ÁREA II	516	400	400	-22.5	0.0	0.0	0.0
	PRODUÇÃO	1 583	1 330	1 330	-16.0	0.0	0.0	0.0
	REND. MÉDIO	3 068	3 325	3 325	8.4	0.0	--	--
CENTRO-OESTE	ÁREA I	594 634	591 714	604 094	1.6	2.1	45.0	47.5
	ÁREA II	594 634	591 714	604 094	1.6	2.1	45.0	47.8
	PRODUÇÃO	2 063 054	1 788 548	1 826 203	-11.5	2.1	47.9	48.5
	REND. MÉDIO	3 469	3 023	3 023	-12.9	0.0	--	--
MATO GROSSO DO SUL	ÁREA I	128 873	119 466	119 466	-7.3	0.0	9.8	9.4
	ÁREA II	128 873	119 466	119 466	-7.3	0.0	9.8	9.5
	PRODUÇÃO	466 462	333 083	333 083	-28.6	0.0	10.8	8.8
	REND. MÉDIO	3 620	2 788	2 788	-23.0	0.0	--	--
MATO GROSSO	ÁREA I	53 377	53 770	58 200	9.0	8.2	4.0	4.6
	ÁREA II	53 377	53 770	58 200	9.0	8.2	4.0	4.6
	PRODUÇÃO	151 992	157 270	169 542	11.5	7.8	3.5	4.5
	REND. MÉDIO	2 848	2 925	2 913	2.3	-0.4	--	--
GOIÁS	ÁREA I	400 384	400 478	406 428	1.5	1.5	30.3	32.0
	ÁREA II	400 384	400 478	406 428	1.5	1.5	30.3	32.2
	PRODUÇÃO	1 397 800	1 222 595	1 239 578	-11.3	1.4	32.5	32.9
	REND. MÉDIO	3 491	3 053	3 050	-12.6	-0.1	--	--
DISTRITO FEDERAL	ÁREA I	12 000	18 000	20 000	66.7	11.1	0.9	1.6
	ÁREA II	12 000	18 000	20 000	66.7	11.1	0.9	1.6
	PRODUÇÃO	46 800	75 600	84 000	79.5	11.1	1.1	2.2
	REND. MÉDIO	3 900	4 200	4 200	7.7	0.0	--	--

Nota - Área (ha), Produção (t) e Rendimento Médio (kg/ha).

Para as Unidades da Federação que, por força do calendário agrícola, ainda não dispõem das estimativas iniciais, os dados correspondem a uma projeção obtida a partir das informações de anos anteriores.

ÁREA I é a área plantada.

ÁREA II é a área colhida ou a ser colhida.

Fonte: IBGE, Diretoria de Pesquisas, Coordenação de Estatísticas Agropecuárias, Levantamento Sistemático da Produção Agrícola, Março/2024.

TOMATE

Março 2024

GRANDES REGIÕES E UNIDADES DA FEDERAÇÃO	VARIÁVEL	SAFRA 2023	SAFRA 2024		VARIACÃO (%)		PARTICIPACÃO	
			FEVEREIRO	MARÇO	ANUAL	MENSAL	SAFRA 2023	SAFRA 2024
TOTAL	ÁREA I	56 007	55 738	55 720	-0.5	-0.0	100.0	100.0
	ÁREA II	55 767	55 649	55 707	-0.1	0.1	100.0	100.0
	PRODUÇÃO	3 915 209	4 141 054	4 140 758	5.8	-0.0	100.0	100.0
	REND. MÉDIO	70 207	74 414	74 331	5.9	-0.1	--	--
NORTE	ÁREA I	488	312	494	1.2	58.3	0.9	0.9
	ÁREA II	485	312	494	1.9	58.3	0.9	0.9
	PRODUÇÃO	12 832	6 306	12 236	-4.6	94.0	0.3	0.3
	REND. MÉDIO	26 458	20 212	24 769	-6.4	22.5	--	--
RONDÔNIA	ÁREA I	172	-	178	3.5	0.0	0.3	0.3
	ÁREA II	169	-	178	5.3	0.0	0.3	0.3
	PRODUÇÃO	5 818	-	5 900	1.4	0.0	0.1	0.1
	REND. MÉDIO	34 426	-	33 146	-3.7	0.0	--	--
AMAZONAS	ÁREA I	8	3	7	-12.5	133.3	0.0	0.0
	ÁREA II	8	3	7	-12.5	133.3	0.0	0.0
	PRODUÇÃO	66	26	56	-15.2	115.4	0.0	0.0
	REND. MÉDIO	8 250	8 667	8 000	-3.0	-7.7	--	--
RORAIMA	ÁREA I	150	150	150	0.0	0.0	0.3	0.3
	ÁREA II	150	150	150	0.0	0.0	0.3	0.3
	PRODUÇÃO	3 160	2 704	2 704	-14.4	0.0	0.1	0.1
	REND. MÉDIO	21 067	18 027	18 027	-14.4	0.0	--	--
PARÁ	ÁREA I	158	159	159	0.6	0.0	0.3	0.3
	ÁREA II	158	159	159	0.6	0.0	0.3	0.3
	PRODUÇÃO	3 788	3 576	3 576	-5.6	0.0	0.1	0.1
	REND. MÉDIO	23 975	22 491	22 491	-6.2	0.0	--	--
NORDESTE	ÁREA I	9 991	9 394	9 387	-6.0	-0.1	17.8	16.8
	ÁREA II	9 848	9 391	9 384	-4.7	-0.1	17.7	16.8
	PRODUÇÃO	492 788	462 662	462 368	-6.2	-0.1	12.6	11.2
	REND. MÉDIO	50 039	49 267	49 272	-1.5	0.0	--	--
MARANHÃO	ÁREA I	168	136	136	-19.0	0.0	0.3	0.2
	ÁREA II	168	136	136	-19.0	0.0	0.3	0.2
	PRODUÇÃO	3 772	2 935	2 935	-22.2	0.0	0.1	0.1
	REND. MÉDIO	22 452	21 581	21 581	-3.9	0.0	--	--
PIAUÍ	ÁREA I	204	178	178	-12.7	0.0	0.4	0.3
	ÁREA II	204	178	178	-12.7	0.0	0.4	0.3
	PRODUÇÃO	6 598	5 532	5 532	-16.2	0.0	0.2	0.1
	REND. MÉDIO	32 343	31 079	31 079	-3.9	0.0	--	--
CEARÁ	ÁREA I	2 550	2 710	2 703	6.0	-0.3	4.6	4.9
	ÁREA II	2 550	2 710	2 703	6.0	-0.3	4.6	4.9
	PRODUÇÃO	184 809	190 571	190 277	3.0	-0.2	4.7	4.6
	REND. MÉDIO	72 474	70 321	70 395	-2.9	0.1	--	--
RIO GRANDE DO NORTE	ÁREA I	211	217	217	2.8	0.0	0.4	0.4
	ÁREA II	201	217	217	8.0	0.0	0.4	0.4
	PRODUÇÃO	6 082	6 788	6 788	11.6	0.0	0.2	0.2
	REND. MÉDIO	30 259	31 281	31 281	3.4	0.0	--	--
PARAÍBA	ÁREA I	891	695	695	-22.0	0.0	1.6	1.2
	ÁREA II	851	695	695	-18.3	0.0	1.5	1.2
	PRODUÇÃO	25 413	21 555	21 555	-15.2	0.0	0.6	0.5
	REND. MÉDIO	29 863	31 014	31 014	3.9	0.0	--	--

TOMATE

Março 2024

GRANDES REGIÕES E UNIDADES DA FEDERAÇÃO	VARIÁVEL	SAFRA 2023	SAFRA 2024		VARIÇÃO (%)		PARTICIPAÇÃO	
			FEVEREIRO	MARÇO	ANUAL	MENSAL	SAFRA 2023	SAFRA 2024
PERNAMBUCO	ÁREA I	1 551	1 040	1 040	-32.9	0.0	2.8	1.9
	ÁREA II	1 458	1 037	1 037	-28.9	0.0	2.6	1.9
	PRODUÇÃO	78 613	43 793	43 793	-44.3	0.0	2.0	1.1
	REND. MÉDIO	53 918	42 230	42 230	-21.7	0.0	--	--
ALAGOAS	ÁREA I	176	178	178	1.1	0.0	0.3	0.3
	ÁREA II	176	178	178	1.1	0.0	0.3	0.3
	PRODUÇÃO	7 895	9 171	9 171	16.2	0.0	0.2	0.2
	REND. MÉDIO	44 858	51 522	51 522	14.9	0.0	--	--
BAHIA	ÁREA I	4 240	4 240	4 240	0.0	0.0	7.6	7.6
	ÁREA II	4 240	4 240	4 240	0.0	0.0	7.6	7.6
	PRODUÇÃO	179 606	182 317	182 317	1.5	0.0	4.6	4.4
	REND. MÉDIO	42 360	42 999	42 999	1.5	0.0	--	--
SUDESTE	ÁREA I	23 718	23 440	23 444	-1.2	0.0	42.3	42.1
	ÁREA II	23 708	23 435	23 439	-1.1	0.0	42.5	42.1
	PRODUÇÃO	1 876 193	1 866 465	1 865 545	-0.6	-0.0	47.9	45.1
	REND. MÉDIO	79 138	79 644	79 591	0.6	-0.1	--	--
MINAS GERAIS	ÁREA I	7 485	7 159	7 159	-4.4	0.0	13.4	12.8
	ÁREA II	7 485	7 159	7 159	-4.4	0.0	13.4	12.9
	PRODUÇÃO	561 810	531 169	531 169	-5.5	0.0	14.3	12.8
	REND. MÉDIO	75 058	74 196	74 196	-1.1	0.0	--	--
ESPÍRITO SANTO	ÁREA I	2 352	2 276	2 280	-3.1	0.2	4.2	4.1
	ÁREA II	2 352	2 276	2 280	-3.1	0.2	4.2	4.1
	PRODUÇÃO	152 304	148 331	147 411	-3.2	-0.6	3.9	3.6
	REND. MÉDIO	64 755	65 172	64 654	-0.2	-0.8	--	--
RIO DE JANEIRO	ÁREA I	1 898	2 027	2 027	6.8	0.0	3.4	3.6
	ÁREA II	1 898	2 027	2 027	6.8	0.0	3.4	3.6
	PRODUÇÃO	122 383	147 269	147 269	20.3	0.0	3.1	3.6
	REND. MÉDIO	64 480	72 654	72 654	12.7	0.0	--	--
SÃO PAULO	ÁREA I	11 983	11 978	11 978	-0.0	0.0	21.4	21.5
	ÁREA II	11 973	11 973	11 973	0.0	0.0	21.5	21.5
	PRODUÇÃO	1 039 696	1 039 696	1 039 696	0.0	0.0	26.6	25.1
	REND. MÉDIO	86 837	86 837	86 837	0.0	0.0	--	--
SUL	ÁREA I	8 003	8 071	7 902	-1.3	-2.1	14.3	14.2
	ÁREA II	7 920	7 990	7 899	-0.3	-1.1	14.2	14.2
	PRODUÇÃO	471 882	466 122	461 028	-2.3	-1.1	12.1	11.1
	REND. MÉDIO	59 581	58 338	58 365	-2.0	0.0	--	--
PARANÁ	ÁREA I	4 000	4 000	4 000	0.0	0.0	7.1	7.2
	ÁREA II	4 000	4 000	4 000	0.0	0.0	7.2	7.2
	PRODUÇÃO	238 900	241 500	241 300	1.0	-0.1	6.1	5.8
	REND. MÉDIO	59 725	60 375	60 325	1.0	-0.1	--	--
SANTA CATARINA	ÁREA I	2 060	1 983	1 978	-4.0	-0.3	3.7	3.5
	ÁREA II	1 980	1 903	1 975	-0.3	3.8	3.6	3.5
	PRODUÇÃO	132 859	123 263	127 824	-3.8	3.7	3.4	3.1
	REND. MÉDIO	67 101	64 773	64 721	-3.5	-0.1	--	--
RIO GRANDE DO SUL	ÁREA I	1 943	2 088	1 924	-1.0	-7.9	3.5	3.5
	ÁREA II	1 940	2 087	1 924	-0.8	-7.8	3.5	3.5
	PRODUÇÃO	100 123	101 359	91 904	-8.2	-9.3	2.6	2.2
	REND. MÉDIO	51 610	48 567	47 767	-7.4	-1.6	--	--

TOMATE

Março 2024

GRANDES REGIÕES E UNIDADES DA FEDERAÇÃO	VARIÁVEL	SAFRA 2023	SAFRA 2024		VARIACÃO (%)		PARTICIPAÇÃO	
			FEVEREIRO	MARÇO	ANUAL	MENSAL	SAFRA 2023	SAFRA 2024
CENTRO-OESTE	ÁREA I	13 807	14 521	14 493	5.0	-0.2	24.7	26.0
	ÁREA II	13 806	14 521	14 491	5.0	-0.2	24.8	26.0
	PRODUÇÃO	1 061 514	1 339 499	1 339 581	26.2	0.0	27.1	32.4
	REND. MÉDIO	76 888	92 246	92 442	20.2	0.2	--	--
MATO GROSSO DO SUL	ÁREA I	52	50	46	-11.5	-8.0	0.1	0.1
	ÁREA II	51	50	44	-13.7	-12.0	0.1	0.1
	PRODUÇÃO	1 729	1 671	1 416	-18.1	-15.3	0.0	0.0
	REND. MÉDIO	33 902	33 420	32 182	-5.1	-3.7	--	--
MATO GROSSO	ÁREA I	171	173	145	-15.2	-16.2	0.3	0.3
	ÁREA II	171	173	145	-15.2	-16.2	0.3	0.3
	PRODUÇÃO	3 538	3 689	2 965	-16.2	-19.6	0.1	0.1
	REND. MÉDIO	20 690	21 324	20 448	-1.2	-4.1	--	--
GOIÁS	ÁREA I	13 234	13 948	13 952	5.4	0.0	23.6	25.0
	ÁREA II	13 234	13 948	13 952	5.4	0.0	23.7	25.0
	PRODUÇÃO	1 028 441	1 306 397	1 307 458	27.1	0.1	26.3	31.6
	REND. MÉDIO	77 712	93 662	93 711	20.6	0.1	--	--
DISTRITO FEDERAL	ÁREA I	350	350	350	0.0	0.0	0.6	0.6
	ÁREA II	350	350	350	0.0	0.0	0.6	0.6
	PRODUÇÃO	27 806	27 742	27 742	-0.2	0.0	0.7	0.7
	REND. MÉDIO	79 446	79 263	79 263	-0.2	0.0	--	--

Nota - Área (ha), Produção (t) e Rendimento Médio (kg/ha).

Para as Unidades da Federação que, por força do calendário agrícola, ainda não dispõem das estimativas iniciais, os dados correspondem a uma projeção obtida a partir das informações de anos anteriores.

ÁREA I é a área plantada.

ÁREA II é a área colhida ou a ser colhida.

Fonte: IBGE, Diretoria de Pesquisas, Coordenação de Estatísticas Agropecuárias, Levantamento Sistemático da Produção Agrícola, Março/2024.

TRIGO (em grão)

Março 2024

GRANDES REGIÕES E UNIDADES DA FEDERAÇÃO	VARIÁVEL	SAFRA 2023	SAFRA 2024		VARIÇÃO (%)		PARTICIPAÇÃO	
			FEVEREIRO	MARÇO	ANUAL	MENSAL	SAFRA 2023	SAFRA 2024
TOTAL	ÁREA I	3 400 972	3 401 250	3 167 520	-6.9	-6.9	100.0	100.0
	ÁREA II	3 388 386	3 399 950	3 166 220	-6.6	-6.9	100.0	100.0
	PRODUÇÃO	7 753 911	9 628 482	9 947 106	28.3	3.3	100.0	100.0
	REND. MÉDIO	2 288	2 832	3 142	37.3	10.9	--	--
NORDESTE	ÁREA I	6 000	6 000	6 000	0.0	0.0	0.2	0.2
	ÁREA II	6 000	6 000	6 000	0.0	0.0	0.2	0.2
	PRODUÇÃO	35 112	34 818	34 818	-0.8	0.0	0.5	0.4
	REND. MÉDIO	5 852	5 803	5 803	-0.8	0.0	--	--
BAHIA	ÁREA I	6 000	6 000	6 000	0.0	0.0	0.2	0.2
	ÁREA II	6 000	6 000	6 000	0.0	0.0	0.2	0.2
	PRODUÇÃO	35 112	34 818	34 818	-0.8	0.0	0.5	0.4
	REND. MÉDIO	5 852	5 803	5 803	-0.8	0.0	--	--
SUDESTE	ÁREA I	266 795	287 700	287 700	7.8	0.0	7.8	9.1
	ÁREA II	266 795	286 400	286 400	7.3	0.0	7.9	9.0
	PRODUÇÃO	868 736	866 818	866 818	-0.2	0.0	11.2	8.7
	REND. MÉDIO	3 256	3 027	3 027	-7.0	0.0	--	--
MINAS GERAIS	ÁREA I	140 395	140 395	140 395	0.0	0.0	4.1	4.4
	ÁREA II	140 395	140 395	140 395	0.0	0.0	4.1	4.4
	PRODUÇÃO	459 229	439 826	439 826	-4.2	0.0	5.9	4.4
	REND. MÉDIO	3 271	3 133	3 133	-4.2	0.0	--	--
SÃO PAULO	ÁREA I	126 400	147 305	147 305	16.5	0.0	3.7	4.7
	ÁREA II	126 400	146 005	146 005	15.5	0.0	3.7	4.6
	PRODUÇÃO	409 507	426 992	426 992	4.3	0.0	5.3	4.3
	REND. MÉDIO	3 240	2 925	2 925	-9.7	0.0	--	--
SUL	ÁREA I	3 046 147	3 036 643	2 804 293	-7.9	-7.7	89.6	88.5
	ÁREA II	3 033 561	3 036 643	2 804 293	-7.6	-7.7	89.5	88.6
	PRODUÇÃO	6 583 937	8 514 939	8 835 957	34.2	3.8	84.9	88.8
	REND. MÉDIO	2 170	2 804	3 151	45.2	12.4	--	--
PARANÁ	ÁREA I	1 407 800	1 407 800	1 174 900	-16.5	-16.5	41.4	37.1
	ÁREA II	1 407 800	1 407 800	1 174 900	-16.5	-16.5	41.5	37.1
	PRODUÇÃO	3 600 900	3 601 300	3 913 600	8.7	8.7	46.4	39.3
	REND. MÉDIO	2 558	2 558	3 331	30.2	30.2	--	--
SANTA CATARINA	ÁREA I	132 540	130 940	130 940	-1.2	0.0	3.9	4.1
	ÁREA II	129 445	130 940	130 940	1.2	0.0	3.8	4.1
	PRODUÇÃO	362 544	415 080	415 080	14.5	0.0	4.7	4.2
	REND. MÉDIO	2 801	3 170	3 170	13.2	0.0	--	--
RIO GRANDE DO SUL	ÁREA I	1 505 807	1 497 903	1 498 453	-0.5	0.0	44.3	47.3
	ÁREA II	1 496 316	1 497 903	1 498 453	0.1	0.0	44.2	47.3
	PRODUÇÃO	2 620 493	4 498 559	4 507 277	72.0	0.2	33.8	45.3
	REND. MÉDIO	1 751	3 003	3 008	71.8	0.2	--	--
CENTRO-OESTE	ÁREA I	82 030	70 907	69 527	-15.2	-1.9	2.4	2.2
	ÁREA II	82 030	70 907	69 527	-15.2	-1.9	2.4	2.2
	PRODUÇÃO	266 126	211 907	209 513	-21.3	-1.1	3.4	2.1
	REND. MÉDIO	3 244	2 989	3 013	-7.1	0.8	--	--

TRIGO (em grão)

Março 2024

GRANDES REGIÕES E UNIDADES DA FEDERAÇÃO	VARIÁVEL	SAFRA 2023	SAFRA 2024		VARIÇÃO (%)		PARTICIPAÇÃO	
			FEVEREIRO	MARÇO	ANUAL	MENSAL	SAFRA 2023	SAFRA 2024
MATO GROSSO DO SUL	ÁREA I	48 877	38 062	38 062	-22.1	0.0	1.4	1.2
	ÁREA II	48 877	38 062	38 062	-22.1	0.0	1.4	1.2
	PRODUÇÃO	128 777	79 851	79 851	-38.0	0.0	1.7	0.8
	REND. MÉDIO	2 635	2 098	2 098	-20.4	0.0	--	--
GOIÁS	ÁREA I	29 953	25 845	25 465	-15.0	-1.5	0.9	0.8
	ÁREA II	29 953	25 845	25 465	-15.0	-1.5	0.9	0.8
	PRODUÇÃO	126 429	109 856	108 062	-14.5	-1.6	1.6	1.1
	REND. MÉDIO	4 221	4 251	4 244	0.5	-0.2	--	--
DISTRITO FEDERAL	ÁREA I	3 200	7 000	6 000	87.5	-14.3	0.1	0.2
	ÁREA II	3 200	7 000	6 000	87.5	-14.3	0.1	0.2
	PRODUÇÃO	10 920	22 200	21 600	97.8	-2.7	0.1	0.2
	REND. MÉDIO	3 412	3 171	3 600	5.5	13.5	--	--

Nota - Área (ha), Produção (t) e Rendimento Médio (kg/ha).

Para as Unidades da Federação que, por força do calendário agrícola, ainda não dispõem das estimativas iniciais, os dados correspondem a uma projeção obtida a partir das informações de anos anteriores.

ÁREA I é a área plantada.

ÁREA II é a área colhida ou a ser colhida.

Fonte: IBGE, Diretoria de Pesquisas, Coordenação de Estatísticas Agropecuárias, Levantamento Sistemático da Produção Agrícola, Março/2024.

UVA

Março 2024

GRANDES REGIÕES E UNIDADES DA FEDERAÇÃO	VARIÁVEL	SAFRA 2023	SAFRA 2024		VARIACÃO (%)		PARTICIPACÃO	
			FEVEREIRO	MARÇO	ANUAL	MENSAL	SAFRA 2023	SAFRA 2024
TOTAL	ÁREA I	76 747	76 625	76 587	-0.2	-0.0	100.0	100.0
	ÁREA II	75 973	75 997	75 894	-0.1	-0.1	100.0	100.0
	PRODUÇÃO	1 719 630	1 613 033	1 454 037	-15.4	-9.9	100.0	100.0
	REND. MÉDIO	22 635	21 225	19 159	-15.4	-9.7	--	--
NORTE	ÁREA I	1	1	1	0.0	0.0	0.0	0.0
	ÁREA II	1	1	1	0.0	0.0	0.0	0.0
	PRODUÇÃO	11	11	11	0.0	0.0	0.0	0.0
	REND. MÉDIO	11 000	11 000	11 000	0.0	0.0	--	--
TOCANTINS	ÁREA I	1	1	1	0.0	0.0	0.0	0.0
	ÁREA II	1	1	1	0.0	0.0	0.0	0.0
	PRODUÇÃO	11	11	11	0.0	0.0	0.0	0.0
	REND. MÉDIO	11 000	11 000	11 000	0.0	0.0	--	--
NORDESTE	ÁREA I	11 286	10 453	10 453	-7.4	0.0	14.7	13.6
	ÁREA II	11 084	10 253	10 253	-7.5	0.0	14.6	13.5
	PRODUÇÃO	513 048	463 548	463 548	-9.6	0.0	29.8	31.9
	REND. MÉDIO	46 287	45 211	45 211	-2.3	0.0	--	--
PIAUI	ÁREA I	4	4	4	0.0	0.0	0.0	0.0
	ÁREA II	4	4	4	0.0	0.0	0.0	0.0
	PRODUÇÃO	80	80	80	0.0	0.0	0.0	0.0
	REND. MÉDIO	20 000	20 000	20 000	0.0	0.0	--	--
CEARÁ	ÁREA I	37	39	39	5.4	0.0	0.0	0.1
	ÁREA II	37	39	39	5.4	0.0	0.0	0.1
	PRODUÇÃO	923	969	969	5.0	0.0	0.1	0.1
	REND. MÉDIO	24 946	24 846	24 846	-0.4	0.0	--	--
PARAÍBA	ÁREA I	80	85	85	6.2	0.0	0.1	0.1
	ÁREA II	80	85	85	6.2	0.0	0.1	0.1
	PRODUÇÃO	1 600	1 700	1 700	6.2	0.0	0.1	0.1
	REND. MÉDIO	20 000	20 000	20 000	0.0	0.0	--	--
PERNAMBUCO	ÁREA I	9 096	8 256	8 256	-9.2	0.0	11.9	10.8
	ÁREA II	9 094	8 256	8 256	-9.2	0.0	12.0	10.9
	PRODUÇÃO	444 890	398 767	398 767	-10.4	0.0	25.9	27.4
	REND. MÉDIO	48 921	48 300	48 300	-1.3	0.0	--	--
BAHIA	ÁREA I	2 069	2 069	2 069	0.0	0.0	2.7	2.7
	ÁREA II	1 869	1 869	1 869	0.0	0.0	2.5	2.5
	PRODUÇÃO	65 555	62 032	62 032	-5.4	0.0	3.8	4.3
	REND. MÉDIO	35 075	33 190	33 190	-5.4	0.0	--	--
SUDESTE	ÁREA I	9 914	9 697	9 697	-2.2	0.0	12.9	12.7
	ÁREA II	9 884	9 695	9 695	-1.9	0.0	13.0	12.8
	PRODUÇÃO	185 298	190 214	190 214	2.7	0.0	10.8	13.1
	REND. MÉDIO	18 747	19 620	19 620	4.7	0.0	--	--
MINAS GERAIS	ÁREA I	1 326	1 335	1 335	0.7	0.0	1.7	1.7
	ÁREA II	1 326	1 335	1 335	0.7	0.0	1.7	1.8
	PRODUÇÃO	20 127	20 357	20 357	1.1	0.0	1.2	1.4
	REND. MÉDIO	15 179	15 249	15 249	0.5	0.0	--	--
ESPÍRITO SANTO	ÁREA I	190	170	170	-10.5	0.0	0.2	0.2
	ÁREA II	188	170	170	-9.6	0.0	0.2	0.2
	PRODUÇÃO	2 955	2 734	2 734	-7.5	0.0	0.2	0.2
	REND. MÉDIO	15 718	16 082	16 082	2.3	0.0	--	--

UVA

Março 2024

GRANDES REGIÕES E UNIDADES DA FEDERAÇÃO	VARIÁVEL	SAFRA 2023	SAFRA 2024		VARIACÃO (%)		PARTICIPAÇÃO	
			FEVEREIRO	MARÇO	ANUAL	MENSAL	SAFRA 2023	SAFRA 2024
RIO DE JANEIRO	ÁREA I	62	34	34	-45.2	0.0	0.1	0.0
	ÁREA II	35	34	34	-2.9	0.0	0.0	0.0
	PRODUÇÃO	83	130	130	56.6	0.0	0.0	0.0
	REND. MÉDIO	2 371	3 824	3 824	61.3	0.0	--	--
SÃO PAULO	ÁREA I	8 336	8 158	8 158	-2.1	0.0	10.9	10.7
	ÁREA II	8 335	8 156	8 156	-2.1	0.0	11.0	10.7
	PRODUÇÃO	162 133	166 993	166 993	3.0	0.0	9.4	11.5
	REND. MÉDIO	19 452	20 475	20 475	5.3	0.0	--	--
SUL	ÁREA I	55 341	56 264	56 222	1.6	-0.1	72.1	73.4
	ÁREA II	54 799	55 838	55 731	1.7	-0.2	72.1	73.4
	PRODUÇÃO	1 017 474	955 586	796 585	-21.7	-16.6	59.2	54.8
	REND. MÉDIO	18 567	17 114	14 293	-23.0	-16.5	--	--
PARANÁ	ÁREA I	4 000	4 000	4 000	0.0	0.0	5.2	5.2
	ÁREA II	4 000	4 000	4 000	0.0	0.0	5.3	5.3
	PRODUÇÃO	56 912	56 700	56 700	-0.4	0.0	3.3	3.9
	REND. MÉDIO	14 228	14 175	14 175	-0.4	0.0	--	--
SANTA CATARINA	ÁREA I	3 773	3 765	3 713	-1.6	-1.4	4.9	4.8
	ÁREA II	3 766	3 759	3 710	-1.5	-1.3	5.0	4.9
	PRODUÇÃO	55 403	56 289	35 866	-35.3	-36.3	3.2	2.5
	REND. MÉDIO	14 711	14 974	9 667	-34.3	-35.4	--	--
RIO GRANDE DO SUL	ÁREA I	47 568	48 499	48 509	2.0	0.0	62.0	63.3
	ÁREA II	47 033	48 079	48 021	2.1	-0.1	61.9	63.3
	PRODUÇÃO	905 159	842 597	704 019	-22.2	-16.4	52.6	48.4
	REND. MÉDIO	19 245	17 525	14 661	-23.8	-16.3	--	--
CENTRO-OESTE	ÁREA I	205	210	214	4.4	1.9	0.3	0.3
	ÁREA II	205	210	214	4.4	1.9	0.3	0.3
	PRODUÇÃO	3 799	3 674	3 679	-3.2	0.1	0.2	0.3
	REND. MÉDIO	18 532	17 495	17 192	-7.2	-1.7	--	--
MATO GROSSO DO SUL	ÁREA I	5	5	5	0.0	0.0	0.0	0.0
	ÁREA II	5	5	5	0.0	0.0	0.0	0.0
	PRODUÇÃO	53	61	62	17.0	1.6	0.0	0.0
	REND. MÉDIO	10 600	12 200	12 400	17.0	1.6	--	--
MATO GROSSO	ÁREA I	18	15	19	5.6	26.7	0.0	0.0
	ÁREA II	18	15	19	5.6	26.7	0.0	0.0
	PRODUÇÃO	181	129	133	-26.5	3.1	0.0	0.0
	REND. MÉDIO	10 056	8 600	7 000	-30.4	-18.6	--	--
GOIÁS	ÁREA I	125	133	133	6.4	0.0	0.2	0.2
	ÁREA II	125	133	133	6.4	0.0	0.2	0.2
	PRODUÇÃO	2 262	2 191	2 191	-3.1	0.0	0.1	0.2
	REND. MÉDIO	18 096	16 474	16 474	-9.0	0.0	--	--
DISTRITO FEDERAL	ÁREA I	57	57	57	0.0	0.0	0.1	0.1
	ÁREA II	57	57	57	0.0	0.0	0.1	0.1
	PRODUÇÃO	1 303	1 293	1 293	-0.8	0.0	0.1	0.1
	REND. MÉDIO	22 860	22 684	22 684	-0.8	0.0	--	--

Nota - Área (ha), Produção (t) e Rendimento Médio (kg/ha).

Para as Unidades da Federação que, por força do calendário agrícola, ainda não dispõem das estimativas iniciais, os dados correspondem a uma projeção obtida a partir das informações de anos anteriores.

ÁREA I é a área plantada.

ÁREA II é a área colhida ou a ser colhida.

Fonte: IBGE, Diretoria de Pesquisas, Coordenação de Estatísticas Agropecuárias, Levantamento Sistemático da Produção Agrícola, Março/2024.

Colaboradores externos

Governo Federal

Companhia Nacional de Abastecimento - CONAB
Banco do Brasil - BB
Banco Central do Brasil - BACEN
Ministério da Agricultura, Pecuária e Abastecimento – MAPA
Empresa Brasileira de Pesquisa Agropecuária – EMBRAPA
Instituto Nacional de Colonização e Reforma Agrária – INCRA
Banco do Nordeste do Brasil S/A
Comissão Executiva do Plano da Lavoura Cacaueira - CEPLAC
Instituto Brasileiro do Meio Ambiente e dos Recursos Naturais Renováveis- IBAMA
Instituto Nacional de Meteorologia – INMET

Rondônia

Associação de Assistência Técnica e Extensão Rural - EMATER/RO
Comissão Executiva do Plano da Lavoura Cacaueira - CEPLAC/RO
Secretaria de Estado da Agricultura, Desenvolvimento, Regularização Fundiária – SEAGRI
Superintendência Federal de Agricultura - SFA/RO/MAPA
Agência de Defesa Sanitária Agrosilvopastoril de Rondônia – IDARON
BANCO DA AMAZÔNIA S.A. – BASA
Centro Gestor e Operacional do Sistema de Proteção da Amazônia – SIPAM
Secretaria de Estado de Planejamento Orçamento e Gestão – SEPOG

Acre

Secretaria de Estado de Produção e Agronegócio – SEPA
Secretaria de Estado de Planejamento e Gestão – SEPLAG
Federação da Agricultura e Pecuária do Estado do Acre- FAEAC
Superintendência Federal de Agricultura - SFA/Ac

Amazonas

Banco da Amazônia
Secretaria de Estado da Produção Rural
Secretaria de Estado de Planejamento, Desenvolvimento, Ciência, Tecnologia e Inovação
Secretaria de Estado do Meio Ambiente
Sindicato e Organização das Cooperativas do Estado do Amazonas - OCB-AM
Superintendência da Zona Franca de Manaus - SUFRAMA

Roraima

Agência de Defesa Agropecuária de Roraima - ADERR
Federação da Agricultura de Roraima - FAERR
Secretaria de Agricultura, Pecuária e Abastecimento
Secretaria Estadual de Planejamento do Estado de Roraima - SEPLAN
Secretaria de Planejamento e Desenvolvimento
Sindicato dos Trabalhadores e Trabalhadoras Rurais de Boa Vista - STTR-BV
Superintendência Federal de Agricultura

Pará

Agência de Defesa Agropecuária do Estado do Pará - ADEPARÁ
Empresa de Assistência Técnica e Extensão Rural do Estado do Pará – EMATER

Amapá

Banco da Amazônia
Centro de Pesquisa Agroflorestal do Amapá - CPAF-AP
Federação da Agricultura e Pecuária do Estado do Amapá - FAEAP
Instituto de Desenvolvimento Rural do Amapá - RURAP
Instituto de Estudos e Pesquisas do Estado do Amapá - IEPA
Instituto Nacional de Colonização e Reforma Agrária - INCRA
Secretaria de Planejamento e Desenvolvimento
Secretaria de Estado do Desenvolvimento Rural

Serviço Nacional de Aprendizagem Rural - SENAR
Superintendência Federal de Agricultura

Tocantins

Agência de Defesa Agropecuária do Estado do Tocantins - ADAPEC
Instituto de Desenvolvimento Rural do Estado do Tocantins - RURALTINS
Secretaria do Planejamento e Orçamento do Estado do Tocantins

Maranhão

Agência Estadual de Defesa Agropecuária – AGED
Agência Estadual de Pesquisa Agropecuária e Extensão Rural – AGERP
Empresa Brasileira de Pesquisas Agropecuárias – Embrapa Cocais
Federação da Agricultura e Pecuária do Maranhão - FAEMA
Instituto Maranhense de Estudos Socioeconômicos e Cartográficos – IMESC
Ministério da Agricultura – Superintendência Federal no Maranhão – SFA
Secretaria de Estado de Agricultura Familiar – SAF

Piauí

Agência de Defesa Agropecuária do Piauí - ADAPI
Instituto de Assistência Técnica de Extensão Rural do Piauí - EMATER
Secretaria de Estado do Desenvolvimento Rural

Ceará

Agência de Defesa Agropecuária – ADAGRI
Empresa de Assistência Técnica e Extensão Rural do Ceará - EMATERCE
Federação da Agricultura e Pecuária do Estado do Ceará – FAEC
Instituto de Desenvolvimento da Fruticultura e Agroindústria – Instituto Frutal
Instituto de Pesquisa e Estratégia Econômica do Ceará - IPECE
Instituto Caju do Brasil - ICB
Serviço de Agricultura Familiar e Cooperativismo – SEAF
Secretaria de Desenvolvimento Agrário do Ceará - SDA
Secretaria de Desenvolvimento Econômico e Trabalho do Estado do Ceará – SEDET

Rio Grande do Norte

Associação Norte-Rio-Grandense de Criadores do Rio Grande do Norte - ANORC
Instituto de Assistência Técnica e Extensão Rural do Rio Grande do Norte – EMATER
Empresa de Pesquisa Agropecuária do Rio Grande do Norte - EMPARN
Federação dos Trabalhadores Rurais Agricultores e Agricultoras Familiares do Estado do Rio Grande do Norte - FETARN
Instituto de Desenvolvimento Econômico e Meio Ambiente - IDEMA
Secretaria Estadual de Agricultura e Pesca
Serviço Brasileiro de Apoio às Micro e Pequenas Empresas - SEBRAE
Secretaria de Estado do Desenvolvimento Rural e da Agricultura Familiar – SEDRAF

Paraíba

Embrapa Algodão
Secretaria do Desenvolvimento da Agropecuária e da Pesca - ADAP
Empresa Paraibana de Pesquisa, Extensão Rural e Regularização Fundiária - EMPAER
Secretaria de Planejamento, Orçamento e Gestão - SEPLAG
Defesa Civil Estadual

Pernambuco

Companhia de Desenvolvimento dos Vales do São Francisco e do Parnaíba - CODEVASF
Empresa Brasileira de Pesquisa Agropecuária - EMBRAPA Semiárido
Instituto Agrônomo de Pernambuco - IPA

Alagoas

Secretaria de Estado do Planejamento, Gestão e Patrimônio - SEPLAG
Secretaria da Agricultura, Pecuária, Irrigação, Pesca e Aquicultura - SEAGRI
Agência de Defesa e Inspeção Agropecuária de Alagoas - ADEAL
Instituto de Inovação para o Desenvolvimento Rural Sustentável de Alagoas - EMATER

Sergipe

Empresa de Desenvolvimento Agropecuário de Sergipe- EMDAGRO
Secretaria de Estado da Agricultura, Desenvolvimento Agrário e Pesca - SEAGRI
Banco do Estado de Sergipe - BANESE
Superintendência Federal de Agricultura
Secretaria de Estado Geral de Governo - SEGG

Bahia

Secretaria da Agricultura, Pecuária, Irrigação, Pesca e Aquicultura - SEAGRI
Secretaria de Desenvolvimento Rural – DAS
Superintendência De Estudos Econômicos E Sociais - SEI
Federação da Agricultura e Pecuária – FAEB

Minas Gerais

Empresa de Assistência Técnica e Extensão Rural do Estado de Minas Gerais - EMATER
Federação de Agricultura e Pecuária do Estado de Minas Gerais - FAEMG
Centrais de Abastecimento de Minas Gerais - CEASA/MINAS
Empresa de Pesquisa Agropecuária de Minas Gerais - EPAMIG
Fundação João Pinheiro - FJP
Secretaria de Estado de Agricultura, Pecuária e Abastecimento - SEAPA
Instituto Mineiro de Agropecuária - IMA

Espírito Santo

Instituto Capixaba de Pesquisa e Extensão Rural – INCAPER
Instituto Jones do Santos Neves – IJSN
Secretaria Estadual de Agricultura – SAEG-ES
Organização das Cooperativas do Brasil – OCB-ES

Rio de Janeiro

Centrais de Abastecimento do Estado do Rio de Janeiro - CEASA/RJ
Fundação Centro Estadual de Estatísticas, Pesquisas e Formação de Servidores Públicos do Rio de Janeiro - CEPERJ
Empresa de Assistência Técnica e Extensão Rural do Estado do Rio de Janeiro - Emater-Rio
EMBRAPA – Empresa Brasileira de Pesquisa Agropecuária - Agroindústria de Alimentos
EMBRAPA-Solos - Empresa Brasileira de Pesquisa Agropecuária – Solos – CNPS
Federação da Agricultura, Pecuária e Pesca do Estado do Rio de Janeiro – Faerj
Fundação Instituto de Pesca do Estado do Rio de Janeiro - FIPERJ
Federação das Indústrias do Estado do Rio de Janeiro - FIRJAN
Empresa de Pesquisa Agropecuária do Estado do Rio de Janeiro - Pesagro-Rio
Secretaria de Estado de Agricultura, Pecuária, Pesca e Abastecimento (Conselho Estadual de Desenvolvimento Rural e Sustentável) - SEAPPA / CEDRUS.
Serviço de Apoio às Micro e Pequenas Empresas no Estado do Rio de Janeiro - SEBRAE/RJ

São Paulo

Associação Nacional dos Exportadores de Sucos Cítricos – CITRUSBR
Associação Paulista dos Produtores, Fornecedores e Consumidores de Florestas Plantadas – FLORESTAR SP;
Companhia de Entrepósitos e Armazéns Gerais de São Paulo – CEAGESP;
Duratex S.A.;
Fundação Sistema Estadual de Análise de Dados – FSEADE;
Instituto de Economia Agrícola – IEA, da Secretaria de Agricultura e Abastecimento do Estado de São Paulo – SAA-SP;
Sindicato Nacional da Indústria de Alimentação Animal – SINDIRAÇÕES;
União da Indústria de Cana de Açúcar – ÚNICA

Paraná

Secretaria de Estado da Agricultura e Abastecimento (SEAB) - Departamento de Economia Rural (DERAL);
- Organização das Cooperativas no Estado do Paraná - OCEPAR;
- Federação da Agricultura no Estado do Paraná - FAEP;
- Instituto Paranaense de Desenvolvimento Econômico e Social - IPARDES.

Santa Catarina

Empresa de Pesquisa Agropecuária e Extensão Rural de Santa Catarina - EPAGRI
Federação dos Trabalhadores na Agricultura do Estado de Santa Catarina - FETAESC
Sindicato e Organização das Cooperativas do Estado de Santa Catarina – OCESC

Rio Grande do Sul

Associação Riograndense de Empreendimento de Assistência Técnica e Extensão Rural - EMATER/RS -
(Coordenação de Planejamento - CPLAN)
Companhia Estadual de Silos e Armazéns - CESA
Departamento de Planejamento e Fomento Agrícola da Secretaria Estadual de Agricultura, Pecuária e
Agronegócio - DPFA
Federação da Agricultura do Estado do Rio Grande do Sul – FARSUL
Federação das Associações dos Municípios do RS – FAMURS
Federação das Cooperativas Agropecuárias do RS LTDA - FECOAGRO/RS
Federação dos Trabalhadores da Agricultura no RS - FETAG
Fundação Estadual de Proteção Ambiental “Henrique Luís Roessler/RS” - FEPAM
Instituto Riograndense do Arroz – IRGA
Departamento de Economia e Estatística da SEPLAG - DEE
Secretaria Estadual de Agricultura, Pecuária e Desenvolvimento Rural – SEAPDR/RS

Mato Grosso do Sul

Secretária do Estado da Fazenda – SEFAZ-MS
Secretária do Estado do Meio Ambiente, Desenvolvimento Econômico, Produção e Agricultura Familiar –
SEMAGRO-
Agência de Desenvolvimento Agrário e Extensão Rural – Agraer-MS
Associação dos Produtores de Bioenergia do Mato Grosso do Sul Biosul-MS
Agência Estadual Sanitária e Vegetal – IAGRO-MS
Superintendência Federal de Agricultura, Pecuária e Abastecimento – SFA-MS/MAPA
Federação da Agricultura e Pecuária do Estado de Mato Grosso do Sul – FAMASUL

Mato Grosso

Instituto Mato-grossense de Economia Agropecuária - IMEA
Associação Mato-grossense dos Produtores de Algodão - AMPA
Instituto de Defesa Agropecuária de Mato Grosso - INDEA/MT
Organização das Cooperativas do Brasil - OCB/MT
Universidade Federal de Mato Grosso - UFMT
Empresa Mato-grossense de Pesquisa, assistência e Extensão Rural - EMPAER
Secretaria de Planejamento e Gestão do Governo do Estado - SEPLAG
Secretaria de Estado e Desenvolvimento Econômico do Estado - SEDEC
Observatório do Agronegócio do Governo do Estado de Mato Grosso
Secretaria da Agricultura Familiar do Governo do Estado - SEAF
Associação dos Produtores de Feijão - APROFIR

Goiás

Agência Goiana de Assistência Técnica, Extensão Rural e Pesquisa Agropecuária - EMATER-GO
Agência Goiana de Defesa Agropecuária – Agrodefesa
Universidade Federal de Goiás – UFG
Federação da Agricultura e Pecuária de Goiás – FAEG
Associação Goiana dos Produtores de Algodão – AGOPA
Instituto Mauro Borges de Estatísticas e Estudos Socioeconômicos – IMB
Secretaria de Estado de Agricultura, Pecuária e Abastecimento – SEAPA

Distrito Federal

Centrais de Abastecimento do Distrito Federal - CEASA-DF
Cooperativa Agrícola do Rio Preto - COARP
Cooperativa Agropecuária da Região do Distrito Federal - COOPA-DF
Empresa de Assistência Técnica e Extensão Rural do Distrito Federal - EMATER-DF
Secretaria de Estado da Agric., Abast. e Desenv. Rural, Subsecretaria de Defesa Agropecuária

Chefes de Seção de Pesquisas Agropecuárias

UF	<i>Chefes / e-mail</i>	ENDEREÇO	TELEFONE(S)
RO	AIRTON JOSÉ DALPIAS airton.dalpias@ibge.gov.br	Av. Duque de Caxias, nº 1.223 CEP 78900-040, Porto Velho	(69) 3533-9812 / Voip 769-9812
AC	GARDENIA DE OLIVEIRA SALES gardenia.sales@ibge.gov.br	Av. Benjamin Constant, nº 506 CEP 69900-160, Rio Branco	(68) 3224-1540/1382/1490
AM	DIRLEY MENESES DO NASCIMENTO dirley.nascimento@ibge.gov.br	Av. São Jorge, 624, Bairro São Jorge, CEP 69033-180, Manaus	(92) 3306-2044 / 2068 Fax 3306-2044
RR	FRANCISCO CARLOS ALBERTO DA SILVA francisco.silva@ibge.gov.br	Av. Getúlio Vargas, 5795 - Centro CEP 69301-031, Boa Vista	(95) 3212-2108/2126 / Voip 795-2108
PA	THELMO ARAUJO DARIVA thelmo.dariva@ibge.gov.br	Av. Serzedelo Correa, 331 – Nazaré, CEP 66025-240, Belém	(91) 3202-5616 Fax 3202-5632
AP	RAUL TABAJARA LIMA E SILVA raul.silva@ibge.gov.br	Rua São José, 2342 - Central CEP 68900-120, Macapá	(96) 3082-2717
TO	RONIGLESE PEREIRA DE CARVALHO TITO roniglese.tito@ibge.gov.br	Quadra 108 Norte, Alameda 4 nº 38 CEP 77006-100, Palmas	(63) 3215-1907/2001 r 2030 Fax 3215-2101
MA	DIMITRI CASTELO BRANCO SANTOS Dimitri.santos@ibge.gov.br	Rua de Nazaré/Odylio Costa Filho 49 - 3ºand CEP 65010-410, São Luís	(98) 2106-6029/6042 / Voip 798-6029/6042
PI	PEDRO ANDRADE DE OLIVEIRA pedro.oliveira@ibge.gov.br	Rua Simplicio Mendes 436/N - Centro, CEP 64000-110, Teresina	(86) 2106 4166 / Fax 2106-4162
CE	REGINA LUCIA FEITOSA DIAS regina.dias@ibge.gov.br	Av. 13 de Maio 2901 – Benfica CEP 60040-531, Fortaleza	(85) 3464-5375/5376 Fax 3464-5369
RN	JOÃO MARIA DE GOIS JUNIOR Joao gois@ibge.gov.br	Pça Cívica (Antiga Pedro Velho,161) Bairro Petrópolis CEP59020-400 Natal	(84) 3203-6175/ VOIP: 784 6175
PB	JOSÉ RINALDO DE SOUZA José.souza@ibge.gov.br	Rua Irineu Pinto 94 – Centro CEP 58010-100, João Pessoa	(83) 2106-6635/6600 Fax 2106-6612
PE	REMONDE DE LOURDES GONDIM OLIVEIRA remonde.oliveira@ibge.gov.br	Pça Min. João Gonçalves de Souza s/n 4ªAla Sul, CEP 50670-900, Recife	(81) 3272-4050/4051 Fax 3272-4051
AL	WANDERSON JUNIO AZEVEDO DA SILVA wanderson.silva@ibge.gov.br	Av. Comendador Gustavo Paiva, 2789 Ed. Norcon Empresarial 2º and CEP 57031-360, Maceió	(82) 2123-4255 Fax 2123-4248
SE	HELLIE DE CASSIA NUNES MANSUR hellie.mansur@ibge.gov.br	Av Francisco Porto, 107 CEP 49025-230, Aracaju	(79) 3217-4357/ Fax 3217-6798
BA	RODRIGO GOMES ANUNCIACÃO rodrigo.anunciacao@ibge.gov.br	Av Estados Unidos nº50/4ºand, Comércio, CEP 40010-020, Salvador	(71) 3507-4700 ramais 2040/2062
MG	HUMBERTO SILVA AUGUSTO humberto.augusto@ibge.gov.br	Rua Oliveira 523, 4 and, sala s/n Cruzeiro CEP 30310-150, B. Horizonte	(31) 2105-2470 / 2471 / 2473
ES	DARCY ANDERSON DALTIO darcy.daltio@ibge.gov.br	Av. N. Governador Carlos Lindemberg, 596/Centro, CEP 29900-020, Vitória	(27) 3264-0128 / 3371-5857
RJ	MAURO ANDRÉ RATZSCH DE ANDREAZZI mauro.andreazzi@ibge.gov.br	Av. Beira Mar, 436, 5º and, Castelo, CEP 20021-060, Rio de Janeiro	(21) 2142-3777
SP	BIANCA SCHMID bianca.schmid@ibge.gov.br	Rua Urussuí 93/9ºand., Itaim Bibi CEP 04542-050, São Paulo	(11) 2105-8329
PR	JORGE MRYCZKA jorge.mryczka@ibge.gov.br	Rua Carlos de Carvalho 75 Conj. 22 CEP 80410-180, Curitiba	(41) 3595-4444
SC	JAIR AGUILAR QUARESMA Jair.quaresma@ibge.gov.br	Rua Tenente Silveira, 94/11ºandar CEP 88010-300, Florianópolis	(48) 3212-3202/3206 Fax 3212-3205
RS	FERNANDA ASSAIFE DE MELLO fernanda.mello@ibge.gov.br	Rua Augusto de Carvalho 1.205/4º and. CEP 90010-390, Porto Alegre	(51) 3778-5150/5152 Fax 3228-4116
MS	ALEXANDER BRUNO PEGORARE alexander.pegorare@ibge.gov.br	Rua Barão do Rio Branco 1.431 CEP 79002-174, Campo Grande	(67) 3320-4239 / Voip 727/4239
MT	PEDRO NESSI SNIZEK pedro.junior@ibge.gov.br	Av Ten Cel Duarte 407/1º andar CEP 78005-750, Cuiabá	(65) 3928-6135
GO	VANESSA CRISTINA LOPES vanessa.lopes@ibge.gov.br	Rua 85, 759 Setor Sul CEP 74605-020, Goiânia	(62) 3239-8131/8116 / Fax 3239-8104
DF	ELTON MENDES FIOR elton.fior@ibge.gov.br	SCRS 509 – Bloco A - Lojas 1/5 CEP 70360-510, Brasília	(61) 3319-2159/2125 Voip 761/ 2125/2159