



# **Indicadores IBGE**

**Levantamento Sistemático da Produção Agrícola**

**Estatística da Produção Agrícola**

**Julho 2024**

**Publicado em 13/08/2024 às 9 horas**

## Indicadores IBGE

Presidente da República  
**Luiz Inácio Lula da Silva**

Ministra do Planejamento e Orçamento  
**Simone Nassar Tebet**

### **INSTITUTO BRASILEIRO DE GEOGRAFIA E ESTATÍSTICA - IBGE**

Presidente  
**Marcio Pochmann**

Diretora-Executiva  
**Flávia Vinhaes Santos**

#### **ÓRGÃOS ESPECÍFICOS SINGULARES**

Diretoria de Pesquisas  
**Elizabeth Belo Hypólito**

Diretoria de Geociências  
**Ivone Lopes Batista**

Diretoria de Tecnologia da Informação  
**Marcos Vinícius Ferreira Mazoni**

Centro de Documentação e Disseminação de Informações  
**José Daniel Castro da Silva**

Escola Nacional de Ciências Estatísticas  
**Paulo de Martino Jannuzzi**

#### **UNIDADE RESPONSÁVEL**

Diretoria de Pesquisas

Coordenação de Estatísticas Agropecuárias  
**Octávio Costa de Oliveira**

#### **EQUIPE de ANÁLISE**

Carlos Antonio Almeida Barradas

Alexandre Pires Mata

Carlos Alfredo Barreto Guedes

Geremias de Mattos Fontes Neto

Adriana Helena Gama dos Santos

Paula Suelen Correa de Medeiros

Winícius Lima Wagner

Plano de divulgação:

#### **Trabalho e Rendimento**

Pesquisa mensal de emprego \*

Pesquisa nacional por amostra de domicílios contínua

#### **Agropecuária**

Levantamento Sistemático da Produção Agrícola, Estatística da produção agrícola\*\*

Estatística da produção pecuária\*\*

#### **Indústria**

Pesquisa industrial mensal: produção física Brasil

Pesquisa industrial mensal: produção física regional

Pesquisa industrial mensal: emprego e salário \*\*\*

#### **Comércio**

Pesquisa mensal de comércio

#### **Serviços**

Pesquisa mensal de serviços

#### **Índices, preços e custos**

Índice de preços ao produtor – indústrias de transformação

Sistema nacional de índices de preços ao consumidor: IPCA-E

Sistema nacional de índices de preços ao consumidor: INPC - IPCA

Sistema nacional de pesquisa de custos e índices da construção civil

#### **Contas nacionais trimestrais**

Contas nacionais trimestrais: indicadores de volume e valores correntes

\*O último fascículo divulgado corresponde a fevereiro de 2016.

\*\*Continuação de: Estatística da produção agropecuária, a partir de janeiro de 2006. A produção agrícola é composta do Levantamento Sistemático da Produção Agrícola. A produção pecuária é composta da Pesquisa Trimestral do Abate de Animais, da Pesquisa Trimestral do Leite, da Pesquisa Trimestral do Couro e da Produção de Ovos de Galinha. Iniciado em 1982, com a divulgação de indicadores sobre trabalho e rendimento, indústria e preços, o periódico **Indicadores IBGE** passou a incorporar, no decorrer das décadas seguintes, informações sobre a agropecuária, contas nacionais trimestrais e serviços, visando contemplar as variadas demandas por estatísticas conjunturais para o País. Outros temas poderão ser abarcados futuramente, de acordo com as necessidades de informação identificadas. O periódico é subdividido em fascículos por temas específicos, que incluem tabelas de resultados, comentários e notas metodológicas. As informações apresentadas estão disponíveis em diferentes níveis geográficos: nacional, regional e metropolitano, variando por fascículo.

\*\*\*O último fascículo divulgado corresponde a dezembro de 2015.

# Sumário

<b>1- PRODUÇÃO AGRÍCOLA 2024</b> .....	04
1.1 – Estimativas de julho de 2024 em relação a junho de 2024.....	04
1.2 – Estimativas de julho de 2024 em relação à safra de 2023.....	29
<b>TABELAS DE RESULTADOS – PRODUÇÃO AGRÍCOLA 2024</b>	
1 Área de cereais, leguminosas e oleaginosas - comparação entre as safras 2023 e 2024 - Brasil e Grandes Regiões .....	31
2 Produção de cereais, leguminosas e oleaginosas - comparação entre as safras 2023 e 2024 - Brasil e Grandes Regiões .....	32
3 Área e produção de cereais, leguminosas e oleaginosas – Brasil, Grandes Regiões e Unidades da Federação – safra 2024 .....	33
4 Área e produção de cereais, leguminosas e oleaginosas - segundo os produtos agrícolas – Brasil - safra 2024 .....	34
5 Área, produção e rendimento médio – confronto entre as estimativas de julho de 2024 e de dezembro de 2023 Brasil .....	35
6 Área, produção e rendimento médio – confronto entre a safra de 2023 e a estimativa para 2024 – Brasil .....	36
<b>PRODUTOS</b>	
Algodão herbáceo (em caroço).....	37
Arroz (em casca).....	39
Banana.....	42
Batata-inglesa – total.....	45
Batata-inglesa - 1ª safra.....	47
Batata-inglesa - 2ª safra.....	48
Batata-inglesa - 3ª safra.....	50
Cacau (em amêndoa).....	51
Café (em grão) – total.....	52
Café (em grão) – arábica.....	54
Café (em grão) – canephora.....	56
Cana-de-açúcar.....	58
Castanha-de-caju.....	61
Feijão (em grão) – total.....	63
Feijão (em grão) - 1ª safra.....	66
Feijão (em grão) - 2ª safra.....	68
Feijão (em grão)- 3ª safra .....	71
Fumo (em folha).....	73
Laranja.....	75
Mandioca.....	78
Milho (em grão) - total .....	81
Milho (em grão) - 1ª safra .....	84
Milho (em grão) - 2ª safra.....	87
Soja (em grão).....	90
Sorgo (em grão).....	93
Tomate .....	95
Trigo (em grão) .....	98
Uva.....	100

# 1 – PRODUÇÃO AGRÍCOLA 2024

## 1.1- Estimativas de julho de 2024 em relação a junho de 2024

A estimativa de julho de 2024 para a safra nacional de cereais, leguminosas e oleaginosas<sup>1</sup> alcançou **298,0 milhões de toneladas**<sup>2</sup>, 5,5% menor que a obtida em 2023 (315,4 milhões de toneladas), redução de 17,4 milhões de toneladas. Em relação ao mês anterior, houve aumento de 2,2 milhões de toneladas (0,7%). A área a ser colhida foi de 78,6 milhões de hectares, apresentando aumento de 0,9% frente à área colhida em 2023, crescimento de 727,2 mil hectares. Em relação ao mês anterior, a área a ser colhida apresentou aumento de 264 488 hectares (0,3%).

O arroz, o milho e a soja são os três principais produtos deste grupo, que, somados, representam 91,7% da estimativa da produção e respondem por 87,3% da área a ser colhida. Em relação ao ano anterior, houve acréscimos de 13,1% na área a ser colhida do algodão herbáceo (em caroço); de 4,9% na do arroz em casca; de 6,0% na do feijão e de 3,2% na da soja, ocorrendo declínios de 3,2% na área do milho (reduções de 8,7% no milho 1ª safra e de 1,5% no milho 2ª safra); de 11,2% na do trigo e de 5,3% na do sorgo. No que se refere à produção, ocorrem acréscimos de 10,8% para o algodão herbáceo (em caroço); de 1,9% para o arroz; de 7,1% para o feijão e de 22,7% para o trigo, bem como decréscimos de 4,3% para a soja, de 10,3% para o milho (reduções de 15,7% no milho de 1ª safra e de 8,9% no milho de 2ª safra) e de 10,9% para o sorgo.

Para a soja, a estimativa de produção foi de 145,4 milhões de toneladas. Quanto ao milho, a estimativa foi de 117,6 milhões de toneladas (23,4 milhões de toneladas de milho na 1ª safra e 94,2 milhões de toneladas de milho na 2ª safra). A produção do arroz foi estimada em 10,5 milhões de toneladas; a do trigo em 9,5 milhões de toneladas; a do algodão herbáceo (em caroço) em 8,6 milhões de toneladas; e a do sorgo, em 3,8 milhões de toneladas.

A estimativa da produção de cereais, leguminosas e oleaginosas apresentou variação anual positiva para duas Grandes Regiões: a Sul (1,9%) e a Norte (12,4%). Houve variação anual negativa para as demais: a Centro-Oeste (-10,3%), a Sudeste (-11,3%) e a Nordeste (-3,5%). Quanto à variação mensal, apresentou crescimento a Norte (2,3%), a Centro-Oeste (2,9%) e a Sudeste (0,1%). As demais apresentaram declínio: a Nordeste (-0,2%) e a Sul (-2,8%).

<b>Tabela 1. Produção e variação anual - Brasil e Grandes Regiões</b>			
<b>Grande Região</b>	<b>Produção 2023 (t)</b>	<b>Produção 2024 (t)</b>	<b>Variação (%)</b>
<b>Brasil</b>	<b>315.386.300</b>	<b>298.018.636</b>	<b>-5,5</b>
Centro-Oeste	161.068.641	144.542.967	-10,3
Sul	79.862.018	81.340.473	1,9
Sudeste	30.669.768	27.216.860	-11,3
Nordeste	26.961.133	26.011.656	-3,5
Norte	16.824.740	18.906.680	12,4

Fonte: IBGE, Diretoria de Pesquisas, Coordenação de Estatísticas Agropecuárias, Levantamento Sistemático da Produção Agrícola - julho/2024.

<sup>1</sup> Produtos: algodão herbáceo (caroço de algodão), amendoim (em casca), arroz (em casca), feijão (em grão), mamona (em baga), milho (em grão), soja (em grão), aveia (em grão), centeio (em grão), cevada (em grão), girassol (em grão), sorgo (em grão), trigo (em grão) e triticale (em grão).

<sup>2</sup> Em atenção às demandas dos usuários de informação de safra, os levantamentos de Cereais, leguminosas e oleaginosas foram realizados em estreita colaboração com a Companhia Nacional de Abastecimento - Conab, órgão do Ministério da Agricultura e Pecuária – MAPA, continuando um processo de harmonização das estimativas oficiais de safra, iniciado em outubro de 2007, das principais lavouras brasileiras.

Em relação a junho, houve aumentos nas estimativas da produção da castanha-de-caju (8,9% ou 11 930 t), do milho 2ª safra (4,5% ou 4 091 266 t), da uva (3,3% ou 47 134 t), da cevada (3,1% ou 14 509 t), do feijão 3ª safra (1,3% ou 9 770 t), do algodão herbáceo em caroço (0,9% ou 75 888 t), da aveia (0,8% ou 9 747 t), do café arábica (0,0% ou 869 t), bem como declínios nas estimativas de produção do feijão 1ª safra (-3,7% ou -37 182 t), do feijão 2ª safra (-2,0% ou -28 250 t), da laranja (-1,5% ou -223 651 t), do café canephora (-1,0% ou -11 218 t), da soja (-1,0% ou -1 421 272 t), do trigo (-0,8% ou -78 277 t) e do milho 1ª safra (-0,8% ou -181 055 t).

**Gráfico 1. Variação relativa da produção agrícola (%). Brasil, julho e junho de 2024, segundo as Unidades da Federação.**

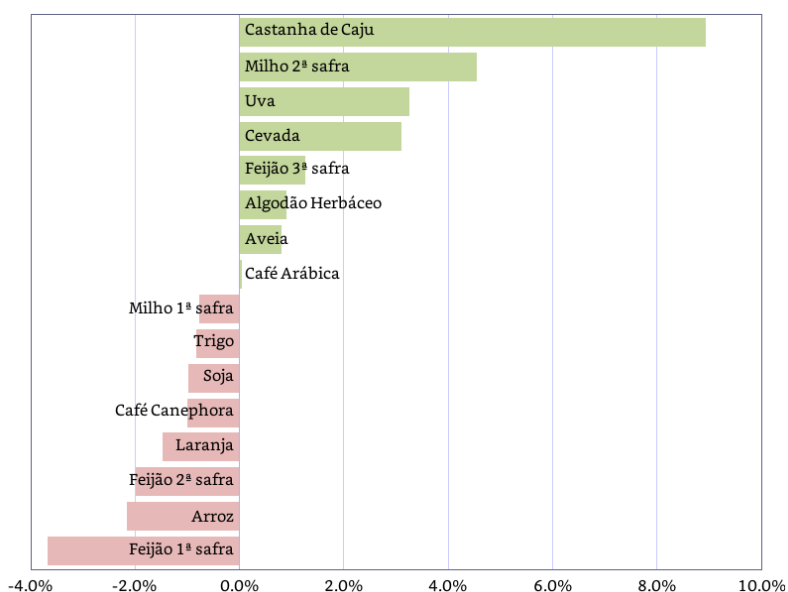

Fonte: IBGE, Diretoria de Pesquisas, Coordenação de Estatísticas Agropecuárias, Levantamento Sistemático da Produção Agrícola-julho/2024.

**Gráfico 2. Variação absoluta da produção agrícola (t). Brasil, julho e junho de 2024, segundo as Unidades da Federação.**

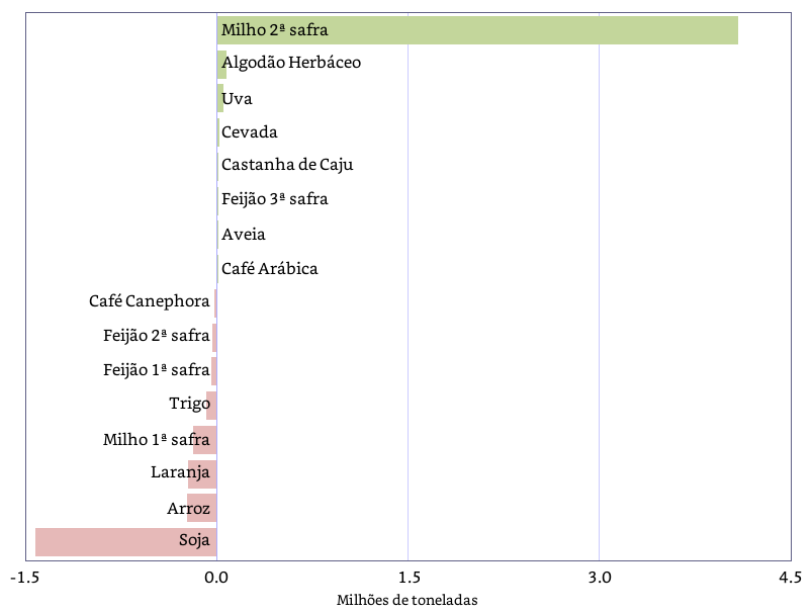

Fonte: IBGE, Diretoria de Pesquisas, Coordenação de Estatísticas Agropecuárias, Levantamento Sistemático da Produção Agrícola – julho/2024.

Na distribuição da produção pelas Unidades da Federação, o Mato Grosso lidera como o maior produtor nacional de grãos, com participação de 30,6%, seguido pelo Paraná (13,2%), Rio Grande do Sul

(11,9%), Goiás (10,5%), Mato Grosso do Sul (7,1%) e Minas Gerais (5,6%), que, somados, representaram 78,9% do total. Com relação às participações regionais, tem-se a seguinte distribuição: Centro-Oeste (48,5%), Sul (27,3%), Sudeste (9,1%), Nordeste (8,7%) e Norte (6,4%).

**Gráfico 3. Participação das Unidades da Federação e das Grandes Regiões na produção nacional de cereais, leguminosas e oleaginosas. Brasil, julho de 2024.**

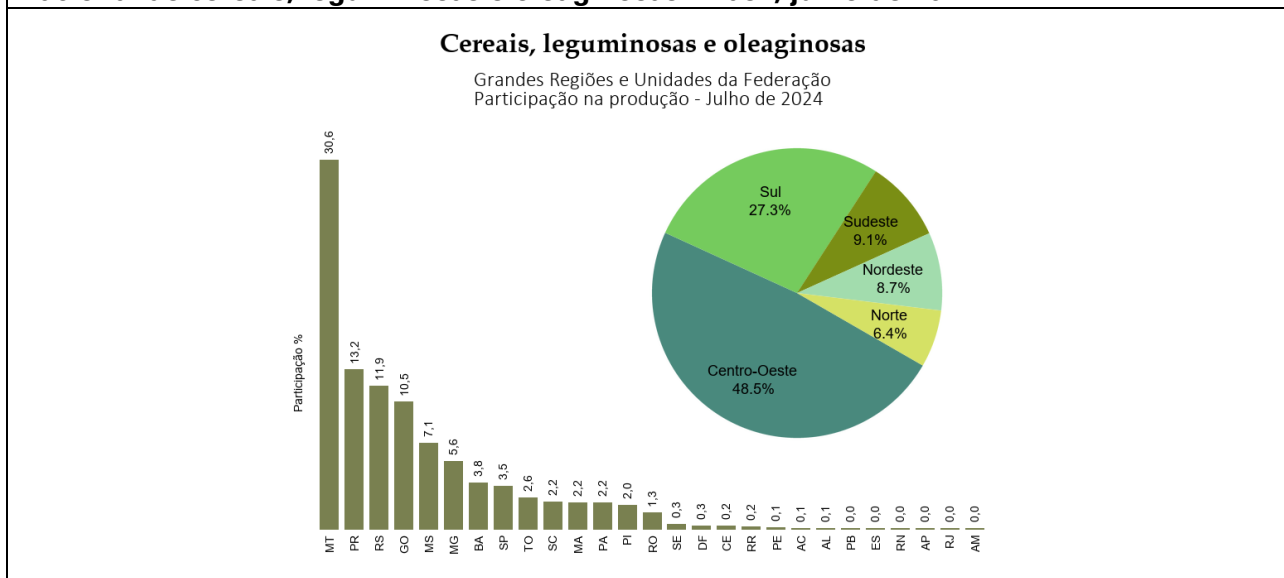

Fonte: IBGE, Diretoria de Pesquisas, Coordenação de Estatísticas Agropecuárias, Levantamento Sistemático da Produção Agrícola - julho/2024.

As principais variações absolutas positivas nas estimativas da produção, em relação ao mês anterior, ocorreram no Mato Grosso (4 564 478 t), em Roraima (213 091 t), no Tocantins (187 921 t), em Sergipe (72 026 t), em Rondônia (54 516 t), em Minas Gerais (30 603 t), na Bahia (9 650 t), no Maranhão (2 226 t) e no Amazonas (2 168 t). As variações negativas ocorreram no Rio Grande do Sul (-2 216 375 t), no Mato Grosso do Sul (-436 320 t), no Paraná (-150 900 t), na Paraíba (-69 378 t), no Ceará (-36 312 t), no Pará (-28 464 t), em Alagoas (-14 377 t), no Distrito Federal (-8 460 t), no Rio Grande do Norte (- 5 151 t), no Rio de Janeiro (-1 562 t), em Pernambuco (-1 024 t) e no Amapá (-35 t).

**Gráfico 4. Variação absoluta da produção agrícola entre julho e junho de 2024, segundo as Unidades da Federação. Brasil, julho de 2024.**

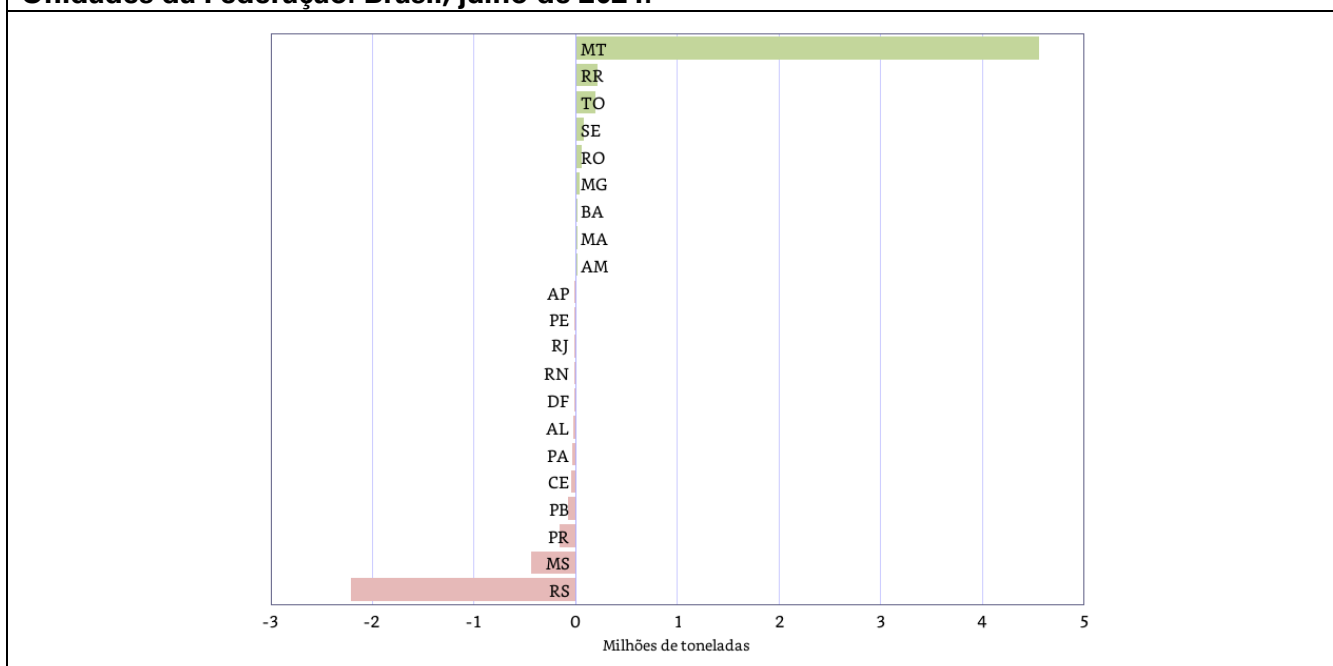

Fonte: IBGE, Diretoria de Pesquisas, Coordenação de Estatísticas Agropecuárias, Levantamento Sistemático da Produção Agrícola - julho/2024.

**ALGODÃO HERBÁCEO (em caroço)** – A estimativa para a produção de algodão é de **8,6 milhões de toneladas**, acréscimo de 0,9% em relação ao mês anterior, devido aos crescimentos de 0,6% na área plantada e de 0,3% no rendimento médio. Em relação a 2023, o aumento na produção é de 10,8%, com a área plantada crescendo 13,1%. A produtividade das lavouras deve retrair 2,1% em relação à safra passada. Com essa previsão, o País deve colher mais um recorde na produção de algodão.

O Mato Grosso é o principal produtor de algodão do País, responsável por 71,6% da produção nacional. O Estado reavaliou suas estimativas, prevendo um crescimento de 1,2% na produção, em relação à última estimativa, em função do aumento das áreas de plantio (0,5%), havendo também aumento de 0,7% no rendimento médio. Com a falta de chuvas que ocorreu nos meses de outubro e novembro do ano passado, alguns produtores abandonaram as áreas de soja e anteciparam o plantio do algodão. Além disso, como o preço do milho estava em baixa, o algodão tornou-se uma opção como cultura de segunda safra, ou seja, que foi implantada após a colheita da soja.

A Bahia é o segundo maior produtor brasileiro de algodão, com uma estimativa de 1,8 milhão de toneladas, devendo participar com 20,5% do total nacional. O Mato Grosso do Sul, 3º maior produtor nacional, reduziu as estimativas de produção em 5,8% em relação ao mês anterior, com reavaliações no rendimento médio (-5,6%). A produção deve alcançar 156,4 mil toneladas. Em relação a 2023, o crescimento é de 7,6%. O Piauí, com uma produção estimada em 94,8 mil toneladas, manteve a estimativa do mês anterior, obtendo forte crescimento em relação ao ano anterior (29,8%), devido ao acréscimo de 29,2% na área plantada.

Houve também aumentos na produção do algodão em caroço em relação ao mês anterior no Tocantins (55,4%), no Maranhão (4,5%) e no Ceará (2,6%), e declínios no Rio Grande do Norte (-3,7%) e na Paraíba (-41,8%). Contudo, essas Unidades da Federação participam com volumes pouco expressivos da produção nacional.

**Gráfico 5. Estimativas da produção do algodão (em caroço) e variação anual (%), segundo as principais Unidades da Federação produtoras. Brasil, 2023 e 2024.**

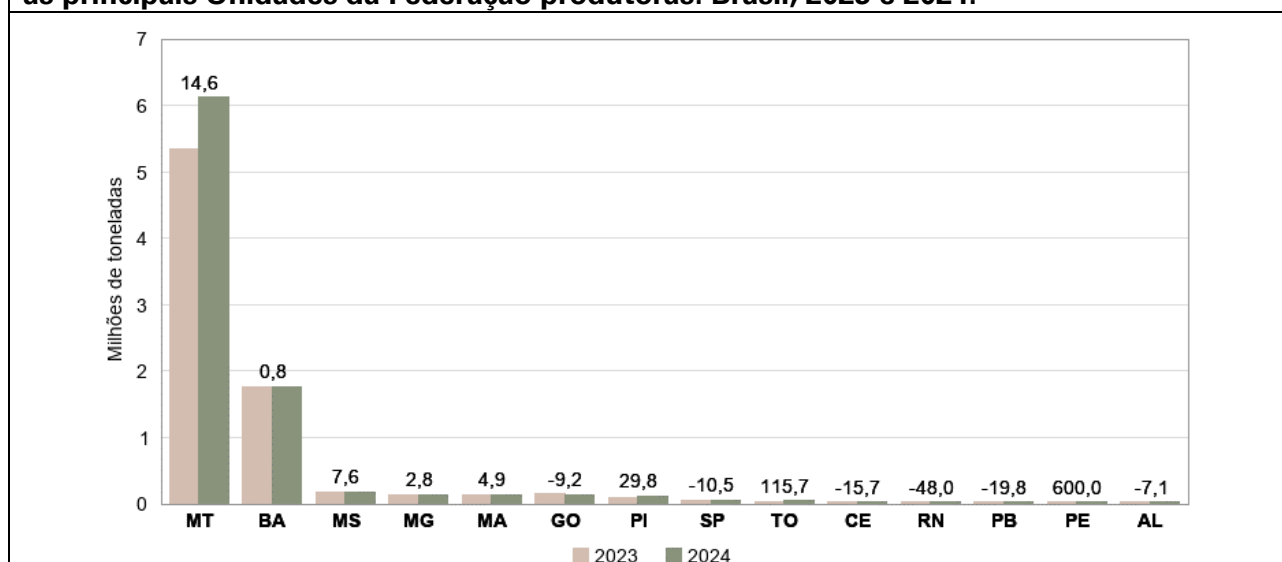

Fonte: IBGE, Diretoria de Pesquisas, Coordenação de Estatísticas Agropecuárias, Levantamento Sistemático da Produção Agrícola–julho/2024.

Com o clima adverso no final de 2023, alguns produtores preferiram o plantio de algodão a um eventual replantio da soja, cuja lavoura fora comprometida. A rentabilidade do algodão, sendo maior que a do milho, também é um fator que estimula o crescimento da área ocupada com a pluma. Apesar da queda nos preços internacionais do algodão, os custos de produção diminuíram, oferecendo um certo alívio aos

agricultores. Segundo o Centro de Estudos Avançados em Economia Aplicada – CEPEA/USP/ESALQ<sup>3</sup>, o indicador do algodão em pluma, com prazo de 30 dias, fechou julho com um aumento mensal de 2,67%, sendo cotado a R\$ 407,57 por libra peso.

Segue a série histórica da produção brasileira do algodão (em caroço) desde 1974, mostrando a evolução da cultura ao longo dos anos. Ressalta-se que a área cultivada não apresentou grandes variações, enquanto a produção foi multiplicada por quatro, resultado do aumento contínuo na produtividade das lavouras, principalmente a partir de 1998.

**Gráfico 6. Série histórica da área e da produção do algodão (em caroço) no Brasil - 1974 a julho de 2024.**

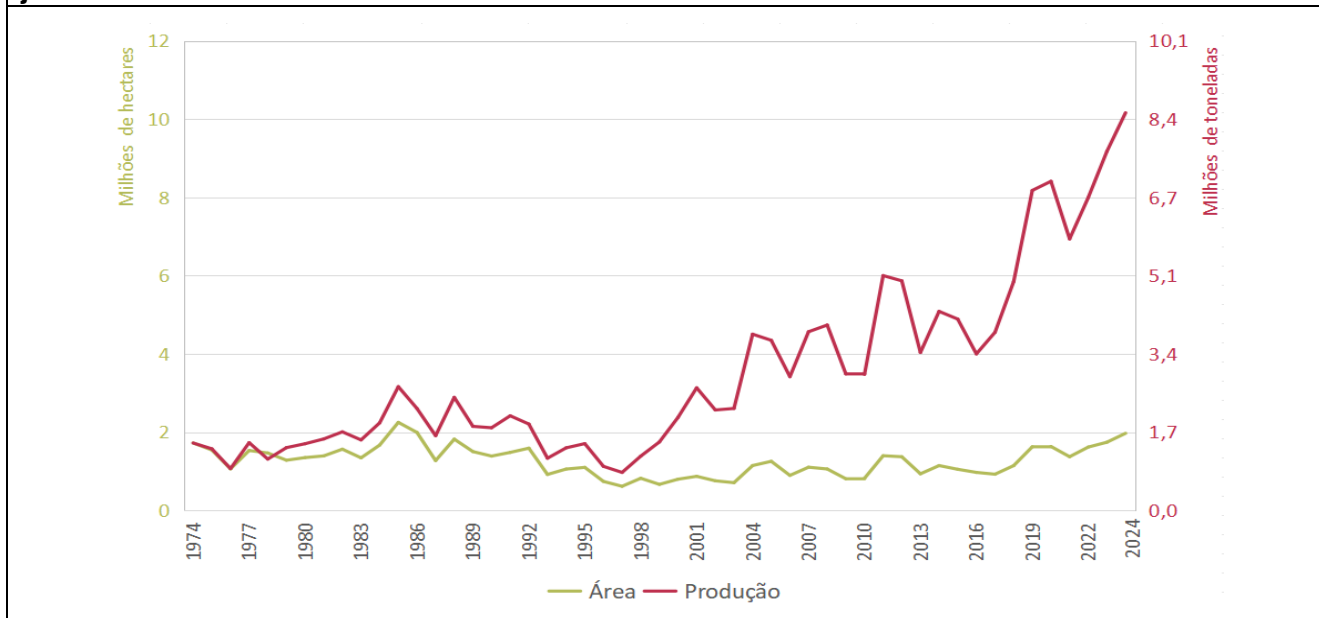

Fonte: IBGE, Diretoria de Pesquisas, Coordenação de Estatísticas Agropecuárias, Produção Agrícola Municipal, 1974 a 2022. Levantamento Sistemático da Produção Agrícola, 2023 e 2024, julho/2024.

**ARROZ (em casca)** – A estimativa para 2024 aponta uma produção de **10,5 milhões de toneladas**, decréscimo de 2,1% em relação a estimativa do mês anterior, e crescimento de 1,9% em relação ao volume produzido em 2023. Esse aumento deve-se à área colhida que cresceu 4,9%, enquanto o rendimento médio teve uma retração de 2,9%. A produção de arroz em 2024, embora de forma apertada, deve atender ao consumo interno do País.

É importante ressaltar o aumento da área plantada de arroz em relação a 2023, pois ao longo dos últimos anos assistiu-se sua redução, em função, principalmente, da substituição por outras culturas mais rentáveis, como a soja. A cotação do grão, em níveis elevados no mercado internacional, foi o principal fator motivador para a expansão da cultura, uma vez que o produtor aproveitou a boa oportunidade de obter maior rentabilidade. Segundo o CEPEA/ESALQ/USP<sup>4</sup>, a cotação da saca de 50 kg do arroz tipo I foi de R\$116,49 ao final do mês de julho, o que indica um aumento de 2,82% frente ao mês anterior. Na moeda norte-americana, a saca foi cotada a U\$ 20,57.

No Rio Grande do Sul, que deve responder por 67,7% da produção nacional, as condições climáticas não favoreceram o cultivo, apresentando queda na produtividade por conta do excesso de chuvas nos primeiros meses de implantação da cultura, assim como maior período de nebulosidade, comprometendo diretamente o desempenho da cultura a campo. A produção rio-grandense deve atingir 7,1 milhões de toneladas, declínios de 2,8% em relação ao mês anterior e de 0,3% em relação a 2023.

<sup>3</sup> CEPEA/ESALQ/USP. <https://www.cepea.esalq.usp.br/br/indicador/algodao.aspx>

<sup>4</sup> CEPEA/ESALQ/USP. <https://www.cepea.esalq.usp.br/br/indicador/arroz.aspx>



Embora, nesse último comparativo, a área plantada tenha crescido 7,3%, favorecida pelos bons preços do produto; a área colhida cresceu 3,7%, resultado das perdas de lavouras em decorrência do excesso de chuvas e inundações enfrentadas pelo Estado. A produtividade também sofreu com a anomalia climática, tendo declinado 3,8% em relação ao ano anterior. Ressalta-se que, em função da gravidade dos problemas climáticos enfrentados pelo Rio Grande do Sul, os prejuízos na produção do arroz somente não foram maiores em função de a maior parte das lavouras estarem colhidas por ocasião dos eventos. Segundo o Instituto Rio-Grandense do Arroz-IRGA<sup>5</sup>, a safra do cereal foi encerrada no Rio Grande do Sul, com uma produção de 7 162 674,9 toneladas. Na safra 2023/2024, foram semeados mais de 900,0 mil hectares de arroz irrigado, sendo colhidos 851,7 mil hectares que correspondem a 94,61% da área semeada, com uma média de produtividade de 8 410,21 quilos por hectare.

Outras Unidades da Federação informaram declínios nas estimativas de produção mensais, como Rondônia (-3,1%), Tocantins (-1,7%), Maranhão (-0,6%), Paraíba (-26,5%), Alagoas (-18,2%), Mato Grosso do Sul (-0,6%) e Mato Grosso (-2,3%). Os crescimentos da produção foram verificados no Amazonas (16,6%), Roraima (1,4%), Ceará (1,4%), Rio Grande do Norte (107,1%), Sergipe (8,4%) e Paraná (1,1%).

Em relação a 2023, a produção de arroz deve cair 0,3% no Rio Grande do Sul, 8,2% em Santa Catarina, 4,4% no Maranhão, 22,8% no Paraná, 9,3% no Piauí e 6,8% em Roraima; crescendo 18,7% no Tocantins, 24,1% no Mato Grosso, 27,6% em Rondônia, 17,7% em Goiás, 9,2% no Pará, 46,7% no Mato Grosso do Sul, 11,2% em São Paulo, 7,9% em Sergipe e 817,1% em Minas Gerais.

**Gráfico 7. Estimativas da produção do arroz (em casca) e variação anual (%), segundo as principais Unidades da Federação produtoras. Brasil, 2023 e 2024.**

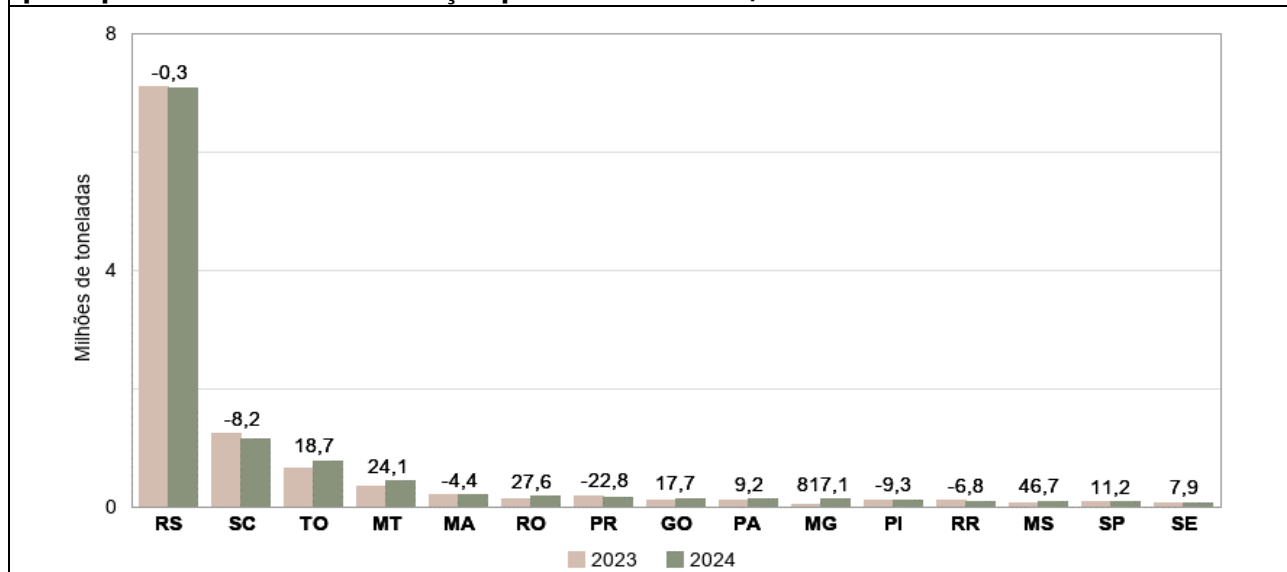

Fonte: IBGE, Diretoria de Pesquisas, Coordenação de Estatísticas Agropecuárias, Levantamento Sistemático da Produção Agrícola-julho/2024.

**CAFÉ (em grão)** - A produção brasileira, considerando-se as duas espécies, *arábica* e *canephora*, foi estimada em **3,6 milhões de toneladas**, ou **60,7 milhões de sacas de 60 kg**, decréscimo de 0,3% em relação ao mês anterior, tendo a área colhida declinado 0,3%, mantendo-se o rendimento médio, em 1 864 kg/ha. No comparativo com 2023, a produção cresceu 6,6%, em decorrência dos aumentos de 4,6% no rendimento médio e de 1,9% na área a ser colhida.

<sup>5</sup> Instituto Rio-Grandense do Arroz. <https://irga.rs.gov.br/colheita-de-arroz-encerra-no-rs-com-7-16-milhoes-de-toneladas-do-grao>

O clima em 2023/2024 tem beneficiado as lavouras no Centro-Sul do País. Além disso, a safra corrente é de bialidade positiva para o café arábica, o que deve resultar em um aumento na produção desse tipo de café, apesar da safra do ano anterior, também favorecida pelo clima, ter sido considerada muito boa, elevando sua base de comparação. Seguem as participações dos tipos de café na safra brasileira:

**Gráfico 8. Participação dos tipos de café na produção nacional. Brasil, julho de 2024.**

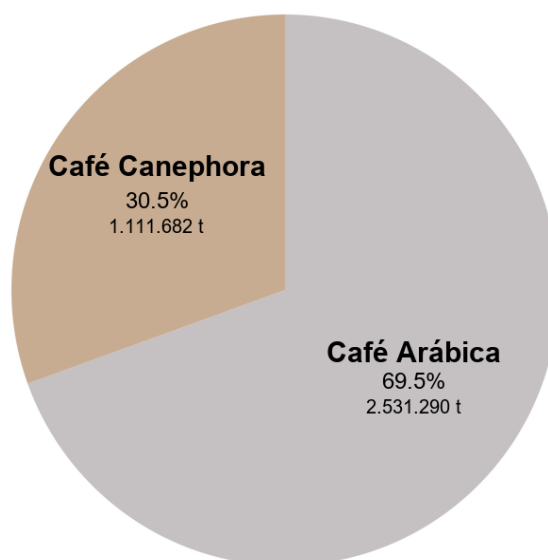

Fonte: IBGE, Diretoria de Pesquisas, Coordenação de Estatísticas Agropecuárias, Levantamento Sistemático da Produção Agrícola – julho/2024.

Para o **café arábica**, a produção estimada foi de **2,5 milhões de toneladas**, ou **42,2 milhões de sacas de 60 kg**, mantendo-se em relação a junho e tendo crescimento de 6,9% em relação ao ano anterior. Em 2023, embora a safra do café arábica fosse de bialidade negativa, a produção apresentou crescimento, quando comparado com 2022, uma vez que o clima beneficiou as lavouras, promovendo uma “inversão dessa bialidade”. Dessa forma, a base de comparação é elevada. Para a safra do corrente ano, aguarda-se uma bialidade positiva, portanto, um aumento natural da produção em relação ao ano anterior. Além disso, o clima tem beneficiado as lavouras nas principais Unidades da Federação produtoras até o presente momento, o que deve favorecer a produtividade dos cafezais.

Em julho, reduziram as estimativas de produção em relação ao mês anterior: Rio de Janeiro (-0,3%), Paraná (-1,7%) e o Mato Grosso do Sul (-48,7%). As demais Unidades da Federação produtoras mantiveram suas produções. Em relação a 2023, a produção apresenta crescimento em Minas Gerais (4,3%), em São Paulo (8,3%), no Espírito Santo (34,3%), na Bahia (10,4%), em Goiás (5,8%) e em Pernambuco (75,7%). Os declínios foram verificados no Paraná (-7,5%), no Rio de Janeiro (-9,3%), no Distrito Federal (-20,0%), no Ceará (-17,3%), no Mato Grosso do Sul (-72,3%) e no Mato Grosso (-34,2%).

**Gráfico 9. Estimativas da produção do café arábica e variação anual (%) segundo as principais Unidades da Federação produtoras. Brasil, 2023 e 2024.**

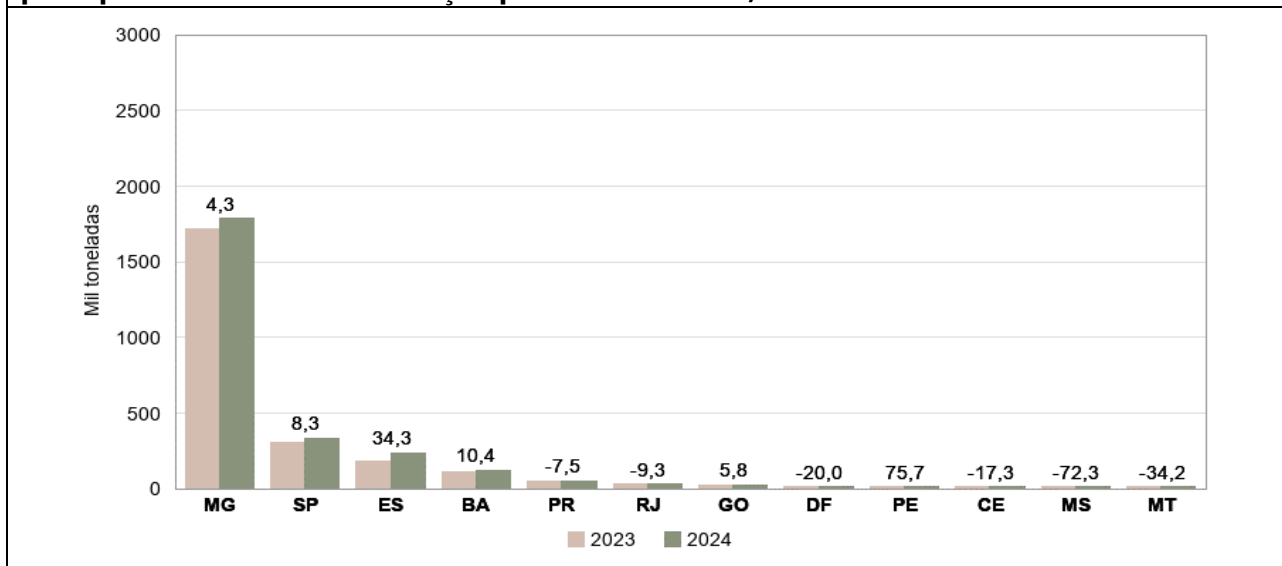

Fonte: IBGE, Diretoria de Pesquisas, Coordenação de Estatísticas Agropecuárias, Levantamento Sistemático da Produção Agrícola–julho/2024.

Segundo o CEPEA/ESALQ/USP<sup>6</sup>, o preço da saca de 60 kg do café arábica bica corrida, tipo 6, bebida dura fechou julho de 2024 em R\$ 1 415,91, aumento de 3,29% no mês. Na moeda norte-americana, o café arábica foi negociado em U\$ 250,07 por saca. Esses preços são considerados bons pelos produtores, resultado de uma maior demanda pelo café brasileiro no exterior, refletindo também preocupações quanto ao volume da próxima safra, notadamente quanto às incertezas quanto ao clima e os níveis de exaurimento das plantas ao final da colheita da safra atual.

Para o **café *canephora***, a estimativa da produção foi de **1,1 milhão de toneladas** ou **18,5 milhões de sacas de 60 kg**, decréscimo de 1,0% em relação ao mês anterior. Embora, o rendimento médio tenha crescido 0,5%, a área colhida declinou 1,5%. Em relação a 2023, a produção deve aumentar 5,8%, resultado dos crescimentos de 4,0% no rendimento médio e de 1,7% na área colhida.

Em Rondônia, segundo maior produtor brasileiro com 20,1% de participação na produção nacional, a estimativa apresentou um declínio mensal de 4,9%, resultado da redução de 6,4% na área colhida, havendo, entretanto, um aumento de 1,5% no rendimento médio. A produção deve alcançar 223,7 mil toneladas ou 3,7 milhões de sacas de 60 kg, predominando a produção do café tipo **robusta**. No Espírito Santo, maior produtor brasileiro com cerca de 62,8% do total nacional, a produção do **conilon** deve alcançar 697,8 mil toneladas ou 11,6 milhões de sacas de 60 kg, mantendo-se em relação ao mês anterior, e crescendo 8,3% em relação a 2023. A Bahia, outro importante produtor do *canephora* com a participação de 13,7% do total nacional, não alterou sua estimativa de produção em julho, devendo alcançar 152,6 mil toneladas ou 2,5 milhões de sacas de 60 kg. Essas três Unidades da Federação representam 96,6% da produção brasileira do café *canephora* (**conilon e robusta**).

<sup>6</sup> CEPEA/ESALQ/USP. <https://www.cepea.esalq.usp.br/br/indicador/cafe.aspx>

Em relação a 2023, a produção deve crescer no Espírito Santo (8,3%), na Bahia (4,6%), em Minas Gerais (4,0%), no Mato Grosso (1,3%), no Acre (1,3%) e no Pará (2,8%), e decrescer em Rondônia (-0,1%), no Amazonas (-37,3%), em São Paulo (-2,4%) e no Ceará (-30,8%).

**Gráfico 10. Estimativas da produção do café *canephora* e variação anual (%), segundo as principais Unidades da Federação produtoras. Brasil, 2023 e 2024.**

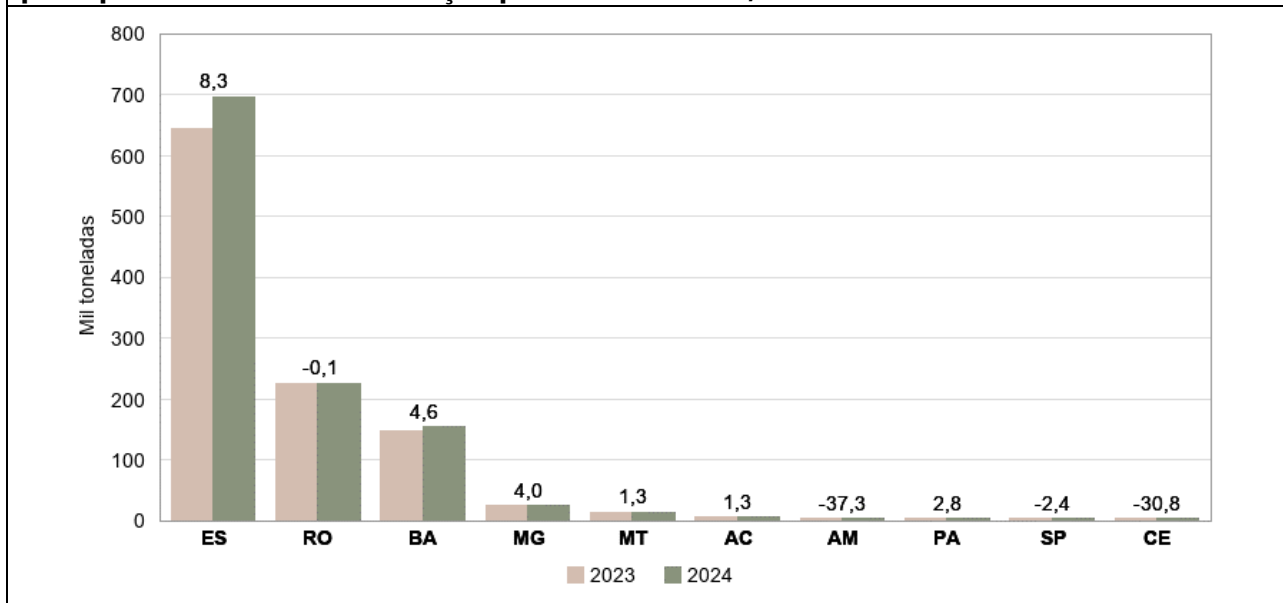

Fonte: IBGE, Diretoria de Pesquisas, Coordenação de Estatísticas Agropecuárias, Levantamento Sistemático da Produção Agrícola-julho/2024.

Os preços do café *canephora* (conilon e robusta) normalmente acompanham os preços do arábica, pois são utilizados em misturas para formar o denominado “blend”, bebida preferida pelo mercado interno, em razão de suas elevadas características organolépticas, como cor, sabor e textura. Ressalta-se que, em função da acomodação dos preços do petróleo no mercado internacional, os custos de produção da safra corrente, envolvendo principalmente energia e insumos, reduziram-se em relação à anterior, o que permitiu um melhor planejamento nos tratamentos culturais, com consequentes ganhos na produtividade das lavouras. No Espírito Santo, principal produtor brasileiro desse tipo de café, inicialmente aguardava-se um crescimento maior na produção. Contudo, em alguns municípios capixabas, as chuvas demoraram a chegar, prejudicando a fixação dos “chumbinhos”. Apesar disso, pode-se considerar que o Estado obteve uma boa safra, com os preços também reagindo à menores produções obtidas em outros países produtores.

No gráfico a seguir consta a série da produção dos dois tipos de café (arábica e *canephora*) no Brasil. Ressalta-se que, em função da falta de chuvas, a produção cafeeira de 2021 ficou aquém das expectativas iniciais. Contudo, em função do clima mais chuvoso, nos últimos dois anos, que beneficiou as lavouras no Centro-Sul do País, o Brasil recuperou sua produção e está colhendo uma excelente safra do produto, o que deve contribuir para uma presença maior do café brasileiro no mercado internacional.

**Gráfico 11. Série da produção do café total, arábica e canephora a partir de 2012, quando o IBGE começou a coletar e a divulgar as estatísticas por espécie em separado. Brasil, julho de 2024.**

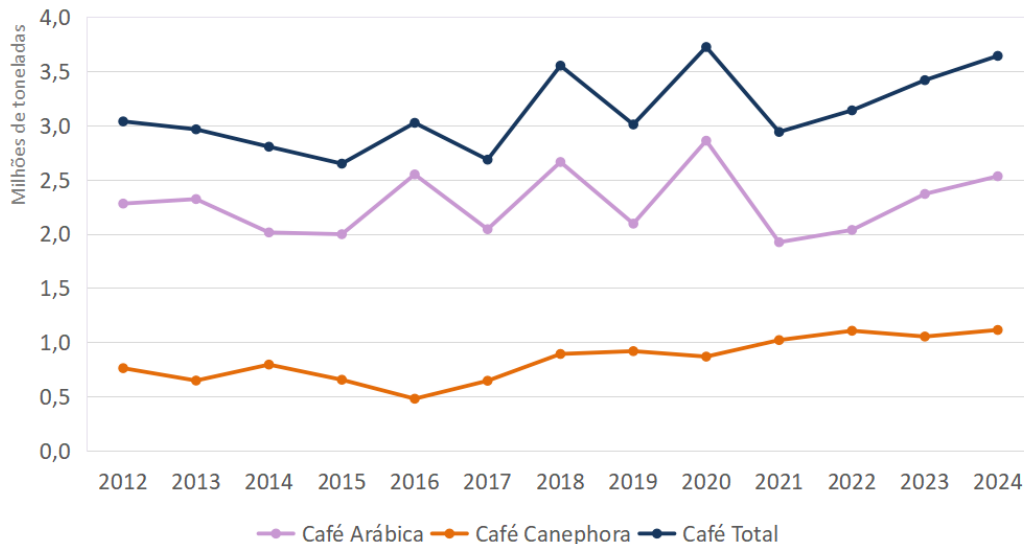

Fonte: IBGE, Diretoria de Pesquisas, Coordenação de Estatísticas Agropecuárias, Produção Agrícola Municipal, 2012 a 2022. Levantamento Sistemático da Produção Agrícola, 2023 e julho/2024.

A popularização do uso das “derrichadeiras” proporcionou maior eficiência na colheita do café, o que possibilitou aos produtores uma redução dos custos e a oportunidade de se fazer uma colheita mais diferenciada, com o intuito de se obter um café de melhor qualidade e, conseqüentemente, de maior valor comercial. Nos últimos anos, a qualidade do café arábica brasileiro tem melhorado, uma vez que mais produtores têm aprimorado seus sistemas de produção e investido mais em tratamentos culturais, visando obter melhores classificações para o produto colhido e, com isso, garantindo melhores remunerações da produção. Esse ganho de qualidade tem sido importante, uma vez que o produto brasileiro é cada vez mais demandado pelo mercado internacional, contribuindo para o aumento das exportações e entrada de divisas no País.

Há também de se ressaltar a melhoria da qualidade do café canephora produzido pelo País, que também vem ganhando espaço no mercado internacional. Segundo o CEPEA/ESALQ/USP, a saca do café robusta (conilon), à vista, tipo 6, peneira 13 acima, com 86 defeitos fechou julho de 2024 em R\$ 1 271,28, aumento de 3,99% no mês. Na moeda norte-americana, a saca de 60 kg foi cotada a US\$ 224,53. Dessa forma, apresentou uma excelente rentabilidade, tendo seu valor se aproximado ao do café arábica.

**CASTANHA-DE-CAJU (amêndoa)** – A estimativa de julho para a produção de castanha-de-caju foi de **145,3 mil toneladas**, indicando aumentos de 24,4% no comparativo anual e de 8,9% no mensal. Tal resultado pode ser explicado, tanto pelo aumento de área plantada, quanto pela maior produtividade média do produto, 323,0 kg/ha. O ganho de produtividade média foi de 19,2% no ano e de 7,0% no mês.

Com relação a junho, houve reavaliações de estimativas somente no Nordeste do País. Responsável por 99,6% de toda a produção brasileira de castanha-de-caju, o Nordeste aumentou sua quantidade produzida em 9,0%, ocorridas no Ceará (12,7%), no Rio Grande do Norte (14,1%) e em Pernambuco (0,8%). No Ceará, o aumento se deu pela maior produtividade, em função das expectativas de uma boa safra por conta das condições climáticas propícias. No Rio Grande do Norte, o crescimento da produção se deu pela expansão de áreas, tanto plantada quanto colhida, enquanto a produtividade teve queda. Nesse Estado, o aumento da área colhida foi maior que o da área plantada, indicando uma maior colheita em áreas antigas,

o que é corroborado pela produtividade média que caiu 1,8%. Em Pernambuco, observou-se movimento semelhante, com a área aumentando 2,7%, e queda de rendimento médio (-1,8%). Os demais estados da região Nordeste não tiveram suas estimativas reavaliadas em julho, por se tratar de período de entressafra do produto.

A safra de 2024, quando colocada frente a de 2023, aponta para o aumento da produção no Nordeste (24,7%), refletindo a maior produtividade (19,6%) e, em parte, o aumento de área plantada (4,6%). Houve aumento da produção no Maranhão (27,4%), no Piauí (35,7%) e no Ceará (33,7%), todos refletindo aumento de produtividade próximos ou acima de 30,0%. Rio Grande do Norte, Paraíba, Pernambuco, Alagoas e Bahia tiveram suas produções reduzidas. No Norte, assistiu-se à redução da produção em 22,6%, sobretudo pelas reduções de área plantada, de área colhida, como também pela menor produtividade. O Pará é o maior produtor de castanha-de-caju dessa Região, mesmo movimento foi observado também no Tocantins. Este último, ao lado de Alagoas têm uma das maiores produtividades médias, próximas a 1 000 kg/ha, ficando atrás somente de Pernambuco com 1 299 kg/ha, a maior nacional. No Centro-Oeste, o único produtor é o Mato Grosso, com produção representativa de 0,1% do total.

Os maiores produtores brasileiros são Ceará, Piauí e Rio Grande do Norte. A produção do Ceará, de 84,6 mil toneladas, representa 58,2% do total nacional; a do Piauí, de 28,5 mil toneladas, 19,6%; e a do Rio Grande do Norte, de 20,5 mil toneladas, 14,1%.

No Ceará, maior produtor brasileiro, a maior área plantada é ocupada por plantios antigos e envelhecidos, que, ano a ano, vêm sendo cortados e aproveitados como lenha. No entanto, a área ocupada pelo cajueiro anão vem apresentando aumento, com reflexos positivos na produtividade, em decorrência dos incentivos dos órgãos ligados à pesquisa e extensão do Estado. A produtividade do cajueiro anão é bastante superior ao tradicional. A produção de castanha-de-caju, atividade relevante para a geração de renda, principalmente para pequenos produtores, é extremamente dependente do clima, notadamente da intensidade e da distribuição das chuvas ao longo do ano nas regiões produtoras.

**Gráfico 12. Estimativas da produção de castanha-de-caju (em amêndoas) e variação anual (%), segundo as principais Unidades da Federação produtoras. Brasil, 2023 e 2024.**

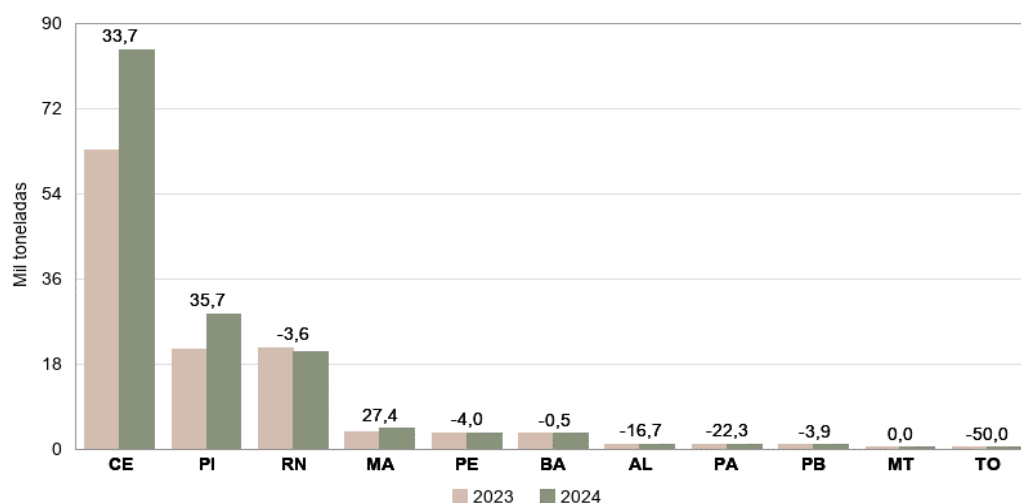

Fonte: IBGE, Diretoria de Pesquisas, Coordenação de Estatísticas Agropecuárias, Levantamento Sistemático da Produção Agrícola-julho/2024.

**CEREAIS DE INVERNO (em grão)** – Os principais cereais de inverno produzidos no Brasil são o **trigo**, a **aveia branca** e a **cevada**. Para o **trigo (em grão)**, a produção estimada alcança **9,5 milhões de toneladas**,

declínio de 0,8% em relação ao mês anterior; e crescimento de 22,7% em relação a 2023, quando o Brasil, apesar de inicialmente aguardar uma safra recorde do cereal, teve sua expectativa frustrada em decorrência de uma série de problemas climáticos, o que prejudicou as lavouras na Região Sul. O rendimento médio, nesse comparativo, apresenta um crescimento de 38,1%.

A Região Sul deve responder por 88,3% da produção tritícola nacional em 2024. No Rio Grande do Sul, principal produtor tritícola do País, com 45,9% do total nacional, em 2024, a estimativa de produção alcançou 4,4 milhões de toneladas, aumentos de 3,5% em relação ao mês anterior e de 66,7% em relação ao que foi produzido em 2023. O rendimento apresenta um crescimento de 85,5% enquanto a área plantada declina 10,7%. Essa menor área a ser cultivada pode estar associada aos preços do produto, que não estão incentivando os produtores, bem como aos problemas enfrentados em decorrência do excesso de chuvas e inundações ocorridos no primeiro semestre, já que algumas áreas tiveram seu potencial produtivo reduzido. A logística de transporte também foi prejudicada, dificultando o acesso e a movimentação de cargas, o que de certa forma torna mais oneroso o acesso aos insumos agrícolas. Segundo a EMATER/RS<sup>7</sup>, as lavouras estão apresentando desenvolvimento adequado, o que pode ser atribuído principalmente ao aumento da insolação nas duas últimas semanas. Entre os dias 26 e 27/07, houve intensa movimentação de agricultores para a aplicação de adubação nitrogenada em cobertura nas áreas semeadas mais tardiamente, em razão da previsão de chuvas para o final do período. A sanidade das lavouras está satisfatória; houve apenas ocorrências esporádicas de manchas foliares e ferrugem da folha. O clima mais seco tem contribuído para a ausência de oídio, e poucos produtores realizaram aplicações de fungicidas recentemente. A área cultivada de trigo, conforme dados da Emater/RS-Ascar, é de 1,3 milhão de hectares, e a produtividade prevista é de 3 100 kg/ha.

No Paraná, segundo maior produtor nacional de trigo, com participação de 38,0% no total, a produção foi estimada em 3,6 milhões de toneladas, declínio de 5,2% em relação a junho, e crescimento de 0,3% em relação à produção obtida em 2023. A área a ser plantada apresenta um decréscimo de 17,9% em relação ao ano anterior, e o rendimento médio um crescimento de 22,2%. A produção catarinense deve alcançar 415,1 mil toneladas, elevação de 14,5% em relação a 2023. O rendimento médio apresenta crescimento de 13,2%.

A estimativa da produção da Região Sudeste, de 890,3 mil toneladas, apresentou crescimento de 2,5% em relação ao volume produzido em 2023. A estimativa da produção em Minas Gerais é de 445,5 mil toneladas, declínio de 3,0% em relação a 2023; enquanto a de São Paulo é de 444,8 mil toneladas, crescimento de 8,6% em relação a 2023. Na Região Centro-Oeste, as maiores estimativas de produção foram de Goiás, com 103,8 mil toneladas, queda de 17,9% em relação a 2023; e a do Mato Grosso do Sul, com 69,7 mil toneladas, declínio de 45,9% em relação a 2023. O Distrito Federal informou uma estimativa de produção de 19,1 mil toneladas, declínio de 11,4% em relação ao mês anterior, porém crescimento de 75,3% em relação a 2023.

---

<sup>7</sup> EMATER/RS. [https://www.emater.tche.br/site/arquivos\\_pdf/conjuntural/conj\\_01082024.pdf](https://www.emater.tche.br/site/arquivos_pdf/conjuntural/conj_01082024.pdf)

**Gráfico 13. Estimativas da produção de trigo e variação anual (%), segundo as principais Unidades da Federação produtoras. Brasil, 2023 e 2024.**

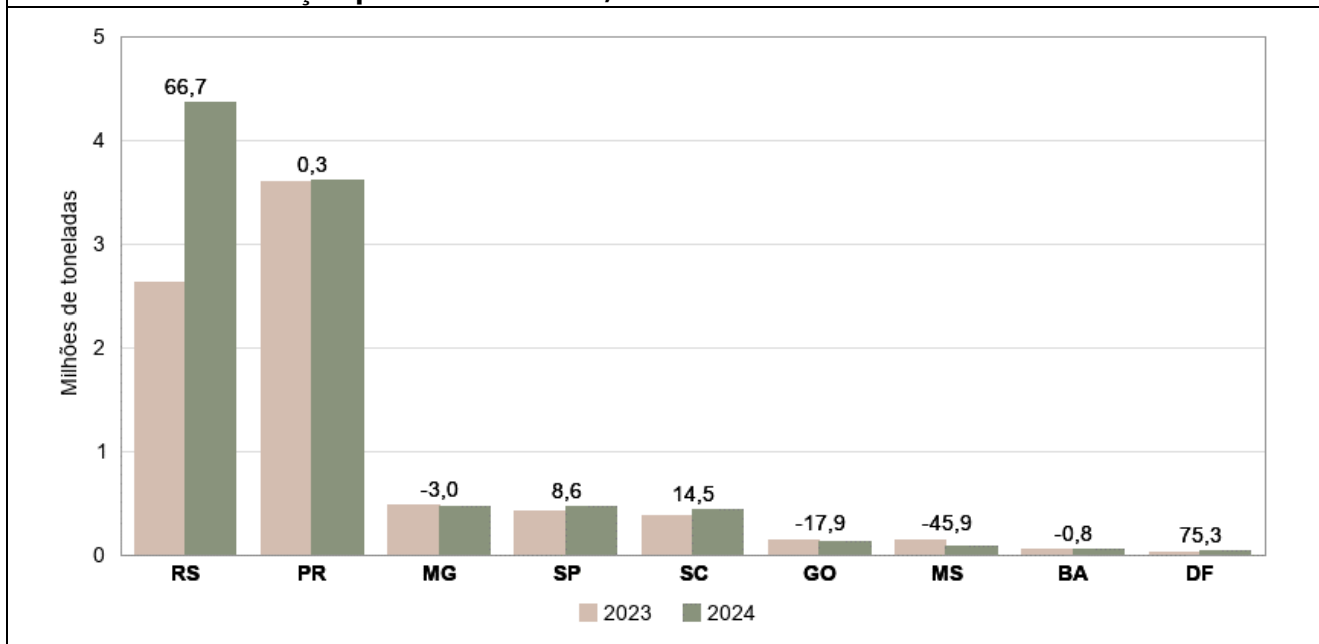

Fonte: IBGE, Diretoria de Pesquisas, Coordenação de Estatísticas Agropecuárias, Levantamento Sistemático da Produção Agrícola-julho/2024.

Segundo o CEPEA/ESALQ/USP<sup>8</sup>, o valor da tonelada do trigo fechou julho de 2024 em R\$ 1 539,82 no Paraná, declínio de 0,05% no mês. Em moeda norte-americana, a tonelada do trigo paranaense foi comercializada em U\$ 271,96. No Rio Grande do Sul, a tonelada foi comercializada por R\$ 1 445,86, redução mensal de 1,04%. Em dólar, a tonelada do trigo gaúcho foi comercializada em U\$ 255,36.

A produção da **aveia (em grão)** foi estimada em **1,2 milhão de toneladas**, aumentos de 0,8% em relação a junho e de 39,3% em relação a 2023. O rendimento médio apresentou crescimento de 0,4% em relação ao mês anterior e de 40,7% em relação a 2023, quando o clima adverso prejudicou as lavouras de aveia na Região Sul do País. Os maiores produtores do cereal são o Rio Grande do Sul, com 955,5 mil toneladas, aumentos de 4,5% em relação ao mês anterior e de 63,6% em relação ao volume colhido em 2023; e Paraná, com 226,0 mil toneladas, declínios de 12,1% em relação a junho e de 8,6% em relação a 2023. A produção de Santa Catarina foi estimada em 33,5 mil toneladas, crescimento de 5,4% em relação ao ano anterior. A Região Sul deve contribuir com 97,6% da produção brasileira de aveia em 2024.

Muitos produtores gaúchos cultivam a aveia branca no inverno, aguardando que as lavouras produzam um cereal de qualidade, para que sua produção seja enviada para venda no mercado. Contudo, quando o clima não ajuda e o produto colhido não apresenta boa qualidade para esse fim, a palhada é utilizada na alimentação animal, também sendo importante para incorporação no solo e manutenção da sua fertilidade, resultando em ganhos de produtividade nas lavouras em sucessão.

<sup>8</sup> CEPEA/ESALQ/USP. <https://www.cepea.esalq.usp.br/br/indicador/trigo.aspx>



**Gráfico 14. Estimativas da produção da aveia branca e variação anual (%), segundo as principais Unidades da Federação produtoras. Brasil, 2023 e 2024.**

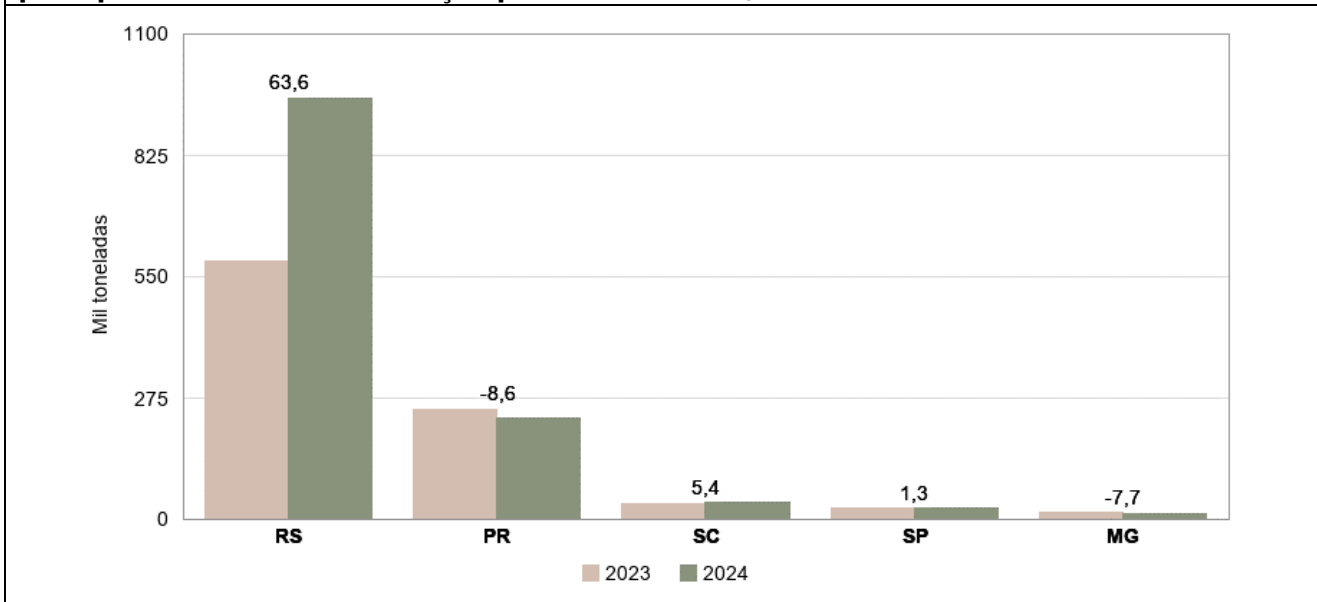

Fonte: IBGE, Diretoria de Pesquisas, Coordenação de Estatísticas Agropecuárias, Levantamento Sistemático da Produção Agrícola–julho/2024.

Para a **cevada (em grão)**, a produção estimada foi de **481,9 mil toneladas**, aumentos de 3,1% em relação a junho e de 27,0% em relação ao ano anterior. A área plantada apresenta um declínio de 12,0%, enquanto o rendimento médio aumentou 44,2%. Em 2023, o clima adverso prejudicou as lavouras na Região Sul do País, reduzindo, portanto, a base de comparação da safra. Os maiores produtores de cevada são o Paraná, com 334,1 mil toneladas, aumentos de 0,7% em relação ao mês anterior e de 23,9% em relação a 2023; e Rio Grande do Sul, com 114,5 mil toneladas, crescimentos de 11,9% em relação a junho e de 44,6% em relação ao que foi produzido em 2023. O rendimento médio no Paraná e no Rio Grande do Sul, em relação à safra do ano anterior aumentou em 40,7% e 66,77%, respectivamente, sendo que essas duas Unidades da Federação participam com 95,1% do total a ser produzido no País.

**Gráfico 15. Estimativas da produção da cevada (em grão) e variação anual (%), segundo as principais Unidades da Federação produtoras. Brasil, 2023 e 2024.**

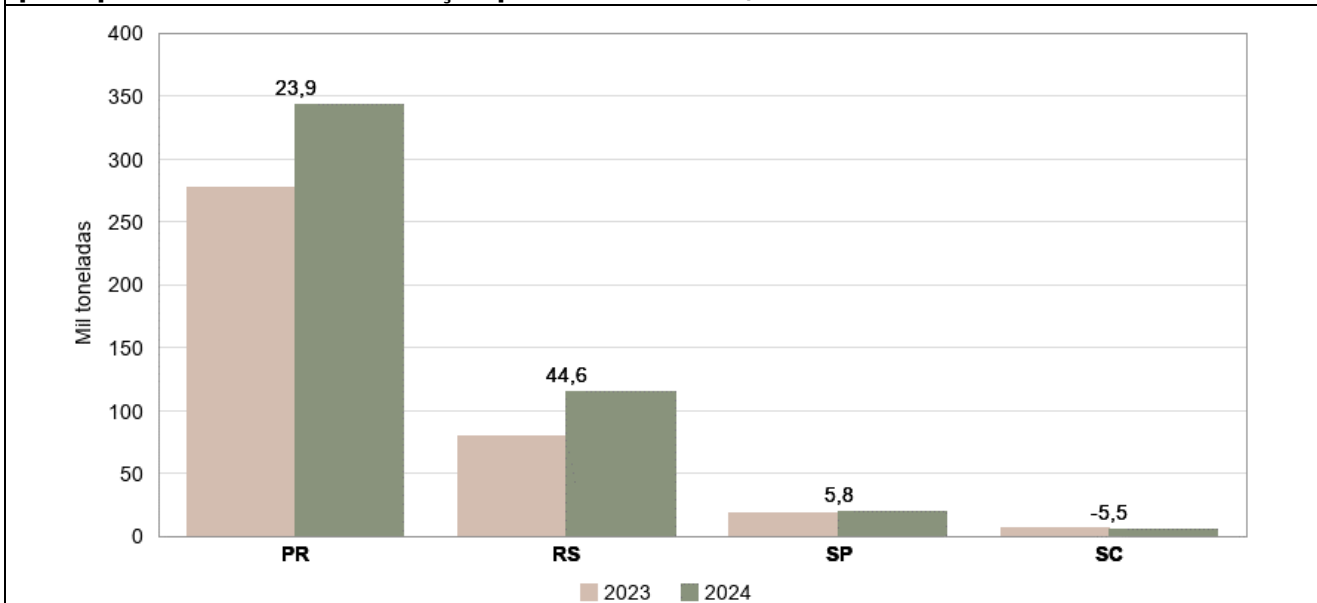

Fonte: IBGE, Diretoria de Pesquisas, Coordenação de Estatísticas Agropecuárias, Levantamento Sistemático da Produção Agrícola–julho/2024.

**FEIJÃO (em grão)** – A estimativa de julho para a produção de feijão, considerando-se as três safras, deve alcançar **3,2 milhões de toneladas**, redução de 1,7% em relação ao mês anterior e aumento de 7,1%

sobre a safra 2023. Essa produção deve atender ao consumo interno brasileiro, em 2024, provavelmente não havendo necessidade da importação do produto.

O Paraná é o maior produtor nacional de feijão, com produção de 820,8 mil toneladas ou 26,0% de participação, seguido por Minas Gerais com 530,4 mil toneladas ou 16,8% de participação e Goiás com 349,5 mil toneladas ou 11,1% de participação. Três safras compõem a produção brasileira de feijão, com destaque para a 2ª safra, que vem ganhando importância nos últimos anos, em função de os produtores optarem por cultivar soja na safra de verão (1ª safra), por sua maior rentabilidade e liquidez no mercado. O feijão representa 1,1% de participação na produção de cereais, leguminosas e oleaginosas, ocupando 3,5% do total de área cultivada, aproximadamente 2,7 milhões de hectares.

**Gráfico 16. Participação das safras de feijão na produção nacional. Brasil, julho de 2024.**

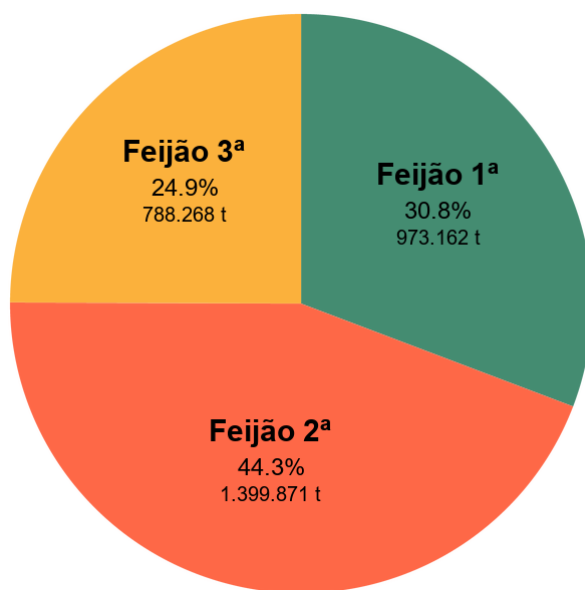

Fonte: IBGE, Diretoria de Pesquisas, Coordenação de Estatísticas Agropecuárias, Levantamento Sistemático da Produção Agrícola-julho/2024.

A produção da **1ª safra de feijão** foi de **973,2 mil de toneladas**, representando 30,8% de participação nacional dentre as três safras, sendo menor 3,7% frente à estimativa de junho. Neste comparativo, a queda foi verificada, tanto no rendimento médio (-2,8%), quanto na área colhida (-0,9%). Em praticamente todas as Regiões Geográficas houve queda da produção de feijão: Norte (-0,4%), Nordeste (-6,1%), Sudeste (-0,2%) e Sul (-4,6%), mantendo-se estável na Centro-Oeste. No Norte, houve aumento da área colhida (0,5%), mas insuficiente para compensar o declínio no rendimento médio (-1,0%), No Nordeste, houve queda de área colhida (-0,5%), embora o responsável principal pela queda tenha sido a redução do rendimento médio (-5,8%). É dessa Região que vem 39,2% da produção nacional de feijão de 1ª safra, a maior participação, tendo grande força na Bahia com 137,1 mil toneladas e no Ceará com 107,0 mil toneladas. Nesta avaliação, houve queda de 8,0% de produção nesse último Estado, justificada pela queda do rendimento médio em 7,7%, como também pela redução de áreas. No Sudeste, a queda de produção se deu pela redução de área, uma vez que, o rendimento médio manteve-se estável. Minas Gerais, com produção de 156,6 mil toneladas, puxou essa queda. No Sul, houve queda no rendimento médio, mas a redução de área colhida (-4,1%) foi o que mais impactou o resultado, sendo observada, sobretudo, no Paraná (-6,1%).

No comparativo anual, somente o Nordeste aumentou a produção de feijão (32,8%), ocorrido principalmente no Piauí (57,8%), no Ceará (73,2%), na Paraíba (82,7%), no Rio Grande do Norte (27,0%) e em Pernambuco (213,0%). Maranhão (-7,3%) e Bahia (-4,5%) reduziram suas produções. Nas demais regiões foram registradas quedas na produção: Norte (-18,0%), Sudeste (-14,1%), Sul (-17,5%) e Centro-Oeste (-6,3%). Em todas elas, as quedas na produção estão relacionadas ao rendimento médio menor e à redução de áreas. As principais Unidades da Federação que justificam esses resultados negativos foram: Pará (-9,6%), Minas Gerais (-15,8%), Espírito Santo (-6,6%), Rio de Janeiro (-17,8%), São Paulo (-7,5%), Paraná (-19,4%), Santa Catarina (-22,6%), Goiás (-4,7%), Distrito Federal (-21,0%) e Mato Grosso do Sul (-71,9%).

A 1ª safra de feijão vem perdendo relevância em termos de produção nos últimos anos, dada a concorrência com as áreas de cultivo de soja, cultura de maior liquidez e rentabilidade. Além disso, o cultivo de feijão em áreas próximas às de soja não vem sendo recomendado face as questões fitossanitárias que podem surgir como ameaças, como é o caso da mosca branca (*Bemisia tabaci*). Isto acontece porque essas duas espécies são da mesma família, sendo hospedeiras em comum de algumas pragas e doenças.

**Gráfico 17. Estimativas da produção da 1ª safra do feijão e variação anual (%), segundo as principais Unidades da Federação produtoras. Brasil, 2023 e 2024.**

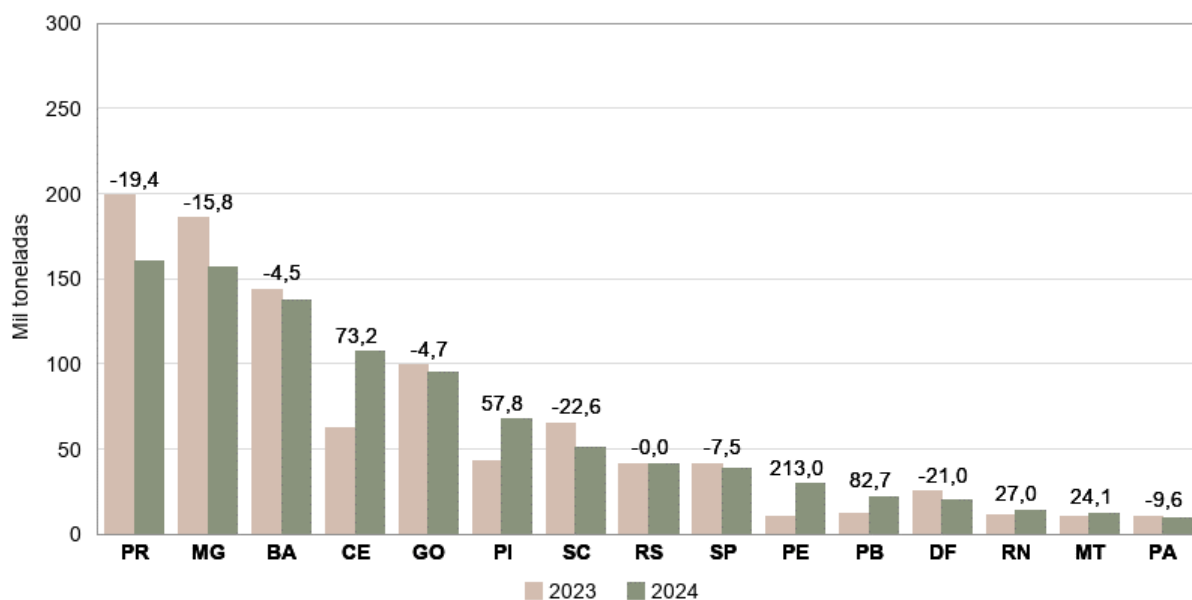

Fonte: IBGE, Diretoria de Pesquisas, Coordenação de Estatísticas Agropecuárias, Levantamento Sistemático da Produção Agrícola-julho/2024.

A 2ª safra de feijão foi estimada em **1,4 milhão de toneladas**, correspondendo a 44,3% de participação entre as três safras. No comparativo com junho, houve queda de 2,0% da produção, justificados em parte pela perda de rendimento médio (-0,7%) e, em parte, pela redução de áreas.

A Região Norte manteve sua produção estável, enquanto as demais tiveram reduções: a Nordeste (-4,6%), a Sudeste (-0,2%), a Sul (-0,6%) e a Centro-Oeste (-7,1%) frente a junho. Da Região Sul vem mais da metade do feijão produzido nessa safra (53,4%), sendo o Paraná o maior produtor com 659,2 mil toneladas ou 47,1% do total da safra. Nesse, a redução de produção foi de 0,4%, sendo resultado de perdas de rendimento (-1,6%), principalmente. A área de produção, no entanto, teve crescimento de 1,2%. Nesse Estado, o cultivo da leguminosa é uma oportunidade de plantio em sucessão às lavouras de verão, notadamente o milho, pela oportunidade da rotação. O ciclo relativamente curto do feijoeiro, quando comparado a outras culturas, facilita que seu plantio se encaixe bem na sucessão, quando a janela de

plântio é mais restrita. Minas Gerais também é um importante produtor de feijão dessa safra, com produção de 172,5 mil toneladas do produto e participação de 12,3% no total. Mato Grosso produz 121,9 mil toneladas de feijão, correspondendo a 8,7% dessa produção.

No comparativo com 2023, as estimativas de produção, área e de rendimento médio são positivas. Estima-se aumento de 17,0% na quantidade produzida, sobretudo pelo ganho de áreas, maior em 14,1% a plantada e em 16,1% a área a ser colhida, com rendimento médio 0,8% maior. No Nordeste, a estimativa de produção foi de aumento de 10,0%, em função principalmente do melhor rendimento médio (6,9%). Maranhão, Ceará, Paraíba, Pernambuco, Alagoas e Sergipe foram as Unidades da Federação que contribuíram para esse resultado. No Centro-Oeste, espera-se por aumentos de 14,4% na produção, de 25,5% na área plantada e queda de 8,5% no rendimento médio. Esse resultado decorre do melhor desempenho de Mato Grosso (21,6%) e de Goiás (2,7%). A Região Norte reduziu a produção de feijão em 19,3%, ocorridas no Tocantins (-18,2%) e no Pará (-30,1%). No Sudeste, a expectativa é de queda de 5,7% na produção, vindas de Minas Gerais (-3,9%), Espírito Santo (-7,6%) e São Paulo (-11,4%). No Sul, espera-se por aumento de 33,6% na produção, gerados pela expansão de área plantada em todos os estados da Região. No Rio Grande do Sul, apesar da maior área, aguarda-se redução de 18,2% na produção e queda de 25,6% do rendimento médio.

Segundo o Departamento de Economia Rural do Paraná-DERAL/PR<sup>9</sup>, que faz o levantamento dos preços médios recebidos pelos produtores do Paraná, entre os meses de julho e junho o feijão de cor teve queda de 3,78%, sendo negociado a R\$ 193,56 a saca de 60 kg. Já para o feijão preto, houve aumento de 5,17% nos preços com a saca de 60 kg negociada a R\$ 228,38 em julho. No comparativo entre julho de 2024 e julho de 2023, o feijão de cor teve alta de 5,06%, enquanto o preto 6,20%. Cabe lembrar que os preços do feijão preto vinham acumulando altas desde agosto de 2023, alcançando altas importantes entre dezembro de 2023 e fevereiro de 2024 (R\$ 344,44 a saca de 60kg), tendo queda em março de 2024, voltando a recuperação em junho último, mas em ritmo menor.

**Gráfico 18. Estimativas da produção da 2ª safra do feijão e variação anual (%), segundo as principais Unidades da Federação produtoras. Brasil, 2023 e 2024.**

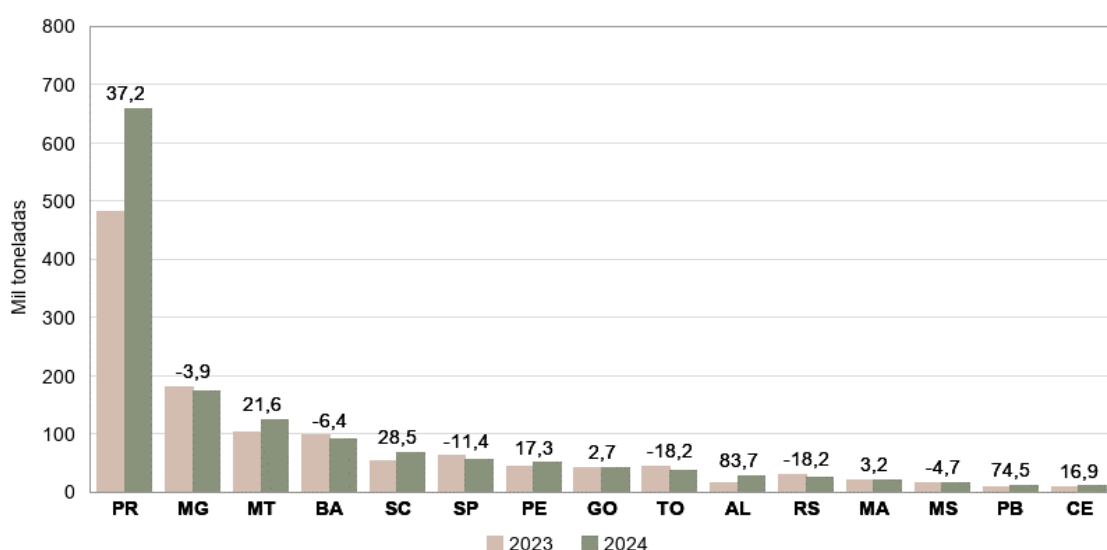

Fonte: IBGE, Diretoria de Pesquisas, Coordenação de Estatísticas Agropecuárias, Levantamento Sistemático da Produção Agrícola-julho/2024.

<sup>9</sup> DERAL/PR. <https://www.agricultura.pr.gov.br/Pagina/Departamento-de-Economia-Rural-Deral>

Em relação à **3ª safra de feijão**, a estimativa de produção de julho foi de **778,3 mil toneladas**, aumentos de 1,3% na produção e de 1,3% na área a ser colhida sobre o mês anterior. Para o rendimento médio espera-se estabilidade. Dentre as nove Unidades da Federação que produzem nessa safra, tiveram reavaliações de produção Tocantins (0,5%), Minas Gerais (-0,3%), Mato Grosso do Sul (139,8%), Mato Grosso (1,2%) e Distrito Federal (25,0%). Assim, as Regiões Norte e Centro-Oeste foram as que influenciaram o aumento em julho. Salienta-se que Goiás e Minas Gerais são aqueles que mais contribuem com essa safra de feijão, correspondendo a 27,3% de participação (215,5 mil toneladas) e 25,5% (201,3 mil toneladas), respectivamente.

No comparativo anual, espera-se aumento de 1,2% na produção em função da expansão de áreas, dado que o rendimento médio deve cair 2,6%. Contribuem para esse resultado o Tocantins, o Espírito Santo, São Paulo e o Distrito Federal.

O cultivo de 3ª safra do feijão exige a utilização da irrigação, que é normalmente realizada por aspersão por grandes equipamentos de pivô central. Dessa forma, os investimentos em equipamentos e os gastos com energia tornam essa safra mais onerosa, apresentando custos mais elevados para sua produção. Assim, o dimensionamento dessa produção, importante pela possibilidade de equilibrar a oferta do produto no mercado, é mais eficaz quando do início de seu plantio no campo, o que acontece durante o segundo semestre de 2024. Por enquanto, os números levantados referem-se basicamente à intenção de plantio.

**Gráfico 19. Estimativas da produção da 3ª safra do feijão e variação anual (%), segundo as principais Unidades da Federação produtoras. Brasil, 2023 e 2024.**

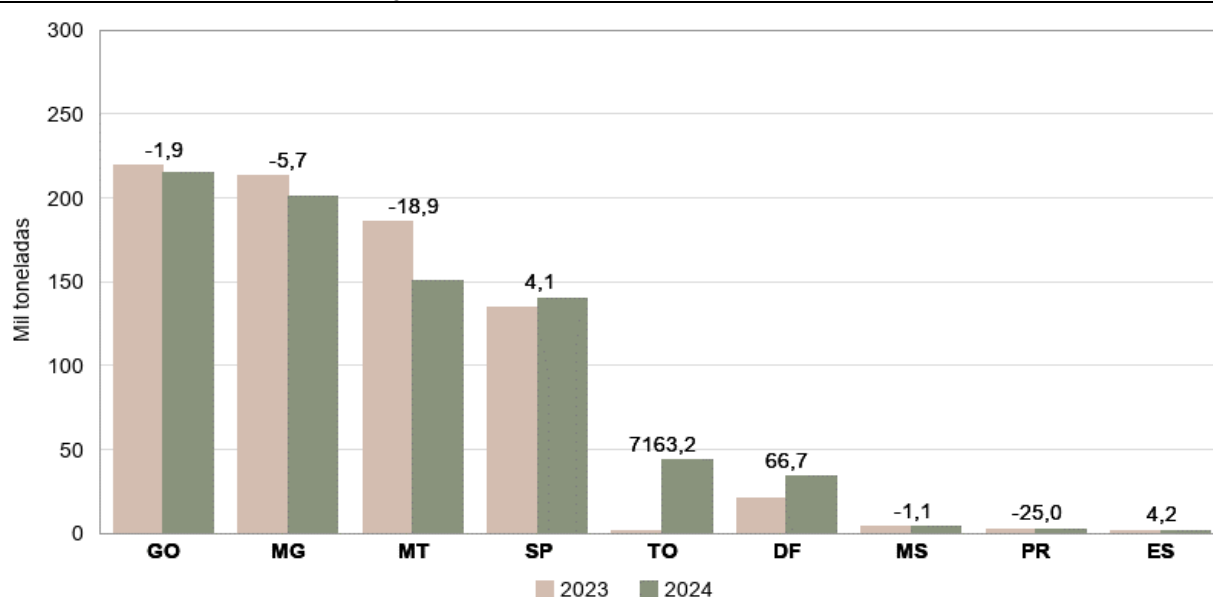

Fonte: IBGE, Diretoria de Pesquisas, Coordenação de Estatísticas Agropecuárias, Levantamento Sistemático da Produção Agrícola-julho/2024.

**LARANJA** - A estimativa para a produção de **laranja** foi de **15,1 milhões de toneladas**, uma redução de 1,5% em relação a divulgada em junho. O clima seco e as altas temperaturas reduziram as estimativas de produtividade em 2,0%, ocasionando problemas como o abortamento das floradas e o enchimento inadequado dos frutos.

Minas Gerais, segundo maior produtor nacional, responsável por 5,6% da produção, reduziu sua estimativa mensal em 20,5%, devido aos problemas climáticos mencionados anteriormente, que afetaram a produtividade das lavouras com uma diminuição de 24,4%. As condições climáticas desfavoráveis desencadearam um aumento da queda no número de frutos por árvore. O Estado apresentou um crescimento da área plantada em 5,1% em relação ao divulgado no mês anterior, alcançando 41,4 mil hectares.

São Paulo, que ainda não atualizou suas estimativas, é o maior produtor nacional com uma produção de 11,4 milhões de toneladas, o que representa 75,7% da produção nacional de laranja, numa área a ser colhida de 361,6 mil hectares, com rendimento médio de 31 619 kg/ha, o segundo maior do País, atrás apenas do Paraná que tem um rendimento médio de 35 700 kg/ha. Dentre os acontecimentos mais relevantes, destacam-se a migração dos pomares para o Sudoeste, região com condições climáticas mais propícias para o cultivo de laranja; e os avanços tecnológicos, tais como a expansão da área irrigada e a renovação dos pomares com mudas de melhor qualidade, bem como combinações de copa e porta-enxerto mais eficientes, além do controle fitossanitário, com particular relevância para o bem-sucedido manejo da Clorose Variegada dos Citros (CVC).

Segundo o Fundo de Defesa da Citricultura (Fundecitrus), esta safra apresenta um volume menor de frutos para ser colhido, e uma alta proporção de frutos da primeira florada, sendo que a taxa de queda prematura de frutos deve permanecer elevada, e está projetada em 18,5%, apenas 0,5% abaixo da safra anterior. O principal motivo é o aumento da intensidade do *greening*, que na safra passada foi responsável por 8,35 pontos percentuais dos 19% totais de queda prematura, o que representou uma perda estimada em 32 milhões de caixas somente em função da doença. Além disso, outras causas devem continuar impactando nesta temporada, como o ataque das moscas-das-frutas e bicho-furão; rachaduras de casca, especialmente nas regiões de maior déficit hídrico, uma vez que há uma maior concentração de frutos de quarta florada; e a queda causada por danos mecânicos decorrente da movimentação frequente de máquinas em talhões com alta densidade de plantas.

No Rio Grande do Sul, a estimativa mensal de produção foi reduzida em 7,3%, sendo que o excesso de chuvas e os dias nublados prejudicaram a floração, prejudicando o crescimento e amadurecimento dos frutos, o que influenciou no rendimento médio das lavouras, que caiu 6,8%. O aumento do ataque de mosca das frutas e a maior incidência de doenças também prejudicaram a produtividade das lavouras.

Na Região Nordeste, houve aumento nas estimativas de produção em Sergipe (2,8%) e Alagoas (5,5%), quando comparado com as estimativas do mês anterior. Em relação a 2023, ambos apresentam redução na produção de 0,9% e 7,5%, respectivamente.

Em relação ao ano anterior, observou-se queda na produção de 2,5%, com reduções em todas as regiões. A Região Sudeste é maior produtora e concentra cerca de 81,9% da produção nacional, com redução de 2,4% na produtividade e de 2,2% na produção, com a ressalva que São Paulo, ainda não reavaliou suas estimativas, o que deve ocorrer nos próximos meses. No Nordeste, a redução foi de 1,9%, no Centro-Oeste, de 7,5% e, no Norte, de 8,8%.

**Gráfico 20. Estimativas da produção de laranja e variação anual (%), segundo as principais Unidades da Federação produtoras. Brasil, 2023 e 2024.**

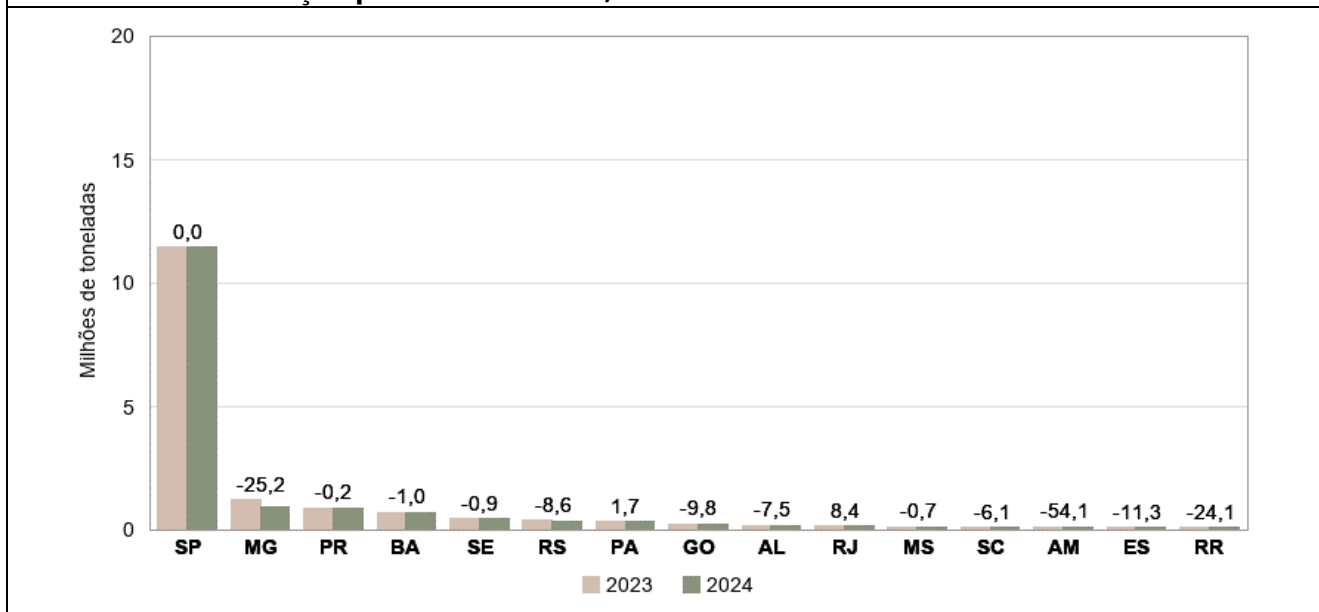

Fonte: IBGE, Diretoria de Pesquisas, Coordenação de Estatísticas Agropecuárias, Levantamento Sistemático da Produção Agrícola-julho/2024.

**MILHO (em grão)** - A estimativa da produção do milho apresentou um crescimento de 3,4%, totalizando **117,6 milhões de toneladas**, relacionado aos aumentos de 1,7% na área colhida e no rendimento médio, este último marcando 5 496 kg/ha. Os reajustes positivos nas Regiões Norte (3,2%) e na Centro-Oeste (5,9%) contribuíram para esse crescimento, principalmente no Mato Grosso, que contribui nacionalmente com 40,2% na produção, onde o aumento foi de 10,2% ou 4,4 milhões de toneladas, no comparativo mensal.

Em termos anuais, entretanto, a produção do milho continua com declínio (-10,3%), pois ainda não foi recuperada a produtividade que seguiu com queda de 7,3%. A área colhida com o cereal foi de 21,4 milhões de hectares, declínio de 3,2%. A conjuntura dos preços do milho, que vêm caindo há alguns meses, também explicam o menor interesse dos produtores em cultivar o cereal para a safra de 2024.

**Gráfico 21. Participação das safras de milho na produção total. Brasil, julho de 2024.**

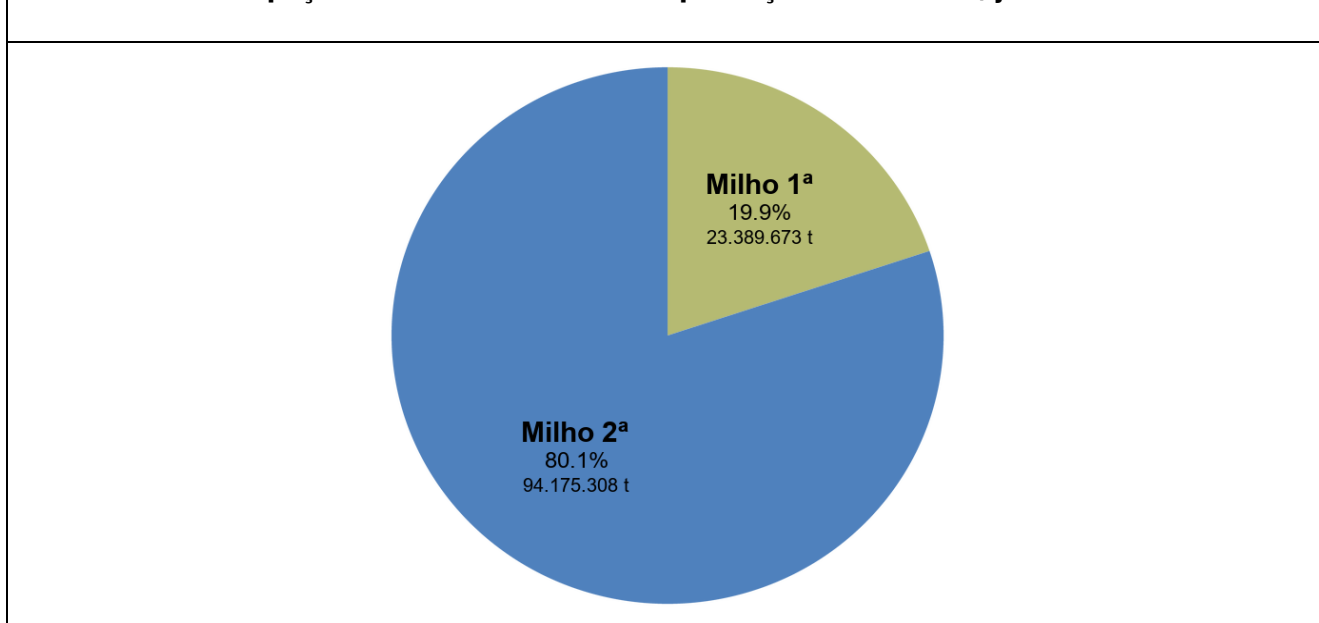

Fonte: IBGE, Diretoria de Pesquisas, Coordenação de Estatísticas Agropecuárias, Levantamento Sistemático da Produção Agrícola-julho/2024.

Para o **milho 1ª safra** foi estimada a produção de **23,4 milhões de toneladas**, uma redução de 0,8% em relação a junho com perdas de 0,6% no rendimento médio (4 955 kg/ha). As Regiões Sul e a Nordeste, com representações na produção nacional significativas (38,7% e 22,7%, respectivamente) tiveram reduções nos seus balanços mensais de 2,1%, e 1,5%, respectivamente, impactando nos dados finais. Entretanto, as Regiões Norte, Centro-Oeste e Sudeste atualizaram os dados mensais com ganhos na produção de 5,0%, 1,4% e 0,1%, respectivamente. Com relação ao mesmo período do ano de 2023, o declínio na área plantada, de mais de 500 mil hectares (-9,4%) e na produtividade (-7,6%) seguem causando impacto negativo na produção (-15,7%).

O Rio Grande do Sul, mesmo com reajuste mensal negativo (-3,8%) seguiu como maior produtor do milho 1ª safra com participação nacional de 19,2%, apresentando uma produção de 4,5 milhões de toneladas. O declínio foi provocado pela redução no rendimento médio, de 3,1% (7 050kg/ha), principalmente no Sul e Centro-Oeste do Estado, em decorrência do excesso umidade (EMATER-ASCAR/RS<sup>10</sup>). Outro fator foi o declínio de 0,8% na área colhida, uma vez que os produtores da região Noroeste estão receosos, tanto pelo preço baixo, como pela menor produtividade, devido a doenças provocadas pela incidência de cigarrinhas (EMATER-ASCAR/RS). Contudo, em comparação ao ano de 2023, ocorreu aumento da produção de 13,6% e do rendimento médio de 16,1%.

Em Minas Gerais, a produção mensal apresentou elevação de 0,1%, devido a reajustes positivos da área plantada e da área colhida de 0,2%. Como 2º maior produtor nacional, participando com 17,7% do total, somou 4,1 milhões de toneladas e uma produtividade de 6 892kg/ha. Em relação ao mesmo período do ano anterior, seguem as reduções em produção (-20,2% ou -1 051 194 t), em área colhida (-13,7% ou 96,0 mil hectares) e no rendimento médio de 7,5%.

Os crescimentos nas produções em relação ao mês anterior também ocorreram nas seguintes Unidades da Federação: Mato Grosso do Sul (1,5%), Rondônia (1,7%), em Pernambuco (2,1%), Mato Grosso (6,9%), Tocantins (7,4%), Amazonas (17,8%) e Roraima (77,5%). Os declínios ocorreram no Maranhão (-0,2%), no Pará (-0,4%), no Paraná (-0,5%), no Ceará (-5,0%), no Amapá (-0,8%), no Rio Grande do Norte (-17,2%) e na Paraíba (-39,3%). Os demais estados mantiveram estabilidade.

Em relação ano anterior, apresentaram crescimento em sua produção: Pernambuco (388,6%), Paraíba (75,5%), Ceará (49,7%), Distrito Federal (12,5%) e Amapá (0,3%). Os demais estados apresentaram queda na produção e as perdas mais significativas ocorreram no Paraná (-32,8% ou -1,2 milhão de toneladas), na Bahia (-34,0% ou -798,6 mil toneladas), no Piauí (-28,7% ou -586,9 mil toneladas), em Santa Catarina (-20,5% ou -520,1 mil toneladas), em São Paulo (-20,0% ou -404,9 mil toneladas) e no Tocantins (-39,8% ou -209,3 mil toneladas).

---

<sup>10</sup> EMATER - ASCAR/RS. [https://www.emater.tche.br/site/arquivos\\_pdf/conjuntural/conj\\_11072024.pdf](https://www.emater.tche.br/site/arquivos_pdf/conjuntural/conj_11072024.pdf)



**Gráfico 22. Estimativas da produção do milho 1ª safra e variação anual (%), segundo as principais Unidades da Federação produtoras. Brasil, 2023 e 2024.**



Fonte: IBGE, Diretoria de Pesquisas, Coordenação de Estatísticas Agropecuárias, Levantamento Sistemático da Produção Agrícola – julho/2024.

A estimativa do **milho 2ª safra** prevê uma produção de **94,2 milhões de toneladas**, sendo que este valor representa um crescimento de 4,5% em relação a junho. Reajustes importantes no rendimento médio, de 2,2% (5 649kg/ha) e nas áreas plantadas e colhidas (2,3%) ajudaram no crescimento da produção. A região Centro-Oeste, com maior representação na produção nacional (72,2%), foi a que apresentou um maior crescimento mensal (6,1% ou 3,9 milhões de toneladas a mais); sendo que o Norte, Nordeste e Sul também obtiveram elevações de 2,8%, 2,6% e 0,1% respectivamente, e apenas a Região Sudeste a registrou declínio (-0,5%). Com relação à comparação anual, os valores do cereal ainda se encontram negativos, tanto para a produção (-8,9%), como para o rendimento médio (-7,5%) e para a área a ser colhida (-1,5%).

Mato Grosso, maior produtor de milho 2ª safra (com participação nacional de 49,8%), reajustou seu valor de produção em julho comparativamente ao mês anterior, com crescimento de 10,2%, totalizando 46,9 milhões de toneladas. Houve crescimento de 331,0 mil hectares de área plantada e a ser colhida no Estado, além de um reajuste de 5,1% na produtividade (6 635kg/ha). De acordo com o IMEA\MT<sup>11</sup>, esta projeção foi devida ao bom desenvolvimento das lavouras durante o ciclo. Além disso, a colheita da 2ª safra do cereal já atingiu mais de 96% no Estado, e os trabalhos de campo estão mais adiantados quando comparado aos últimos 5 anos (IMEA\MT<sup>12</sup>). Em relação ao comparativo anual, a produção apresenta declínio de 6,4%, estando relacionada a uma redução na área plantada e colhida de 4,8%, como também na produtividade (-1,7%).

O Paraná segue como 2º maior produtor nacional (participação de 13,8%), apresentando uma produção de 13,0 milhões de toneladas, crescimento de 0,1% em termos de comparação mensal. O reajuste positivo se deu devido ao crescimento da área plantada e colhida de 90,4 mil hectares (3,7%), uma vez que o rendimento médio, de 5 161 kg/ha, correspondeu a uma queda de 3,5%. Segundo o DERAL/PR<sup>13</sup>, apesar do controle da cigarrinha ter melhorado as condições das lavouras nas áreas onde a seca não foi tão

<sup>11</sup>IMEA\MT. [https://imea.com.br/imea-site/arquivo-externo?categoria=relatorio-de-mercado&arquivo=bs-milho&numeropublicacao=808&\\_gl=1\\*nd2mpi\\*\\_ga\\*Mzg4MTY0MDU3LjE3MTk5Mzg3MzM.\\*\\_ga\\_243H7NMKPD\\*MTcyMjg4NzlyNC4yLjEuMTcyMjg4NzMyMC42MC4wLjA](https://imea.com.br/imea-site/arquivo-externo?categoria=relatorio-de-mercado&arquivo=bs-milho&numeropublicacao=808&_gl=1*nd2mpi*_ga*Mzg4MTY0MDU3LjE3MTk5Mzg3MzM.*_ga_243H7NMKPD*MTcyMjg4NzlyNC4yLjEuMTcyMjg4NzMyMC42MC4wLjA).

<sup>12</sup>IMEA\MT. [https://imea.com.br/imea-site/arquivo-externo?categoria=relatorio-de-mercado&arquivo=bs-milho&numeropublicacao=807&\\_gl=1\\*1n0mxwq\\*\\_ga\\*Mzg4MTY0MDU3LjE3MTk5Mzg3MzM.\\*\\_ga\\_243H7NMKPD\\*MTcyMjg4NzlyNC4yLjEuMTcyMjg4NzMyMy41Ny4wLjA](https://imea.com.br/imea-site/arquivo-externo?categoria=relatorio-de-mercado&arquivo=bs-milho&numeropublicacao=807&_gl=1*1n0mxwq*_ga*Mzg4MTY0MDU3LjE3MTk5Mzg3MzM.*_ga_243H7NMKPD*MTcyMjg4NzlyNC4yLjEuMTcyMjg4NzMyMy41Ny4wLjA).

<sup>13</sup>DERALPR. [https://www.agricultura.pr.gov.br/sites/default/arquivos\\_restritos/files/documento/2024-07/09\\_a\\_15\\_de\\_julho\\_de\\_2024.pdf](https://www.agricultura.pr.gov.br/sites/default/arquivos_restritos/files/documento/2024-07/09_a_15_de_julho_de_2024.pdf)

intensa, a produtividade nas outras áreas não melhorou com as chuvas, uma vez que a cultura se encontrava no final do ciclo. Em relação ao ano de 2023, o Estado segue com produção em queda de 8,6%, mesmo com o crescimento da área plantada e colhida (5,6%), devido ao declínio de 13,4% no rendimento médio.

Outras Unidades da Federação apresentaram crescimento em relação ao mês de junho de 2024, como em Tocantins (5,3%), em Rondônia (2,5%), na Bahia (2,8%), em Sergipe (7,5%) e no Ceará (1,1%). Os declínios ocorreram em Minas Gerais (-1,0%), no Distrito Federal (-9,8%), no Mato Grosso do Sul (-4,4%), em Pernambuco (-3,8%), no Rio de Janeiro (-15,5%) e em Alagoas (-8,5%). Os demais estados permaneceram com estabilidade.

No comparativo anual, os crescimentos foram observados em Pernambuco (130,4%), no Pará (85,0%), em Alagoas (67,9%), no Tocantins (38,5%), no Rio de Janeiro (8,3%), em São Paulo (2,8%) e no Distrito Federal (0,2%). As reduções mais expressivas ocorreram no Mato Grosso do Sul (-31,0% ou 4,1 milhões toneladas), em Goiás (-6,3% ou 793,9 mil toneladas), em Minas Gerais (-20,1% ou 623,5 mil toneladas), no Piauí (-54,3% ou 386,0 mil toneladas), no Maranhão (-15,1% ou 133,7 mil toneladas) e na Bahia (-6,1% ou 45,2 mil toneladas).

Nos últimos meses, o preço do milho vem caindo no mercado internacional, em decorrência da maior oferta mundial do grão e à demanda limitada. Isso vem deixando seu cultivo menos rentável, fazendo com que muitos produtores venham reduzindo a área de plantio, o substituindo por outras culturas, como o algodão. Como no Brasil, a principal época de cultivo do cereal é a de 2ª safra, a produção do cereal é bastante dependente das condições climáticas, sendo importante a garantia de um período de “janela de plantio” ampla, além da oportuna ocorrência do prolongamento das chuvas no outono, principalmente nos estados da Região Centro-Oeste. A saca de 60 kg do milho, de acordo com o Indicador CEPEA /ESALQ/USP<sup>14</sup>, fechou julho em R\$ 59,20, alta de 3,46% em relação ao mesmo período do mês anterior.

**Gráfico 23. Estimativas da produção do milho 2ª safra e variação anual (%), segundo as principais Unidades da Federação produtoras. Brasil, 2023 e 2024.**

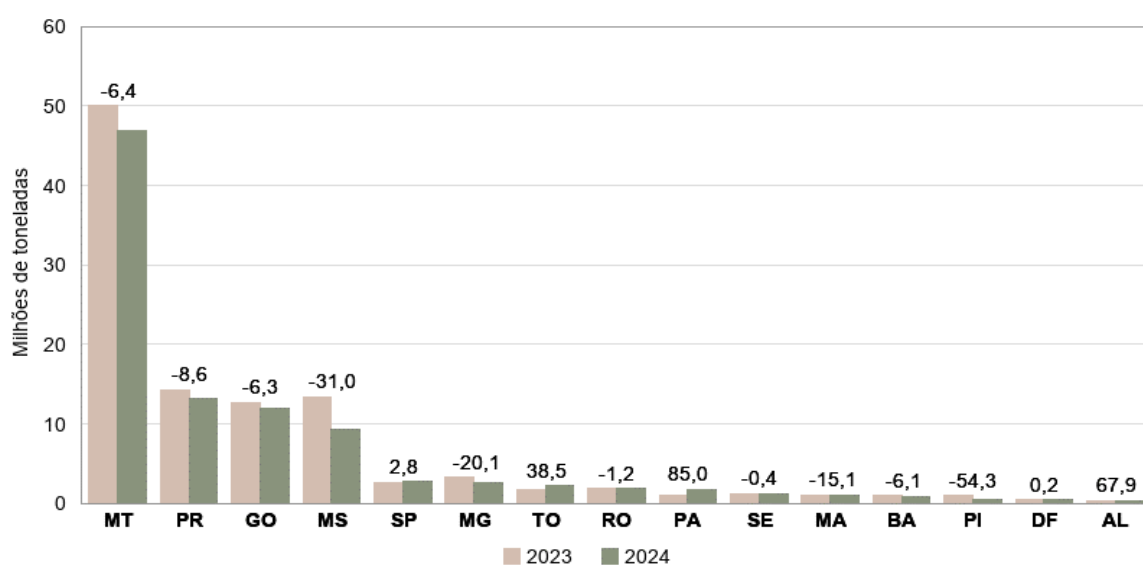

Fonte: IBGE, Diretoria de Pesquisas, Coordenação de Estatísticas Agropecuárias, Levantamento Sistemático da Produção Agrícola-julho/2024.

<sup>14</sup> <https://www.cepea.esalq.usp.br/br/indicador/milho.aspx>.

**SOJA (em grão)** – Ocorreu declínio de 1,0% na estimativa da produção em relação a junho, em decorrência da redução de 0,9% no rendimento médio, tendo a área colhida retraído 0,1%. A produção deve alcançar **145,4 milhões de toneladas**, apresentando um decréscimo anual de 4,3% em comparação à quantidade produzida no ano anterior. A produção da oleaginosa deve representar quase a metade do total de cereais, leguminosas e oleaginosas produzidos no País em 2024.

Houve um declínio mensal de 1,4 milhão de toneladas, tendo o Rio Grande do Sul reavaliado sua produção em julho, informando redução de 10,0% em relação ao mês anterior. A área colhida e o rendimento médio declinaram 2,4% e 7,8%, respectivamente. A produção gaúcha foi estimada em 18,3 milhões de toneladas, uma redução de 2,0 milhões de toneladas em relação ao mês anterior, em decorrência dos problemas climáticos, notadamente do excesso de chuvas e inundações ocorridas no Estado, quando muitas lavouras foram inundadas, perdendo-se ou reduzindo seu potencial de produção. Ressalta-se que, em relação ao volume produzido em 2023, a produção gaúcha aumentou em 43,8%, resultado do incremento de 46,9% no rendimento médio, já que em 2023, esse Estado foi acometido por problemas climáticos severos que reduziram drasticamente a produção da oleaginosa, diminuindo sua base de comparação. Segundo a EMATER/RS<sup>15</sup>, a colheita da soja foi concluída no final de junho.

Por outro lado, houve crescimento nas produções em relação ao mês anterior de Minas Gerais (0,8% ou 58 880 t), do Paraná (0,5% ou 87 100 t), do Mato Grosso do Sul (0,4% ou 46 443 t), do Mato Grosso (0,4% ou 163 495 t), do Tocantins (1,9% ou 79 040 t), de Rondônia (0,9% ou 18 870 t) e de Roraima (63,9% ou 176 904 t), ajudando a compensar, em parte, as perdas ocorridas na produção gaúcha.

Em relação ao ano anterior, a produção apresenta declínios na maioria das Unidades da Federação produtoras: Mato Grosso (-11,7%), Paraná (-16,9%), Goiás (-3,6%), Mato Grosso do Sul (-20,1%), Minas Gerais (-8,6%), Bahia (-0,4%), São Paulo (-10,7%) e Santa Catarina (-2,9%). Os crescimentos na produção foram verificados, além do Rio Grande do Sul (43,8%), em Tocantins (1,0%), no Pará (32,4%), no Maranhão (4,3%), no Piauí (12,9%) e em Rondônia (1,6%).

**Gráfico 24. Estimativas da produção de soja e variação anual (%) segundo as principais Unidades da Federação produtoras. Brasil, 2023 e 2024.**

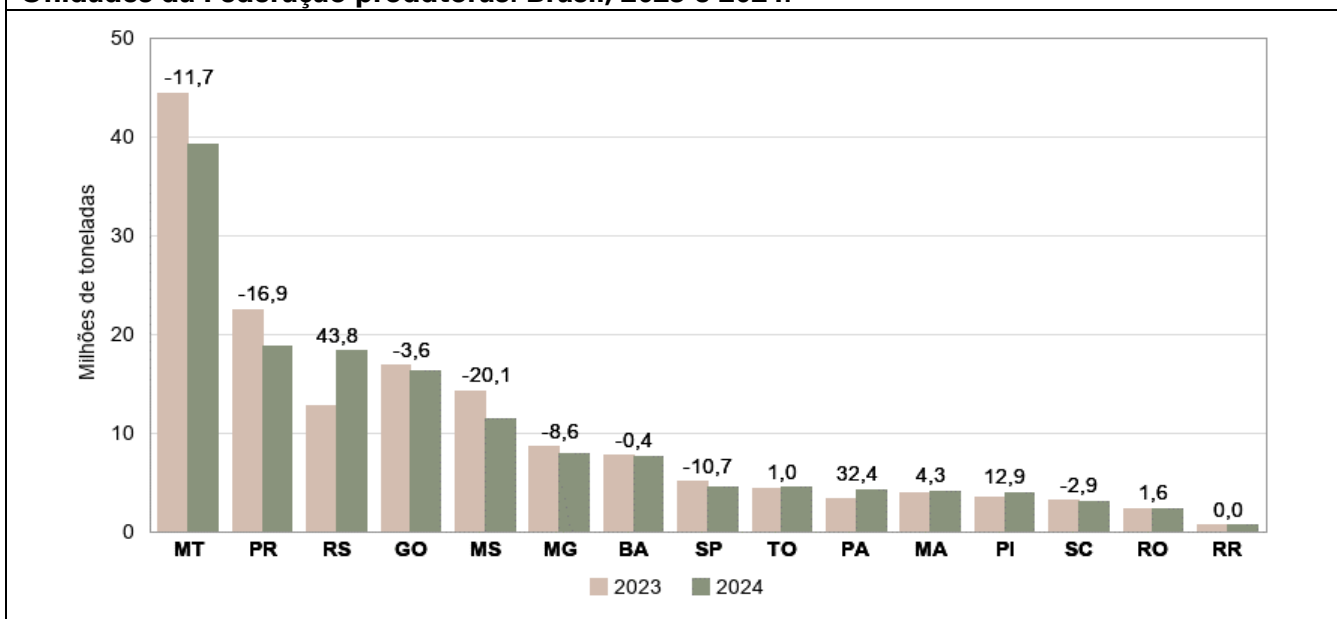

Fonte: IBGE, Diretoria de Pesquisas, Coordenação de Estatísticas Agropecuárias, Levantamento Sistemático da Produção Agrícola– julho/2024.

<sup>15</sup> EMATER/RS. [https://www.emater.tche.br/site/arquivos\\_pdf/conjuntural/conj\\_04072024.pdf](https://www.emater.tche.br/site/arquivos_pdf/conjuntural/conj_04072024.pdf)

No gráfico a seguir, observa-se a evolução da área colhida e da produção da soja no Brasil nos últimos 50 anos, mostrando que, efetivamente, em função do aumento da produtividade, ao longo dos anos, houve uma expansão maior da produção quando comparada com a área colhida, indicando a importância da evolução tecnológica no cultivo da leguminosa, que tem proporcionado ganhos constantes da produtividade da oleaginosa.

**Gráfico 25. Série da área colhida e da produção de soja no Brasil - 1974 a julho de 2024.**

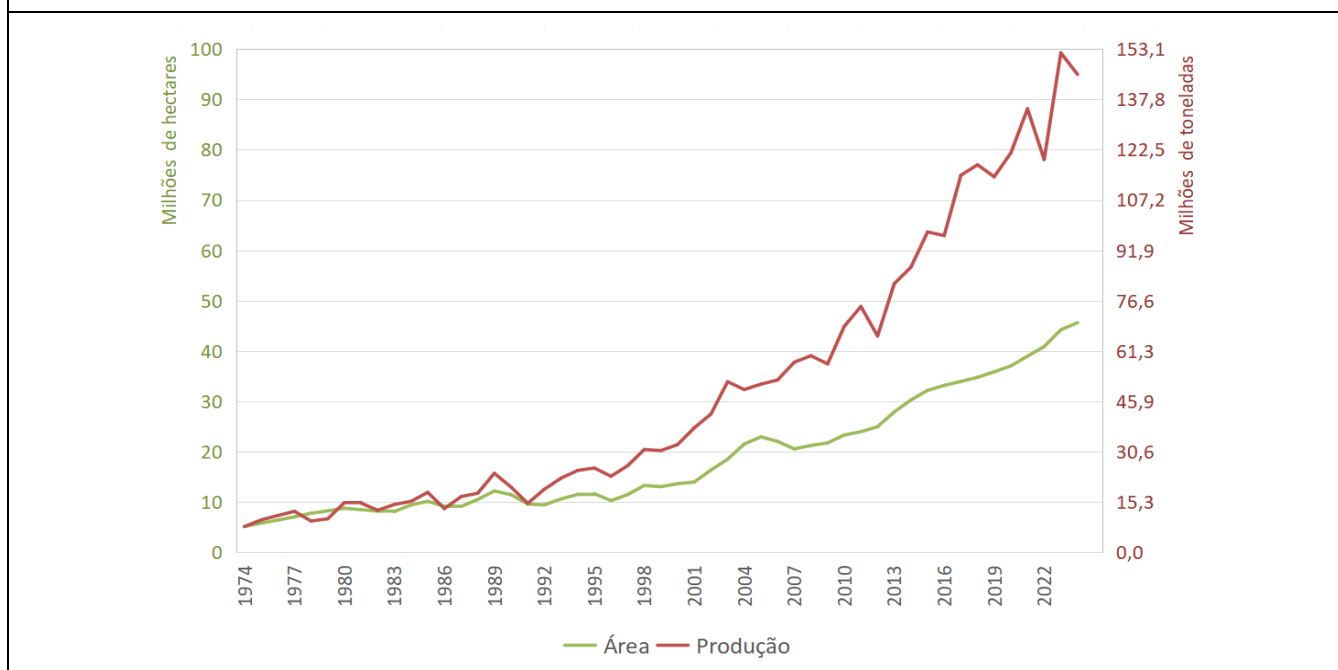

Fontes: IBGE, Diretoria de Pesquisas, Coordenação de Estatísticas Agropecuárias. Produção Agrícola Municipal, 1974 a 2022 e LSPA, 2023 e julho de 2024.

Segundo o CEPEA/ESALQ/USP<sup>16</sup>, no final do mês de julho o preço da saca de 60 kg de soja foi de R\$ 137,18, representando um declínio de 1,97% nos últimos 30 dias. Em termos da moeda norte-americana, a saca foi negociada a US\$ 24,23.

**UVA** – A produção apresentou um crescimento mensal de 3,3%, totalizando **1,5 milhão de toneladas**, justificado pelo aumento no rendimento médio, de 2,3% (19 566 kg/ha) e na área colhida, de 1,0% (ou 725 hectares a mais). Em relação ao ano anterior, essa produção representa uma perda de 13,1%, estando relacionada a uma baixa de 13,6% na produtividade. O Rio Grande do Sul é o maior produtor nacional, com uma representatividade de 47,0%, apresentando uma produção de 703,0 mil toneladas e mantendo uma estabilidade em relação ao mês anterior. Em relação a 2023, houve declínio de 22,3% na produção, relacionado, também, à queda no rendimento médio (-23,9%), que ficou estimado em 14 650 kg/ha. De acordo com a EMATER-ASCAR/RS<sup>17</sup>, é preocupante a situação da viticultura na região de Caxias do Sul, na Serra Gaúcha, face aos eventos climáticos, como poucas horas de exposição ao frio e umidade excessiva do solo. Na região de Erechim, Norte do Estado, os produtores estão realizando o replantio das mudas que foram danificadas pelas chuvas, para uniformização dos parreirais (EMATER-ASCAR/RS<sup>18</sup>).

Pernambuco, outro importante produtor nacional, com uma participação de 29,7%, teve sua produção estimada em 443,7 mil toneladas, crescimento de 12,0% em relação ao mês de junho de 2024. O aumento da área plantada e colhida, de 9,2% (ou 750 hectares a mais) e um crescimento de 2,6% no

<sup>16</sup> CEPEA/ESALQ/USP. <https://www.cepea.esalq.usp.br/br/indicador/soja.aspx>

<sup>17</sup> EMATER – ASCAR/RS. [https://www.emater.tche.br/site/arquivos\\_pdf/conjuntural/conj\\_28062024.pdf](https://www.emater.tche.br/site/arquivos_pdf/conjuntural/conj_28062024.pdf)

<sup>18</sup> EMATER – ASCAR/RS. [https://www.emater.tche.br/site/arquivos\\_pdf/conjuntural/conj\\_18072024.pdf](https://www.emater.tche.br/site/arquivos_pdf/conjuntural/conj_18072024.pdf)

rendimento médio (49 774 kg/ha) justificam os valores. Em relação ao ano de 2023, entretanto, a produção representa declínio de 0,3%. Em São Paulo (participação nacional de 11,0%), a produção foi avaliada em 163,8 mil toneladas, 1,0% superior ao ano anterior, com reajuste de 4,9% no rendimento médio (20 400 kg/ha). Na Bahia, a produção apresentou um declínio de 5,4% em relação ao ano de 2023, totalizando 62,0 mil toneladas; e no Paraná, a produção foi estimada em 56,7 mil toneladas, 0,4% inferior ao ano anterior. Em Santa Catarina, a produção foi de 35,9 mil toneladas, queda 35,3% no comparativo anual.

**Gráfico 26. Estimativas da produção de uva e variação anual (%), segundo as principais Unidades da Federação produtoras. Brasil, 2023 e 2024.**

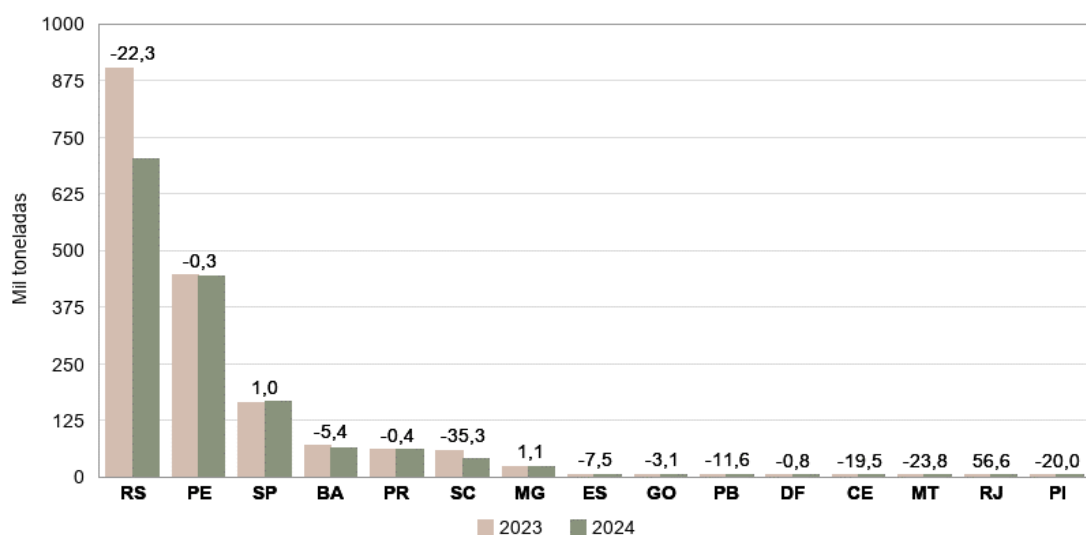

Fonte: IBGE, Diretoria de Pesquisas, Coordenação de Estatísticas Agropecuárias, Levantamento Sistemático da Produção Agrícola-julho/2024.

### Estimativas da safra brasileira de cereais, leguminosas e oleaginosas de 2024

**Gráfico 27. Estimativas mensais da produção brasileira de cereais, leguminosas e oleaginosas para 2024. Brasil, outubro, novembro e dezembro de 2023 (1º, 2º e 3º Prognósticos) e janeiro a julho de 2024.**

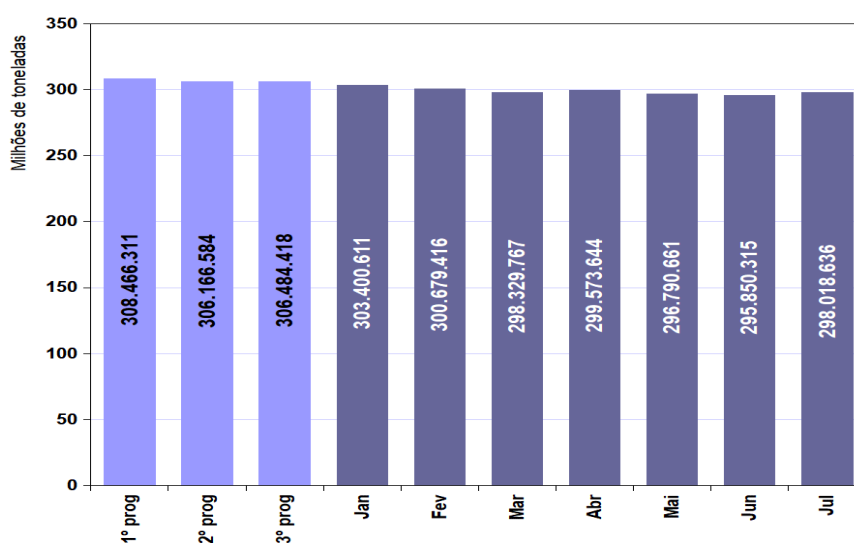

Fontes: IBGE, Diretoria de Pesquisas, Coordenação de Estatísticas Agropecuárias. Prognóstico da Produção Agrícola, outubro, novembro e dezembro de 2023 e LSPA estimativas de janeiro a julho de 2024.

## 1.2 – Estimativas da safra obtida em julho de 2024 em relação a 2023

Na tabela seguinte, estão representadas as variações absolutas e percentuais das principais culturas investigadas, em comparação com a safra do ano anterior.

<b>Tabela 2. Produção e variação anual por produto</b>			
<b>Produto</b>	<b>Produção 2023 (t)</b>	<b>Produção 2024 (t)</b>	<b>Variação (%)</b>
Algodão Herbáceo	7.733.764	8.566.120	10,8
Amendoim (1ª safra)	850.046	885.767	4,2
Amendoim (2ª safra)	12.775	16.784	31,4
Arroz	10.282.517	10.474.814	1,9
Aveia	893.309	1.244.824	39,3
Batata-inglesa (1ª safra)	1.817.157	1.743.764	-4,0
Batata-inglesa (2ª safra)	1.336.613	1.353.339	1,3
Batata-inglesa (3ª safra)	1.094.704	1.155.748	5,6
Centeio	6.893	7.532	9,3
Cevada	379.455	481.933	27,0
Feijão (1ª safra)	976.489	973.162	-0,3
Feijão (2ª safra)	1.196.197	1.399.871	17,0
Feijão (3ª safra)	779.042	788.268	1,2
Girassol	87.903	96.772	10,1
Mamona	33.556	31.785	-5,3
Milho (1ª safra)	27.738.515	23.389.673	-15,7
Milho (2ª safra)	103.346.496	94.175.308	-8,9
Soja	151.963.045	145.420.710	-4,3
Sorgo	4.307.118	3.838.630	-10,9
Trigo	7.753.911	9.513.163	22,7
Triticale	61.437	54.308	-11,6

Fonte: IBGE, Diretoria de Pesquisas, Coordenação de Estatísticas Agropecuárias, Levantamento Sistemático da Produção Agrícola–julho/2024.

Atualizado em 13/08/2024 às 09:00 horas

**1 - ÁREA DE CEREAIS, LEGUMINOSAS E OLEAGINOSAS  
COMPARAÇÃO ENTRE AS SAFRAS 2023 E 2024  
BRASIL E GRANDES REGIÕES**

**Julho 2024**

PRODUTOS AGRÍCOLAS	ÁREA EM HECTARES																	
	BRASIL			NORTE			NORDESTE			SUDESTE			SUL			CENTRO-OESTE		
	2023	2024	VAR. %	2023	2024	VAR. %	2023	2024	VAR. %	2023	2024	VAR. %	2023	2024	VAR. %	2023	2024	VAR. %
ALGODÃO HERBÁCEO (1)	1 745 853	1 974 360	13.1	3 400	7 699	126.4	413 073	429 275	3.9	38 686	39 122	1.1	-	-	-	1 290 694	1 498 264	16.1
AMENDOIM 1ª SAFRA	224 695	249 446	11.0	266	399	50.0	2 045	2 183	6.7	211 300	229 736	8.7	3 564	3 962	11.2	7 520	13 166	75.1
ARROZ	1 481 950	1 554 770	4.9	203 276	211 030	3.8	150 200	138 295	-7.9	11 489	25 478	121.8	992 389	1 021 994	3.0	124 596	157 973	26.8
FEIJÃO 1ª SAFRA	1 290 171	1 271 228	-1.5	22 093	19 433	-12.0	891 003	900 050	1.0	144 136	130 945	-9.2	174 889	163 091	-6.7	58 050	57 709	-0.6
MAMONA	48 854	52 565	7.6	-	-	-	48 554	50 765	4.6	-	-	-	-	-	-	300	1 800	500.0
MILHO 1ª SAFRA	5 173 335	4 720 715	-8.7	405 852	341 479	-15.9	1 957 272	1 827 369	-6.6	1 020 148	903 397	-11.4	1 511 534	1 380 210	-8.7	278 529	268 260	-3.7
SOJA	44 219 269	45 640 971	3.2	3 040 838	3 397 641	11.7	4 032 435	4 397 589	9.1	3 511 262	3 538 867	0.8	13 248 889	13 126 463	-0.9	20 385 845	21 180 411	3.9
SUB-TOTAL	54 184 127	55 464 055	2.4	3 675 725	3 977 681	8.2	7 494 582	7 745 526	3.3	4 937 021	4 867 545	-1.4	15 931 265	15 695 720	-1.5	22 145 534	23 177 583	4.7
AMENDOIM 2ª SAFRA	7 569	9 177	21.2	10	4	-60.0	5 946	6 483	9.0	601	731	21.6	-	-	-	1 012	1 959	93.6
AVEIA	520 459	515 574	-0.9	-	-	-	-	-	-	16 778	16 689	-0.5	503 681	498 885	-1.0	-	-	-
CENTEIO	4 520	3 835	-15.2	-	-	-	-	-	-	-	-	-	4 520	3 835	-15.2	-	-	-
CEVADA	132 288	116 550	-11.9	-	-	-	-	-	-	3 423	3 440	0.5	128 865	113 110	-12.2	-	-	-
FEIJÃO 2ª SAFRA	1 004 758	1 166 932	16.1	63 087	55 066	-12.7	350 367	359 975	2.7	138 252	140 262	1.5	342 303	473 071	38.2	110 749	138 558	25.1
FEIJÃO 3ª SAFRA	266 346	276 759	3.9	220	15 420	6909.1	-	-	-	116 214	118 176	1.7	1 200	1 000	-16.7	148 712	142 163	-4.4
GIRASSOL	53 974	63 771	18.2	-	-	-	-	-	-	8 694	7 056	-18.8	3 019	1 662	-44.9	42 261	55 053	30.3
MILHO 2ª SAFRA	16 930 999	16 671 564	-1.5	868 049	1 150 883	32.6	891 229	839 713	-5.8	1 007 148	956 368	-5.0	2 390 930	2 521 752	5.5	11 773 643	11 202 848	-4.8
SORGO	1 321 481	1 251 911	-5.3	122 160	71 956	-41.1	155 721	138 551	-11.0	448 450	434 403	-3.1	516	408	-20.9	594 634	606 593	2.0
TRIGO	3 388 386	3 010 315	-11.2	-	-	-	6 000	6 000	0.0	266 795	296 508	11.1	3 033 561	2 631 139	-13.3	82 030	76 668	-6.5
TRITICALE	26 015	17 689	-32.0	-	-	-	-	-	-	2 892	2 610	-9.8	23 123	15 079	-34.8	-	-	-
SUB-TOTAL	23 656 795	23 104 077	-2.3	1 053 526	1 293 329	22.8	1 409 263	1 350 722	-4.2	2 009 247	1 976 243	-1.6	6 431 718	6 259 941	-2.7	12 753 041	12 223 842	-4.1
TOTAL	77 840 922	78 568 132	0.9	4 729 251	5 271 010	11.5	8 903 845	9 096 248	2.2	6 946 268	6 843 788	-1.5	22 362 983	21 955 661	-1.8	34 898 575	35 401 425	1.4

Fonte: IBGE, Diretoria de Pesquisas, Coordenação de Estatísticas Agropecuárias, Levantamento Sistemático da Produção Agrícola, Julho/2024.

NOTA: Para as Unidades da Federação que, por força do calendário agrícola, ainda não dispõem das estimativas iniciais, os dados correspondem a uma projeção obtida a partir das informações de anos anteriores.

(1) Carroço de algodão (61% do algodão em carroço).

**2 - PRODUÇÃO DE CEREAIS, LEGUMINOSAS E OLEAGINOSAS  
COMPARAÇÃO ENTRE AS SAFRAS 2023 E 2024  
BRASIL E GRANDES REGIÕES**

**Julho 2024**

PRODUTOS AGRÍCOLAS	PRODUÇÃO EM TONELADAS																	
	BRASIL			NORTE			NORDESTE			SUDESTE			SUL			CENTRO-OESTE		
	2023	2024	VAR. %	2023	2024	VAR. %	2023	2024	VAR. %	2023	2024	VAR. %	2023	2024	VAR. %	2023	2024	VAR. %
ALGODÃO HERBÁCEO (1)	4 717 596	5 225 332	10.8	7 920	17 084	115.7	1 181 876	1 205 577	2.0	96 621	96 134	-0.5	-	-	-	3 431 179	3 906 537	13.9
AMENDOIM 1ª SAFRA	850 046	885 767	4.2	374	1 098	193.6	2 271	2 554	12.5	813 830	836 550	2.8	10 426	9 620	-7.7	23 145	35 945	55.3
ARROZ	10 282 517	10 474 814	1.9	921 412	1 080 593	17.3	351 877	336 481	-4.4	62 440	152 487	144.2	8 480 742	8 323 133	-1.9	466 046	582 120	24.9
FEIJÃO 1ª SAFRA	976 489	973 162	-0.3	18 927	15 516	-18.0	287 524	381 932	32.8	232 534	199 757	-14.1	304 094	250 910	-17.5	133 410	125 047	-6.3
MAMONA	33 556	31 785	-5.3	-	-	-	33 268	30 015	-9.8	-	-	-	-	-	-	288	1 770	514.6
MILHO 1ª SAFRA	27 738 515	23 389 673	-15.7	1 540 305	1 193 765	-22.5	6 435 857	5 298 106	-17.7	7 288 281	5 826 722	-20.1	10 274 893	9 055 543	-11.9	2 199 179	2 015 537	-8.4
SOJA	151 963 045	145 420 710	-4.3	10 054 968	11 158 059	11.0	14 756 410	15 310 730	3.8	13 370 561	12 114 197	-9.4	38 120 756	39 800 615	4.4	75 660 350	67 037 109	-11.4
SUB-TOTAL	196 561 764	186 401 243	-5.2	12 543 906	13 466 115	7.4	23 049 083	22 565 395	-2.1	21 864 267	19 225 847	-12.1	57 190 911	57 439 821	0.4	81 913 597	73 704 065	-10.0
AMENDOIM 2ª SAFRA	12 775	16 784	31.4	18	6	-66.7	8 733	9 322	6.7	1 866	2 072	11.0	-	-	-	2 158	5 384	149.5
AVEIA	893 309	1 244 824	39.3	-	-	-	-	-	-	30 336	29 843	-1.6	862 973	1 214 981	40.8	-	-	-
CENTEIO	6 893	7 532	9.3	-	-	-	-	-	-	-	-	-	6 893	7 532	9.3	-	-	-
CEVADA	379 455	481 933	27.0	-	-	-	-	-	-	17 648	18 677	5.8	361 807	463 256	28.0	-	-	-
FEIJÃO 2ª SAFRA	1 196 197	1 399 871	17.0	56 683	45 725	-19.3	183 436	201 721	10.0	243 598	229 705	-5.7	559 704	747 889	33.6	152 776	174 831	14.4
FEIJÃO 3ª SAFRA	779 042	788 268	1.2	590	42 853	7163.2	-	-	-	348 618	342 035	-1.9	1 600	1 200	-25.0	428 234	402 180	-6.1
GIRASSOL	87 903	96 772	10.1	-	-	-	-	-	-	14 500	9 923	-31.6	4 802	2 625	-45.3	68 601	84 224	22.8
MILHO 2ª SAFRA	103 346 496	94 175 308	-8.9	3 951 278	5 188 320	31.3	3 427 525	2 943 237	-14.1	5 559 927	5 001 732	-10.0	14 233 671	13 019 012	-8.5	76 174 095	68 023 007	-10.7
SORGO	4 307 118	3 838 630	-10.9	272 265	163 661	-39.9	257 244	257 163	-0.0	1 712 972	1 459 922	-14.8	1 583	1 234	-22.0	2 063 054	1 956 650	-5.2
TRIGO	7 753 911	9 513 163	22.7	-	-	-	35 112	34 818	-0.8	868 736	890 257	2.5	6 583 937	8 395 462	27.5	266 126	192 626	-27.6
TRITICALE	61 437	54 308	-11.6	-	-	-	-	-	-	7 300	6 847	-6.2	54 137	47 461	-12.3	-	-	-
SUB-TOTAL	118 824 536	111 617 393	-6.1	4 280 834	5 440 565	27.1	3 912 050	3 446 261	-11.9	8 805 501	7 991 013	-9.2	22 671 107	23 900 652	5.4	79 155 044	70 838 902	-10.5
TOTAL	315 386 300	298 018 636	-5.5	16 824 740	18 906 680	12.4	26 961 133	26 011 656	-3.5	30 669 768	27 216 860	-11.3	79 862 018	81 340 473	1.9	161 068 641	144 542 967	-10.3

Fonte: IBGE, Diretoria de Pesquisas, Coordenação de Estatísticas Agropecuárias, Levantamento Sistemático da Produção Agrícola, Julho/2024.

NOTA: Para as Unidades da Federação que, por força do calendário agrícola, ainda não dispõem das estimativas iniciais, os dados correspondem a uma projeção obtida a partir das informações de anos anteriores.

(1) Carroço de algodão (61% do algodão em carroço).



**3 - ÁREA E PRODUÇÃO DE CEREAIS, LEGUMINOSAS E OLEAGINOSAS**  
**BRASIL, GRANDES REGIÕES e UNIDADES DA FEDERAÇÃO**  
**SAFRA 2024**

**Julho 2024**

UNIDADES DA FEDERAÇÃO	ÁREA (em hectares)			PARTIC. %	VARIÇÃO %		PRODUÇÃO (em toneladas)			PARTIC. %	VARIÇÃO %	
	2023	Junho	Julho		ANUAL	MENSAL	2023	Junho	Julho		ANUAL	MENSAL
BRASIL	77 840 922	78 303 644	78 568 132	100.0	0.9	0.3	315 386 300	295 850 315	298 018 636	100.0	-5.5	0.7
NORTE	4 729 251	5 198 889	5 271 010	6.7	11.5	1.4	16 824 740	18 477 483	18 906 680	6.3	12.4	2.3
RONDÔNIA	984 367	1 040 733	1 055 357	1.3	7.2	1.4	3 951 575	3 932 546	3 987 062	1.3	0.9	1.4
ACRE	61 694	65 225	65 225	0.1	5.7	0.0	192 426	194 768	194 768	0.1	1.2	0.0
AMAZONAS	5 925	6 138	7 233	0.0	22.1	17.8	11 668	12 729	14 897	0.0	27.7	17.0
RORAIMA	152 285	152 285	152 285	0.2	0.0	0.0	625 890	390 332	603 423	0.2	-3.6	54.6
PARÁ	1 524 987	1 794 642	1 811 364	2.3	18.8	0.9	4 866 654	6 508 592	6 480 128	2.2	33.2	-0.4
AMAPÁ	11 465	11 531	11 433	0.0	-0.3	-0.8	23 497	24 112	24 077	0.0	2.5	-0.1
TOCANTINS	1 988 528	2 128 335	2 168 113	2.8	9.0	1.9	7 153 030	7 414 404	7 602 325	2.6	6.3	2.5
NORDESTE	8 903 845	9 108 250	9 096 248	11.6	2.2	-0.1	26 961 133	26 053 996	26 011 656	8.7	-3.5	-0.2
MARANHÃO	1 873 526	1 929 719	1 928 785	2.5	2.9	-0.0	6 537 881	6 522 834	6 525 060	2.2	-0.2	0.0
PIAUI	1 826 966	1 794 666	1 794 666	2.3	-1.8	0.0	6 442 898	5 884 868	5 884 868	2.0	-8.7	0.0
CEARÁ	969 667	959 039	958 796	1.2	-1.1	-0.0	475 580	732 597	696 285	0.2	46.4	-5.0
RIO GRANDE DO NORTE	79 752	91 181	87 077	0.1	9.2	-4.5	37 873	44 274	39 123	0.0	3.3	-11.6
PARAÍBA	163 483	199 268	190 278	0.2	16.4	-4.5	61 839	177 033	107 655	0.0	74.1	-39.2
PERNAMBUCO	204 196	320 164	319 688	0.4	56.6	-0.1	96 527	237 374	236 350	0.1	144.9	-0.4
ALAGOAS	65 578	102 616	88 172	0.1	34.5	-14.1	131 923	197 419	183 042	0.1	38.7	-7.3
SERGIPE	188 312	188 646	195 835	0.2	4.0	3.8	1 028 554	956 513	1 028 539	0.3	-0.0	7.5
BAHIA	3 532 365	3 522 951	3 532 951	4.5	0.0	0.3	12 148 058	11 301 084	11 310 734	3.8	-6.9	0.1
SUDESTE	6 946 268	6 821 394	6 843 788	8.7	-1.5	0.3	30 669 768	27 187 819	27 216 860	9.1	-11.3	0.1
MINAS GERAIS	4 288 590	4 175 508	4 198 156	5.3	-2.1	0.5	19 293 048	16 664 916	16 695 519	5.6	-13.5	0.2
ESPÍRITO SANTO	28 015	25 949	25 949	0.0	-7.4	0.0	78 299	69 063	69 063	0.0	-11.8	0.0
RIO DE JANEIRO	3 182	4 365	4 111	0.0	29.2	-5.8	13 857	17 542	15 980	0.0	15.3	-8.9
SÃO PAULO	2 626 481	2 615 572	2 615 572	3.3	-0.4	0.0	11 284 564	10 436 298	10 436 298	3.5	-7.5	0.0
SUL	22 362 983	22 062 978	21 955 661	27.9	-1.8	-0.5	79 862 018	83 707 748	81 340 473	27.3	1.9	-2.8
PARANÁ	10 656 200	10 436 400	10 521 900	13.4	-1.3	0.8	45 421 600	39 484 000	39 333 100	13.2	-13.4	-0.4
SANTA CATARINA	1 461 612	1 459 791	1 459 791	1.9	-0.1	0.0	7 296 913	6 638 119	6 638 119	2.2	-9.0	0.0
RIO GRANDE DO SUL	10 245 171	10 166 787	9 973 970	12.7	-2.6	-1.9	27 143 505	37 585 629	35 369 254	11.9	30.3	-5.9
CENTRO-OESTE	34 898 575	35 112 133	35 401 425	45.1	1.4	0.8	161 068 641	140 423 269	144 542 967	48.5	-10.3	2.9
MATO GROSSO DO SUL	6 515 834	6 517 141	6 422 032	8.2	-1.4	-1.5	28 427 463	21 565 552	21 129 232	7.1	-25.7	-2.0
MATO GROSSO	21 024 010	20 973 177	21 354 278	27.2	1.6	1.8	99 059 923	86 645 591	91 210 069	30.6	-7.9	5.3
GOIÁS	7 187 231	7 441 015	7 441 015	9.5	3.5	0.0	32 910 559	31 419 935	31 419 935	10.5	-4.5	0.0
DISTRITO FEDERAL	171 500	180 800	184 100	0.2	7.3	1.8	670 696	792 191	783 731	0.3	16.9	-1.1

Fonte: IBGE, Diretoria de Pesquisas, Coordenação de Estatísticas Agropecuárias, Levantamento Sistemático da Produção Agrícola, Julho/2024.

NOTA: Para as Unidades da Federação que, por força do calendário agrícola, ainda não dispõem das estimativas iniciais, os dados correspondem a uma projeção obtida a partir das informações de anos anteriores.

Área colhida ou a ser colhida e produção obtida ou a ser obtida.

Produtos investigados: algodão (caroço de algodão), amendoim, arroz, aveia, centeio, cevada, feijão, girassol, mamona, milho, soja, sorgo, trigo e triticale.

**4 - ÁREA E PRODUÇÃO DE CEREAIS, LEGUMINOSAS E OLEAGINOSAS  
SEGUNDO OS PRODUTOS AGRÍCOLAS - BRASIL  
SAFRA 2024**

*Julho 2024*

<b>PRODUTOS AGRÍCOLAS</b>	<b>ÁREA (ha)</b>	<b>PARTIC. %</b>	<b>PRODUÇÃO (t)</b>	<b>PARTIC. %</b>
TOTAL	78 568 132	100.0	298 018 636	100.0
ALGODÃO HERBÁCEO (em caroço)	1 974 360	2.5	5 225 332	1.8
AMENDOIM (em casca) - TOTAL	258 623	0.3	902 551	0.3
AMENDOIM (em casca) 1ª safra	249 446	0.3	885 767	0.3
AMENDOIM (em casca) 2ª safra	9 177	0.0	16 784	0.0
ARROZ (em casca)	1 554 770	2.0	10 474 814	3.5
AVEIA (em grão)	515 574	0.7	1 244 824	0.4
CENTEIO (em grão)	3 835	0.0	7 532	0.0
CEVADA (em grão)	116 550	0.1	481 933	0.2
FEIJÃO (em grão) - TOTAL	2 714 919	3.5	3 161 301	1.1
FEIJÃO (em grão) 1ª safra	1 271 228	1.6	973 162	0.3
FEIJÃO (em grão) 2ª safra	1 166 932	1.5	1 399 871	0.5
FEIJÃO (em grão) 3ª safra	276 759	0.4	788 268	0.3
GIRASSOL (em grão)	63 771	0.1	96 772	0.0
MAMONA (baga)	52 565	0.1	31 785	0.0
MILHO (em grão) - TOTAL	21 392 279	27.2	117 564 981	39.4
MILHO (em grão) 1ª safra	4 720 715	6.0	23 389 673	7.8
MILHO (em grão) 2ª safra	16 671 564	21.2	94 175 308	31.6
SOJA (em grão)	45 640 971	58.1	145 420 710	48.8
SORGO (em grão)	1 251 911	1.6	3 838 630	1.3
TRIGO (em grão)	3 010 315	3.8	9 513 163	3.2
TRITICALE (em grão)	17 689	0.0	54 308	0.0

Fonte: IBGE, Diretoria de Pesquisas, Coordenação de Estatísticas Agropecuárias, Levantamento Sistemático da Produção Agrícola, Julho/2024.

**5 - ÁREA, PRODUÇÃO E RENDIMENTO MÉDIO  
CONFRONTO ENTRE AS ESTIMATIVAS JUNHO/JULHO  
BRASIL**

**Julho 2024**

PRODUTOS AGRÍCOLAS	ÁREA (ha)			PRODUÇÃO (t)			RENDIMENTO MÉDIO (kg/ha)		
	JUNHO	JULHO	VAR. %	JUNHO	JULHO	VAR. %	JUNHO	JULHO	VAR. %
TOTAL	93 133 603	93 414 001	0.3	--	--	--	--	--	--
ALGODÃO HERBÁCEO (em caroço)	1 963 504	1 974 360	0.6	8 490 232	8 566 120	0.9	4 324	4 339	0.3
AMENDOIM (em casca) - TOTAL	258 626	258 623	-0.0	901 756	902 551	0.1	3 487	3 490	0.1
AMENDOIM (em casca) 1ª safra	249 451	249 446	-0.0	885 286	885 767	0.1	3 549	3 551	0.1
AMENDOIM (em casca) 2ª safra	9 175	9 177	0.0	16 470	16 784	1.9	1 795	1 829	1.9
ARROZ (em casca)	1 587 898	1 554 770	-2.1	10 704 925	10 474 814	-2.1	6 742	6 737	-0.1
AVEIA (em grão)	513 533	515 574	0.4	1 235 077	1 244 824	0.8	2 405	2 414	0.4
BANANA	456 446	455 720	-0.2	6 874 825	6 840 817	-0.5	15 062	15 011	-0.3
BATATA-INGLESA - TOTAL	131 672	132 025	0.3	4 262 444	4 252 851	-0.2	32 372	32 212	-0.5
BATATA-INGLESA 1ª safra	59 304	59 103	-0.3	1 755 798	1 743 764	-0.7	29 607	29 504	-0.3
BATATA-INGLESA 2ª safra	41 327	41 881	1.3	1 350 898	1 353 339	0.2	32 688	32 314	-1.1
BATATA-INGLESA 3ª safra	31 041	31 041	0.0	1 155 748	1 155 748	0.0	37 233	37 233	0.0
CACAU (em amêndoa)	628 228	629 123	0.1	294 453	293 236	-0.4	469	466	-0.6
CAFÉ (em grão) - TOTAL	1 960 160	1 954 506	-0.3	3 653 321	3 642 972	-0.3	1 864	1 864	0.0
CAFÉ (em grão) - ARÁBICA	1 535 760	1 536 292	0.0	2 530 421	2 531 290	0.0	1 648	1 648	0.0
CAFÉ (em grão) - CANEPHORA	424 400	418 214	-1.5	1 122 900	1 111 682	-1.0	2 646	2 658	0.5
CANA-DE-AÇÚCAR	9 029 966	9 029 828	-0.0	714 102 171	714 588 566	0.1	79 081	79 136	0.1
CASTANHA-DE-CAJU	441 052	449 263	1.9	133 395	145 325	8.9	302	323	7.0
CEVADA (em grão)	113 483	116 550	2.7	467 424	481 933	3.1	4 119	4 135	0.4
FEIJÃO (em grão) - TOTAL	2 737 478	2 714 919	-0.8	3 216 963	3 161 301	-1.7	1 175	1 164	-0.9
FEIJÃO (em grão) 1ª safra	1 282 832	1 271 228	-0.9	1 010 344	973 162	-3.7	788	766	-2.8
FEIJÃO (em grão) 2ª safra	1 181 375	1 166 932	-1.2	1 428 121	1 399 871	-2.0	1 209	1 200	-0.7
FEIJÃO (em grão) 3ª safra	273 271	276 759	1.3	778 498	788 268	1.3	2 849	2 848	-0.0
FUMO (em folhas)	332 261	332 052	-0.1	631 895	630 686	-0.2	1 902	1 899	-0.2
LARANJA	570 046	573 045	0.5	15 326 979	15 103 328	-1.5	26 887	26 356	-2.0
MAMONA (baga)	51 565	52 565	1.9	31 062	31 785	2.3	602	605	0.5
MANDIOCA	1 215 632	1 224 101	0.7	18 849 582	19 040 737	1.0	15 506	15 555	0.3
MILHO (em grão) - TOTAL	21 029 615	21 392 279	1.7	113 654 770	117 564 981	3.4	5 405	5 496	1.7
MILHO (em grão) 1ª safra	4 726 710	4 720 715	-0.1	23 570 728	23 389 673	-0.8	4 987	4 955	-0.6
MILHO (em grão) 2ª safra	16 302 905	16 671 564	2.3	90 084 042	94 175 308	4.5	5 526	5 649	2.2
SOJA (em grão)	45 677 530	45 640 971	-0.1	146 841 982	145 420 710	-1.0	3 215	3 186	-0.9
SORGO (em grão)	1 266 683	1 251 911	-1.2	3 857 233	3 838 630	-0.5	3 045	3 066	0.7
TOMATE	56 733	57 436	1.2	4 257 349	4 295 250	0.9	75 042	74 783	-0.3
TRIGO (em grão)	3 014 377	3 010 315	-0.1	9 591 440	9 513 163	-0.8	3 182	3 160	-0.7
TRITICALE (em grão)	21 464	17 689	-17.6	63 835	54 308	-14.9	2 974	3 070	3.2
UVA	75 651	76 376	1.0	1 447 201	1 494 335	3.3	19 130	19 566	2.3

Fonte: IBGE, Diretoria de Pesquisas, Coordenação de Estatísticas Agropecuárias, Levantamento Sistemático da Produção Agrícola, Julho/2024.

NOTA: Para as Unidades da Federação, que por força do calendário agrícola, ainda não dispõem das estimativas iniciais, os dados correspondem a uma projeção obtida a partir das informações de anos anteriores.

**6 - ÁREA, PRODUÇÃO E RENDIMENTO MÉDIO**  
**CONFRONTO DAS SAFRAS DE 2023 E DAS ESTIMATIVAS PARA 2024**  
**BRASIL**

**Julho 2024**

PRODUTOS AGRÍCOLAS	ÁREA (ha)			PRODUÇÃO (t)			RENDIMENTO MÉDIO (kg/ha)		
	2023	2024	VAR. %	2023	2024	VAR. %	2023	2024	VAR. %
TOTAL	92 575 615	93 414 001	0.9	--	--	--	--	--	--
ALGODÃO HERBÁCEO (em caroço)	1 745 853	1 974 360	13.1	7 733 764	8 566 120	10.8	4 430	4 339	-2.1
AMENDOIM (em casca) - TOTAL	232 264	258 623	11.3	862 821	902 551	4.6	3 715	3 490	-6.1
AMENDOIM (em casca) 1ª safra	224 695	249 446	11.0	850 046	885 767	4.2	3 783	3 551	-6.1
AMENDOIM (em casca) 2ª safra	7 569	9 177	21.2	12 775	16 784	31.4	1 688	1 829	8.4
ARROZ (em casca)	1 481 950	1 554 770	4.9	10 282 517	10 474 814	1.9	6 939	6 737	-2.9
AVEIA (em grão)	520 459	515 574	-0.9	893 309	1 244 824	39.3	1 716	2 414	40.7
BANANA	454 732	455 720	0.2	6 862 774	6 840 817	-0.3	15 092	15 011	-0.5
BATATA-INGLESA - TOTAL	128 525	132 025	2.7	4 248 474	4 252 851	0.1	33 056	32 212	-2.6
BATATA-INGLESA 1ª safra	58 286	59 103	1.4	1 817 157	1 743 764	-4.0	31 177	29 504	-5.4
BATATA-INGLESA 2ª safra	41 477	41 881	1.0	1 336 613	1 353 339	1.3	32 225	32 314	0.3
BATATA-INGLESA 3ª safra	28 762	31 041	7.9	1 094 704	1 155 748	5.6	38 061	37 233	-2.2
CACAU (em amêndoa)	623 086	629 123	1.0	290 630	293 236	0.9	466	466	0.0
CAFÉ (em grão) - TOTAL	1 917 897	1 954 506	1.9	3 418 554	3 642 972	6.6	1 782	1 864	4.6
CAFÉ (em grão) - ARÁBICA	1 506 775	1 536 292	2.0	2 367 777	2 531 290	6.9	1 571	1 648	4.9
CAFÉ (em grão) - CANEPHORA	411 122	418 214	1.7	1 050 777	1 111 682	5.8	2 556	2 658	4.0
CANA-DE-AÇÚCAR	8 971 673	9 029 828	0.6	713 293 700	714 588 566	0.2	79 505	79 136	-0.5
CASTANHA-DE-CAJU	430 918	449 263	4.3	116 829	145 325	24.4	271	323	19.2
CEVADA (em grão)	132 288	116 550	-11.9	379 455	481 933	27.0	2 868	4 135	44.2
FEIJÃO (em grão) - TOTAL	2 561 275	2 714 919	6.0	2 951 728	3 161 301	7.1	1 152	1 164	1.0
FEIJÃO (em grão) 1ª safra	1 290 171	1 271 228	-1.5	976 489	973 162	-0.3	757	766	1.2
FEIJÃO (em grão) 2ª safra	1 004 758	1 166 932	16.1	1 196 197	1 399 871	17.0	1 191	1 200	0.8
FEIJÃO (em grão) 3ª safra	266 346	276 759	3.9	779 042	788 268	1.2	2 925	2 848	-2.6
FUMO (em folhas)	324 407	332 052	2.4	694 895	630 686	-9.2	2 142	1 899	-11.3
LARANJA	574 156	573 045	-0.2	15 482 662	15 103 328	-2.5	26 966	26 356	-2.3
MAMONA (baga)	48 854	52 565	7.6	33 556	31 785	-5.3	687	605	-11.9
MANDIOCA	1 236 053	1 224 101	-1.0	19 133 751	19 040 737	-0.5	15 480	15 555	0.5
MILHO (em grão) - TOTAL	22 104 334	21 392 279	-3.2	131 085 011	117 564 981	-10.3	5 930	5 496	-7.3
MILHO (em grão) 1ª safra	5 173 335	4 720 715	-8.7	27 738 515	23 389 673	-15.7	5 362	4 955	-7.6
MILHO (em grão) 2ª safra	16 930 999	16 671 564	-1.5	103 346 496	94 175 308	-8.9	6 104	5 649	-7.5
SOJA (em grão)	44 219 269	45 640 971	3.2	151 963 045	145 420 710	-4.3	3 437	3 186	-7.3
SORGO (em grão)	1 321 481	1 251 911	-5.3	4 307 118	3 838 630	-10.9	3 259	3 066	-5.9
TOMATE	55 767	57 436	3.0	3 915 209	4 295 250	9.7	70 207	74 783	6.5
TRIGO (em grão)	3 388 386	3 010 315	-11.2	7 753 911	9 513 163	22.7	2 288	3 160	38.1
TRITICALE (em grão)	26 015	17 689	-32.0	61 437	54 308	-11.6	2 362	3 070	30.0
UVA	75 973	76 376	0.5	1 719 630	1 494 335	-13.1	22 635	19 566	-13.6

Fonte: IBGE, Diretoria de Pesquisas, Coordenação de Estatísticas Agropecuárias, Levantamento Sistemático da Produção Agrícola, Julho/2024.

NOTA: Para as Unidades da Federação, que por força do calendário agrícola, ainda não dispõem das estimativas iniciais, os dados correspondem a uma projeção obtida a partir das informações de anos anteriores.

**ALGODÃO HERBÁCEO (em caroço)**

**Julho 2024**

GRANDES REGIÕES E UNIDADES DA FEDERAÇÃO	VARIÁVEL	SAFRA 2023	SAFRA 2024		VARIACÃO (%)		PARTICIPACÃO	
			JUNHO	JULHO	ANUAL	MENSAL	SAFRA 2023	SAFRA 2024
<b>TOTAL</b>	ÁREA I	1 746 032	1 963 539	1 974 422	13.1	0.6	100.0	100.0
	ÁREA II	1 745 853	1 963 504	1 974 360	13.1	0.6	100.0	100.0
	PRODUÇÃO	7 733 764	8 490 232	8 566 120	10.8	0.9	100.0	100.0
	REND. MÉDIO	4 430	4 324	4 339	-2.1	0.3	--	--
<b>NORTE</b>	ÁREA I	3 400	4 774	7 699	126.4	61.3	0.2	0.4
	ÁREA II	3 400	4 774	7 699	126.4	61.3	0.2	0.4
	PRODUÇÃO	12 984	18 024	28 007	115.7	55.4	0.2	0.3
	REND. MÉDIO	3 819	3 775	3 638	-4.7	-3.6	--	--
TOCANTINS	ÁREA I	3 400	4 774	7 699	126.4	61.3	0.2	0.4
	ÁREA II	3 400	4 774	7 699	126.4	61.3	0.2	0.4
	PRODUÇÃO	12 984	18 024	28 007	115.7	55.4	0.2	0.3
	REND. MÉDIO	3 819	3 775	3 638	-4.7	-3.6	--	--
<b>NORDESTE</b>	ÁREA I	413 227	428 413	429 337	3.9	0.2	23.7	21.7
	ÁREA II	413 073	428 378	429 275	3.9	0.2	23.7	21.7
	PRODUÇÃO	1 937 501	1 971 771	1 976 357	2.0	0.2	25.1	23.1
	REND. MÉDIO	4 690	4 603	4 604	-1.8	0.0	--	--
MARANHÃO	ÁREA I	27 669	27 774	29 039	5.0	4.6	1.6	1.5
	ÁREA II	27 669	27 774	29 039	5.0	4.6	1.6	1.5
	PRODUÇÃO	113 400	113 830	118 972	4.9	4.5	1.5	1.4
	REND. MÉDIO	4 098	4 098	4 097	-0.0	-0.0	--	--
PIAUI	ÁREA I	16 384	21 176	21 176	29.2	0.0	0.9	1.1
	ÁREA II	16 369	21 169	21 169	29.3	0.0	0.9	1.1
	PRODUÇÃO	72 999	94 768	94 768	29.8	0.0	0.9	1.1
	REND. MÉDIO	4 460	4 477	4 477	0.4	0.0	--	--
CEARÁ	ÁREA I	3 500	2 470	2 466	-29.5	-0.2	0.2	0.1
	ÁREA II	3 480	2 452	2 444	-29.8	-0.3	0.2	0.1
	PRODUÇÃO	5 888	4 837	4 965	-15.7	2.6	0.1	0.1
	REND. MÉDIO	1 692	1 973	2 032	20.1	3.0	--	--
RIO GRANDE DO NORTE	ÁREA I	677	777	760	12.3	-2.2	0.0	0.0
	ÁREA II	595	767	727	22.2	-5.2	0.0	0.0
	PRODUÇÃO	2 723	1 469	1 415	-48.0	-3.7	0.0	0.0
	REND. MÉDIO	4 576	1 915	1 946	-57.5	1.6	--	--
PARAIBA	ÁREA I	887	1 020	700	-21.1	-31.4	0.1	0.0
	ÁREA II	882	1 020	700	-20.6	-31.4	0.1	0.0
	PRODUÇÃO	1 098	1 514	881	-19.8	-41.8	0.0	0.0
	REND. MÉDIO	1 245	1 484	1 259	1.1	-15.2	--	--
PERNAMBUCO	ÁREA I	75	158	158	110.7	0.0	0.0	0.0
	ÁREA II	43	158	158	267.4	0.0	0.0	0.0
	PRODUÇÃO	15	105	105	600.0	0.0	0.0	0.0
	REND. MÉDIO	349	665	665	90.5	0.0	--	--
ALAGOAS	ÁREA I	35	38	38	8.6	0.0	0.0	0.0
	ÁREA II	35	38	38	8.6	0.0	0.0	0.0
	PRODUÇÃO	28	23	26	-7.1	13.0	0.0	0.0
	REND. MÉDIO	800	605	684	-14.5	13.1	--	--
BAHIA	ÁREA I	364 000	375 000	375 000	3.0	0.0	20.8	19.0
	ÁREA II	364 000	375 000	375 000	3.0	0.0	20.8	19.0
	PRODUÇÃO	1 741 350	1 755 225	1 755 225	0.8	0.0	22.5	20.5
	REND. MÉDIO	4 784	4 681	4 681	-2.2	0.0	--	--

**ALGODÃO HERBÁCEO (em caroço)**

**Julho 2024**

GRANDES REGIÕES E UNIDADES DA FEDERAÇÃO	VARIÁVEL	SAFRA 2023	SAFRA 2024		VARIÇÃO (%)		PARTICIPAÇÃO	
			JUNHO	JULHO	ANUAL	MENSAL	SAFRA 2023	SAFRA 2024
SUDESTE	ÁREA I	38 686	39 122	39 122	1.1	0.0	2.2	2.0
	ÁREA II	38 686	39 122	39 122	1.1	0.0	2.2	2.0
	PRODUÇÃO	158 396	157 597	157 597	-0.5	0.0	2.0	1.8
	REND. MÉDIO	4 094	4 028	4 028	-1.6	0.0	--	--
MINAS GERAIS	ÁREA I	27 341	28 863	28 863	5.6	0.0	1.6	1.5
	ÁREA II	27 341	28 863	28 863	5.6	0.0	1.6	1.5
	PRODUÇÃO	118 604	121 971	121 971	2.8	0.0	1.5	1.4
	REND. MÉDIO	4 338	4 226	4 226	-2.6	0.0	--	--
SÃO PAULO	ÁREA I	11 345	10 259	10 259	-9.6	0.0	0.6	0.5
	ÁREA II	11 345	10 259	10 259	-9.6	0.0	0.6	0.5
	PRODUÇÃO	39 792	35 626	35 626	-10.5	0.0	0.5	0.4
	REND. MÉDIO	3 507	3 473	3 473	-1.0	0.0	--	--
CENTRO-OESTE	ÁREA I	1 290 719	1 491 230	1 498 264	16.1	0.5	73.9	75.9
	ÁREA II	1 290 694	1 491 230	1 498 264	16.1	0.5	73.9	75.9
	PRODUÇÃO	5 624 883	6 342 840	6 404 159	13.9	1.0	72.7	74.8
	REND. MÉDIO	4 358	4 253	4 274	-1.9	0.5	--	--
MATO GROSSO DO SUL	ÁREA I	29 639	32 336	32 284	8.9	-0.2	1.7	1.6
	ÁREA II	29 639	32 336	32 284	8.9	-0.2	1.7	1.6
	PRODUÇÃO	145 288	165 983	156 387	7.6	-5.8	1.9	1.8
	REND. MÉDIO	4 902	5 133	4 844	-1.2	-5.6	--	--
MATO GROSSO	ÁREA I	1 228 482	1 430 183	1 437 269	17.0	0.5	70.4	72.8
	ÁREA II	1 228 457	1 430 183	1 437 269	17.0	0.5	70.4	72.8
	PRODUÇÃO	5 354 566	6 063 362	6 134 277	14.6	1.2	69.2	71.6
	REND. MÉDIO	4 359	4 240	4 268	-2.1	0.7	--	--
GOIÁS	ÁREA I	32 598	28 711	28 711	-11.9	0.0	1.9	1.5
	ÁREA II	32 598	28 711	28 711	-11.9	0.0	1.9	1.5
	PRODUÇÃO	125 029	113 495	113 495	-9.2	0.0	1.6	1.3
	REND. MÉDIO	3 835	3 953	3 953	3.1	0.0	--	--

Nota - Área (ha), Produção (t) e Rendimento Médio (kg/ha).

Para as Unidades da Federação que, por força do calendário agrícola, ainda não dispõem das estimativas iniciais, os dados correspondem a uma projeção obtida a partir das informações de anos anteriores.

ÁREA I é a área plantada.

ÁREA II é a área colhida ou a ser colhida.

Fonte: IBGE, Diretoria de Pesquisas, Coordenação de Estatísticas Agropecuárias, Levantamento Sistemático da Produção Agrícola, Julho/2024.

**ARROZ (em casca)**

**Julho 2024**

GRANDES REGIÕES E UNIDADES DA FEDERAÇÃO	VARIÁVEL	SAFRA 2023	SAFRA 2024		VARIACÃO (%)		PARTICIPAÇÃO	
			JUNHO	JULHO	ANUAL	MENSAL	SAFRA 2023	SAFRA 2024
<b>TOTAL</b>	ÁREA I	1 499 141	1 599 365	1 602 848	6.9	0.2	100.0	100.0
	ÁREA II	1 481 950	1 587 898	1 554 770	4.9	-2.1	100.0	100.0
	PRODUÇÃO	10 282 517	10 704 925	10 474 814	1.9	-2.1	100.0	100.0
	REND. MÉDIO	6 939	6 742	6 737	-2.9	-0.1	--	--
<b>NORTE</b>	ÁREA I	203 640	213 506	211 239	3.7	-1.1	13.6	13.2
	ÁREA II	203 276	213 301	211 030	3.8	-1.1	13.7	13.6
	PRODUÇÃO	921 412	1 096 013	1 080 593	17.3	-1.4	9.0	10.3
	REND. MÉDIO	4 533	5 138	5 121	13.0	-0.3	--	--
RONDÔNIA	ÁREA I	35 975	41 821	40 018	11.2	-4.3	2.4	2.5
	ÁREA II	35 785	41 769	39 952	11.6	-4.4	2.4	2.6
	PRODUÇÃO	113 220	149 122	144 488	27.6	-3.1	1.1	1.4
	REND. MÉDIO	3 164	3 570	3 617	14.3	1.3	--	--
ACRE	ÁREA I	3 765	3 765	3 765	0.0	0.0	0.3	0.2
	ÁREA II	3 640	3 640	3 640	0.0	0.0	0.2	0.2
	PRODUÇÃO	4 380	4 447	4 447	1.5	0.0	0.0	0.0
	REND. MÉDIO	1 203	1 222	1 222	1.6	0.0	--	--
AMAZONAS	ÁREA I	900	3 281	3 729	314.3	13.7	0.1	0.2
	ÁREA II	887	3 265	3 714	318.7	13.8	0.1	0.2
	PRODUÇÃO	1 783	6 561	7 653	329.2	16.6	0.0	0.1
	REND. MÉDIO	2 010	2 009	2 061	2.5	2.6	--	--
RORAIMA	ÁREA I	10 010	10 010	10 010	0.0	0.0	0.7	0.6
	ÁREA II	10 010	10 010	10 010	0.0	0.0	0.7	0.6
	PRODUÇÃO	73 595	67 629	68 570	-6.8	1.4	0.7	0.7
	REND. MÉDIO	7 352	6 756	6 850	-6.8	1.4	--	--
PARÁ	ÁREA I	33 193	36 216	36 216	9.1	0.0	2.2	2.3
	ÁREA II	33 193	36 216	36 216	9.1	0.0	2.2	2.3
	PRODUÇÃO	94 601	103 258	103 258	9.2	0.0	0.9	1.0
	REND. MÉDIO	2 850	2 851	2 851	0.0	0.0	--	--
AMAPÁ	ÁREA I	790	712	665	-15.8	-6.6	0.1	0.0
	ÁREA II	754	701	663	-12.1	-5.4	0.1	0.0
	PRODUÇÃO	781	697	647	-17.2	-7.2	0.0	0.0
	REND. MÉDIO	1 036	994	976	-5.8	-1.8	--	--
TOCANTINS	ÁREA I	119 007	117 701	116 836	-1.8	-0.7	7.9	7.3
	ÁREA II	119 007	117 700	116 835	-1.8	-0.7	8.0	7.5
	PRODUÇÃO	633 052	764 299	751 530	18.7	-1.7	6.2	7.2
	REND. MÉDIO	5 319	6 494	6 432	20.9	-1.0	--	--
<b>NORDESTE</b>	ÁREA I	150 304	140 131	138 439	-7.9	-1.2	10.0	8.6
	ÁREA II	150 200	139 977	138 295	-7.9	-1.2	10.1	8.9
	PRODUÇÃO	351 877	338 615	336 481	-4.4	-0.6	3.4	3.2
	REND. MÉDIO	2 343	2 419	2 433	3.8	0.6	--	--
MARANHÃO	ÁREA I	86 226	77 849	76 526	-11.2	-1.7	5.8	4.8
	ÁREA II	86 226	77 849	76 526	-11.2	-1.7	5.8	4.9
	PRODUÇÃO	175 893	169 197	168 107	-4.4	-0.6	1.7	1.6
	REND. MÉDIO	2 040	2 173	2 197	7.7	1.1	--	--
PIAUI	ÁREA I	48 587	45 434	45 434	-6.5	0.0	3.2	2.8
	ÁREA II	48 488	45 321	45 321	-6.5	0.0	3.3	2.9
	PRODUÇÃO	92 716	84 078	84 078	-9.3	0.0	0.9	0.8
	REND. MÉDIO	1 912	1 855	1 855	-3.0	0.0	--	--

**ARROZ (em casca)**

**Julho 2024**

GRANDES REGIÕES E UNIDADES DA FEDERAÇÃO	VARIÁVEL	SAFRA 2023	SAFRA 2024		VARIÇÃO (%)		PARTICIPAÇÃO	
			JUNHO	JULHO	ANUAL	MENSAL	SAFRA 2023	SAFRA 2024
CEARÁ	ÁREA I	5 481	5 492	5 484	0.1	-0.1	0.4	0.3
	ÁREA II	5 476	5 472	5 464	-0.2	-0.1	0.4	0.4
	PRODUÇÃO	19 233	18 410	18 662	-3.0	1.4	0.2	0.2
	REND. MÉDIO	3 512	3 364	3 415	-2.8	1.5	--	--
RIO GRANDE DO NORTE	ÁREA I	136	232	392	188.2	69.0	0.0	0.0
	ÁREA II	136	211	381	180.1	80.6	0.0	0.0
	PRODUÇÃO	328	595	1 232	275.6	107.1	0.0	0.0
	REND. MÉDIO	2 412	2 820	3 234	34.1	14.7	--	--
PARAÍBA	ÁREA I	1 624	2 337	2 108	29.8	-9.8	0.1	0.1
	ÁREA II	1 624	2 337	2 108	29.8	-9.8	0.1	0.1
	PRODUÇÃO	1 707	3 500	2 571	50.6	-26.5	0.0	0.0
	REND. MÉDIO	1 051	1 498	1 220	16.1	-18.6	--	--
PERNAMBUCO	ÁREA I	2	3	3	50.0	0.0	0.0	0.0
	ÁREA II	2	3	3	50.0	0.0	0.0	0.0
	PRODUÇÃO	6	6	6	0.0	0.0	0.0	0.0
	REND. MÉDIO	3 000	2 000	2 000	-33.3	0.0	--	--
ALAGOAS	ÁREA I	2 924	3 211	2 673	-8.6	-16.8	0.2	0.2
	ÁREA II	2 924	3 211	2 673	-8.6	-16.8	0.2	0.2
	PRODUÇÃO	22 399	23 414	19 157	-14.5	-18.2	0.2	0.2
	REND. MÉDIO	7 660	7 292	7 167	-6.4	-1.7	--	--
SERGIPE	ÁREA I	4 874	5 123	5 369	10.2	4.8	0.3	0.3
	ÁREA II	4 874	5 123	5 369	10.2	4.8	0.3	0.3
	PRODUÇÃO	38 845	38 665	41 918	7.9	8.4	0.4	0.4
	REND. MÉDIO	7 970	7 547	7 807	-2.0	3.4	--	--
BAHIA	ÁREA I	450	450	450	0.0	0.0	0.0	0.0
	ÁREA II	450	450	450	0.0	0.0	0.0	0.0
	PRODUÇÃO	750	750	750	0.0	0.0	0.0	0.0
	REND. MÉDIO	1 667	1 667	1 667	0.0	0.0	--	--
SUDESTE	ÁREA I	11 489	25 662	25 662	123.4	0.0	0.8	1.6
	ÁREA II	11 489	25 478	25 478	121.8	0.0	0.8	1.6
	PRODUÇÃO	62 440	152 487	152 487	144.2	0.0	0.6	1.5
	REND. MÉDIO	5 435	5 985	5 985	10.1	0.0	--	--
MINAS GERAIS	ÁREA I	3 198	17 369	17 369	443.1	0.0	0.2	1.1
	ÁREA II	3 198	17 185	17 185	437.4	0.0	0.2	1.1
	PRODUÇÃO	10 327	94 706	94 706	817.1	0.0	0.1	0.9
	REND. MÉDIO	3 229	5 511	5 511	70.7	0.0	--	--
ESPÍRITO SANTO	ÁREA I	100	96	96	-4.0	0.0	0.0	0.0
	ÁREA II	100	96	96	-4.0	0.0	0.0	0.0
	PRODUÇÃO	404	335	335	-17.1	0.0	0.0	0.0
	REND. MÉDIO	4 040	3 490	3 490	-13.6	0.0	--	--
RIO DE JANEIRO	ÁREA I	291	297	297	2.1	0.0	0.0	0.0
	ÁREA II	291	297	297	2.1	0.0	0.0	0.0
	PRODUÇÃO	809	846	846	4.6	0.0	0.0	0.0
	REND. MÉDIO	2 780	2 848	2 848	2.4	0.0	--	--
SÃO PAULO	ÁREA I	7 900	7 900	7 900	0.0	0.0	0.5	0.5
	ÁREA II	7 900	7 900	7 900	0.0	0.0	0.5	0.5
	PRODUÇÃO	50 900	56 600	56 600	11.2	0.0	0.5	0.5
	REND. MÉDIO	6 443	7 165	7 165	11.2	0.0	--	--



**ARROZ (em casca)**

**Julho 2024**

GRANDES REGIÕES E UNIDADES DA FEDERAÇÃO	VARIÁVEL	SAFRA 2023	SAFRA 2024		VARIACÃO (%)		PARTICIPACÃO	
			JUNHO	JULHO	ANUAL	MENSAL	SAFRA 2023	SAFRA 2024
SUL	ÁREA I	1 009 067	1 060 273	1 069 435	6.0	0.9	67.3	66.7
	ÁREA II	992 389	1 049 449	1 021 994	3.0	-2.6	67.0	65.7
	PRODUÇÃO	8 480 742	8 525 552	8 323 133	-1.9	-2.4	82.5	79.5
	REND. MÉDIO	8 546	8 124	8 144	-4.7	0.2	--	--
PARANÁ	ÁREA I	20 600	18 200	19 500	-5.3	7.1	1.4	1.2
	ÁREA II	20 600	18 200	19 500	-5.3	7.1	1.4	1.3
	PRODUÇÃO	156 200	119 300	120 600	-22.8	1.1	1.5	1.2
	REND. MÉDIO	7 583	6 555	6 185	-18.4	-5.6	--	--
SANTA CATARINA	ÁREA I	143 044	143 057	143 057	0.0	0.0	9.5	8.9
	ÁREA II	142 744	143 057	143 057	0.2	0.0	9.6	9.2
	PRODUÇÃO	1 215 419	1 115 533	1 115 533	-8.2	0.0	11.8	10.6
	REND. MÉDIO	8 515	7 798	7 798	-8.4	0.0	--	--
RIO GRANDE DO SUL	ÁREA I	845 423	899 016	906 878	7.3	0.9	56.4	56.6
	ÁREA II	829 045	888 192	859 437	3.7	-3.2	55.9	55.3
	PRODUÇÃO	7 109 123	7 290 719	7 087 000	-0.3	-2.8	69.1	67.7
	REND. MÉDIO	8 575	8 208	8 246	-3.8	0.5	--	--
CENTRO-OESTE	ÁREA I	124 641	159 793	158 073	26.8	-1.1	8.3	9.9
	ÁREA II	124 596	159 693	157 973	26.8	-1.1	8.4	10.2
	PRODUÇÃO	466 046	592 258	582 120	24.9	-1.7	4.5	5.6
	REND. MÉDIO	3 740	3 709	3 685	-1.5	-0.6	--	--
MATO GROSSO DO SUL	ÁREA I	6 775	9 000	9 000	32.8	0.0	0.5	0.6
	ÁREA II	6 730	9 000	9 000	33.7	0.0	0.5	0.6
	PRODUÇÃO	43 529	64 216	63 853	46.7	-0.6	0.4	0.6
	REND. MÉDIO	6 468	7 135	7 095	9.7	-0.6	--	--
MATO GROSSO	ÁREA I	98 767	127 267	125 547	27.1	-1.4	6.6	7.8
	ÁREA II	98 767	127 167	125 447	27.0	-1.4	6.7	8.1
	PRODUÇÃO	328 402	417 262	407 487	24.1	-2.3	3.2	3.9
	REND. MÉDIO	3 325	3 281	3 248	-2.3	-1.0	--	--
GOIÁS	ÁREA I	19 099	23 526	23 526	23.2	0.0	1.3	1.5
	ÁREA II	19 099	23 526	23 526	23.2	0.0	1.3	1.5
	PRODUÇÃO	94 115	110 780	110 780	17.7	0.0	0.9	1.1
	REND. MÉDIO	4 928	4 709	4 709	-4.4	0.0	--	--

Nota - Área (ha), Produção (t) e Rendimento Médio (kg/ha).

Para as Unidades da Federação que, por força do calendário agrícola, ainda não dispõem das estimativas iniciais, os dados correspondem a uma projeção obtida a partir das informações de anos anteriores.

ÁREA I é a área plantada.

ÁREA II é a área colhida ou a ser colhida.

Fonte: IBGE, Diretoria de Pesquisas, Coordenação de Estatísticas Agropecuárias, Levantamento Sistemático da Produção Agrícola, Julho/2024.

**BANANA**

**Julho 2024**

GRANDES REGIÕES E UNIDADES DA FEDERAÇÃO	VARIÁVEL	SAFRA 2023	SAFRA 2024		VARIÇÃO (%)		PARTICIPAÇÃO	
			JUNHO	JULHO	ANUAL	MENSAL	SAFRA 2023	SAFRA 2024
<b>TOTAL</b>	ÁREA I	464 290	463 255	462 098	-0.5	-0.2	100.0	100.0
	ÁREA II	454 732	456 446	455 720	0.2	-0.2	100.0	100.0
	PRODUÇÃO	6 862 774	6 874 825	6 840 817	-0.3	-0.5	100.0	100.0
	REND. MÉDIO	15 092	15 062	15 011	-0.5	-0.3	--	--
<b>NORTE</b>	ÁREA I	74 782	72 844	72 215	-3.4	-0.9	16.1	15.6
	ÁREA II	73 587	71 882	71 229	-3.2	-0.9	16.2	15.6
	PRODUÇÃO	863 058	845 182	833 546	-3.4	-1.4	12.6	12.2
	REND. MÉDIO	11 728	11 758	11 702	-0.2	-0.5	--	--
RONDÔNIA	ÁREA I	7 297	7 172	7 187	-1.5	0.2	1.6	1.6
	ÁREA II	7 277	7 168	7 183	-1.3	0.2	1.6	1.6
	PRODUÇÃO	82 970	82 036	82 175	-1.0	0.2	1.2	1.2
	REND. MÉDIO	11 402	11 445	11 440	0.3	-0.0	--	--
ACRE	ÁREA I	7 835	7 835	7 835	0.0	0.0	1.7	1.7
	ÁREA II	7 150	7 145	7 145	-0.1	0.0	1.6	1.6
	PRODUÇÃO	90 696	89 226	89 226	-1.6	0.0	1.3	1.3
	REND. MÉDIO	12 685	12 488	12 488	-1.6	0.0	--	--
AMAZONAS	ÁREA I	8 500	7 473	7 533	-11.4	0.8	1.8	1.6
	ÁREA II	8 500	7 243	7 284	-14.3	0.6	1.9	1.6
	PRODUÇÃO	106 000	106 855	107 734	1.6	0.8	1.5	1.6
	REND. MÉDIO	12 471	14 753	14 790	18.6	0.3	--	--
RORAIMA	ÁREA I	6 405	6 405	6 405	0.0	0.0	1.4	1.4
	ÁREA II	6 405	6 405	6 405	0.0	0.0	1.4	1.4
	PRODUÇÃO	68 690	68 649	68 649	-0.1	0.0	1.0	1.0
	REND. MÉDIO	10 724	10 718	10 718	-0.1	0.0	--	--
PARÁ	ÁREA I	39 148	38 494	37 809	-3.4	-1.8	8.4	8.2
	ÁREA II	38 787	38 484	37 809	-2.5	-1.8	8.5	8.3
	PRODUÇÃO	465 950	447 125	434 614	-6.7	-2.8	6.8	6.4
	REND. MÉDIO	12 013	11 618	11 495	-4.3	-1.1	--	--
AMAPÁ	ÁREA I	1 836	1 680	1 664	-9.4	-1.0	0.4	0.4
	ÁREA II	1 707	1 666	1 635	-4.2	-1.9	0.4	0.4
	PRODUÇÃO	15 614	15 045	14 908	-4.5	-0.9	0.2	0.2
	REND. MÉDIO	9 147	9 031	9 118	-0.3	1.0	--	--
TOCANTINS	ÁREA I	3 761	3 785	3 782	0.6	-0.1	0.8	0.8
	ÁREA II	3 761	3 771	3 768	0.2	-0.1	0.8	0.8
	PRODUÇÃO	33 138	36 246	36 240	9.4	-0.0	0.5	0.5
	REND. MÉDIO	8 811	9 612	9 618	9.2	0.1	--	--
<b>NORDESTE</b>	ÁREA I	186 134	186 823	186 859	0.4	0.0	40.1	40.4
	ÁREA II	179 711	181 981	182 022	1.3	0.0	39.5	39.9
	PRODUÇÃO	2 404 532	2 453 306	2 432 253	1.2	-0.9	35.0	35.6
	REND. MÉDIO	13 380	13 481	13 362	-0.1	-0.9	--	--
MARANHÃO	ÁREA I	4 984	4 875	4 827	-3.2	-1.0	1.1	1.0
	ÁREA II	4 984	4 875	4 827	-3.2	-1.0	1.1	1.1
	PRODUÇÃO	85 165	81 648	80 842	-5.1	-1.0	1.2	1.2
	REND. MÉDIO	17 088	16 748	16 748	-2.0	0.0	--	--
PIAUI	ÁREA I	2 671	2 367	2 367	-11.4	0.0	0.6	0.5
	ÁREA II	2 671	2 367	2 367	-11.4	0.0	0.6	0.5
	PRODUÇÃO	55 650	41 649	41 649	-25.2	0.0	0.8	0.6
	REND. MÉDIO	20 835	17 596	17 596	-15.5	0.0	--	--

**BANANA**

**Julho 2024**

GRANDES REGIÕES E UNIDADES DA FEDERAÇÃO	VARIÁVEL	SAFRA 2023	SAFRA 2024		VARIAÇÃO (%)		PARTICIPAÇÃO	
			JUNHO	JULHO	ANUAL	MENSAL	SAFRA 2023	SAFRA 2024
CEARÁ	ÁREA I	36 864	36 800	36 662	-0.5	-0.4	7.9	7.9
	ÁREA II	35 662	36 765	36 627	2.7	-0.4	7.8	8.0
	PRODUÇÃO	421 393	446 072	446 935	6.1	0.2	6.1	6.5
	REND. MÉDIO	11 816	12 133	12 202	3.3	0.6	--	--
RIO GRANDE DO NORTE	ÁREA I	8 371	8 192	8 420	0.6	2.8	1.8	1.8
	ÁREA II	8 370	8 177	8 410	0.5	2.8	1.8	1.8
	PRODUÇÃO	204 137	229 022	212 244	4.0	-7.3	3.0	3.1
	REND. MÉDIO	24 389	28 008	25 237	3.5	-9.9	--	--
PARAÍBA	ÁREA I	11 018	10 688	10 747	-2.5	0.6	2.4	2.3
	ÁREA II	11 016	10 688	10 747	-2.4	0.6	2.4	2.4
	PRODUÇÃO	153 903	142 727	143 407	-6.8	0.5	2.2	2.1
	REND. MÉDIO	13 971	13 354	13 344	-4.5	-0.1	--	--
PERNAMBUCO	ÁREA I	43 216	44 910	44 905	3.9	-0.0	9.3	9.7
	ÁREA II	42 724	44 618	44 613	4.4	-0.0	9.4	9.8
	PRODUÇÃO	458 996	474 059	473 984	3.3	-0.0	6.7	6.9
	REND. MÉDIO	10 743	10 625	10 624	-1.1	-0.0	--	--
ALAGOAS	ÁREA I	10 010	9 991	9 931	-0.8	-0.6	2.2	2.1
	ÁREA II	9 784	9 991	9 931	1.5	-0.6	2.2	2.2
	PRODUÇÃO	111 498	117 787	112 850	1.2	-4.2	1.6	1.6
	REND. MÉDIO	11 396	11 789	11 363	-0.3	-3.6	--	--
BAHIA	ÁREA I	69 000	69 000	69 000	0.0	0.0	14.9	14.9
	ÁREA II	64 500	64 500	64 500	0.0	0.0	14.2	14.2
	PRODUÇÃO	913 790	920 342	920 342	0.7	0.0	13.3	13.5
	REND. MÉDIO	14 167	14 269	14 269	0.7	0.0	--	--
SUDESTE	ÁREA I	132 925	133 264	132 773	-0.1	-0.4	28.6	28.7
	ÁREA II	131 909	132 402	132 412	0.4	0.0	29.0	29.1
	PRODUÇÃO	2 296 711	2 307 513	2 307 686	0.5	0.0	33.5	33.7
	REND. MÉDIO	17 411	17 428	17 428	0.1	0.0	--	--
MINAS GERAIS	ÁREA I	49 959	49 982	49 982	0.0	0.0	10.8	10.8
	ÁREA II	49 959	49 882	49 882	-0.2	0.0	11.0	10.9
	PRODUÇÃO	846 837	845 606	845 606	-0.1	0.0	12.3	12.4
	REND. MÉDIO	16 951	16 952	16 952	0.0	0.0	--	--
ESPÍRITO SANTO	ÁREA I	28 734	29 098	29 098	1.3	0.0	6.2	6.3
	ÁREA II	28 734	29 098	29 098	1.3	0.0	6.3	6.4
	PRODUÇÃO	411 504	424 003	424 003	3.0	0.0	6.0	6.2
	REND. MÉDIO	14 321	14 572	14 572	1.8	0.0	--	--
RIO DE JANEIRO	ÁREA I	8 184	8 217	7 726	-5.6	-6.0	1.8	1.7
	ÁREA II	7 564	7 711	7 721	2.1	0.1	1.7	1.7
	PRODUÇÃO	61 180	63 818	63 991	4.6	0.3	0.9	0.9
	REND. MÉDIO	8 088	8 276	8 288	2.5	0.1	--	--
SÃO PAULO	ÁREA I	46 048	45 967	45 967	-0.2	0.0	9.9	9.9
	ÁREA II	45 652	45 711	45 711	0.1	0.0	10.0	10.0
	PRODUÇÃO	977 190	974 086	974 086	-0.3	0.0	14.2	14.2
	REND. MÉDIO	21 405	21 310	21 310	-0.4	0.0	--	--
SUL	ÁREA I	48 836	48 760	48 770	-0.1	0.0	10.5	10.6
	ÁREA II	47 946	48 621	48 614	1.4	-0.0	10.5	10.7
	PRODUÇÃO	1 004 001	983 102	982 846	-2.1	-0.0	14.6	14.4
	REND. MÉDIO	20 940	20 220	20 217	-3.5	-0.0	--	--

**BANANA**

**Julho 2024**

GRANDES REGIÕES E UNIDADES DA FEDERAÇÃO	VARIÁVEL	SAFRA 2023	SAFRA 2024		VARIÇÃO (%)		PARTICIPAÇÃO	
			JUNHO	JULHO	ANUAL	MENSAL	SAFRA 2023	SAFRA 2024
PARANÁ	ÁREA I	7 500	7 500	7 500	0.0	0.0	1.6	1.6
	ÁREA II	7 500	7 500	7 500	0.0	0.0	1.6	1.6
	PRODUÇÃO	174 218	173 963	173 963	-0.1	0.0	2.5	2.5
	REND. MÉDIO	23 229	23 195	23 195	-0.1	0.0	--	--
SANTA CATARINA	ÁREA I	29 044	28 953	28 953	-0.3	0.0	6.3	6.3
	ÁREA II	28 289	28 953	28 953	2.3	0.0	6.2	6.4
	PRODUÇÃO	687 406	670 000	670 000	-2.5	0.0	10.0	9.8
	REND. MÉDIO	24 299	23 141	23 141	-4.8	0.0	--	--
RIO GRANDE DO SUL	ÁREA I	12 292	12 307	12 317	0.2	0.1	2.6	2.7
	ÁREA II	12 157	12 168	12 161	0.0	-0.1	2.7	2.7
	PRODUÇÃO	142 377	139 139	138 883	-2.5	-0.2	2.1	2.0
	REND. MÉDIO	11 712	11 435	11 420	-2.5	-0.1	--	--
CENTRO-OESTE	ÁREA I	21 613	21 564	21 481	-0.6	-0.4	4.7	4.6
	ÁREA II	21 579	21 560	21 443	-0.6	-0.5	4.7	4.7
	PRODUÇÃO	294 472	285 722	284 486	-3.4	-0.4	4.3	4.2
	REND. MÉDIO	13 646	13 252	13 267	-2.8	0.1	--	--
MATO GROSSO DO SUL	ÁREA I	1 372	1 867	1 849	34.8	-1.0	0.3	0.4
	ÁREA II	1 372	1 867	1 815	32.3	-2.8	0.3	0.4
	PRODUÇÃO	16 171	12 942	12 318	-23.8	-4.8	0.2	0.2
	REND. MÉDIO	11 786	6 932	6 787	-42.4	-2.1	--	--
MATO GROSSO	ÁREA I	7 300	7 132	7 067	-3.2	-0.9	1.6	1.5
	ÁREA II	7 266	7 128	7 063	-2.8	-0.9	1.6	1.5
	PRODUÇÃO	77 307	85 982	85 370	10.4	-0.7	1.1	1.2
	REND. MÉDIO	10 640	12 063	12 087	13.6	0.2	--	--
GOIÁS	ÁREA I	12 767	12 391	12 391	-2.9	0.0	2.7	2.7
	ÁREA II	12 767	12 391	12 391	-2.9	0.0	2.8	2.7
	PRODUÇÃO	197 778	183 582	183 582	-7.2	0.0	2.9	2.7
	REND. MÉDIO	15 491	14 816	14 816	-4.4	0.0	--	--
DISTRITO FEDERAL	ÁREA I	174	174	174	0.0	0.0	0.0	0.0
	ÁREA II	174	174	174	0.0	0.0	0.0	0.0
	PRODUÇÃO	3 216	3 216	3 216	0.0	0.0	0.0	0.0
	REND. MÉDIO	18 483	18 483	18 483	0.0	0.0	--	--

Nota - Área (ha), Produção (t) e Rendimento Médio (kg/ha).

Para as Unidades da Federação que, por força do calendário agrícola, ainda não dispõem das estimativas iniciais, os dados correspondem a uma projeção obtida a partir das informações de anos anteriores.

ÁREA I é a área plantada.

ÁREA II é a área colhida ou a ser colhida.

Fonte: IBGE, Diretoria de Pesquisas, Coordenação de Estatísticas Agropecuárias, Levantamento Sistemático da Produção Agrícola, Julho/2024.

**BATATA-INGLESA - TOTAL**

**Julho 2024**

GRANDES REGIÕES E UNIDADES DA FEDERAÇÃO	VARIÁVEL	SAFRA 2023	SAFRA 2024		VARIÇÃO (%)		PARTICIPAÇÃO	
			JUNHO	JULHO	ANUAL	MENSAL	SAFRA 2023	SAFRA 2024
<b>TOTAL</b>	ÁREA I	128 625	131 764	132 122	2.7	0.3	100.0	100.0
	ÁREA II	128 525	131 672	132 025	2.7	0.3	100.0	100.0
	PRODUÇÃO	4 248 474	4 262 444	4 252 851	0.1	-0.2	100.0	100.0
	REND. MÉDIO	33 056	32 372	32 212	-2.6	-0.5	--	--
<b>NORDESTE</b>	ÁREA I	7 950	7 950	7 950	0.0	0.0	6.2	6.0
	ÁREA II	7 950	7 950	7 950	0.0	0.0	6.2	6.0
	PRODUÇÃO	331 764	334 587	334 587	0.9	0.0	7.8	7.9
	REND. MÉDIO	41 731	42 086	42 086	0.9	0.0	--	--
BAHIA	ÁREA I	7 950	7 950	7 950	0.0	0.0	6.2	6.0
	ÁREA II	7 950	7 950	7 950	0.0	0.0	6.2	6.0
	PRODUÇÃO	331 764	334 587	334 587	0.9	0.0	7.8	7.9
	REND. MÉDIO	41 731	42 086	42 086	0.9	0.0	--	--
<b>SUDESTE</b>	ÁREA I	66 722	70 300	70 518	5.7	0.3	51.9	53.4
	ÁREA II	66 622	70 300	70 518	5.8	0.3	51.8	53.4
	PRODUÇÃO	2 256 683	2 400 084	2 409 755	6.8	0.4	53.1	56.7
	REND. MÉDIO	33 873	34 141	34 172	0.9	0.1	--	--
MINAS GERAIS	ÁREA I	38 798	38 141	38 359	-1.1	0.6	30.2	29.0
	ÁREA II	38 798	38 141	38 359	-1.1	0.6	30.2	29.1
	PRODUÇÃO	1 385 661	1 392 983	1 402 654	1.2	0.7	32.6	33.0
	REND. MÉDIO	35 715	36 522	36 566	2.4	0.1	--	--
ESPÍRITO SANTO	ÁREA I	310	312	312	0.6	0.0	0.2	0.2
	ÁREA II	310	312	312	0.6	0.0	0.2	0.2
	PRODUÇÃO	7 602	7 633	7 633	0.4	0.0	0.2	0.2
	REND. MÉDIO	24 523	24 465	24 465	-0.2	0.0	--	--
SÃO PAULO	ÁREA I	27 614	31 847	31 847	15.3	0.0	21.5	24.1
	ÁREA II	27 514	31 847	31 847	15.7	0.0	21.4	24.1
	PRODUÇÃO	863 420	999 468	999 468	15.8	0.0	20.3	23.5
	REND. MÉDIO	31 381	31 383	31 383	0.0	0.0	--	--
<b>SUL</b>	ÁREA I	48 852	48 454	48 594	-0.5	0.3	38.0	36.8
	ÁREA II	48 852	48 362	48 497	-0.7	0.3	38.0	36.7
	PRODUÇÃO	1 423 480	1 315 205	1 295 941	-9.0	-1.5	33.5	30.5
	REND. MÉDIO	29 139	27 195	26 722	-8.3	-1.7	--	--
PARANÁ	ÁREA I	26 700	25 200	25 300	-5.2	0.4	20.8	19.1
	ÁREA II	26 700	25 200	25 300	-5.2	0.4	20.8	19.2
	PRODUÇÃO	826 700	695 500	687 400	-16.9	-1.2	19.5	16.2
	REND. MÉDIO	30 963	27 599	27 170	-12.3	-1.6	--	--
SANTA CATARINA	ÁREA I	5 222	5 432	5 432	4.0	0.0	4.1	4.1
	ÁREA II	5 222	5 432	5 432	4.0	0.0	4.1	4.1
	PRODUÇÃO	128 564	163 314	163 314	27.0	0.0	3.0	3.8
	REND. MÉDIO	24 620	30 065	30 065	22.1	0.0	--	--
RIO GRANDE DO SUL	ÁREA I	16 930	17 822	17 862	5.5	0.2	13.2	13.5
	ÁREA II	16 930	17 730	17 765	4.9	0.2	13.2	13.5
	PRODUÇÃO	468 216	456 391	445 227	-4.9	-2.4	11.0	10.5
	REND. MÉDIO	27 656	25 741	25 062	-9.4	-2.6	--	--

**BATATA-INGLESA - TOTAL**

**Julho 2024**

GRANDES REGIÕES E UNIDADES DA FEDERAÇÃO	VARIÁVEL	SAFRA 2023	SAFRA 2024		VARIACÃO (%)		PARTICIPAÇÃO	
			JUNHO	JULHO	ANUAL	MENSAL	SAFRA 2023	SAFRA 2024
CENTRO-OESTE	ÁREA I	5 101	5 060	5 060	-0.8	0.0	4.0	3.8
	ÁREA II	5 101	5 060	5 060	-0.8	0.0	4.0	3.8
	PRODUÇÃO	236 547	212 568	212 568	-10.1	0.0	5.6	5.0
	REND. MÉDIO	46 373	42 009	42 009	-9.4	0.0	--	--
GOIÁS	ÁREA I	5 001	4 960	4 960	-0.8	0.0	3.9	3.8
	ÁREA II	5 001	4 960	4 960	-0.8	0.0	3.9	3.8
	PRODUÇÃO	232 391	208 349	208 349	-10.3	0.0	5.5	4.9
	REND. MÉDIO	46 469	42 006	42 006	-9.6	0.0	--	--
DISTRITO FEDERAL	ÁREA I	100	100	100	0.0	0.0	0.1	0.1
	ÁREA II	100	100	100	0.0	0.0	0.1	0.1
	PRODUÇÃO	4 156	4 219	4 219	1.5	0.0	0.1	0.1
	REND. MÉDIO	41 560	42 190	42 190	1.5	0.0	--	--

Nota - Área (ha), Produção (t) e Rendimento Médio (kg/ha).

Para as Unidades da Federação que, por força do calendário agrícola, ainda não dispõem das estimativas iniciais, os dados correspondem a uma projeção obtida a partir das informações de anos anteriores.

ÁREA I é a área plantada.

ÁREA II é a área colhida ou a ser colhida.

Fonte: IBGE, Diretoria de Pesquisas, Coordenação de Estatísticas Agropecuárias, Levantamento Sistemático da Produção Agrícola, Julho/2024.

**BATATA-INGLESA 1ª safra**

**Julho 2024**

GRANDES REGIÕES E UNIDADES DA FEDERAÇÃO	VARIÁVEL	SAFRA 2023	SAFRA 2024		VARIÇÃO (%)		PARTICIPAÇÃO	
			JUNHO	JULHO	ANUAL	MENSAL	SAFRA 2023	SAFRA 2024
<b>TOTAL</b>	ÁREA I	58 286	59 324	59 123	1.4	-0.3	100.0	100.0
	ÁREA II	58 286	59 304	59 103	1.4	-0.3	100.0	100.0
	PRODUÇÃO	1 817 157	1 755 798	1 743 764	-4.0	-0.7	100.0	100.0
	REND. MÉDIO	31 177	29 607	29 504	-5.4	-0.3	--	--
<b>NORDESTE</b>	ÁREA I	2 650	2 650	2 650	0.0	0.0	4.5	4.5
	ÁREA II	2 650	2 650	2 650	0.0	0.0	4.5	4.5
	PRODUÇÃO	109 999	111 332	111 332	1.2	0.0	6.1	6.4
	REND. MÉDIO	41 509	42 012	42 012	1.2	0.0	--	--
BAHIA	ÁREA I	2 650	2 650	2 650	0.0	0.0	4.5	4.5
	ÁREA II	2 650	2 650	2 650	0.0	0.0	4.5	4.5
	PRODUÇÃO	109 999	111 332	111 332	1.2	0.0	6.1	6.4
	REND. MÉDIO	41 509	42 012	42 012	1.2	0.0	--	--
<b>SUDESTE</b>	ÁREA I	21 584	22 257	22 013	2.0	-1.1	37.0	37.2
	ÁREA II	21 584	22 257	22 013	2.0	-1.1	37.0	37.2
	PRODUÇÃO	693 149	705 156	698 462	0.8	-0.9	38.1	40.1
	REND. MÉDIO	32 114	31 682	31 730	-1.2	0.2	--	--
MINAS GERAIS	ÁREA I	13 010	12 181	11 937	-8.2	-2.0	22.3	20.2
	ÁREA II	13 010	12 181	11 937	-8.2	-2.0	22.3	20.2
	PRODUÇÃO	449 295	410 071	403 377	-10.2	-1.6	24.7	23.1
	REND. MÉDIO	34 535	33 665	33 792	-2.2	0.4	--	--
ESPÍRITO SANTO	ÁREA I	274	276	276	0.7	0.0	0.5	0.5
	ÁREA II	274	276	276	0.7	0.0	0.5	0.5
	PRODUÇÃO	6 654	6 685	6 685	0.5	0.0	0.4	0.4
	REND. MÉDIO	24 285	24 221	24 221	-0.3	0.0	--	--
SÃO PAULO	ÁREA I	8 300	9 800	9 800	18.1	0.0	14.2	16.6
	ÁREA II	8 300	9 800	9 800	18.1	0.0	14.2	16.6
	PRODUÇÃO	237 200	288 400	288 400	21.6	0.0	13.1	16.5
	REND. MÉDIO	28 578	29 429	29 429	3.0	0.0	--	--
<b>SUL</b>	ÁREA I	34 052	34 417	34 460	1.2	0.1	58.4	58.3
	ÁREA II	34 052	34 397	34 440	1.1	0.1	58.4	58.3
	PRODUÇÃO	1 014 009	939 310	933 970	-7.9	-0.6	55.8	53.6
	REND. MÉDIO	29 778	27 308	27 119	-8.9	-0.7	--	--
PARANÁ	ÁREA I	15 500	14 700	14 700	-5.2	0.0	26.6	24.9
	ÁREA II	15 500	14 700	14 700	-5.2	0.0	26.6	24.9
	PRODUÇÃO	492 200	393 700	393 700	-20.0	0.0	27.1	22.6
	REND. MÉDIO	31 755	26 782	26 782	-15.7	0.0	--	--
SANTA CATARINA	ÁREA I	4 458	4 725	4 725	6.0	0.0	7.6	8.0
	ÁREA II	4 458	4 725	4 725	6.0	0.0	7.6	8.0
	PRODUÇÃO	114 617	148 217	148 217	29.3	0.0	6.3	8.5
	REND. MÉDIO	25 710	31 369	31 369	22.0	0.0	--	--
RIO GRANDE DO SUL	ÁREA I	14 094	14 992	15 035	6.7	0.3	24.2	25.4
	ÁREA II	14 094	14 972	15 015	6.5	0.3	24.2	25.4
	PRODUÇÃO	407 192	397 393	392 053	-3.7	-1.3	22.4	22.5
	REND. MÉDIO	28 891	26 542	26 111	-9.6	-1.6	--	--

Nota - Área (ha), Produção (t) e Rendimento Médio (kg/ha).

Para as Unidades da Federação que, por força do calendário agrícola, ainda não dispõem das estimativas iniciais, os dados correspondem a uma projeção obtida a partir das informações de anos anteriores.

ÁREA I é a área plantada.

ÁREA II é a área colhida ou a ser colhida.

Fonte: IBGE, Diretoria de Pesquisas, Coordenação de Estatísticas Agropecuárias, Levantamento Sistemático da Produção Agrícola, Julho/2024.

**BATATA-INGLESA 2ª safra**

**Julho 2024**

GRANDES REGIÕES E UNIDADES DA FEDERAÇÃO	VARIÁVEL	SAFRA 2023	SAFRA 2024		VARIÇÃO (%)		PARTICIPAÇÃO	
			JUNHO	JULHO	ANUAL	MENSAL	SAFRA 2023	SAFRA 2024
<b>TOTAL</b>	ÁREA I	41 477	41 399	41 958	1.2	1.4	100.0	100.0
	ÁREA II	41 477	41 327	41 881	1.0	1.3	100.0	100.0
	PRODUÇÃO	1 336 613	1 350 898	1 353 339	1.3	0.2	100.0	100.0
	REND. MÉDIO	32 225	32 688	32 314	0.3	-1.1	--	--
<b>NORDESTE</b>	ÁREA I	2 650	2 650	2 650	0.0	0.0	6.4	6.3
	ÁREA II	2 650	2 650	2 650	0.0	0.0	6.4	6.3
	PRODUÇÃO	109 999	111 332	111 332	1.2	0.0	8.2	8.2
	REND. MÉDIO	41 509	42 012	42 012	1.2	0.0	--	--
BAHIA	ÁREA I	2 650	2 650	2 650	0.0	0.0	6.4	6.3
	ÁREA II	2 650	2 650	2 650	0.0	0.0	6.4	6.3
	PRODUÇÃO	109 999	111 332	111 332	1.2	0.0	8.2	8.2
	REND. MÉDIO	41 509	42 012	42 012	1.2	0.0	--	--
<b>SUDESTE</b>	ÁREA I	23 927	24 612	25 074	4.8	1.9	57.7	59.8
	ÁREA II	23 927	24 612	25 074	4.8	1.9	57.7	59.9
	PRODUÇÃO	812 987	859 452	875 817	7.7	1.9	60.8	64.7
	REND. MÉDIO	33 978	34 920	34 929	2.8	0.0	--	--
MINAS GERAIS	ÁREA I	14 932	15 617	16 079	7.7	3.0	36.0	38.3
	ÁREA II	14 932	15 617	16 079	7.7	3.0	36.0	38.4
	PRODUÇÃO	529 171	575 636	592 001	11.9	2.8	39.6	43.7
	REND. MÉDIO	35 439	36 860	36 818	3.9	-0.1	--	--
ESPÍRITO SANTO	ÁREA I	36	36	36	0.0	0.0	0.1	0.1
	ÁREA II	36	36	36	0.0	0.0	0.1	0.1
	PRODUÇÃO	948	948	948	0.0	0.0	0.1	0.1
	REND. MÉDIO	26 333	26 333	26 333	0.0	0.0	--	--
SÃO PAULO	ÁREA I	8 959	8 959	8 959	0.0	0.0	21.6	21.4
	ÁREA II	8 959	8 959	8 959	0.0	0.0	21.6	21.4
	PRODUÇÃO	282 868	282 868	282 868	0.0	0.0	21.2	20.9
	REND. MÉDIO	31 574	31 574	31 574	0.0	0.0	--	--
<b>SUL</b>	ÁREA I	14 800	14 037	14 134	-4.5	0.7	35.7	33.7
	ÁREA II	14 800	13 965	14 057	-5.0	0.7	35.7	33.6
	PRODUÇÃO	409 471	375 895	361 971	-11.6	-3.7	30.6	26.7
	REND. MÉDIO	27 667	26 917	25 750	-6.9	-4.3	--	--
PARANÁ	ÁREA I	11 200	10 500	10 600	-5.4	1.0	27.0	25.3
	ÁREA II	11 200	10 500	10 600	-5.4	1.0	27.0	25.3
	PRODUÇÃO	334 500	301 800	293 700	-12.2	-2.7	25.0	21.7
	REND. MÉDIO	29 866	28 743	27 708	-7.2	-3.6	--	--
SANTA CATARINA	ÁREA I	764	707	707	-7.5	0.0	1.8	1.7
	ÁREA II	764	707	707	-7.5	0.0	1.8	1.7
	PRODUÇÃO	13 947	15 097	15 097	8.2	0.0	1.0	1.1
	REND. MÉDIO	18 255	21 354	21 354	17.0	0.0	--	--



**BATATA-INGLESA 2ª safra**

**Julho 2024**

GRANDES REGIÕES E UNIDADES DA FEDERAÇÃO	VARIÁVEL	SAFRA 2023	SAFRA 2024		VARIÇÃO (%)		PARTICIPAÇÃO	
			JUNHO	JULHO	ANUAL	MENSAL	SAFRA 2023	SAFRA 2024
RIO GRANDE DO SUL	ÁREA I	2 836	2 830	2 827	-0.3	-0.1	6.8	6.7
	ÁREA II	2 836	2 758	2 750	-3.0	-0.3	6.8	6.6
	PRODUÇÃO	61 024	58 998	53 174	-12.9	-9.9	4.6	3.9
	REND. MÉDIO	21 518	21 392	19 336	-10.1	-9.6	--	--
CENTRO-OESTE	ÁREA I	100	100	100	0.0	0.0	0.2	0.2
	ÁREA II	100	100	100	0.0	0.0	0.2	0.2
	PRODUÇÃO	4 156	4 219	4 219	1.5	0.0	0.3	0.3
	REND. MÉDIO	41 560	42 190	42 190	1.5	0.0	--	--
DISTRITO FEDERAL	ÁREA I	100	100	100	0.0	0.0	0.2	0.2
	ÁREA II	100	100	100	0.0	0.0	0.2	0.2
	PRODUÇÃO	4 156	4 219	4 219	1.5	0.0	0.3	0.3
	REND. MÉDIO	41 560	42 190	42 190	1.5	0.0	--	--

Nota - Área (ha), Produção (t) e Rendimento Médio (kg/ha).

Para as Unidades da Federação que, por força do calendário agrícola, ainda não dispõem das estimativas iniciais, os dados correspondem a uma projeção obtida a partir das informações de anos anteriores.

ÁREA I é a área plantada.

ÁREA II é a área colhida ou a ser colhida.

Fonte: IBGE, Diretoria de Pesquisas, Coordenação de Estatísticas Agropecuárias, Levantamento Sistemático da Produção Agrícola, Julho/2024.

**BATATA-INGLESA 3ª safra**

**Julho 2024**

GRANDES REGIÕES E UNIDADES DA FEDERAÇÃO	VARIÁVEL	SAFRA 2023	SAFRA 2024		VARIÇÃO (%)		PARTICIPAÇÃO	
			JUNHO	JULHO	ANUAL	MENSAL	SAFRA 2023	SAFRA 2024
<b>TOTAL</b>	ÁREA I	28 862	31 041	31 041	7.5	0.0	100.0	100.0
	ÁREA II	28 762	31 041	31 041	7.9	0.0	100.0	100.0
	PRODUÇÃO	1 094 704	1 155 748	1 155 748	5.6	0.0	100.0	100.0
	REND. MÉDIO	38 061	37 233	37 233	-2.2	0.0	--	--
<b>NORDESTE</b>	ÁREA I	2 650	2 650	2 650	0.0	0.0	9.2	8.5
	ÁREA II	2 650	2 650	2 650	0.0	0.0	9.2	8.5
	PRODUÇÃO	111 766	111 923	111 923	0.1	0.0	10.2	9.7
	REND. MÉDIO	42 176	42 235	42 235	0.1	0.0	--	--
BAHIA	ÁREA I	2 650	2 650	2 650	0.0	0.0	9.2	8.5
	ÁREA II	2 650	2 650	2 650	0.0	0.0	9.2	8.5
	PRODUÇÃO	111 766	111 923	111 923	0.1	0.0	10.2	9.7
	REND. MÉDIO	42 176	42 235	42 235	0.1	0.0	--	--
<b>SUDESTE</b>	ÁREA I	21 211	23 431	23 431	10.5	0.0	73.5	75.5
	ÁREA II	21 111	23 431	23 431	11.0	0.0	73.4	75.5
	PRODUÇÃO	750 547	835 476	835 476	11.3	0.0	68.6	72.3
	REND. MÉDIO	35 552	35 657	35 657	0.3	0.0	--	--
MINAS GERAIS	ÁREA I	10 856	10 343	10 343	-4.7	0.0	37.6	33.3
	ÁREA II	10 856	10 343	10 343	-4.7	0.0	37.7	33.3
	PRODUÇÃO	407 195	407 276	407 276	0.0	0.0	37.2	35.2
	REND. MÉDIO	37 509	39 377	39 377	5.0	0.0	--	--
SÃO PAULO	ÁREA I	10 355	13 088	13 088	26.4	0.0	35.9	42.2
	ÁREA II	10 255	13 088	13 088	27.6	0.0	35.7	42.2
	PRODUÇÃO	343 352	428 200	428 200	24.7	0.0	31.4	37.0
	REND. MÉDIO	33 481	32 717	32 717	-2.3	0.0	--	--
<b>CENTRO-OESTE</b>	ÁREA I	5 001	4 960	4 960	-0.8	0.0	17.3	16.0
	ÁREA II	5 001	4 960	4 960	-0.8	0.0	17.4	16.0
	PRODUÇÃO	232 391	208 349	208 349	-10.3	0.0	21.2	18.0
	REND. MÉDIO	46 469	42 006	42 006	-9.6	0.0	--	--
GOIÁS	ÁREA I	5 001	4 960	4 960	-0.8	0.0	17.3	16.0
	ÁREA II	5 001	4 960	4 960	-0.8	0.0	17.4	16.0
	PRODUÇÃO	232 391	208 349	208 349	-10.3	0.0	21.2	18.0
	REND. MÉDIO	46 469	42 006	42 006	-9.6	0.0	--	--

Nota - Área (ha), Produção (t) e Rendimento Médio (kg/ha).

Para as Unidades da Federação que, por força do calendário agrícola, ainda não dispõem das estimativas iniciais, os dados correspondem a uma projeção obtida a partir das informações de anos anteriores.

ÁREA I é a área plantada.

ÁREA II é a área colhida ou a ser colhida.

Fonte: IBGE, Diretoria de Pesquisas, Coordenação de Estatísticas Agropecuárias, Levantamento Sistemático da Produção Agrícola, Julho/2024.

**CACAU (em amêndoa)**

**Julho 2024**

GRANDES REGIÕES E UNIDADES DA FEDERAÇÃO	VARIÁVEL	SAFRA 2023	SAFRA 2024		VARIÇÃO (%)		PARTICIPAÇÃO	
			JUNHO	JULHO	ANUAL	MENSAL	SAFRA 2023	SAFRA 2024
<b>TOTAL</b>	ÁREA I	623 131	628 245	629 140	1.0	0.1	100.0	100.0
	ÁREA II	623 086	628 228	629 123	1.0	0.1	100.0	100.0
	PRODUÇÃO	290 630	294 453	293 236	0.9	-0.4	100.0	100.0
	REND. MÉDIO	466	469	466	0.0	-0.6	--	--
<b>NORTE</b>	ÁREA I	164 629	166 614	168 084	2.1	0.9	26.4	26.7
	ÁREA II	164 584	166 597	168 067	2.1	0.9	26.4	26.7
	PRODUÇÃO	156 406	158 462	157 625	0.8	-0.5	53.8	53.8
	REND. MÉDIO	950	951	938	-1.3	-1.4	--	--
RONDÔNIA	ÁREA I	7 431	6 952	6 952	-6.4	0.0	1.2	1.1
	ÁREA II	7 431	6 937	6 937	-6.6	0.0	1.2	1.1
	PRODUÇÃO	5 069	8 547	8 547	68.6	0.0	1.7	2.9
	REND. MÉDIO	682	1 232	1 232	80.6	0.0	--	--
AMAZONAS	ÁREA I	1 219	1 098	1 122	-8.0	2.2	0.2	0.2
	ÁREA II	1 204	1 096	1 120	-7.0	2.2	0.2	0.2
	PRODUÇÃO	610	566	580	-4.9	2.5	0.2	0.2
	REND. MÉDIO	507	516	518	2.2	0.4	--	--
RORAIMA	ÁREA I	90	90	90	0.0	0.0	0.0	0.0
	ÁREA II	90	90	90	0.0	0.0	0.0	0.0
	PRODUÇÃO	162	55	55	-66.0	0.0	0.1	0.0
	REND. MÉDIO	1 800	611	611	-66.1	0.0	--	--
PARÁ	ÁREA I	155 889	158 474	159 920	2.6	0.9	25.0	25.4
	ÁREA II	155 859	158 474	159 920	2.6	0.9	25.0	25.4
	PRODUÇÃO	150 565	149 294	148 443	-1.4	-0.6	51.8	50.6
	REND. MÉDIO	966	942	928	-3.9	-1.5	--	--
<b>NORDESTE</b>	ÁREA I	440 050	445 050	445 050	1.1	0.0	70.6	70.7
	ÁREA II	440 050	445 050	445 050	1.1	0.0	70.6	70.7
	PRODUÇÃO	120 045	123 303	123 303	2.7	0.0	41.3	42.0
	REND. MÉDIO	273	277	277	1.5	0.0	--	--
BAHIA	ÁREA I	440 050	445 050	445 050	1.1	0.0	70.6	70.7
	ÁREA II	440 050	445 050	445 050	1.1	0.0	70.6	70.7
	PRODUÇÃO	120 045	123 303	123 303	2.7	0.0	41.3	42.0
	REND. MÉDIO	273	277	277	1.5	0.0	--	--
<b>SUDESTE</b>	ÁREA I	17 655	15 784	15 784	-10.6	0.0	2.8	2.5
	ÁREA II	17 655	15 784	15 784	-10.6	0.0	2.8	2.5
	PRODUÇÃO	13 655	12 164	12 164	-10.9	0.0	4.7	4.1
	REND. MÉDIO	773	771	771	-0.3	0.0	--	--
ESPÍRITO SANTO	ÁREA I	17 655	15 784	15 784	-10.6	0.0	2.8	2.5
	ÁREA II	17 655	15 784	15 784	-10.6	0.0	2.8	2.5
	PRODUÇÃO	13 655	12 164	12 164	-10.9	0.0	4.7	4.1
	REND. MÉDIO	773	771	771	-0.3	0.0	--	--
<b>CENTRO-OESTE</b>	ÁREA I	797	797	222	-72.1	-72.1	0.1	0.0
	ÁREA II	797	797	222	-72.1	-72.1	0.1	0.0
	PRODUÇÃO	524	524	144	-72.5	-72.5	0.2	0.0
	REND. MÉDIO	657	657	649	-1.2	-1.2	--	--
MATO GROSSO	ÁREA I	797	797	222	-72.1	-72.1	0.1	0.0
	ÁREA II	797	797	222	-72.1	-72.1	0.1	0.0
	PRODUÇÃO	524	524	144	-72.5	-72.5	0.2	0.0
	REND. MÉDIO	657	657	649	-1.2	-1.2	--	--

Nota - Área (ha), Produção (t) e Rendimento Médio (kg/ha).

Para as Unidades da Federação que, por força do calendário agrícola, ainda não dispõem das estimativas iniciais, os dados correspondem a uma projeção obtida a partir das informações de anos anteriores.

ÁREA I é a área plantada.

ÁREA II é a área colhida ou a ser colhida.

Fonte: IBGE, Diretoria de Pesquisas, Coordenação de Estatísticas Agropecuárias, Levantamento Sistemático da Produção Agrícola, Julho/2024.

**CAFÉ (em grão) - TOTAL**

**Julho 2024**

GRANDES REGIÕES E UNIDADES DA FEDERAÇÃO	VARIÁVEL	SAFRA 2023	SAFRA 2024		VARIÇÃO (%)		PARTICIPAÇÃO	
			JUNHO	JULHO	ANUAL	MENSAL	SAFRA 2023	SAFRA 2024
<b>TOTAL</b>	ÁREA I	1 921 126	1 963 177	1 956 607	1.8	-0.3	100.0	100.0
	ÁREA II	1 917 897	1 960 160	1 954 506	1.9	-0.3	100.0	100.0
	PRODUÇÃO	3 418 554	3 653 321	3 642 972	6.6	-0.3	100.0	100.0
	REND. MÉDIO	1 782	1 864	1 864	4.6	0.0	--	--
<b>NORTE</b>	ÁREA I	63 733	69 064	64 833	1.7	-6.1	3.3	3.3
	ÁREA II	63 678	69 032	64 801	1.8	-6.1	3.3	3.3
	PRODUÇÃO	227 720	238 741	227 311	-0.2	-4.8	6.7	6.2
	REND. MÉDIO	3 576	3 458	3 508	-1.9	1.4	--	--
RONDÔNIA	ÁREA I	61 937	67 500	63 200	2.0	-6.4	3.2	3.2
	ÁREA II	61 882	67 469	63 169	2.1	-6.4	3.2	3.2
	PRODUÇÃO	223 903	235 312	223 744	-0.1	-4.9	6.5	6.1
	REND. MÉDIO	3 618	3 488	3 542	-2.1	1.5	--	--
ACRE	ÁREA I	993	1 023	1 091	9.9	6.6	0.1	0.1
	ÁREA II	993	1 023	1 091	9.9	6.6	0.1	0.1
	PRODUÇÃO	2 858	2 771	2 894	1.3	4.4	0.1	0.1
	REND. MÉDIO	2 878	2 709	2 653	-7.8	-2.1	--	--
AMAZONAS	ÁREA I	600	328	329	-45.2	0.3	0.0	0.0
	ÁREA II	600	327	328	-45.3	0.3	0.0	0.0
	PRODUÇÃO	780	474	489	-37.3	3.2	0.0	0.0
	REND. MÉDIO	1 300	1 450	1 491	14.7	2.8	--	--
PARÁ	ÁREA I	203	213	213	4.9	0.0	0.0	0.0
	ÁREA II	203	213	213	4.9	0.0	0.0	0.0
	PRODUÇÃO	179	184	184	2.8	0.0	0.0	0.0
	REND. MÉDIO	882	864	864	-2.0	0.0	--	--
<b>NORDESTE</b>	ÁREA I	128 325	131 313	131 313	2.3	0.0	6.7	6.7
	ÁREA II	128 302	131 303	131 303	2.3	0.0	6.7	6.7
	PRODUÇÃO	247 349	264 675	264 675	7.0	0.0	7.2	7.3
	REND. MÉDIO	1 928	2 016	2 016	4.6	0.0	--	--
CEARÁ	ÁREA I	1 312	1 308	1 308	-0.3	0.0	0.1	0.1
	ÁREA II	1 312	1 308	1 308	-0.3	0.0	0.1	0.1
	PRODUÇÃO	494	407	407	-17.6	0.0	0.0	0.0
	REND. MÉDIO	377	311	311	-17.5	0.0	--	--
PERNAMBUCO	ÁREA I	1 013	1 005	1 005	-0.8	0.0	0.1	0.1
	ÁREA II	990	995	995	0.5	0.0	0.1	0.1
	PRODUÇÃO	255	448	448	75.7	0.0	0.0	0.0
	REND. MÉDIO	258	450	450	74.4	0.0	--	--
BAHIA	ÁREA I	126 000	129 000	129 000	2.4	0.0	6.6	6.6
	ÁREA II	126 000	129 000	129 000	2.4	0.0	6.6	6.6
	PRODUÇÃO	246 600	263 820	263 820	7.0	0.0	7.2	7.2
	REND. MÉDIO	1 957	2 045	2 045	4.5	0.0	--	--
<b>SUDESTE</b>	ÁREA I	1 683 937	1 719 268	1 718 878	2.1	-0.0	87.7	87.8
	ÁREA II	1 680 966	1 716 293	1 716 825	2.1	0.0	87.6	87.8
	PRODUÇÃO	2 871 291	3 079 805	3 081 451	7.3	0.1	84.0	84.6
	REND. MÉDIO	1 708	1 794	1 795	5.1	0.1	--	--
MINAS GERAIS	ÁREA I	1 070 358	1 086 163	1 086 722	1.5	0.1	55.7	55.5
	ÁREA II	1 070 358	1 086 163	1 086 722	1.5	0.1	55.8	55.6
	PRODUÇÃO	1 735 408	1 808 740	1 810 445	4.3	0.1	50.8	49.7
	REND. MÉDIO	1 621	1 665	1 666	2.8	0.1	--	--

**CAFÉ (em grão) - TOTAL**

**Julho 2024**

GRANDES REGIÕES E UNIDADES DA FEDERAÇÃO	VARIÁVEL	SAFRA 2023	SAFRA 2024		VARIÇÃO (%)		PARTICIPAÇÃO	
			JUNHO	JULHO	ANUAL	MENSAL	SAFRA 2023	SAFRA 2024
ESPÍRITO SANTO	ÁREA I	415 024	425 248	425 248	2.5	0.0	21.6	21.7
	ÁREA II	414 989	425 098	425 098	2.4	0.0	21.6	21.7
	PRODUÇÃO	814 643	926 737	926 737	13.8	0.0	23.8	25.4
	REND. MÉDIO	1 963	2 180	2 180	11.1	0.0	--	--
RIO DE JANEIRO	ÁREA I	11 816	12 403	11 454	-3.1	-7.7	0.6	0.6
	ÁREA II	10 949	11 481	11 454	4.6	-0.2	0.6	0.6
	PRODUÇÃO	20 321	18 482	18 423	-9.3	-0.3	0.6	0.5
	REND. MÉDIO	1 856	1 610	1 608	-13.4	-0.1	--	--
SÃO PAULO	ÁREA I	186 739	195 454	195 454	4.7	0.0	9.7	10.0
	ÁREA II	184 670	193 551	193 551	4.8	0.0	9.6	9.9
	PRODUÇÃO	300 919	325 846	325 846	8.3	0.0	8.8	8.9
	REND. MÉDIO	1 629	1 684	1 684	3.4	0.0	--	--
<b>SUL</b>	ÁREA I	25 900	25 300	25 300	-2.3	0.0	1.3	1.3
	ÁREA II	25 900	25 300	25 300	-2.3	0.0	1.4	1.3
	PRODUÇÃO	43 800	41 200	40 500	-7.5	-1.7	1.3	1.1
	REND. MÉDIO	1 691	1 628	1 601	-5.3	-1.7	--	--
PARANÁ	ÁREA I	25 900	25 300	25 300	-2.3	0.0	1.3	1.3
	ÁREA II	25 900	25 300	25 300	-2.3	0.0	1.4	1.3
	PRODUÇÃO	43 800	41 200	40 500	-7.5	-1.7	1.3	1.1
	REND. MÉDIO	1 691	1 628	1 601	-5.3	-1.7	--	--
<b>CENTRO-OESTE</b>	ÁREA I	19 231	18 232	16 283	-15.3	-10.7	1.0	0.8
	ÁREA II	19 051	18 232	16 277	-14.6	-10.7	1.0	0.8
	PRODUÇÃO	28 394	28 900	29 035	2.3	0.5	0.8	0.8
	REND. MÉDIO	1 490	1 585	1 784	19.7	12.6	--	--
MATO GROSSO DO SUL	ÁREA I	168	159	159	-5.4	0.0	0.0	0.0
	ÁREA II	168	159	159	-5.4	0.0	0.0	0.0
	PRODUÇÃO	292	158	81	-72.3	-48.7	0.0	0.0
	REND. MÉDIO	1 738	994	509	-70.7	-48.8	--	--
MATO GROSSO	ÁREA I	12 323	11 424	9 475	-23.1	-17.1	0.6	0.5
	ÁREA II	12 143	11 424	9 469	-22.0	-17.1	0.6	0.5
	PRODUÇÃO	11 598	11 522	11 734	1.2	1.8	0.3	0.3
	REND. MÉDIO	955	1 009	1 239	29.7	22.8	--	--
GOIÁS	ÁREA I	6 330	6 239	6 239	-1.4	0.0	0.3	0.3
	ÁREA II	6 330	6 239	6 239	-1.4	0.0	0.3	0.3
	PRODUÇÃO	15 570	16 473	16 473	5.8	0.0	0.5	0.5
	REND. MÉDIO	2 460	2 640	2 640	7.3	0.0	--	--
DISTRITO FEDERAL	ÁREA I	410	410	410	0.0	0.0	0.0	0.0
	ÁREA II	410	410	410	0.0	0.0	0.0	0.0
	PRODUÇÃO	934	747	747	-20.0	0.0	0.0	0.0
	REND. MÉDIO	2 278	1 822	1 822	-20.0	0.0	--	--

Nota - Área (ha), Produção (t) e Rendimento Médio (kg/ha).

Para as Unidades da Federação que, por força do calendário agrícola, ainda não dispõem das estimativas iniciais, os dados correspondem a uma projeção obtida a partir das informações de anos anteriores.

ÁREA I é a área plantada.

ÁREA II é a área colhida ou a ser colhida.

Fonte: IBGE, Diretoria de Pesquisas, Coordenação de Estatísticas Agropecuárias, Levantamento Sistemático da Produção Agrícola, Julho/2024.

CAFÉ (em grão) - ARÁBICA

Julho 2024

GRANDES REGIÕES E UNIDADES DA FEDERAÇÃO	VARIÁVEL	SAFRA 2023	SAFRA 2024		VARIÇÃO (%)		PARTICIPAÇÃO	
			JUNHO	JULHO	ANUAL	MENSAL	SAFRA 2023	SAFRA 2024
<b>TOTAL</b>	ÁREA I	1 509 733	1 538 695	1 538 311	1.9	-0.0	100.0	100.0
	ÁREA II	1 506 775	1 535 760	1 536 292	2.0	0.0	100.0	100.0
	PRODUÇÃO	2 367 777	2 530 421	2 531 290	6.9	0.0	100.0	100.0
	REND. MÉDIO	1 571	1 648	1 648	4.9	0.0	--	--
<b>NORDESTE</b>	ÁREA I	80 297	83 285	83 285	3.7	0.0	5.3	5.4
	ÁREA II	80 274	83 275	83 275	3.7	0.0	5.3	5.4
	PRODUÇÃO	101 416	112 026	112 026	10.5	0.0	4.3	4.4
	REND. MÉDIO	1 263	1 345	1 345	6.5	0.0	--	--
CEARÁ	ÁREA I	1 284	1 280	1 280	-0.3	0.0	0.1	0.1
	ÁREA II	1 284	1 280	1 280	-0.3	0.0	0.1	0.1
	PRODUÇÃO	481	398	398	-17.3	0.0	0.0	0.0
	REND. MÉDIO	375	311	311	-17.1	0.0	--	--
PERNAMBUCO	ÁREA I	1 013	1 005	1 005	-0.8	0.0	0.1	0.1
	ÁREA II	990	995	995	0.5	0.0	0.1	0.1
	PRODUÇÃO	255	448	448	75.7	0.0	0.0	0.0
	REND. MÉDIO	258	450	450	74.4	0.0	--	--
BAHIA	ÁREA I	78 000	81 000	81 000	3.8	0.0	5.2	5.3
	ÁREA II	78 000	81 000	81 000	3.8	0.0	5.2	5.3
	PRODUÇÃO	100 680	111 180	111 180	10.4	0.0	4.3	4.4
	REND. MÉDIO	1 291	1 373	1 373	6.4	0.0	--	--
<b>SUDESTE</b>	ÁREA I	1 396 607	1 423 282	1 422 892	1.9	-0.0	92.5	92.5
	ÁREA II	1 393 672	1 420 357	1 420 889	2.0	0.0	92.5	92.5
	PRODUÇÃO	2 205 727	2 359 792	2 361 438	7.1	0.1	93.2	93.3
	REND. MÉDIO	1 583	1 661	1 662	5.0	0.1	--	--
MINAS GERAIS	ÁREA I	1 061 280	1 076 920	1 077 479	1.5	0.1	70.3	70.0
	ÁREA II	1 061 280	1 076 920	1 077 479	1.5	0.1	70.4	70.1
	PRODUÇÃO	1 714 053	1 786 523	1 788 228	4.3	0.1	72.4	70.6
	REND. MÉDIO	1 615	1 659	1 660	2.8	0.1	--	--
ESPÍRITO SANTO	ÁREA I	136 853	138 585	138 585	1.3	0.0	9.1	9.0
	ÁREA II	136 853	138 485	138 485	1.2	0.0	9.1	9.0
	PRODUÇÃO	170 559	229 063	229 063	34.3	0.0	7.2	9.0
	REND. MÉDIO	1 246	1 654	1 654	32.7	0.0	--	--
RIO DE JANEIRO	ÁREA I	11 816	12 403	11 454	-3.1	-7.7	0.8	0.7
	ÁREA II	10 949	11 481	11 454	4.6	-0.2	0.7	0.7
	PRODUÇÃO	20 321	18 482	18 423	-9.3	-0.3	0.9	0.7
	REND. MÉDIO	1 856	1 610	1 608	-13.4	-0.1	--	--
SÃO PAULO	ÁREA I	186 658	195 374	195 374	4.7	0.0	12.4	12.7
	ÁREA II	184 590	193 471	193 471	4.8	0.0	12.3	12.6
	PRODUÇÃO	300 794	325 724	325 724	8.3	0.0	12.7	12.9
	REND. MÉDIO	1 630	1 684	1 684	3.3	0.0	--	--
<b>SUL</b>	ÁREA I	25 900	25 300	25 300	-2.3	0.0	1.7	1.6
	ÁREA II	25 900	25 300	25 300	-2.3	0.0	1.7	1.6
	PRODUÇÃO	43 800	41 200	40 500	-7.5	-1.7	1.8	1.6
	REND. MÉDIO	1 691	1 628	1 601	-5.3	-1.7	--	--
PARANÁ	ÁREA I	25 900	25 300	25 300	-2.3	0.0	1.7	1.6
	ÁREA II	25 900	25 300	25 300	-2.3	0.0	1.7	1.6
	PRODUÇÃO	43 800	41 200	40 500	-7.5	-1.7	1.8	1.6
	REND. MÉDIO	1 691	1 628	1 601	-5.3	-1.7	--	--

**CAFÉ (em grão) - ARÁBICA**

**Julho 2024**

GRANDES REGIÕES E UNIDADES DA FEDERAÇÃO	VARIÁVEL	SAFRA 2023	SAFRA 2024		VARIÇÃO (%)		PARTICIPAÇÃO	
			JUNHO	JULHO	ANUAL	MENSAL	SAFRA 2023	SAFRA 2024
CENTRO-OESTE	ÁREA I	6 929	6 828	6 834	-1.4	0.1	0.5	0.4
	ÁREA II	6 929	6 828	6 828	-1.5	0.0	0.5	0.4
	PRODUÇÃO	16 834	17 403	17 326	2.9	-0.4	0.7	0.7
	REND. MÉDIO	2 429	2 549	2 537	4.4	-0.5	--	--
MATO GROSSO DO SUL	ÁREA I	168	159	159	-5.4	0.0	0.0	0.0
	ÁREA II	168	159	159	-5.4	0.0	0.0	0.0
	PRODUÇÃO	292	158	81	-72.3	-48.7	0.0	0.0
	REND. MÉDIO	1 738	994	509	-70.7	-48.8	--	--
MATO GROSSO	ÁREA I	21	20	26	23.8	30.0	0.0	0.0
	ÁREA II	21	20	20	-4.8	0.0	0.0	0.0
	PRODUÇÃO	38	25	25	-34.2	0.0	0.0	0.0
	REND. MÉDIO	1 810	1 250	1 250	-30.9	0.0	--	--
GOIÁS	ÁREA I	6 330	6 239	6 239	-1.4	0.0	0.4	0.4
	ÁREA II	6 330	6 239	6 239	-1.4	0.0	0.4	0.4
	PRODUÇÃO	15 570	16 473	16 473	5.8	0.0	0.7	0.7
	REND. MÉDIO	2 460	2 640	2 640	7.3	0.0	--	--
DISTRITO FEDERAL	ÁREA I	410	410	410	0.0	0.0	0.0	0.0
	ÁREA II	410	410	410	0.0	0.0	0.0	0.0
	PRODUÇÃO	934	747	747	-20.0	0.0	0.0	0.0
	REND. MÉDIO	2 278	1 822	1 822	-20.0	0.0	--	--

Nota - Área (ha), Produção (t) e Rendimento Médio (kg/ha).

Para as Unidades da Federação que, por força do calendário agrícola, ainda não dispõem das estimativas iniciais, os dados correspondem a uma projeção obtida a partir das informações de anos anteriores.

ÁREA I é a área plantada.

ÁREA II é a área colhida ou a ser colhida.

Fonte: IBGE, Diretoria de Pesquisas, Coordenação de Estatísticas Agropecuárias, Levantamento Sistemático da Produção Agrícola, Julho/2024.

CAFÉ (em grão) - CANEPHORA

Julho 2024

GRANDES REGIÕES E UNIDADES DA FEDERAÇÃO	VARIÁVEL	SAFRA 2023	SAFRA 2024		VARIÇÃO (%)		PARTICIPAÇÃO	
			JUNHO	JULHO	ANUAL	MENSAL	SAFRA 2023	SAFRA 2024
<b>TOTAL</b>	ÁREA I	411 393	424 482	418 296	1.7	-1.5	100.0	100.0
	ÁREA II	411 122	424 400	418 214	1.7	-1.5	100.0	100.0
	PRODUÇÃO	1 050 777	1 122 900	1 111 682	5.8	-1.0	100.0	100.0
	REND. MÉDIO	2 556	2 646	2 658	4.0	0.5	--	--
<b>NORTE</b>	ÁREA I	63 733	69 064	64 833	1.7	-6.1	15.5	15.5
	ÁREA II	63 678	69 032	64 801	1.8	-6.1	15.5	15.5
	PRODUÇÃO	227 720	238 741	227 311	-0.2	-4.8	21.7	20.4
	REND. MÉDIO	3 576	3 458	3 508	-1.9	1.4	--	--
RONDÔNIA	ÁREA I	61 937	67 500	63 200	2.0	-6.4	15.1	15.1
	ÁREA II	61 882	67 469	63 169	2.1	-6.4	15.1	15.1
	PRODUÇÃO	223 903	235 312	223 744	-0.1	-4.9	21.3	20.1
	REND. MÉDIO	3 618	3 488	3 542	-2.1	1.5	--	--
ACRE	ÁREA I	993	1 023	1 091	9.9	6.6	0.2	0.3
	ÁREA II	993	1 023	1 091	9.9	6.6	0.2	0.3
	PRODUÇÃO	2 858	2 771	2 894	1.3	4.4	0.3	0.3
	REND. MÉDIO	2 878	2 709	2 653	-7.8	-2.1	--	--
AMAZONAS	ÁREA I	600	328	329	-45.2	0.3	0.1	0.1
	ÁREA II	600	327	328	-45.3	0.3	0.1	0.1
	PRODUÇÃO	780	474	489	-37.3	3.2	0.1	0.0
	REND. MÉDIO	1 300	1 450	1 491	14.7	2.8	--	--
PARÁ	ÁREA I	203	213	213	4.9	0.0	0.0	0.1
	ÁREA II	203	213	213	4.9	0.0	0.0	0.1
	PRODUÇÃO	179	184	184	2.8	0.0	0.0	0.0
	REND. MÉDIO	882	864	864	-2.0	0.0	--	--
<b>NORDESTE</b>	ÁREA I	48 028	48 028	48 028	0.0	0.0	11.7	11.5
	ÁREA II	48 028	48 028	48 028	0.0	0.0	11.7	11.5
	PRODUÇÃO	145 933	152 649	152 649	4.6	0.0	13.9	13.7
	REND. MÉDIO	3 038	3 178	3 178	4.6	0.0	--	--
CEARÁ	ÁREA I	28	28	28	0.0	0.0	0.0	0.0
	ÁREA II	28	28	28	0.0	0.0	0.0	0.0
	PRODUÇÃO	13	9	9	-30.8	0.0	0.0	0.0
	REND. MÉDIO	464	321	321	-30.8	0.0	--	--
BAHIA	ÁREA I	48 000	48 000	48 000	0.0	0.0	11.7	11.5
	ÁREA II	48 000	48 000	48 000	0.0	0.0	11.7	11.5
	PRODUÇÃO	145 920	152 640	152 640	4.6	0.0	13.9	13.7
	REND. MÉDIO	3 040	3 180	3 180	4.6	0.0	--	--
<b>SUDESTE</b>	ÁREA I	287 330	295 986	295 986	3.0	0.0	69.8	70.8
	ÁREA II	287 294	295 936	295 936	3.0	0.0	69.9	70.8
	PRODUÇÃO	665 564	720 013	720 013	8.2	0.0	63.3	64.8
	REND. MÉDIO	2 317	2 433	2 433	5.0	0.0	--	--
MINAS GERAIS	ÁREA I	9 078	9 243	9 243	1.8	0.0	2.2	2.2
	ÁREA II	9 078	9 243	9 243	1.8	0.0	2.2	2.2
	PRODUÇÃO	21 355	22 217	22 217	4.0	0.0	2.0	2.0
	REND. MÉDIO	2 352	2 404	2 404	2.2	0.0	--	--
ESPÍRITO SANTO	ÁREA I	278 171	286 663	286 663	3.1	0.0	67.6	68.5
	ÁREA II	278 136	286 613	286 613	3.0	0.0	67.7	68.5
	PRODUÇÃO	644 084	697 674	697 674	8.3	0.0	61.3	62.8
	REND. MÉDIO	2 316	2 434	2 434	5.1	0.0	--	--



**CAFÉ (em grão) - CANEPHORA**

**Julho 2024**

GRANDES REGIÕES E UNIDADES DA FEDERAÇÃO	VARIÁVEL	SAFRA 2023	SAFRA 2024		VARIÇÃO (%)		PARTICIPAÇÃO	
			JUNHO	JULHO	ANUAL	MENSAL	SAFRA 2023	SAFRA 2024
SÃO PAULO	ÁREA I	81	80	80	-1.2	0.0	0.0	0.0
	ÁREA II	80	80	80	0.0	0.0	0.0	0.0
	PRODUÇÃO	125	122	122	-2.4	0.0	0.0	0.0
	REND. MÉDIO	1 562	1 525	1 525	-2.4	0.0	--	--
CENTRO-OESTE	ÁREA I	12 302	11 404	9 449	-23.2	-17.1	3.0	2.3
	ÁREA II	12 122	11 404	9 449	-22.1	-17.1	2.9	2.3
	PRODUÇÃO	11 560	11 497	11 709	1.3	1.8	1.1	1.1
	REND. MÉDIO	954	1 008	1 239	29.9	22.9	--	--
MATO GROSSO	ÁREA I	12 302	11 404	9 449	-23.2	-17.1	3.0	2.3
	ÁREA II	12 122	11 404	9 449	-22.1	-17.1	2.9	2.3
	PRODUÇÃO	11 560	11 497	11 709	1.3	1.8	1.1	1.1
	REND. MÉDIO	954	1 008	1 239	29.9	22.9	--	--

Nota - Área (ha), Produção (t) e Rendimento Médio (kg/ha).

Para as Unidades da Federação que, por força do calendário agrícola, ainda não dispõem das estimativas iniciais, os dados correspondem a uma projeção obtida a partir das informações de anos anteriores.

ÁREA I é a área plantada.

ÁREA II é a área colhida ou a ser colhida.

Fonte: IBGE, Diretoria de Pesquisas, Coordenação de Estatísticas Agropecuárias, Levantamento Sistemático da Produção Agrícola, Julho/2024.

**CANA-DE-AÇÚCAR**

**Julho 2024**

GRANDES REGIÕES E UNIDADES DA FEDERAÇÃO	VARIÁVEL	SAFRA 2023	SAFRA 2024		VARIACÃO (%)		PARTICIPACÃO	
			JUNHO	JULHO	ANUAL	MENSAL	SAFRA 2023	SAFRA 2024
<b>TOTAL</b>	ÁREA I	8 987 818	9 053 675	9 051 662	0.7	-0.0	100.0	100.0
	ÁREA II	8 971 673	9 029 966	9 029 828	0.6	-0.0	100.0	100.0
	PRODUÇÃO	713 293 700	714 102 171	714 588 566	0.2	0.1	100.0	100.0
	REND. MÉDIO	79 505	79 081	79 136	-0.5	0.1	--	--
<b>NORTE</b>	ÁREA I	56 745	55 376	55 387	-2.4	0.0	0.6	0.6
	ÁREA II	56 703	55 277	55 293	-2.5	0.0	0.6	0.6
	PRODUÇÃO	4 320 051	4 212 889	4 212 902	-2.5	0.0	0.6	0.6
	REND. MÉDIO	76 187	76 214	76 192	0.0	-0.0	--	--
RONDÔNIA	ÁREA I	500	380	363	-27.4	-4.5	0.0	0.0
	ÁREA II	490	375	363	-25.9	-3.2	0.0	0.0
	PRODUÇÃO	18 080	14 000	13 073	-27.7	-6.6	0.0	0.0
	REND. MÉDIO	36 898	37 333	36 014	-2.4	-3.5	--	--
ACRE	ÁREA I	485	440	440	-9.3	0.0	0.0	0.0
	ÁREA II	453	426	426	-6.0	0.0	0.0	0.0
	PRODUÇÃO	11 919	11 306	11 306	-5.1	0.0	0.0	0.0
	REND. MÉDIO	26 311	26 540	26 540	0.9	0.0	--	--
AMAZONAS	ÁREA I	1 136	838	851	-25.1	1.6	0.0	0.0
	ÁREA II	1 136	765	778	-31.5	1.7	0.0	0.0
	PRODUÇÃO	65 932	29 936	30 251	-54.1	1.1	0.0	0.0
	REND. MÉDIO	58 039	39 132	38 883	-33.0	-0.6	--	--
RORAIMA	ÁREA I	195	195	195	0.0	0.0	0.0	0.0
	ÁREA II	195	195	195	0.0	0.0	0.0	0.0
	PRODUÇÃO	3 365	2 711	2 711	-19.4	0.0	0.0	0.0
	REND. MÉDIO	17 256	13 903	13 903	-19.4	0.0	--	--
PARÁ	ÁREA I	17 479	17 490	17 490	0.1	0.0	0.2	0.2
	ÁREA II	17 479	17 490	17 490	0.1	0.0	0.2	0.2
	PRODUÇÃO	1 240 541	1 210 345	1 210 345	-2.4	0.0	0.2	0.2
	REND. MÉDIO	70 973	69 202	69 202	-2.5	0.0	--	--
TOCANTINS	ÁREA I	36 950	36 033	36 048	-2.4	0.0	0.4	0.4
	ÁREA II	36 950	36 026	36 041	-2.5	0.0	0.4	0.4
	PRODUÇÃO	2 980 214	2 944 591	2 945 216	-1.2	0.0	0.4	0.4
	REND. MÉDIO	80 655	81 735	81 718	1.3	-0.0	--	--
<b>NORDESTE</b>	ÁREA I	946 115	936 206	933 893	-1.3	-0.2	10.5	10.3
	ÁREA II	943 594	933 941	933 523	-1.1	-0.0	10.5	10.3
	PRODUÇÃO	56 864 670	56 303 411	56 408 886	-0.8	0.2	8.0	7.9
	REND. MÉDIO	60 264	60 286	60 426	0.3	0.2	--	--
MARANHÃO	ÁREA I	45 156	45 912	45 948	1.8	0.1	0.5	0.5
	ÁREA II	45 156	45 912	45 948	1.8	0.1	0.5	0.5
	PRODUÇÃO	2 743 828	2 711 690	2 713 540	-1.1	0.1	0.4	0.4
	REND. MÉDIO	60 763	59 063	59 057	-2.8	-0.0	--	--
PIAUI	ÁREA I	17 951	18 019	18 019	0.4	0.0	0.2	0.2
	ÁREA II	17 951	18 019	18 019	0.4	0.0	0.2	0.2
	PRODUÇÃO	1 183 019	1 192 233	1 192 233	0.8	0.0	0.2	0.2
	REND. MÉDIO	65 903	66 165	66 165	0.4	0.0	--	--
CEARÁ	ÁREA I	8 725	8 907	8 958	2.7	0.6	0.1	0.1
	ÁREA II	8 725	8 907	8 958	2.7	0.6	0.1	0.1
	PRODUÇÃO	556 509	516 714	519 273	-6.7	0.5	0.1	0.1
	REND. MÉDIO	63 783	58 012	57 968	-9.1	-0.1	--	--

**CANA-DE-AÇÚCAR**

**Julho 2024**

GRANDES REGIÕES E UNIDADES DA FEDERAÇÃO	VARIÁVEL	SAFRA 2023	SAFRA 2024		VARIÇÃO (%)		PARTICIPAÇÃO	
			JUNHO	JULHO	ANUAL	MENSAL	SAFRA 2023	SAFRA 2024
RIO GRANDE DO NORTE	ÁREA I	83 765	82 424	82 424	-1.6	0.0	0.9	0.9
	ÁREA II	83 495	82 094	82 094	-1.7	0.0	0.9	0.9
	PRODUÇÃO	3 699 247	4 781 344	4 781 344	29.3	0.0	0.5	0.7
	REND. MÉDIO	44 305	58 242	58 242	31.5	0.0	--	--
PARAÍBA	ÁREA I	107 056	109 533	110 159	2.9	0.6	1.2	1.2
	ÁREA II	107 055	109 533	110 139	2.9	0.6	1.2	1.2
	PRODUÇÃO	6 138 306	6 237 507	6 275 744	2.2	0.6	0.9	0.9
	REND. MÉDIO	57 338	56 946	56 980	-0.6	0.1	--	--
PERNAMBUCO	ÁREA I	264 648	256 376	256 376	-3.1	0.0	2.9	2.8
	ÁREA II	264 427	256 356	256 356	-3.1	0.0	2.9	2.8
	PRODUÇÃO	16 333 058	14 921 339	14 921 339	-8.6	0.0	2.3	2.1
	REND. MÉDIO	61 768	58 206	58 206	-5.8	0.0	--	--
ALAGOAS	ÁREA I	301 658	297 879	297 903	-1.2	0.0	3.4	3.3
	ÁREA II	301 540	297 875	297 903	-1.2	0.0	3.4	3.3
	PRODUÇÃO	18 788 475	18 541 787	18 542 237	-1.3	0.0	2.6	2.6
	REND. MÉDIO	62 308	62 247	62 243	-0.1	-0.0	--	--
SERGIPE	ÁREA I	37 156	37 156	35 106	-5.5	-5.5	0.4	0.4
	ÁREA II	35 245	35 245	35 106	-0.4	-0.4	0.4	0.4
	PRODUÇÃO	1 952 538	1 856 707	1 921 176	-1.6	3.5	0.3	0.3
	REND. MÉDIO	55 399	52 680	54 725	-1.2	3.9	--	--
BAHIA	ÁREA I	80 000	80 000	79 000	-1.2	-1.2	0.9	0.9
	ÁREA II	80 000	80 000	79 000	-1.2	-1.2	0.9	0.9
	PRODUÇÃO	5 469 690	5 544 090	5 542 000	1.3	-0.0	0.8	0.8
	REND. MÉDIO	68 371	69 301	70 152	2.6	1.2	--	--
<b>SUDESTE</b>	ÁREA I	5 584 293	5 643 760	5 643 719	1.1	-0.0	62.1	62.4
	ÁREA II	5 574 461	5 636 551	5 636 551	1.1	0.0	62.1	62.4
	PRODUÇÃO	466 007 099	467 878 561	467 880 083	0.4	0.0	65.3	65.5
	REND. MÉDIO	83 597	83 008	83 008	-0.7	0.0	--	--
MINAS GERAIS	ÁREA I	1 058 212	1 119 965	1 119 965	5.8	0.0	11.8	12.4
	ÁREA II	1 058 212	1 119 965	1 119 965	5.8	0.0	11.8	12.4
	PRODUÇÃO	82 542 371	84 131 326	84 131 326	1.9	0.0	11.6	11.8
	REND. MÉDIO	78 002	75 120	75 120	-3.7	0.0	--	--
ESPÍRITO SANTO	ÁREA I	53 123	53 441	53 441	0.6	0.0	0.6	0.6
	ÁREA II	53 123	53 441	53 441	0.6	0.0	0.6	0.6
	PRODUÇÃO	3 094 072	3 336 653	3 336 653	7.8	0.0	0.4	0.5
	REND. MÉDIO	58 244	62 436	62 436	7.2	0.0	--	--
RIO DE JANEIRO	ÁREA I	52 976	52 914	52 873	-0.2	-0.1	0.6	0.6
	ÁREA II	52 854	52 873	52 873	0.0	0.0	0.6	0.6
	PRODUÇÃO	2 370 656	2 410 582	2 412 104	1.7	0.1	0.3	0.3
	REND. MÉDIO	44 853	45 592	45 621	1.7	0.1	--	--
SÃO PAULO	ÁREA I	4 419 982	4 417 440	4 417 440	-0.1	0.0	49.2	48.8
	ÁREA II	4 410 272	4 410 272	4 410 272	0.0	0.0	49.2	48.8
	PRODUÇÃO	378 000 000	378 000 000	378 000 000	0.0	0.0	53.0	52.9
	REND. MÉDIO	85 709	85 709	85 709	0.0	0.0	--	--
<b>SUL</b>	ÁREA I	512 752	509 247	509 578	-0.6	0.1	5.7	5.6
	ÁREA II	511 394	507 892	508 163	-0.6	0.1	5.7	5.6
	PRODUÇÃO	35 306 325	35 174 233	35 553 920	0.7	1.1	4.9	5.0
	REND. MÉDIO	69 039	69 255	69 966	1.3	1.0	--	--

**CANA-DE-AÇÚCAR**

**Julho 2024**

GRANDES REGIÕES E UNIDADES DA FEDERAÇÃO	VARIÁVEL	SAFRA 2023	SAFRA 2024		VARIACÃO (%)		PARTICIPACÃO	
			JUNHO	JULHO	ANUAL	MENSAL	SAFRA 2023	SAFRA 2024
PARANÁ	ÁREA I	495 400	492 700	493 100	-0.5	0.1	5.5	5.4
	ÁREA II	495 400	492 700	493 100	-0.5	0.1	5.5	5.5
	PRODUÇÃO	34 672 200	34 522 100	34 907 600	0.7	1.1	4.9	4.9
	REND. MÉDIO	69 988	70 067	70 792	1.1	1.0	--	--
SANTA CATARINA	ÁREA I	3 930	3 596	3 596	-8.5	0.0	0.0	0.0
	ÁREA II	3 925	3 591	3 591	-8.5	0.0	0.0	0.0
	PRODUÇÃO	203 288	174 342	174 342	-14.2	0.0	0.0	0.0
	REND. MÉDIO	51 793	48 550	48 550	-6.3	0.0	--	--
RIO GRANDE DO SUL	ÁREA I	13 422	12 951	12 882	-4.0	-0.5	0.1	0.1
	ÁREA II	12 069	11 601	11 472	-4.9	-1.1	0.1	0.1
	PRODUÇÃO	430 837	477 791	471 978	9.5	-1.2	0.1	0.1
	REND. MÉDIO	35 698	41 185	41 142	15.3	-0.1	--	--
CENTRO-OESTE	ÁREA I	1 887 913	1 909 086	1 909 085	1.1	-0.0	21.0	21.1
	ÁREA II	1 885 521	1 896 305	1 896 298	0.6	-0.0	21.0	21.0
	PRODUÇÃO	150 795 555	150 533 077	150 532 775	-0.2	-0.0	21.1	21.1
	REND. MÉDIO	79 976	79 382	79 382	-0.7	0.0	--	--
MATO GROSSO DO SUL	ÁREA I	660 722	661 387	661 386	0.1	-0.0	7.4	7.3
	ÁREA II	660 722	661 387	661 380	0.1	-0.0	7.4	7.3
	PRODUÇÃO	51 789 876	51 836 219	51 836 058	0.1	-0.0	7.3	7.3
	REND. MÉDIO	78 384	78 375	78 376	-0.0	0.0	--	--
MATO GROSSO	ÁREA I	226 121	252 586	252 586	11.7	0.0	2.5	2.8
	ÁREA II	223 729	239 805	239 805	7.2	0.0	2.5	2.7
	PRODUÇÃO	17 565 228	19 497 029	19 496 888	11.0	-0.0	2.5	2.7
	REND. MÉDIO	78 511	81 304	81 303	3.6	-0.0	--	--
GOIÁS	ÁREA I	1 000 865	994 908	994 908	-0.6	0.0	11.1	11.0
	ÁREA II	1 000 865	994 908	994 908	-0.6	0.0	11.2	11.0
	PRODUÇÃO	81 423 059	79 182 448	79 182 448	-2.8	0.0	11.4	11.1
	REND. MÉDIO	81 353	79 588	79 588	-2.2	0.0	--	--
DISTRITO FEDERAL	ÁREA I	205	205	205	0.0	0.0	0.0	0.0
	ÁREA II	205	205	205	0.0	0.0	0.0	0.0
	PRODUÇÃO	17 392	17 381	17 381	-0.1	0.0	0.0	0.0
	REND. MÉDIO	84 839	84 785	84 785	-0.1	0.0	--	--

Nota - Área (ha), Produção (t) e Rendimento Médio (kg/ha).

Para as Unidades da Federação que, por força do calendário agrícola, ainda não dispõem das estimativas iniciais, os dados correspondem a uma projeção obtida a partir das informações de anos anteriores.

ÁREA I é a área plantada.

ÁREA II é a área colhida ou a ser colhida.

Fonte: IBGE, Diretoria de Pesquisas, Coordenação de Estatísticas Agropecuárias, Levantamento Sistemático da Produção Agrícola, Julho/2024.

**CASTANHA-DE-CAJU**

**Julho 2024**

GRANDES REGIÕES E UNIDADES DA FEDERAÇÃO	VARIÁVEL	SAFRA 2023	SAFRA 2024		VARIAÇÃO (%)		PARTICIPAÇÃO	
			JUNHO	JULHO	ANUAL	MENSAL	SAFRA 2023	SAFRA 2024
<b>TOTAL</b>	ÁREA I	432 487	444 039	452 278	4.6	1.9	100.0	100.0
	ÁREA II	430 918	441 052	449 263	4.3	1.9	100.0	100.0
	PRODUÇÃO	116 829	133 395	145 325	24.4	8.9	100.0	100.0
	REND. MÉDIO	271	302	323	19.2	7.0	--	--
<b>NORTE</b>	ÁREA I	1 088	834	834	-23.3	0.0	0.3	0.2
	ÁREA II	1 063	834	834	-21.5	0.0	0.2	0.2
	PRODUÇÃO	727	563	563	-22.6	0.0	0.6	0.4
	REND. MÉDIO	684	675	675	-1.3	0.0	--	--
PARÁ	ÁREA I	1 081	830	830	-23.2	0.0	0.2	0.2
	ÁREA II	1 056	830	830	-21.4	0.0	0.2	0.2
	PRODUÇÃO	719	559	559	-22.3	0.0	0.6	0.4
	REND. MÉDIO	681	673	673	-1.2	0.0	--	--
TOCANTINS	ÁREA I	7	4	4	-42.9	0.0	0.0	0.0
	ÁREA II	7	4	4	-42.9	0.0	0.0	0.0
	PRODUÇÃO	8	4	4	-50.0	0.0	0.0	0.0
	REND. MÉDIO	1 143	1 000	1 000	-12.5	0.0	--	--
<b>NORDESTE</b>	ÁREA I	431 249	443 055	451 294	4.6	1.9	99.7	99.8
	ÁREA II	429 705	440 068	448 279	4.3	1.9	99.7	99.8
	PRODUÇÃO	116 014	132 744	144 674	24.7	9.0	99.3	99.6
	REND. MÉDIO	270	302	323	19.6	7.0	--	--
MARANHÃO	ÁREA I	8 834	8 693	8 693	-1.6	0.0	2.0	1.9
	ÁREA II	8 834	8 693	8 693	-1.6	0.0	2.1	1.9
	PRODUÇÃO	3 229	4 113	4 113	27.4	0.0	2.8	2.8
	REND. MÉDIO	366	473	473	29.2	0.0	--	--
PIAUI	ÁREA I	73 523	76 623	76 623	4.2	0.0	17.0	16.9
	ÁREA II	73 188	76 623	76 623	4.7	0.0	17.0	17.1
	PRODUÇÃO	20 992	28 476	28 476	35.7	0.0	18.0	19.6
	REND. MÉDIO	287	372	372	29.6	0.0	--	--
CEARÁ	ÁREA I	279 471	282 059	281 988	0.9	-0.0	64.6	62.3
	ÁREA II	279 291	282 059	281 988	1.0	-0.0	64.8	62.8
	PRODUÇÃO	63 256	75 080	84 585	33.7	12.7	54.1	58.2
	REND. MÉDIO	226	266	300	32.7	12.8	--	--
RIO GRANDE DO NORTE	ÁREA I	48 211	54 428	62 894	30.5	15.6	11.1	13.9
	ÁREA II	48 211	52 444	60 900	26.3	16.1	11.2	13.6
	PRODUÇÃO	21 206	17 919	20 450	-3.6	14.1	18.2	14.1
	REND. MÉDIO	440	342	336	-23.6	-1.8	--	--
PARAÍBA	ÁREA I	2 314	2 315	2 230	-3.6	-3.7	0.5	0.5
	ÁREA II	2 314	2 315	2 212	-4.4	-4.4	0.5	0.5
	PRODUÇÃO	568	573	546	-3.9	-4.7	0.5	0.4
	REND. MÉDIO	245	248	247	0.8	-0.4	--	--
PERNAMBUCO	ÁREA I	2 217	2 227	2 287	3.2	2.7	0.5	0.5
	ÁREA II	2 197	2 224	2 284	4.0	2.7	0.5	0.5
	PRODUÇÃO	3 091	2 943	2 967	-4.0	0.8	2.6	2.0
	REND. MÉDIO	1 407	1 323	1 299	-7.7	-1.8	--	--
ALAGOAS	ÁREA I	679	710	579	-14.7	-18.5	0.2	0.1
	ÁREA II	670	710	579	-13.6	-18.5	0.2	0.1
	PRODUÇÃO	717	700	597	-16.7	-14.7	0.6	0.4
	REND. MÉDIO	1 070	986	1 031	-3.6	4.6	--	--

**CASTANHA-DE-CAJU**

**Julho 2024**

GRANDES REGIÕES E UNIDADES DA FEDERAÇÃO	VARIÁVEL	SAFRA 2023	SAFRA 2024		VARIAÇÃO (%)		PARTICIPAÇÃO	
			JUNHO	JULHO	ANUAL	MENSAL	SAFRA 2023	SAFRA 2024
BAHIA	ÁREA I	16 000	16 000	16 000	0.0	0.0	3.7	3.5
	ÁREA II	15 000	15 000	15 000	0.0	0.0	3.5	3.3
	PRODUÇÃO	2 955	2 940	2 940	-0.5	0.0	2.5	2.0
	REND. MÉDIO	197	196	196	-0.5	0.0	--	--
CENTRO-OESTE	ÁREA I	150	150	150	0.0	0.0	0.0	0.0
	ÁREA II	150	150	150	0.0	0.0	0.0	0.0
	PRODUÇÃO	88	88	88	0.0	0.0	0.1	0.1
	REND. MÉDIO	587	587	587	0.0	0.0	--	--
MATO GROSSO	ÁREA I	150	150	150	0.0	0.0	0.0	0.0
	ÁREA II	150	150	150	0.0	0.0	0.0	0.0
	PRODUÇÃO	88	88	88	0.0	0.0	0.1	0.1
	REND. MÉDIO	587	587	587	0.0	0.0	--	--

Nota - Área (ha), Produção (t) e Rendimento Médio (kg/ha).

Para as Unidades da Federação que, por força do calendário agrícola, ainda não dispõem das estimativas iniciais, os dados correspondem a uma projeção obtida a partir das informações de anos anteriores.

ÁREA I é a área plantada.

ÁREA II é a área colhida ou a ser colhida.

Fonte: IBGE, Diretoria de Pesquisas, Coordenação de Estatísticas Agropecuárias, Levantamento Sistemático da Produção Agrícola, Julho/2024.

**FEIJÃO (em grão) - TOTAL**

**Julho 2024**

GRANDES REGIÕES E UNIDADES DA FEDERAÇÃO	VARIÁVEL	SAFRA 2023	SAFRA 2024		VARIÇÃO (%)		PARTICIPAÇÃO	
			JUNHO	JULHO	ANUAL	MENSAL	SAFRA 2023	SAFRA 2024
<b>TOTAL</b>	ÁREA I	2 669 216	2 783 598	2 766 194	3.6	-0.6	100.0	100.0
	ÁREA II	2 561 275	2 737 478	2 714 919	6.0	-0.8	100.0	100.0
	PRODUÇÃO	2 951 728	3 216 963	3 161 301	7.1	-1.7	100.0	100.0
	REND. MÉDIO	1 152	1 175	1 164	1.0	-0.9	--	--
<b>NORTE</b>	ÁREA I	85 669	88 138	90 299	5.4	2.5	3.2	3.3
	ÁREA II	85 400	88 011	89 919	5.3	2.2	3.3	3.3
	PRODUÇÃO	76 200	103 945	104 094	36.6	0.1	2.6	3.3
	REND. MÉDIO	892	1 181	1 158	29.8	-1.9	--	--
RONDÔNIA	ÁREA I	2 988	2 766	2 897	-3.0	4.7	0.1	0.1
	ÁREA II	2 856	2 746	2 590	-9.3	-5.7	0.1	0.1
	PRODUÇÃO	2 445	2 695	2 621	7.2	-2.7	0.1	0.1
	REND. MÉDIO	856	981	1 012	18.2	3.2	--	--
ACRE	ÁREA I	5 144	5 144	5 144	0.0	0.0	0.2	0.2
	ÁREA II	5 144	5 144	5 144	0.0	0.0	0.2	0.2
	PRODUÇÃO	2 912	2 896	2 896	-0.5	0.0	0.1	0.1
	REND. MÉDIO	566	563	563	-0.5	0.0	--	--
AMAZONAS	ÁREA I	1 636	618	728	-55.5	17.8	0.1	0.0
	ÁREA II	1 588	528	663	-58.2	25.6	0.1	0.0
	PRODUÇÃO	1 605	611	696	-56.6	13.9	0.1	0.0
	REND. MÉDIO	1 011	1 157	1 050	3.9	-9.2	--	--
RORAIMA	ÁREA I	755	755	755	0.0	0.0	0.0	0.0
	ÁREA II	755	755	755	0.0	0.0	0.0	0.0
	PRODUÇÃO	1 305	549	549	-57.9	0.0	0.0	0.0
	REND. MÉDIO	1 728	727	727	-57.9	0.0	--	--
PARÁ	ÁREA I	26 658	23 732	21 867	-18.0	-7.9	1.0	0.8
	ÁREA II	26 658	23 732	21 867	-18.0	-7.9	1.0	0.8
	PRODUÇÃO	20 458	17 958	16 209	-20.8	-9.7	0.7	0.5
	REND. MÉDIO	767	757	741	-3.4	-2.1	--	--
AMAPÁ	ÁREA I	1 141	1 070	1 002	-12.2	-6.4	0.0	0.0
	ÁREA II	1 067	1 060	1 001	-6.2	-5.6	0.0	0.0
	PRODUÇÃO	963	972	906	-5.9	-6.8	0.0	0.0
	REND. MÉDIO	903	917	905	0.2	-1.3	--	--
TOCANTINS	ÁREA I	47 347	54 053	57 906	22.3	7.1	1.8	2.1
	ÁREA II	47 332	54 046	57 899	22.3	7.1	1.8	2.1
	PRODUÇÃO	46 512	78 264	80 217	72.5	2.5	1.6	2.5
	REND. MÉDIO	983	1 448	1 385	40.9	-4.4	--	--
<b>NORDESTE</b>	ÁREA I	1 347 148	1 313 531	1 299 519	-3.5	-1.1	50.5	47.0
	ÁREA II	1 241 370	1 278 175	1 260 025	1.5	-1.4	48.5	46.4
	PRODUÇÃO	470 960	618 223	583 653	23.9	-5.6	16.0	18.5
	REND. MÉDIO	379	484	463	22.2	-4.3	--	--
MARANHÃO	ÁREA I	45 753	44 074	43 719	-4.4	-0.8	1.7	1.6
	ÁREA II	45 753	44 074	43 719	-4.4	-0.8	1.8	1.6
	PRODUÇÃO	26 504	26 420	26 422	-0.3	0.0	0.9	0.8
	REND. MÉDIO	579	599	604	4.3	0.8	--	--
PIAUI	ÁREA I	189 050	179 133	179 133	-5.2	0.0	7.1	6.5
	ÁREA II	176 042	174 523	174 523	-0.9	0.0	6.9	6.4
	PRODUÇÃO	44 517	69 060	69 060	55.1	0.0	1.5	2.2
	REND. MÉDIO	253	396	396	56.5	0.0	--	--

**FEIJÃO (em grão) - TOTAL**

**Julho 2024**

GRANDES REGIÕES E UNIDADES DA FEDERAÇÃO	VARIÁVEL	SAFRA 2023	SAFRA 2024		VARIÇÃO (%)		PARTICIPAÇÃO	
			JUNHO	JULHO	ANUAL	MENSAL	SAFRA 2023	SAFRA 2024
CEARÁ	ÁREA I	354 311	350 974	350 066	-1.2	-0.3	13.3	12.7
	ÁREA II	353 772	350 974	350 066	-1.0	-0.3	13.8	12.9
	PRODUÇÃO	68 683	124 208	115 050	67.5	-7.4	2.3	3.6
	REND. MÉDIO	194	354	329	69.6	-7.1	--	--
RIO GRANDE DO NORTE	ÁREA I	44 824	49 141	49 196	9.8	0.1	1.7	1.8
	ÁREA II	34 104	37 336	36 626	7.4	-1.9	1.3	1.3
	PRODUÇÃO	10 599	14 373	13 408	26.5	-6.7	0.4	0.4
	REND. MÉDIO	311	385	366	17.7	-4.9	--	--
PARAÍBA	ÁREA I	82 159	87 954	87 323	6.3	-0.7	3.1	3.2
	ÁREA II	70 361	87 954	83 860	19.2	-4.7	2.7	3.1
	PRODUÇÃO	16 462	49 830	29 669	80.2	-40.5	0.6	0.9
	REND. MÉDIO	234	567	354	51.3	-37.6	--	--
PERNAMBUCO	ÁREA I	181 446	179 184	178 645	-1.5	-0.3	6.8	6.5
	ÁREA II	119 227	160 278	159 829	34.1	-0.3	4.7	5.9
	PRODUÇÃO	50 024	77 199	76 711	53.3	-0.6	1.7	2.4
	REND. MÉDIO	420	482	480	14.3	-0.4	--	--
ALAGOAS	ÁREA I	29 789	30 255	28 923	-2.9	-4.4	1.1	1.0
	ÁREA II	22 330	30 255	28 923	29.5	-4.4	0.9	1.1
	PRODUÇÃO	13 905	19 952	25 546	83.7	28.0	0.5	0.8
	REND. MÉDIO	623	659	883	41.7	34.0	--	--
SERGIPE	ÁREA I	2 816	2 816	2 514	-10.7	-10.7	0.1	0.1
	ÁREA II	2 781	2 781	2 479	-10.9	-10.9	0.1	0.1
	PRODUÇÃO	1 446	1 741	1 487	2.8	-14.6	0.0	0.0
	REND. MÉDIO	520	626	600	15.4	-4.2	--	--
BAHIA	ÁREA I	417 000	390 000	380 000	-8.9	-2.6	15.6	13.7
	ÁREA II	417 000	390 000	380 000	-8.9	-2.6	16.3	14.0
	PRODUÇÃO	238 820	235 440	226 300	-5.2	-3.9	8.1	7.2
	REND. MÉDIO	573	604	596	4.0	-1.3	--	--
SUDESTE	ÁREA I	399 853	399 349	398 795	-0.3	-0.1	15.0	14.4
	ÁREA II	398 602	389 940	389 383	-2.3	-0.1	15.6	14.3
	PRODUÇÃO	824 750	772 864	771 497	-6.5	-0.2	27.9	24.4
	REND. MÉDIO	2 069	1 982	1 981	-4.3	-0.1	--	--
MINAS GERAIS	ÁREA I	304 979	304 596	304 036	-0.3	-0.2	11.4	11.0
	ÁREA II	304 919	296 437	295 874	-3.0	-0.2	11.9	10.9
	PRODUÇÃO	578 800	531 799	530 424	-8.4	-0.3	19.6	16.8
	REND. MÉDIO	1 898	1 794	1 793	-5.5	-0.1	--	--
ESPÍRITO SANTO	ÁREA I	9 609	9 100	9 100	-5.3	0.0	0.4	0.3
	ÁREA II	9 609	9 090	9 090	-5.4	0.0	0.4	0.3
	PRODUÇÃO	10 482	9 822	9 822	-6.3	0.0	0.4	0.3
	REND. MÉDIO	1 091	1 081	1 081	-0.9	0.0	--	--
RIO DE JANEIRO	ÁREA I	654	862	868	32.7	0.7	0.0	0.0
	ÁREA II	654	862	868	32.7	0.7	0.0	0.0
	PRODUÇÃO	1 174	1 236	1 244	6.0	0.6	0.0	0.0
	REND. MÉDIO	1 795	1 434	1 433	-20.2	-0.1	--	--
SÃO PAULO	ÁREA I	84 611	84 791	84 791	0.2	0.0	3.2	3.1
	ÁREA II	83 420	83 551	83 551	0.2	0.0	3.3	3.1
	PRODUÇÃO	234 294	230 007	230 007	-1.8	0.0	7.9	7.3
	REND. MÉDIO	2 809	2 753	2 753	-2.0	0.0	--	--



**FEIJÃO (em grão) - TOTAL**

**Julho 2024**

GRANDES REGIÕES E UNIDADES DA FEDERAÇÃO	VARIÁVEL	SAFRA 2023	SAFRA 2024		VARIÇÃO (%)		PARTICIPAÇÃO	
			JUNHO	JULHO	ANUAL	MENSAL	SAFRA 2023	SAFRA 2024
SUL	ÁREA I	518 971	640 428	638 675	23.1	-0.3	19.4	23.1
	ÁREA II	518 392	639 202	637 162	22.9	-0.3	20.2	23.5
	PRODUÇÃO	865 398	1 016 759	999 999	15.6	-1.6	29.3	31.6
	REND. MÉDIO	1 669	1 591	1 569	-6.0	-1.4	--	--
PARANÁ	ÁREA I	411 800	528 900	526 700	27.9	-0.4	15.4	19.0
	ÁREA II	411 800	528 900	526 700	27.9	-0.4	16.1	19.4
	PRODUÇÃO	681 100	835 300	820 800	20.5	-1.7	23.1	26.0
	REND. MÉDIO	1 654	1 579	1 558	-5.8	-1.3	--	--
SANTA CATARINA	ÁREA I	59 154	62 269	62 269	5.3	0.0	2.2	2.3
	ÁREA II	59 015	61 749	61 749	4.6	0.0	2.3	2.3
	PRODUÇÃO	115 595	115 593	115 593	-0.0	0.0	3.9	3.7
	REND. MÉDIO	1 959	1 872	1 872	-4.4	0.0	--	--
RIO GRANDE DO SUL	ÁREA I	48 017	49 259	49 706	3.5	0.9	1.8	1.8
	ÁREA II	47 577	48 553	48 713	2.4	0.3	1.9	1.8
	PRODUÇÃO	68 703	65 866	63 606	-7.4	-3.4	2.3	2.0
	REND. MÉDIO	1 444	1 357	1 306	-9.6	-3.8	--	--
CENTRO-OESTE	ÁREA I	317 575	342 152	338 906	6.7	-0.9	11.9	12.3
	ÁREA II	317 511	342 150	338 430	6.6	-1.1	12.4	12.5
	PRODUÇÃO	714 420	705 172	702 058	-1.7	-0.4	24.2	22.2
	REND. MÉDIO	2 250	2 061	2 074	-7.8	0.6	--	--
MATO GROSSO DO SUL	ÁREA I	11 405	13 076	14 726	29.1	12.6	0.4	0.5
	ÁREA II	11 343	13 074	14 250	25.6	9.0	0.4	0.5
	PRODUÇÃO	17 856	16 790	16 344	-8.5	-2.7	0.6	0.5
	REND. MÉDIO	1 574	1 284	1 147	-27.1	-10.7	--	--
MATO GROSSO	ÁREA I	159 680	177 945	171 049	7.1	-3.9	6.0	6.2
	ÁREA II	159 680	177 945	171 049	7.1	-3.9	6.2	6.3
	PRODUÇÃO	295 167	293 166	283 898	-3.8	-3.2	10.0	9.0
	REND. MÉDIO	1 848	1 648	1 660	-10.2	0.7	--	--
GOIÁS	ÁREA I	131 390	135 031	135 031	2.8	0.0	4.9	4.9
	ÁREA II	131 388	135 031	135 031	2.8	0.0	5.1	5.0
	PRODUÇÃO	357 150	349 480	349 480	-2.1	0.0	12.1	11.1
	REND. MÉDIO	2 718	2 588	2 588	-4.8	0.0	--	--
DISTRITO FEDERAL	ÁREA I	15 100	16 100	18 100	19.9	12.4	0.6	0.7
	ÁREA II	15 100	16 100	18 100	19.9	12.4	0.6	0.7
	PRODUÇÃO	44 247	45 736	52 336	18.3	14.4	1.5	1.7
	REND. MÉDIO	2 930	2 841	2 891	-1.3	1.8	--	--

Nota - Área (ha), Produção (t) e Rendimento Médio (kg/ha).

Para as Unidades da Federação que, por força do calendário agrícola, ainda não dispõem das estimativas iniciais, os dados correspondem a uma projeção obtida a partir das informações de anos anteriores.

ÁREA I é a área plantada.

ÁREA II é a área colhida ou a ser colhida.

Fonte: IBGE, Diretoria de Pesquisas, Coordenação de Estatísticas Agropecuárias, Levantamento Sistemático da Produção Agrícola, Julho/2024.

**FEIJÃO (em grão) 1ª safra**

**Julho 2024**

GRANDES REGIÕES E UNIDADES DA FEDERAÇÃO	VARIÁVEL	SAFRA 2023	SAFRA 2024		VARIÇÃO (%)		PARTICIPAÇÃO	
			JUNHO	JULHO	ANUAL	MENSAL	SAFRA 2023	SAFRA 2024
<b>TOTAL</b>	ÁREA I	1 373 574	1 323 919	1 315 456	-4.2	-0.6	100.0	100.0
	ÁREA II	1 290 171	1 282 832	1 271 228	-1.5	-0.9	100.0	100.0
	PRODUÇÃO	976 489	1 010 344	973 162	-0.3	-3.7	100.0	100.0
	REND. MÉDIO	757	788	766	1.2	-2.8	--	--
<b>NORTE</b>	ÁREA I	22 267	19 446	19 805	-11.1	1.8	1.6	1.5
	ÁREA II	22 093	19 334	19 433	-12.0	0.5	1.7	1.5
	PRODUÇÃO	18 927	15 577	15 516	-18.0	-0.4	1.9	1.6
	REND. MÉDIO	857	806	798	-6.9	-1.0	--	--
RONDÔNIA	ÁREA I	2 988	2 766	2 822	-5.6	2.0	0.2	0.2
	ÁREA II	2 856	2 746	2 516	-11.9	-8.4	0.2	0.2
	PRODUÇÃO	2 445	2 695	2 597	6.2	-3.6	0.3	0.3
	REND. MÉDIO	856	981	1 032	20.6	5.2	--	--
AMAZONAS	ÁREA I	1 589	566	671	-57.8	18.6	0.1	0.1
	ÁREA II	1 547	476	607	-60.8	27.5	0.1	0.0
	PRODUÇÃO	1 549	540	621	-59.9	15.0	0.2	0.1
	REND. MÉDIO	1 001	1 134	1 023	2.2	-9.8	--	--
RORAIMA	ÁREA I	755	755	755	0.0	0.0	0.1	0.1
	ÁREA II	755	755	755	0.0	0.0	0.1	0.1
	PRODUÇÃO	1 305	549	549	-57.9	0.0	0.1	0.1
	REND. MÉDIO	1 728	727	727	-57.9	0.0	--	--
PARÁ	ÁREA I	11 793	10 741	10 736	-9.0	-0.0	0.9	0.8
	ÁREA II	11 793	10 741	10 736	-9.0	-0.0	0.9	0.8
	PRODUÇÃO	9 322	8 431	8 429	-9.6	-0.0	1.0	0.9
	REND. MÉDIO	790	785	785	-0.6	0.0	--	--
TOCANTINS	ÁREA I	5 142	4 618	4 821	-6.2	4.4	0.4	0.4
	ÁREA II	5 142	4 616	4 819	-6.3	4.4	0.4	0.4
	PRODUÇÃO	4 306	3 362	3 320	-22.9	-1.2	0.4	0.3
	REND. MÉDIO	837	728	689	-17.7	-5.4	--	--
<b>NORDESTE</b>	ÁREA I	974 078	936 429	934 827	-4.0	-0.2	70.9	71.1
	ÁREA II	891 003	904 520	900 050	1.0	-0.5	69.1	70.8
	PRODUÇÃO	287 524	406 782	381 932	32.8	-6.1	29.4	39.2
	REND. MÉDIO	323	450	424	31.3	-5.8	--	--
MARANHÃO	ÁREA I	17 437	16 556	16 372	-6.1	-1.1	1.3	1.2
	ÁREA II	17 437	16 556	16 372	-6.1	-1.1	1.4	1.3
	PRODUÇÃO	8 876	8 373	8 228	-7.3	-1.7	0.9	0.8
	REND. MÉDIO	509	506	503	-1.2	-0.6	--	--
PIAUI	ÁREA I	185 431	175 364	175 364	-5.4	0.0	13.5	13.3
	ÁREA II	172 423	170 754	170 754	-1.0	0.0	13.4	13.4
	PRODUÇÃO	42 227	66 619	66 619	57.8	0.0	4.3	6.8
	REND. MÉDIO	245	390	390	59.2	0.0	--	--
CEARÁ	ÁREA I	347 099	343 675	342 628	-1.3	-0.3	25.3	26.0
	ÁREA II	346 560	343 675	342 628	-1.1	-0.3	26.9	27.0
	PRODUÇÃO	61 748	116 258	106 945	73.2	-8.0	6.3	11.0
	REND. MÉDIO	178	338	312	75.3	-7.7	--	--
RIO GRANDE DO NORTE	ÁREA I	44 724	49 041	49 096	9.8	0.1	3.3	3.7
	ÁREA II	34 004	37 236	36 526	7.4	-1.9	2.6	2.9
	PRODUÇÃO	10 479	14 269	13 304	27.0	-6.8	1.1	1.4
	REND. MÉDIO	308	383	364	18.2	-5.0	--	--

**FEIJÃO (em grão) 1ª safra**

**Julho 2024**

GRANDES REGIÕES E UNIDADES DA FEDERAÇÃO	VARIÁVEL	SAFRA 2023	SAFRA 2024		VARIÇÃO (%)		PARTICIPAÇÃO	
			JUNHO	JULHO	ANUAL	MENSAL	SAFRA 2023	SAFRA 2024
PARAÍBA	ÁREA I	60 371	63 218	63 341	4.9	0.2	4.4	4.8
	ÁREA II	50 808	63 218	61 148	20.4	-3.3	3.9	4.8
	PRODUÇÃO	11 444	34 845	20 911	82.7	-40.0	1.2	2.1
	REND. MÉDIO	225	551	342	52.0	-37.9	--	--
PERNAMBUCO	ÁREA I	92 016	88 575	88 026	-4.3	-0.6	6.7	6.7
	ÁREA II	42 771	73 081	72 622	69.8	-0.6	3.3	5.7
	PRODUÇÃO	9 210	29 318	28 825	213.0	-1.7	0.9	3.0
	REND. MÉDIO	215	401	397	84.7	-1.0	--	--
BAHIA	ÁREA I	227 000	200 000	200 000	-11.9	0.0	16.5	15.2
	ÁREA II	227 000	200 000	200 000	-11.9	0.0	17.6	15.7
	PRODUÇÃO	143 540	137 100	137 100	-4.5	0.0	14.7	14.1
	REND. MÉDIO	632	686	686	8.5	0.0	--	--
SUDESTE	ÁREA I	144 156	139 838	139 664	-3.1	-0.1	10.5	10.6
	ÁREA II	144 136	131 119	130 945	-9.2	-0.1	11.2	10.3
	PRODUÇÃO	232 534	200 064	199 757	-14.1	-0.2	23.8	20.5
	REND. MÉDIO	1 613	1 526	1 526	-5.4	0.0	--	--
MINAS GERAIS	ÁREA I	122 551	118 707	118 527	-3.3	-0.2	8.9	9.0
	ÁREA II	122 551	110 548	110 368	-9.9	-0.2	9.5	8.7
	PRODUÇÃO	185 934	156 940	156 625	-15.8	-0.2	19.0	16.1
	REND. MÉDIO	1 517	1 420	1 419	-6.5	-0.1	--	--
ESPÍRITO SANTO	ÁREA I	4 722	4 555	4 555	-3.5	0.0	0.3	0.3
	ÁREA II	4 722	4 545	4 545	-3.7	0.0	0.4	0.4
	PRODUÇÃO	5 756	5 376	5 376	-6.6	0.0	0.6	0.6
	REND. MÉDIO	1 219	1 183	1 183	-3.0	0.0	--	--
RIO DE JANEIRO	ÁREA I	269	301	307	14.1	2.0	0.0	0.0
	ÁREA II	269	301	307	14.1	2.0	0.0	0.0
	PRODUÇÃO	321	256	264	-17.8	3.1	0.0	0.0
	REND. MÉDIO	1 193	850	860	-27.9	1.2	--	--
SÃO PAULO	ÁREA I	16 614	16 275	16 275	-2.0	0.0	1.2	1.2
	ÁREA II	16 594	15 725	15 725	-5.2	0.0	1.3	1.2
	PRODUÇÃO	40 523	37 492	37 492	-7.5	0.0	4.1	3.9
	REND. MÉDIO	2 442	2 384	2 384	-2.4	0.0	--	--
SUL	ÁREA I	175 023	170 495	163 449	-6.6	-4.1	12.7	12.4
	ÁREA II	174 889	170 150	163 091	-6.7	-4.1	13.6	12.8
	PRODUÇÃO	304 094	262 874	250 910	-17.5	-4.6	31.1	25.8
	REND. MÉDIO	1 739	1 545	1 538	-11.6	-0.5	--	--
PARANÁ	ÁREA I	115 900	114 800	107 800	-7.0	-6.1	8.4	8.2
	ÁREA II	115 900	114 800	107 800	-7.0	-6.1	9.0	8.5
	PRODUÇÃO	199 000	172 300	160 400	-19.4	-6.9	20.4	16.5
	REND. MÉDIO	1 717	1 501	1 488	-13.3	-0.9	--	--
SANTA CATARINA	ÁREA I	30 766	28 010	28 010	-9.0	0.0	2.2	2.1
	ÁREA II	30 661	27 745	27 745	-9.5	0.0	2.4	2.2
	PRODUÇÃO	64 407	49 827	49 827	-22.6	0.0	6.6	5.1
	REND. MÉDIO	2 101	1 796	1 796	-14.5	0.0	--	--
RIO GRANDE DO SUL	ÁREA I	28 357	27 685	27 639	-2.5	-0.2	2.1	2.1
	ÁREA II	28 328	27 605	27 546	-2.8	-0.2	2.2	2.2
	PRODUÇÃO	40 687	40 747	40 683	-0.0	-0.2	4.2	4.2
	REND. MÉDIO	1 436	1 476	1 477	2.9	0.1	--	--

**FEIJÃO (em grão) 1ª safra**

**Julho 2024**

GRANDES REGIÕES E UNIDADES DA FEDERAÇÃO	VARIÁVEL	SAFRA 2023	SAFRA 2024		VARIÇÃO (%)		PARTICIPAÇÃO	
			JUNHO	JULHO	ANUAL	MENSAL	SAFRA 2023	SAFRA 2024
CENTRO-OESTE	ÁREA I	58 050	57 711	57 711	-0.6	0.0	4.2	4.4
	ÁREA II	58 050	57 709	57 709	-0.6	0.0	4.5	4.5
	PRODUÇÃO	133 410	125 047	125 047	-6.3	0.0	13.7	12.8
	REND. MÉDIO	2 298	2 167	2 167	-5.7	0.0	--	--
MATO GROSSO DO SUL	ÁREA I	542	452	452	-16.6	0.0	0.0	0.0
	ÁREA II	542	450	450	-17.0	0.0	0.0	0.0
	PRODUÇÃO	1 160	326	326	-71.9	0.0	0.1	0.0
	REND. MÉDIO	2 140	724	724	-66.2	0.0	--	--
MATO GROSSO	ÁREA I	7 995	9 195	9 195	15.0	0.0	0.6	0.7
	ÁREA II	7 995	9 195	9 195	15.0	0.0	0.6	0.7
	PRODUÇÃO	9 111	11 304	11 304	24.1	0.0	0.9	1.2
	REND. MÉDIO	1 140	1 229	1 229	7.8	0.0	--	--
GOIÁS	ÁREA I	40 513	40 064	40 064	-1.1	0.0	2.9	3.0
	ÁREA II	40 513	40 064	40 064	-1.1	0.0	3.1	3.2
	PRODUÇÃO	98 839	94 217	94 217	-4.7	0.0	10.1	9.7
	REND. MÉDIO	2 440	2 352	2 352	-3.6	0.0	--	--
DISTRITO FEDERAL	ÁREA I	9 000	8 000	8 000	-11.1	0.0	0.7	0.6
	ÁREA II	9 000	8 000	8 000	-11.1	0.0	0.7	0.6
	PRODUÇÃO	24 300	19 200	19 200	-21.0	0.0	2.5	2.0
	REND. MÉDIO	2 700	2 400	2 400	-11.1	0.0	--	--

Nota - Área (ha), Produção (t) e Rendimento Médio (kg/ha).

Para as Unidades da Federação que, por força do calendário agrícola, ainda não dispõem das estimativas iniciais, os dados correspondem a uma projeção obtida a partir das informações de anos anteriores.

ÁREA I é a área plantada.

ÁREA II é a área colhida ou a ser colhida.

Fonte: IBGE, Diretoria de Pesquisas, Coordenação de Estatísticas Agropecuárias, Levantamento Sistemático da Produção Agrícola, Julho/2024.

**FEIJÃO (em grão) 2ª safra**

**Julho 2024**

GRANDES REGIÕES E UNIDADES DA FEDERAÇÃO	VARIÁVEL	SAFRA 2023	SAFRA 2024		VARIACÃO (%)		PARTICIPACÃO	
			JUNHO	JULHO	ANUAL	MENSAL	SAFRA 2023	SAFRA 2024
<b>TOTAL</b>	ÁREA I	1 028 940	1 186 063	1 173 634	14.1	-1.0	100.0	100.0
	ÁREA II	1 004 758	1 181 375	1 166 932	16.1	-1.2	100.0	100.0
	PRODUÇÃO	1 196 197	1 428 121	1 399 871	17.0	-2.0	100.0	100.0
	REND. MÉDIO	1 191	1 209	1 200	0.8	-0.7	--	--
<b>NORTE</b>	ÁREA I	63 182	53 472	55 074	-12.8	3.0	6.1	4.7
	ÁREA II	63 087	53 457	55 066	-12.7	3.0	6.3	4.7
	PRODUÇÃO	56 683	45 715	45 725	-19.3	0.0	4.7	3.3
	REND. MÉDIO	898	855	830	-7.6	-2.9	--	--
RONDÔNIA	ÁREA I	-	-	75	0.0	0.0	-	0.0
	ÁREA II	-	-	74	0.0	0.0	-	0.0
	PRODUÇÃO	-	-	24	0.0	0.0	-	0.0
	REND. MÉDIO	-	-	324	0.0	0.0	--	--
ACRE	ÁREA I	5 144	5 144	5 144	0.0	0.0	0.5	0.4
	ÁREA II	5 144	5 144	5 144	0.0	0.0	0.5	0.4
	PRODUÇÃO	2 912	2 896	2 896	-0.5	0.0	0.2	0.2
	REND. MÉDIO	566	563	563	-0.5	0.0	--	--
AMAZONAS	ÁREA I	47	52	57	21.3	9.6	0.0	0.0
	ÁREA II	41	52	56	36.6	7.7	0.0	0.0
	PRODUÇÃO	56	71	75	33.9	5.6	0.0	0.0
	REND. MÉDIO	1 366	1 365	1 339	-2.0	-1.9	--	--
PARÁ	ÁREA I	14 865	12 991	11 131	-25.1	-14.3	1.4	0.9
	ÁREA II	14 865	12 991	11 131	-25.1	-14.3	1.5	1.0
	PRODUÇÃO	11 136	9 527	7 780	-30.1	-18.3	0.9	0.6
	REND. MÉDIO	749	733	699	-6.7	-4.6	--	--
AMAPÁ	ÁREA I	1 141	1 070	1 002	-12.2	-6.4	0.1	0.1
	ÁREA II	1 067	1 060	1 001	-6.2	-5.6	0.1	0.1
	PRODUÇÃO	963	972	906	-5.9	-6.8	0.1	0.1
	REND. MÉDIO	903	917	905	0.2	-1.3	--	--
TOCANTINS	ÁREA I	41 985	34 215	37 665	-10.3	10.1	4.1	3.2
	ÁREA II	41 970	34 210	37 660	-10.3	10.1	4.2	3.2
	PRODUÇÃO	41 616	32 249	34 044	-18.2	5.6	3.5	2.4
	REND. MÉDIO	992	943	904	-8.9	-4.1	--	--
<b>NORDESTE</b>	ÁREA I	373 070	377 102	364 692	-2.2	-3.3	36.3	31.1
	ÁREA II	350 367	373 655	359 975	2.7	-3.7	34.9	30.8
	PRODUÇÃO	183 436	211 441	201 721	10.0	-4.6	15.3	14.4
	REND. MÉDIO	524	566	560	6.9	-1.1	--	--
MARANHÃO	ÁREA I	28 316	27 518	27 347	-3.4	-0.6	2.8	2.3
	ÁREA II	28 316	27 518	27 347	-3.4	-0.6	2.8	2.3
	PRODUÇÃO	17 628	18 047	18 194	3.2	0.8	1.5	1.3
	REND. MÉDIO	623	656	665	6.7	1.4	--	--
PIAUI	ÁREA I	3 619	3 769	3 769	4.1	0.0	0.4	0.3
	ÁREA II	3 619	3 769	3 769	4.1	0.0	0.4	0.3
	PRODUÇÃO	2 290	2 441	2 441	6.6	0.0	0.2	0.2
	REND. MÉDIO	633	648	648	2.4	0.0	--	--
CEARÁ	ÁREA I	7 212	7 299	7 438	3.1	1.9	0.7	0.6
	ÁREA II	7 212	7 299	7 438	3.1	1.9	0.7	0.6
	PRODUÇÃO	6 935	7 950	8 105	16.9	1.9	0.6	0.6
	REND. MÉDIO	962	1 089	1 090	13.3	0.1	--	--

**FEIJÃO (em grão) 2ª safra**

**Julho 2024**

GRANDES REGIÕES E UNIDADES DA FEDERAÇÃO	VARIÁVEL	SAFRA 2023	SAFRA 2024		VARIACÃO (%)		PARTICIPAÇÃO	
			JUNHO	JULHO	ANUAL	MENSAL	SAFRA 2023	SAFRA 2024
RIO GRANDE DO NORTE	ÁREA I	100	100	100	0.0	0.0	0.0	0.0
	ÁREA II	100	100	100	0.0	0.0	0.0	0.0
	PRODUÇÃO	120	104	104	-13.3	0.0	0.0	0.0
	REND. MÉDIO	1 200	1 040	1 040	-13.3	0.0	--	--
PARAÍBA	ÁREA I	21 788	24 736	23 982	10.1	-3.0	2.1	2.0
	ÁREA II	19 553	24 736	22 712	16.2	-8.2	1.9	1.9
	PRODUÇÃO	5 018	14 985	8 758	74.5	-41.6	0.4	0.6
	REND. MÉDIO	257	606	386	50.2	-36.3	--	--
PERNAMBUCO	ÁREA I	89 430	90 609	90 619	1.3	0.0	8.7	7.7
	ÁREA II	76 456	87 197	87 207	14.1	0.0	7.6	7.5
	PRODUÇÃO	40 814	47 881	47 886	17.3	0.0	3.4	3.4
	REND. MÉDIO	534	549	549	2.8	0.0	--	--
ALAGOAS	ÁREA I	29 789	30 255	28 923	-2.9	-4.4	2.9	2.5
	ÁREA II	22 330	30 255	28 923	29.5	-4.4	2.2	2.5
	PRODUÇÃO	13 905	19 952	25 546	83.7	28.0	1.2	1.8
	REND. MÉDIO	623	659	883	41.7	34.0	--	--
SERGIPE	ÁREA I	2 816	2 816	2 514	-10.7	-10.7	0.3	0.2
	ÁREA II	2 781	2 781	2 479	-10.9	-10.9	0.3	0.2
	PRODUÇÃO	1 446	1 741	1 487	2.8	-14.6	0.1	0.1
	REND. MÉDIO	520	626	600	15.4	-4.2	--	--
BAHIA	ÁREA I	190 000	190 000	180 000	-5.3	-5.3	18.5	15.3
	ÁREA II	190 000	190 000	180 000	-5.3	-5.3	18.9	15.4
	PRODUÇÃO	95 280	98 340	89 200	-6.4	-9.3	8.0	6.4
	REND. MÉDIO	501	518	496	-1.0	-4.2	--	--
SUDESTE	ÁREA I	139 138	140 810	140 610	1.1	-0.1	13.5	12.0
	ÁREA II	138 252	140 465	140 262	1.5	-0.1	13.8	12.0
	PRODUÇÃO	243 598	230 117	229 705	-5.7	-0.2	20.4	16.4
	REND. MÉDIO	1 762	1 638	1 638	-7.0	0.0	--	--
MINAS GERAIS	ÁREA I	111 992	114 809	114 609	2.3	-0.2	10.9	9.8
	ÁREA II	111 932	114 809	114 606	2.4	-0.2	11.1	9.8
	PRODUÇÃO	179 476	172 899	172 487	-3.9	-0.2	15.0	12.3
	REND. MÉDIO	1 603	1 506	1 505	-6.1	-0.1	--	--
ESPÍRITO SANTO	ÁREA I	4 449	4 078	4 078	-8.3	0.0	0.4	0.3
	ÁREA II	4 449	4 078	4 078	-8.3	0.0	0.4	0.3
	PRODUÇÃO	4 062	3 754	3 754	-7.6	0.0	0.3	0.3
	REND. MÉDIO	913	921	921	0.9	0.0	--	--
RIO DE JANEIRO	ÁREA I	385	561	561	45.7	0.0	0.0	0.0
	ÁREA II	385	561	561	45.7	0.0	0.0	0.0
	PRODUÇÃO	853	980	980	14.9	0.0	0.1	0.1
	REND. MÉDIO	2 216	1 747	1 747	-21.2	0.0	--	--
SÃO PAULO	ÁREA I	22 312	21 362	21 362	-4.3	0.0	2.2	1.8
	ÁREA II	21 486	21 017	21 017	-2.2	0.0	2.1	1.8
	PRODUÇÃO	59 207	52 484	52 484	-11.4	0.0	4.9	3.7
	REND. MÉDIO	2 756	2 497	2 497	-9.4	0.0	--	--
SUL	ÁREA I	342 748	468 933	474 226	38.4	1.1	33.3	40.4
	ÁREA II	342 303	468 052	473 071	38.2	1.1	34.1	40.5
	PRODUÇÃO	559 704	752 685	747 889	33.6	-0.6	46.8	53.4
	REND. MÉDIO	1 635	1 608	1 581	-3.3	-1.7	--	--

**FEIJÃO (em grão) 2ª safra**

**Julho 2024**

GRANDES REGIÕES E UNIDADES DA FEDERAÇÃO	VARIÁVEL	SAFRA 2023	SAFRA 2024		VARIÇÃO (%)		PARTICIPAÇÃO	
			JUNHO	JULHO	ANUAL	MENSAL	SAFRA 2023	SAFRA 2024
PARANÁ	ÁREA I	294 700	413 100	417 900	41.8	1.2	28.6	35.6
	ÁREA II	294 700	413 100	417 900	41.8	1.2	29.3	35.8
	PRODUÇÃO	480 500	661 800	659 200	37.2	-0.4	40.2	47.1
	REND. MÉDIO	1 630	1 602	1 577	-3.3	-1.6	--	--
SANTA CATARINA	ÁREA I	28 388	34 259	34 259	20.7	0.0	2.8	2.9
	ÁREA II	28 354	34 004	34 004	19.9	0.0	2.8	2.9
	PRODUÇÃO	51 188	65 766	65 766	28.5	0.0	4.3	4.7
	REND. MÉDIO	1 805	1 934	1 934	7.1	0.0	--	--
RIO GRANDE DO SUL	ÁREA I	19 660	21 574	22 067	12.2	2.3	1.9	1.9
	ÁREA II	19 249	20 948	21 167	10.0	1.0	1.9	1.8
	PRODUÇÃO	28 016	25 119	22 923	-18.2	-8.7	2.3	1.6
	REND. MÉDIO	1 455	1 199	1 083	-25.6	-9.7	--	--
CENTRO-OESTE	ÁREA I	110 802	145 746	139 032	25.5	-4.6	10.8	11.8
	ÁREA II	110 749	145 746	138 558	25.1	-4.9	11.0	11.9
	PRODUÇÃO	152 776	188 163	174 831	14.4	-7.1	12.8	12.5
	REND. MÉDIO	1 379	1 291	1 262	-8.5	-2.2	--	--
MATO GROSSO DO SUL	ÁREA I	9 394	11 869	12 951	37.9	9.1	0.9	1.1
	ÁREA II	9 343	11 869	12 477	33.5	5.1	0.9	1.1
	PRODUÇÃO	13 629	15 199	12 984	-4.7	-14.6	1.1	0.9
	REND. MÉDIO	1 459	1 281	1 041	-28.6	-18.7	--	--
MATO GROSSO	ÁREA I	83 126	113 721	105 925	27.4	-6.9	8.1	9.0
	ÁREA II	83 126	113 721	105 925	27.4	-6.9	8.3	9.1
	PRODUÇÃO	100 282	133 057	121 940	21.6	-8.4	8.4	8.7
	REND. MÉDIO	1 206	1 170	1 151	-4.6	-1.6	--	--
GOIÁS	ÁREA I	18 182	20 056	20 056	10.3	0.0	1.8	1.7
	ÁREA II	18 180	20 056	20 056	10.3	0.0	1.8	1.7
	PRODUÇÃO	38 718	39 771	39 771	2.7	0.0	3.2	2.8
	REND. MÉDIO	2 130	1 983	1 983	-6.9	0.0	--	--
DISTRITO FEDERAL	ÁREA I	100	100	100	0.0	0.0	0.0	0.0
	ÁREA II	100	100	100	0.0	0.0	0.0	0.0
	PRODUÇÃO	147	136	136	-7.5	0.0	0.0	0.0
	REND. MÉDIO	1 470	1 360	1 360	-7.5	0.0	--	--

Nota - Área (ha), Produção (t) e Rendimento Médio (kg/ha).

Para as Unidades da Federação que, por força do calendário agrícola, ainda não dispõem das estimativas iniciais, os dados correspondem a uma projeção obtida a partir das informações de anos anteriores.

ÁREA I é a área plantada.

ÁREA II é a área colhida ou a ser colhida.

Fonte: IBGE, Diretoria de Pesquisas, Coordenação de Estatísticas Agropecuárias, Levantamento Sistemático da Produção Agrícola, Julho/2024.

**FEIJÃO (em grão) 3ª safra**

**Julho 2024**

GRANDES REGIÕES E UNIDADES DA FEDERAÇÃO	VARIÁVEL	SAFRA 2023	SAFRA 2024		VARIÇÃO (%)		PARTICIPAÇÃO	
			JUNHO	JULHO	ANUAL	MENSAL	SAFRA 2023	SAFRA 2024
<b>TOTAL</b>	ÁREA I	266 702	273 616	277 104	3.9	1.3	100.0	100.0
	ÁREA II	266 346	273 271	276 759	3.9	1.3	100.0	100.0
	PRODUÇÃO	779 042	778 498	788 268	1.2	1.3	100.0	100.0
	REND. MÉDIO	2 925	2 849	2 848	-2.6	-0.0	--	--
<b>NORTE</b>	ÁREA I	220	15 220	15 420	6909.1	1.3	0.1	5.6
	ÁREA II	220	15 220	15 420	6909.1	1.3	0.1	5.6
	PRODUÇÃO	590	42 653	42 853	7163.2	0.5	0.1	5.4
	REND. MÉDIO	2 682	2 802	2 779	3.6	-0.8	--	--
TOCANTINS	ÁREA I	220	15 220	15 420	6909.1	1.3	0.1	5.6
	ÁREA II	220	15 220	15 420	6909.1	1.3	0.1	5.6
	PRODUÇÃO	590	42 653	42 853	7163.2	0.5	0.1	5.4
	REND. MÉDIO	2 682	2 802	2 779	3.6	-0.8	--	--
<b>SUDESTE</b>	ÁREA I	116 559	118 701	118 521	1.7	-0.2	43.7	42.8
	ÁREA II	116 214	118 356	118 176	1.7	-0.2	43.6	42.7
	PRODUÇÃO	348 618	342 683	342 035	-1.9	-0.2	44.7	43.4
	REND. MÉDIO	3 000	2 895	2 894	-3.5	-0.0	--	--
MINAS GERAIS	ÁREA I	70 436	71 080	70 900	0.7	-0.3	26.4	25.6
	ÁREA II	70 436	71 080	70 900	0.7	-0.3	26.4	25.6
	PRODUÇÃO	213 390	201 960	201 312	-5.7	-0.3	27.4	25.5
	REND. MÉDIO	3 030	2 841	2 839	-6.3	-0.1	--	--
ESPÍRITO SANTO	ÁREA I	438	467	467	6.6	0.0	0.2	0.2
	ÁREA II	438	467	467	6.6	0.0	0.2	0.2
	PRODUÇÃO	664	692	692	4.2	0.0	0.1	0.1
	REND. MÉDIO	1 516	1 482	1 482	-2.2	0.0	--	--
SÃO PAULO	ÁREA I	45 685	47 154	47 154	3.2	0.0	17.1	17.0
	ÁREA II	45 340	46 809	46 809	3.2	0.0	17.0	16.9
	PRODUÇÃO	134 564	140 031	140 031	4.1	0.0	17.3	17.8
	REND. MÉDIO	2 968	2 992	2 992	0.8	0.0	--	--
<b>SUL</b>	ÁREA I	1 200	1 000	1 000	-16.7	0.0	0.4	0.4
	ÁREA II	1 200	1 000	1 000	-16.7	0.0	0.5	0.4
	PRODUÇÃO	1 600	1 200	1 200	-25.0	0.0	0.2	0.2
	REND. MÉDIO	1 333	1 200	1 200	-10.0	0.0	--	--
PARANÁ	ÁREA I	1 200	1 000	1 000	-16.7	0.0	0.4	0.4
	ÁREA II	1 200	1 000	1 000	-16.7	0.0	0.5	0.4
	PRODUÇÃO	1 600	1 200	1 200	-25.0	0.0	0.2	0.2
	REND. MÉDIO	1 333	1 200	1 200	-10.0	0.0	--	--
<b>CENTRO-OESTE</b>	ÁREA I	148 723	138 695	142 163	-4.4	2.5	55.8	51.3
	ÁREA II	148 712	138 695	142 163	-4.4	2.5	55.8	51.4
	PRODUÇÃO	428 234	391 962	402 180	-6.1	2.6	55.0	51.0
	REND. MÉDIO	2 880	2 826	2 829	-1.8	0.1	--	--
MATO GROSSO DO SUL	ÁREA I	1 469	755	1 323	-9.9	75.2	0.6	0.5
	ÁREA II	1 458	755	1 323	-9.3	75.2	0.5	0.5
	PRODUÇÃO	3 067	1 265	3 034	-1.1	139.8	0.4	0.4
	REND. MÉDIO	2 104	1 675	2 293	9.0	36.9	--	--



**FEIJÃO (em grão) 3ª safra**

**Julho 2024**

GRANDES REGIÕES E UNIDADES DA FEDERAÇÃO	VARIÁVEL	SAFRA 2023	SAFRA 2024		VARIÇÃO (%)		PARTICIPAÇÃO	
			JUNHO	JULHO	ANUAL	MENSAL	SAFRA 2023	SAFRA 2024
MATO GROSSO	ÁREA I	68 559	55 029	55 929	-18.4	1.6	25.7	20.2
	ÁREA II	68 559	55 029	55 929	-18.4	1.6	25.7	20.2
	PRODUÇÃO	185 774	148 805	150 654	-18.9	1.2	23.8	19.1
	REND. MÉDIO	2 710	2 704	2 694	-0.6	-0.4	--	--
GOIÁS	ÁREA I	72 695	74 911	74 911	3.0	0.0	27.3	27.0
	ÁREA II	72 695	74 911	74 911	3.0	0.0	27.3	27.1
	PRODUÇÃO	219 593	215 492	215 492	-1.9	0.0	28.2	27.3
	REND. MÉDIO	3 021	2 877	2 877	-4.8	0.0	--	--
DISTRITO FEDERAL	ÁREA I	6 000	8 000	10 000	66.7	25.0	2.2	3.6
	ÁREA II	6 000	8 000	10 000	66.7	25.0	2.3	3.6
	PRODUÇÃO	19 800	26 400	33 000	66.7	25.0	2.5	4.2
	REND. MÉDIO	3 300	3 300	3 300	0.0	0.0	--	--

Nota - Área (ha), Produção (t) e Rendimento Médio (kg/ha).

Para as Unidades da Federação que, por força do calendário agrícola, ainda não dispõem das estimativas iniciais, os dados correspondem a uma projeção obtida a partir das informações de anos anteriores.

ÁREA I é a área plantada.

ÁREA II é a área colhida ou a ser colhida.

Fonte: IBGE, Diretoria de Pesquisas, Coordenação de Estatísticas Agropecuárias, Levantamento Sistemático da Produção Agrícola, Julho/2024.

FUMO (em folhas)

Julho 2024

GRANDES REGIÕES E UNIDADES DA FEDERAÇÃO	VARIÁVEL	SAFRA 2023	SAFRA 2024		VARIÇÃO (%)		PARTICIPAÇÃO	
			JUNHO	JULHO	ANUAL	MENSAL	SAFRA 2023	SAFRA 2024
<b>TOTAL</b>	ÁREA I	324 737	332 363	332 154	2.3	-0.1	100.0	100.0
	ÁREA II	324 407	332 261	332 052	2.4	-0.1	100.0	100.0
	PRODUÇÃO	694 895	631 895	630 686	-9.2	-0.2	100.0	100.0
	REND. MÉDIO	2 142	1 902	1 899	-11.3	-0.2	--	--
<b>NORTE</b>	ÁREA I	156	56	56	-64.1	0.0	0.0	0.0
	ÁREA II	156	56	56	-64.1	0.0	0.0	0.0
	PRODUÇÃO	134	53	53	-60.4	0.0	0.0	0.0
	REND. MÉDIO	859	946	946	10.1	0.0	--	--
ACRE	ÁREA I	141	41	41	-70.9	0.0	0.0	0.0
	ÁREA II	141	41	41	-70.9	0.0	0.0	0.0
	PRODUÇÃO	122	41	41	-66.4	0.0	0.0	0.0
	REND. MÉDIO	865	1 000	1 000	15.6	0.0	--	--
PARÁ	ÁREA I	15	15	15	0.0	0.0	0.0	0.0
	ÁREA II	15	15	15	0.0	0.0	0.0	0.0
	PRODUÇÃO	12	12	12	0.0	0.0	0.0	0.0
	REND. MÉDIO	800	800	800	0.0	0.0	--	--
<b>NORDESTE</b>	ÁREA I	18 436	19 762	19 037	3.3	-3.7	5.7	5.7
	ÁREA II	18 436	19 762	19 037	3.3	-3.7	5.7	5.7
	PRODUÇÃO	25 455	28 375	28 174	10.7	-0.7	3.7	4.5
	REND. MÉDIO	1 381	1 436	1 480	7.2	3.1	--	--
CEARÁ	ÁREA I	66	67	67	1.5	0.0	0.0	0.0
	ÁREA II	66	67	67	1.5	0.0	0.0	0.0
	PRODUÇÃO	45	51	51	13.3	0.0	0.0	0.0
	REND. MÉDIO	682	761	761	11.6	0.0	--	--
PERNAMBUCO	ÁREA I	-	0	0	0.0	0.0	-	-
	ÁREA II	-	0	0	0.0	0.0	-	-
	PRODUÇÃO	-	0	0	0.0	0.0	-	-
	REND. MÉDIO	-	nan	nan	0.0	nan	--	--
ALAGOAS	ÁREA I	10 520	11 845	11 120	5.7	-6.1	3.2	3.3
	ÁREA II	10 520	11 845	11 120	5.7	-6.1	3.2	3.3
	PRODUÇÃO	15 527	17 923	17 722	14.1	-1.1	2.2	2.8
	REND. MÉDIO	1 476	1 513	1 594	8.0	5.4	--	--
BAHIA	ÁREA I	7 850	7 850	7 850	0.0	0.0	2.4	2.4
	ÁREA II	7 850	7 850	7 850	0.0	0.0	2.4	2.4
	PRODUÇÃO	9 883	10 401	10 401	5.2	0.0	1.4	1.6
	REND. MÉDIO	1 259	1 325	1 325	5.2	0.0	--	--
<b>SUDESTE</b>	ÁREA I	13	13	13	0.0	0.0	0.0	0.0
	ÁREA II	13	13	13	0.0	0.0	0.0	0.0
	PRODUÇÃO	9	9	9	0.0	0.0	0.0	0.0
	REND. MÉDIO	692	692	692	0.0	0.0	--	--
SÃO PAULO	ÁREA I	13	13	13	0.0	0.0	0.0	0.0
	ÁREA II	13	13	13	0.0	0.0	0.0	0.0
	PRODUÇÃO	9	9	9	0.0	0.0	0.0	0.0
	REND. MÉDIO	692	692	692	0.0	0.0	--	--
<b>SUL</b>	ÁREA I	306 132	312 532	313 048	2.3	0.2	94.3	94.2
	ÁREA II	305 802	312 430	312 946	2.3	0.2	94.3	94.2
	PRODUÇÃO	669 297	603 458	602 450	-10.0	-0.2	96.3	95.5
	REND. MÉDIO	2 189	1 931	1 925	-12.1	-0.3	--	--

*FUMO (em folhas)*

*Julho 2024*

GRANDES REGIÕES E UNIDADES DA FEDERAÇÃO	VARIÁVEL	SAFRA 2023	SAFRA 2024		VARIÇÃO (%)		PARTICIPAÇÃO	
			JUNHO	JULHO	ANUAL	MENSAL	SAFRA 2023	SAFRA 2024
PARANÁ	ÁREA I	71 966	74 600	74 600	3.7	0.0	22.2	22.5
	ÁREA II	71 966	74 600	74 600	3.7	0.0	22.2	22.5
	PRODUÇÃO	172 000	148 400	148 400	-13.7	0.0	24.8	23.5
	REND. MÉDIO	2 390	1 989	1 989	-16.8	0.0	--	--
SANTA CATARINA	ÁREA I	86 342	86 546	86 546	0.2	0.0	26.6	26.1
	ÁREA II	86 012	86 523	86 523	0.6	0.0	26.5	26.1
	PRODUÇÃO	198 823	164 407	164 407	-17.3	0.0	28.6	26.1
	REND. MÉDIO	2 312	1 900	1 900	-17.8	0.0	--	--
RIO GRANDE DO SUL	ÁREA I	147 824	151 386	151 902	2.8	0.3	45.5	45.7
	ÁREA II	147 824	151 307	151 823	2.7	0.3	45.6	45.7
	PRODUÇÃO	298 474	290 651	289 643	-3.0	-0.3	43.0	45.9
	REND. MÉDIO	2 019	1 921	1 908	-5.5	-0.7	--	--

Nota - Área (ha), Produção (t) e Rendimento Médio (kg/ha).

Para as Unidades da Federação que, por força do calendário agrícola, ainda não dispõem das estimativas iniciais, os dados correspondem a uma projeção obtida a partir das informações de anos anteriores.

ÁREA I é a área plantada.

ÁREA II é a área colhida ou a ser colhida.

Fonte: IBGE, Diretoria de Pesquisas, Coordenação de Estatísticas Agropecuárias, Levantamento Sistemático da Produção Agrícola, Julho/2024.

LARANJA

Julho 2024

GRANDES REGIÕES E UNIDADES DA FEDERAÇÃO	VARIÁVEL	SAFRA 2023	SAFRA 2024		VARIÇÃO (%)		PARTICIPAÇÃO	
			JUNHO	JULHO	ANUAL	MENSAL	SAFRA 2023	SAFRA 2024
<b>TOTAL</b>	ÁREA I	585 448	580 990	583 887	-0.3	0.5	100.0	100.0
	ÁREA II	574 156	570 046	573 045	-0.2	0.5	100.0	100.0
	PRODUÇÃO	15 482 662	15 326 979	15 103 328	-2.5	-1.5	100.0	100.0
	REND. MÉDIO	26 966	26 887	26 356	-2.3	-2.0	--	--
<b>NORTE</b>	ÁREA I	20 471	18 700	18 708	-8.6	0.0	3.5	3.2
	ÁREA II	20 368	18 659	18 664	-8.4	0.0	3.5	3.3
	PRODUÇÃO	340 525	310 495	310 706	-8.8	0.1	2.2	2.1
	REND. MÉDIO	16 719	16 640	16 647	-0.4	0.0	--	--
RONDÔNIA	ÁREA I	92	-	-	-100.0	-	0.0	-
	ÁREA II	92	-	-	-100.0	-	0.0	-
	PRODUÇÃO	1 160	-	-	-100.0	-	0.0	-
	REND. MÉDIO	12 609	-	-	-100.0	-	--	--
ACRE	ÁREA I	412	410	410	-0.5	0.0	0.1	0.1
	ÁREA II	387	390	390	0.8	0.0	0.1	0.1
	PRODUÇÃO	5 337	5 368	5 368	0.6	0.0	0.0	0.0
	REND. MÉDIO	13 791	13 764	13 764	-0.2	0.0	--	--
AMAZONAS	ÁREA I	2 800	1 172	1 180	-57.9	0.7	0.5	0.2
	ÁREA II	2 800	1 168	1 176	-58.0	0.7	0.5	0.2
	PRODUÇÃO	50 400	22 852	23 111	-54.1	1.1	0.3	0.2
	REND. MÉDIO	18 000	19 565	19 652	9.2	0.4	--	--
RORAIMA	ÁREA I	1 435	1 435	1 435	0.0	0.0	0.2	0.2
	ÁREA II	1 435	1 435	1 435	0.0	0.0	0.2	0.3
	PRODUÇÃO	22 331	16 959	16 959	-24.1	0.0	0.1	0.1
	REND. MÉDIO	15 562	11 818	11 818	-24.1	0.0	--	--
PARÁ	ÁREA I	15 062	15 115	15 115	0.4	0.0	2.6	2.6
	ÁREA II	15 062	15 115	15 115	0.4	0.0	2.6	2.6
	PRODUÇÃO	256 935	261 285	261 285	1.7	0.0	1.7	1.7
	REND. MÉDIO	17 058	17 286	17 286	1.3	0.0	--	--
AMAPÁ	ÁREA I	582	495	495	-14.9	0.0	0.1	0.1
	ÁREA II	509	482	479	-5.9	-0.6	0.1	0.1
	PRODUÇÃO	3 316	3 203	3 155	-4.9	-1.5	0.0	0.0
	REND. MÉDIO	6 515	6 645	6 587	1.1	-0.9	--	--
TOCANTINS	ÁREA I	88	73	73	-17.0	0.0	0.0	0.0
	ÁREA II	83	69	69	-16.9	0.0	0.0	0.0
	PRODUÇÃO	1 046	828	828	-20.8	0.0	0.0	0.0
	REND. MÉDIO	12 602	12 000	12 000	-4.8	0.0	--	--
<b>NORDESTE</b>	ÁREA I	100 340	98 548	99 496	-0.8	1.0	17.1	17.0
	ÁREA II	91 868	89 988	91 107	-0.8	1.2	16.0	15.9
	PRODUÇÃO	1 131 685	1 095 364	1 110 224	-1.9	1.4	7.3	7.4
	REND. MÉDIO	12 319	12 172	12 186	-1.1	0.1	--	--
MARANHÃO	ÁREA I	73	55	55	-24.7	0.0	0.0	0.0
	ÁREA II	73	55	55	-24.7	0.0	0.0	0.0
	PRODUÇÃO	348	269	269	-22.7	0.0	0.0	0.0
	REND. MÉDIO	4 767	4 891	4 891	2.6	0.0	--	--
PIAUI	ÁREA I	180	147	147	-18.3	0.0	0.0	0.0
	ÁREA II	180	147	147	-18.3	0.0	0.0	0.0
	PRODUÇÃO	1 607	1 320	1 320	-17.9	0.0	0.0	0.0
	REND. MÉDIO	8 928	8 980	8 980	0.6	0.0	--	--

LARANJA

Julho 2024

GRANDES REGIÕES E UNIDADES DA FEDERAÇÃO	VARIÁVEL	SAFRA 2023	SAFRA 2024		VARIÇÃO (%)		PARTICIPAÇÃO	
			JUNHO	JULHO	ANUAL	MENSAL	SAFRA 2023	SAFRA 2024
CEARÁ	ÁREA I	944	959	959	1.6	0.0	0.2	0.2
	ÁREA II	944	959	959	1.6	0.0	0.2	0.2
	PRODUÇÃO	8 155	7 389	7 410	-9.1	0.3	0.1	0.0
	REND. MÉDIO	8 639	7 705	7 727	-10.6	0.3	--	--
RIO GRANDE DO NORTE	ÁREA I	30	10	10	-66.7	0.0	0.0	0.0
	ÁREA II	30	10	10	-66.7	0.0	0.0	0.0
	PRODUÇÃO	284	100	100	-64.8	0.0	0.0	0.0
	REND. MÉDIO	9 467	10 000	10 000	5.6	0.0	--	--
PARAÍBA	ÁREA I	751	659	660	-12.1	0.2	0.1	0.1
	ÁREA II	751	659	660	-12.1	0.2	0.1	0.1
	PRODUÇÃO	5 140	4 721	4 726	-8.1	0.1	0.0	0.0
	REND. MÉDIO	6 844	7 164	7 161	4.6	-0.0	--	--
PERNAMBUCO	ÁREA I	797	658	659	-17.3	0.2	0.1	0.1
	ÁREA II	717	648	649	-9.5	0.2	0.1	0.1
	PRODUÇÃO	7 274	4 313	4 318	-40.6	0.1	0.0	0.0
	REND. MÉDIO	10 145	6 656	6 653	-34.4	-0.0	--	--
ALAGOAS	ÁREA I	8 244	6 825	7 672	-6.9	12.4	1.4	1.3
	ÁREA II	8 231	6 825	7 672	-6.8	12.4	1.4	1.3
	PRODUÇÃO	92 649	81 163	85 665	-7.5	5.5	0.6	0.6
	REND. MÉDIO	11 256	11 892	11 166	-0.8	-6.1	--	--
SERGIPE	ÁREA I	31 821	31 735	31 834	0.0	0.3	5.4	5.5
	ÁREA II	30 942	30 685	30 955	0.0	0.9	5.4	5.4
	PRODUÇÃO	381 946	368 135	378 462	-0.9	2.8	2.5	2.5
	REND. MÉDIO	12 344	11 997	12 226	-1.0	1.9	--	--
BAHIA	ÁREA I	57 500	57 500	57 500	0.0	0.0	9.8	9.8
	ÁREA II	50 000	50 000	50 000	0.0	0.0	8.7	8.7
	PRODUÇÃO	634 282	627 954	627 954	-1.0	0.0	4.1	4.2
	REND. MÉDIO	12 686	12 559	12 559	-1.0	0.0	--	--
SUDESTE	ÁREA I	408 914	407 219	409 134	0.1	0.5	69.8	70.1
	ÁREA II	408 118	407 023	409 038	0.2	0.5	71.1	71.4
	PRODUÇÃO	12 647 546	12 583 238	12 365 737	-2.2	-1.7	81.7	81.9
	REND. MÉDIO	30 990	30 915	30 231	-2.4	-2.2	--	--
MINAS GERAIS	ÁREA I	40 056	39 382	41 397	3.3	5.1	6.8	7.1
	ÁREA II	40 056	39 382	41 397	3.3	5.1	7.0	7.2
	PRODUÇÃO	1 126 854	1 059 985	842 472	-25.2	-20.5	7.3	5.6
	REND. MÉDIO	28 132	26 915	20 351	-27.7	-24.4	--	--
ESPÍRITO SANTO	ÁREA I	1 803	1 715	1 715	-4.9	0.0	0.3	0.3
	ÁREA II	1 803	1 715	1 715	-4.9	0.0	0.3	0.3
	PRODUÇÃO	24 245	21 507	21 507	-11.3	0.0	0.2	0.1
	REND. MÉDIO	13 447	12 541	12 541	-6.7	0.0	--	--
RIO DE JANEIRO	ÁREA I	4 660	4 427	4 327	-7.1	-2.3	0.8	0.7
	ÁREA II	4 660	4 327	4 327	-7.1	0.0	0.8	0.8
	PRODUÇÃO	62 936	68 235	68 247	8.4	0.0	0.4	0.5
	REND. MÉDIO	13 506	15 770	15 772	16.8	0.0	--	--
SÃO PAULO	ÁREA I	362 395	361 695	361 695	-0.2	0.0	61.9	61.9
	ÁREA II	361 599	361 599	361 599	0.0	0.0	63.0	63.1
	PRODUÇÃO	11 433 511	11 433 511	11 433 511	0.0	0.0	73.8	75.7
	REND. MÉDIO	31 619	31 619	31 619	0.0	0.0	--	--

**LARANJA**

**Julho 2024**

GRANDES REGIÕES E UNIDADES DA FEDERAÇÃO	VARIÁVEL	SAFRA 2023	SAFRA 2024		VARIÇÃO (%)		PARTICIPAÇÃO	
			JUNHO	JULHO	ANUAL	MENSAL	SAFRA 2023	SAFRA 2024
SUL	ÁREA I	46 416	46 465	46 531	0.2	0.1	7.9	8.0
	ÁREA II	44 495	44 318	44 218	-0.6	-0.2	7.7	7.7
	PRODUÇÃO	1 149 512	1 142 182	1 119 369	-2.6	-2.0	7.4	7.4
	REND. MÉDIO	25 835	25 772	25 315	-2.0	-1.8	--	--
PARANÁ	ÁREA I	22 500	22 500	22 500	0.0	0.0	3.8	3.9
	ÁREA II	22 500	22 500	22 500	0.0	0.0	3.9	3.9
	PRODUÇÃO	804 533	803 250	803 250	-0.2	0.0	5.2	5.3
	REND. MÉDIO	35 757	35 700	35 700	-0.2	0.0	--	--
SANTA CATARINA	ÁREA I	1 716	1 665	1 665	-3.0	0.0	0.3	0.3
	ÁREA II	1 686	1 665	1 665	-1.2	0.0	0.3	0.3
	PRODUÇÃO	28 466	26 737	26 737	-6.1	0.0	0.2	0.2
	REND. MÉDIO	16 884	16 058	16 058	-4.9	0.0	--	--
RIO GRANDE DO SUL	ÁREA I	22 200	22 300	22 366	0.7	0.3	3.8	3.8
	ÁREA II	20 309	20 153	20 053	-1.3	-0.5	3.5	3.5
	PRODUÇÃO	316 513	312 195	289 382	-8.6	-7.3	2.0	1.9
	REND. MÉDIO	15 585	15 491	14 431	-7.4	-6.8	--	--
CENTRO-OESTE	ÁREA I	9 307	10 058	10 018	7.6	-0.4	1.6	1.7
	ÁREA II	9 307	10 058	10 018	7.6	-0.4	1.6	1.7
	PRODUÇÃO	213 394	195 700	197 292	-7.5	0.8	1.4	1.3
	REND. MÉDIO	22 928	19 457	19 694	-14.1	1.2	--	--
MATO GROSSO DO SUL	ÁREA I	1 536	1 511	1 497	-2.5	-0.9	0.3	0.3
	ÁREA II	1 536	1 511	1 497	-2.5	-0.9	0.3	0.3
	PRODUÇÃO	35 068	33 076	34 836	-0.7	5.3	0.2	0.2
	REND. MÉDIO	22 831	21 890	23 271	1.9	6.3	--	--
MATO GROSSO	ÁREA I	455	465	439	-3.5	-5.6	0.1	0.1
	ÁREA II	455	465	439	-3.5	-5.6	0.1	0.1
	PRODUÇÃO	4 337	5 537	5 369	23.8	-3.0	0.0	0.0
	REND. MÉDIO	9 532	11 908	12 230	28.3	2.7	--	--
GOIÁS	ÁREA I	7 266	8 032	8 032	10.5	0.0	1.2	1.4
	ÁREA II	7 266	8 032	8 032	10.5	0.0	1.3	1.4
	PRODUÇÃO	172 978	156 076	156 076	-9.8	0.0	1.1	1.0
	REND. MÉDIO	23 806	19 432	19 432	-18.4	0.0	--	--
DISTRITO FEDERAL	ÁREA I	50	50	50	0.0	0.0	0.0	0.0
	ÁREA II	50	50	50	0.0	0.0	0.0	0.0
	PRODUÇÃO	1 011	1 011	1 011	0.0	0.0	0.0	0.0
	REND. MÉDIO	20 220	20 220	20 220	0.0	0.0	--	--

Nota - Área (ha), Produção (t) e Rendimento Médio (kg/ha).

Para as Unidades da Federação que, por força do calendário agrícola, ainda não dispõem das estimativas iniciais, os dados correspondem a uma projeção obtida a partir das informações de anos anteriores.

ÁREA I é a área plantada.

ÁREA II é a área colhida ou a ser colhida.

Fonte: IBGE, Diretoria de Pesquisas, Coordenação de Estatísticas Agropecuárias, Levantamento Sistemático da Produção Agrícola, Julho/2024.

**MANDIOCA**

**Julho 2024**

GRANDES REGIÕES E UNIDADES DA FEDERAÇÃO	VARIÁVEL	SAFRA 2023	SAFRA 2024		VARIACÃO (%)		PARTICIPAÇÃO	
			JUNHO	JULHO	ANUAL	MENSAL	SAFRA 2023	SAFRA 2024
<b>TOTAL</b>	ÁREA I	1 272 041	1 257 078	1 260 864	-0.9	0.3	100.0	100.0
	ÁREA II	1 236 053	1 215 632	1 224 101	-1.0	0.7	100.0	100.0
	PRODUÇÃO	19 133 751	18 849 582	19 040 737	-0.5	1.0	100.0	100.0
	REND. MÉDIO	15 480	15 506	15 555	0.5	0.3	--	--
<b>NORTE</b>	ÁREA I	435 094	405 063	408 854	-6.0	0.9	34.2	32.4
	ÁREA II	432 052	398 387	403 591	-6.6	1.3	35.0	33.0
	PRODUÇÃO	6 347 673	5 917 624	6 077 318	-4.3	2.7	33.2	31.9
	REND. MÉDIO	14 692	14 854	15 058	2.5	1.4	--	--
RONDÔNIA	ÁREA I	17 952	20 021	20 021	11.5	0.0	1.4	1.6
	ÁREA II	17 876	20 014	20 014	12.0	0.0	1.4	1.6
	PRODUÇÃO	375 533	411 796	411 796	9.7	0.0	2.0	2.2
	REND. MÉDIO	21 008	20 575	20 575	-2.1	0.0	--	--
ACRE	ÁREA I	21 945	21 945	21 945	0.0	0.0	1.7	1.7
	ÁREA II	21 485	20 400	20 400	-5.1	0.0	1.7	1.7
	PRODUÇÃO	497 670	469 755	469 755	-5.6	0.0	2.6	2.5
	REND. MÉDIO	23 164	23 027	23 027	-0.6	0.0	--	--
AMAZONAS	ÁREA I	87 000	76 839	66 630	-23.4	-13.3	6.8	5.3
	ÁREA II	87 000	73 853	64 487	-25.9	-12.7	7.0	5.3
	PRODUÇÃO	974 000	752 629	664 913	-31.7	-11.7	5.1	3.5
	REND. MÉDIO	11 195	10 191	10 311	-7.9	1.2	--	--
RORAIMA	ÁREA I	5 970	5 970	5 970	0.0	0.0	0.5	0.5
	ÁREA II	5 970	5 970	5 970	0.0	0.0	0.5	0.5
	PRODUÇÃO	74 340	133 907	133 907	80.1	0.0	0.4	0.7
	REND. MÉDIO	12 452	22 430	22 430	80.1	0.0	--	--
PARÁ	ÁREA I	275 532	256 264	270 230	-1.9	5.4	21.7	21.4
	ÁREA II	274 262	255 114	269 650	-1.7	5.7	22.2	22.0
	PRODUÇÃO	4 066 187	3 817 463	4 064 458	-0.0	6.5	21.3	21.3
	REND. MÉDIO	14 826	14 964	15 073	1.7	0.7	--	--
AMAPÁ	ÁREA I	10 206	9 150	9 150	-10.3	0.0	0.8	0.7
	ÁREA II	9 007	8 489	8 489	-5.8	0.0	0.7	0.7
	PRODUÇÃO	95 110	87 962	87 962	-7.5	0.0	0.5	0.5
	REND. MÉDIO	10 560	10 362	10 362	-1.9	0.0	--	--
TOCANTINS	ÁREA I	16 489	14 874	14 908	-9.6	0.2	1.3	1.2
	ÁREA II	16 452	14 547	14 581	-11.4	0.2	1.3	1.2
	PRODUÇÃO	264 833	244 112	244 527	-7.7	0.2	1.4	1.3
	REND. MÉDIO	16 097	16 781	16 770	4.2	-0.1	--	--
<b>NORDESTE</b>	ÁREA I	425 553	442 933	443 854	4.3	0.2	33.5	35.2
	ÁREA II	403 763	419 010	423 208	4.8	1.0	32.7	34.6
	PRODUÇÃO	4 174 843	4 241 385	4 342 639	4.0	2.4	21.8	22.8
	REND. MÉDIO	10 340	10 122	10 261	-0.8	1.4	--	--
MARANHÃO	ÁREA I	49 976	50 820	50 657	1.4	-0.3	3.9	4.0
	ÁREA II	49 976	50 820	50 657	1.4	-0.3	4.0	4.1
	PRODUÇÃO	398 418	402 940	401 634	0.8	-0.3	2.1	2.1
	REND. MÉDIO	7 972	7 929	7 928	-0.6	-0.0	--	--
PIAUI	ÁREA I	44 991	46 252	46 152	2.6	-0.2	3.5	3.7
	ÁREA II	44 991	46 152	46 152	2.6	0.0	3.6	3.8
	PRODUÇÃO	489 577	513 310	513 310	4.8	0.0	2.6	2.7
	REND. MÉDIO	10 882	11 122	11 122	2.2	0.0	--	--

**MANDIOCA**

**Julho 2024**

GRANDES REGIÕES E UNIDADES DA FEDERAÇÃO	VARIÁVEL	SAFRA 2023	SAFRA 2024		VARIÇÃO (%)		PARTICIPAÇÃO	
			JUNHO	JULHO	ANUAL	MENSAL	SAFRA 2023	SAFRA 2024
CEARÁ	ÁREA I	67 104	74 551	74 444	10.9	-0.1	5.3	5.9
	ÁREA II	67 104	74 551	74 444	10.9	-0.1	5.4	6.1
	PRODUÇÃO	727 825	741 657	770 540	5.9	3.9	3.8	4.0
	REND. MÉDIO	10 846	9 948	10 351	-4.6	4.1	--	--
RIO GRANDE DO NORTE	ÁREA I	22 920	26 341	26 476	15.5	0.5	1.8	2.1
	ÁREA II	22 508	22 515	25 827	14.7	14.7	1.8	2.1
	PRODUÇÃO	237 452	237 213	288 402	21.5	21.6	1.2	1.5
	REND. MÉDIO	10 550	10 536	11 167	5.8	6.0	--	--
PARAÍBA	ÁREA I	15 208	15 501	15 666	3.0	1.1	1.2	1.2
	ÁREA II	15 199	15 501	15 666	3.1	1.1	1.2	1.3
	PRODUÇÃO	155 830	157 345	161 411	3.6	2.6	0.8	0.8
	REND. MÉDIO	10 253	10 151	10 303	0.5	1.5	--	--
PERNAMBUCO	ÁREA I	47 948	53 712	53 617	11.8	-0.2	3.8	4.3
	ÁREA II	46 522	53 155	53 060	14.1	-0.2	3.8	4.3
	PRODUÇÃO	515 925	593 398	592 638	14.9	-0.1	2.7	3.1
	REND. MÉDIO	11 090	11 164	11 169	0.7	0.0	--	--
ALAGOAS	ÁREA I	35 678	36 806	37 892	6.2	3.0	2.8	3.0
	ÁREA II	35 289	36 806	37 892	7.4	3.0	2.9	3.1
	PRODUÇÃO	532 352	519 141	538 323	1.1	3.7	2.8	2.8
	REND. MÉDIO	15 085	14 105	14 207	-5.8	0.7	--	--
SERGIPE	ÁREA I	18 728	15 950	15 950	-14.8	0.0	1.5	1.3
	ÁREA II	13 174	10 510	10 510	-20.2	0.0	1.1	0.9
	PRODUÇÃO	179 122	151 094	151 094	-15.6	0.0	0.9	0.8
	REND. MÉDIO	13 597	14 376	14 376	5.7	0.0	--	--
BAHIA	ÁREA I	123 000	123 000	123 000	0.0	0.0	9.7	9.8
	ÁREA II	109 000	109 000	109 000	0.0	0.0	8.8	8.9
	PRODUÇÃO	938 342	925 287	925 287	-1.4	0.0	4.9	4.9
	REND. MÉDIO	8 609	8 489	8 489	-1.4	0.0	--	--
SUDESTE	ÁREA I	122 178	120 436	118 927	-2.7	-1.3	9.6	9.4
	ÁREA II	120 322	119 012	118 790	-1.3	-0.2	9.7	9.7
	PRODUÇÃO	2 485 777	2 231 245	2 228 308	-10.4	-0.1	13.0	11.7
	REND. MÉDIO	20 659	18 748	18 758	-9.2	0.1	--	--
MINAS GERAIS	ÁREA I	39 536	39 039	39 039	-1.3	0.0	3.1	3.1
	ÁREA II	39 536	39 039	39 039	-1.3	0.0	3.2	3.2
	PRODUÇÃO	572 565	550 484	550 484	-3.9	0.0	3.0	2.9
	REND. MÉDIO	14 482	14 101	14 101	-2.6	0.0	--	--
ESPÍRITO SANTO	ÁREA I	7 705	7 535	7 535	-2.2	0.0	0.6	0.6
	ÁREA II	7 705	7 535	7 535	-2.2	0.0	0.6	0.6
	PRODUÇÃO	130 700	127 455	127 455	-2.5	0.0	0.7	0.7
	REND. MÉDIO	16 963	16 915	16 915	-0.3	0.0	--	--
RIO DE JANEIRO	ÁREA I	13 521	12 942	11 433	-15.4	-11.7	1.1	0.9
	ÁREA II	11 765	11 650	11 428	-2.9	-1.9	1.0	0.9
	PRODUÇÃO	190 304	168 744	165 807	-12.9	-1.7	1.0	0.9
	REND. MÉDIO	16 175	14 484	14 509	-10.3	0.2	--	--
SÃO PAULO	ÁREA I	61 416	60 920	60 920	-0.8	0.0	4.8	4.8
	ÁREA II	61 316	60 788	60 788	-0.9	0.0	5.0	5.0
	PRODUÇÃO	1 592 208	1 384 562	1 384 562	-13.0	0.0	8.3	7.3
	REND. MÉDIO	25 967	22 777	22 777	-12.3	0.0	--	--



**MANDIOCA**

**Julho 2024**

GRANDES REGIÕES E UNIDADES DA FEDERAÇÃO	VARIÁVEL	SAFRA 2023	SAFRA 2024		VARIÇÃO (%)		PARTICIPAÇÃO	
			JUNHO	JULHO	ANUAL	MENSAL	SAFRA 2023	SAFRA 2024
SUL	ÁREA I	206 040	205 817	205 853	-0.1	0.0	16.2	16.3
	ÁREA II	196 811	196 408	195 175	-0.8	-0.6	15.9	15.9
	PRODUÇÃO	4 493 678	4 769 583	4 685 281	4.3	-1.8	23.5	24.6
	REND. MÉDIO	22 832	24 284	24 006	5.1	-1.1	--	--
PARANÁ	ÁREA I	138 500	139 600	139 700	0.9	0.1	10.9	11.1
	ÁREA II	138 500	139 600	139 700	0.9	0.1	11.2	11.4
	PRODUÇÃO	3 483 300	3 748 200	3 738 700	7.3	-0.3	18.2	19.6
	REND. MÉDIO	25 150	26 850	26 762	6.4	-0.3	--	--
SANTA CATARINA	ÁREA I	14 652	14 680	14 680	0.2	0.0	1.2	1.2
	ÁREA II	14 634	14 528	14 528	-0.7	0.0	1.2	1.2
	PRODUÇÃO	303 577	292 103	292 103	-3.8	0.0	1.6	1.5
	REND. MÉDIO	20 745	20 106	20 106	-3.1	0.0	--	--
RIO GRANDE DO SUL	ÁREA I	52 888	51 537	51 473	-2.7	-0.1	4.2	4.1
	ÁREA II	43 677	42 280	40 947	-6.3	-3.2	3.5	3.3
	PRODUÇÃO	706 801	729 280	654 478	-7.4	-10.3	3.7	3.4
	REND. MÉDIO	16 182	17 249	15 984	-1.2	-7.3	--	--
CENTRO-OESTE	ÁREA I	83 176	82 829	83 376	0.2	0.7	6.5	6.6
	ÁREA II	83 105	82 815	83 337	0.3	0.6	6.7	6.8
	PRODUÇÃO	1 631 780	1 689 745	1 707 191	4.6	1.0	8.5	9.0
	REND. MÉDIO	19 635	20 404	20 485	4.3	0.4	--	--
MATO GROSSO DO SUL	ÁREA I	52 083	53 989	55 094	5.8	2.0	4.1	4.4
	ÁREA II	52 064	53 989	55 069	5.8	2.0	4.2	4.5
	PRODUÇÃO	1 157 134	1 249 062	1 275 269	10.2	2.1	6.0	6.7
	REND. MÉDIO	22 225	23 135	23 158	4.2	0.1	--	--
MATO GROSSO	ÁREA I	17 973	15 203	14 645	-18.5	-3.7	1.4	1.2
	ÁREA II	17 921	15 189	14 631	-18.4	-3.7	1.4	1.2
	PRODUÇÃO	266 563	221 253	212 492	-20.3	-4.0	1.4	1.1
	REND. MÉDIO	14 874	14 567	14 523	-2.4	-0.3	--	--
GOIÁS	ÁREA I	11 870	12 387	12 387	4.4	0.0	0.9	1.0
	ÁREA II	11 870	12 387	12 387	4.4	0.0	1.0	1.0
	PRODUÇÃO	188 400	199 794	199 794	6.0	0.0	1.0	1.0
	REND. MÉDIO	15 872	16 129	16 129	1.6	0.0	--	--
DISTRITO FEDERAL	ÁREA I	1 250	1 250	1 250	0.0	0.0	0.1	0.1
	ÁREA II	1 250	1 250	1 250	0.0	0.0	0.1	0.1
	PRODUÇÃO	19 683	19 636	19 636	-0.2	0.0	0.1	0.1
	REND. MÉDIO	15 746	15 709	15 709	-0.2	0.0	--	--

Nota - Área (ha), Produção (t) e Rendimento Médio (kg/ha).

Para as Unidades da Federação que, por força do calendário agrícola, ainda não dispõem das estimativas iniciais, os dados correspondem a uma projeção obtida a partir das informações de anos anteriores.

ÁREA I é a área plantada.

ÁREA II é a área colhida ou a ser colhida.

Fonte: IBGE, Diretoria de Pesquisas, Coordenação de Estatísticas Agropecuárias, Levantamento Sistemático da Produção Agrícola, Julho/2024.

MILHO (em grão) - TOTAL

Julho 2024

GRANDES REGIÕES E UNIDADES DA FEDERAÇÃO	VARIÁVEL	SAFRA 2023	SAFRA 2024		VARIÇÃO (%)		PARTICIPAÇÃO	
			JUNHO	JULHO	ANUAL	MENSAL	SAFRA 2023	SAFRA 2024
TOTAL	ÁREA I	22 290 452	21 138 575	21 516 927	-3.5	1.8	100.0	100.0
	ÁREA II	22 104 334	21 029 615	21 392 279	-3.2	1.7	100.0	100.0
	PRODUÇÃO	131 085 011	113 654 770	117 564 981	-10.3	3.4	100.0	100.0
	REND. MÉDIO	5 930	5 405	5 496	-7.3	1.7	--	--
NORTE	ÁREA I	1 274 174	1 463 572	1 493 526	17.2	2.0	5.7	6.9
	ÁREA II	1 273 901	1 454 184	1 492 362	17.1	2.6	5.8	7.0
	PRODUÇÃO	5 491 583	6 186 097	6 382 085	16.2	3.2	4.2	5.4
	REND. MÉDIO	4 311	4 254	4 276	-0.8	0.5	--	--
RONDÔNIA	ÁREA I	356 552	368 378	376 925	5.7	2.3	1.6	1.8
	ÁREA II	356 373	359 096	375 847	5.5	4.7	1.6	1.8
	PRODUÇÃO	1 704 245	1 633 189	1 673 543	-1.8	2.5	1.3	1.4
	REND. MÉDIO	4 782	4 548	4 453	-6.9	-2.1	--	--
ACRE	ÁREA I	40 831	38 615	38 615	-5.4	0.0	0.2	0.2
	ÁREA II	40 831	38 615	38 615	-5.4	0.0	0.2	0.2
	PRODUÇÃO	139 308	126 012	126 012	-9.5	0.0	0.1	0.1
	REND. MÉDIO	3 412	3 263	3 263	-4.4	0.0	--	--
AMAZONAS	ÁREA I	3 450	2 415	2 931	-15.0	21.4	0.0	0.0
	ÁREA II	3 450	2 345	2 856	-17.2	21.8	0.0	0.0
	PRODUÇÃO	8 280	5 557	6 548	-20.9	17.8	0.0	0.0
	REND. MÉDIO	2 400	2 370	2 293	-4.5	-3.2	--	--
RORAIMA	ÁREA I	15 520	15 520	15 520	0.0	0.0	0.1	0.1
	ÁREA II	15 520	15 520	15 520	0.0	0.0	0.1	0.1
	PRODUÇÃO	97 390	45 458	80 704	-17.1	77.5	0.1	0.1
	REND. MÉDIO	6 275	2 929	5 200	-17.1	77.5	--	--
PARÁ	ÁREA I	440 965	561 273	561 881	27.4	0.1	2.0	2.6
	ÁREA II	440 965	561 273	561 881	27.4	0.1	2.0	2.6
	PRODUÇÃO	1 569 821	2 178 665	2 176 446	38.6	-0.1	1.2	1.9
	REND. MÉDIO	3 560	3 882	3 873	8.8	-0.2	--	--
AMAPÁ	ÁREA I	2 388	2 296	2 270	-4.9	-1.1	0.0	0.0
	ÁREA II	2 294	2 270	2 269	-1.1	-0.0	0.0	0.0
	PRODUÇÃO	2 217	2 243	2 224	0.3	-0.8	0.0	0.0
	REND. MÉDIO	966	988	980	1.4	-0.8	--	--
TOCANTINS	ÁREA I	414 468	475 075	495 384	19.5	4.3	1.9	2.3
	ÁREA II	414 468	475 065	495 374	19.5	4.3	1.9	2.3
	PRODUÇÃO	1 970 322	2 194 973	2 316 608	17.6	5.5	1.5	2.0
	REND. MÉDIO	4 754	4 620	4 676	-1.6	1.2	--	--
NORDESTE	ÁREA I	3 025 489	2 726 915	2 734 849	-9.6	0.3	13.6	12.7
	ÁREA II	2 848 501	2 660 498	2 667 082	-6.4	0.2	12.9	12.5
	PRODUÇÃO	9 863 382	8 248 619	8 241 343	-16.4	-0.1	7.5	7.0
	REND. MÉDIO	3 463	3 100	3 090	-10.8	-0.3	--	--
MARANHÃO	ÁREA I	531 643	502 472	501 146	-5.7	-0.3	2.4	2.3
	ÁREA II	531 643	502 472	501 146	-5.7	-0.3	2.4	2.3
	PRODUÇÃO	2 479 323	2 312 640	2 310 227	-6.8	-0.1	1.9	2.0
	REND. MÉDIO	4 664	4 603	4 610	-1.2	0.2	--	--
PIAUI	ÁREA I	602 284	445 040	445 040	-26.1	0.0	2.7	2.1
	ÁREA II	587 849	436 546	436 546	-25.7	0.0	2.7	2.0
	PRODUÇÃO	2 756 503	1 783 649	1 783 649	-35.3	0.0	2.1	1.5
	REND. MÉDIO	4 689	4 086	4 086	-12.9	0.0	--	--

**MILHO (em grão) - TOTAL**

**Julho 2024**

GRANDES REGIÕES E UNIDADES DA FEDERAÇÃO	VARIÁVEL	SAFRA 2023	SAFRA 2024		VARIÇÃO (%)		PARTICIPAÇÃO	
			JUNHO	JULHO	ANUAL	MENSAL	SAFRA 2023	SAFRA 2024
CEARÁ	ÁREA I	600 328	593 673	594 205	-1.0	0.1	2.7	2.8
	ÁREA II	599 608	593 673	594 205	-0.9	0.1	2.7	2.8
	PRODUÇÃO	359 724	565 551	537 431	49.4	-5.0	0.3	0.5
	REND. MÉDIO	600	953	904	50.7	-5.1	--	--
RIO GRANDE DO NORTE	ÁREA I	65 984	68 851	67 347	2.1	-2.2	0.3	0.3
	ÁREA II	44 262	52 212	48 688	10.0	-6.7	0.2	0.2
	PRODUÇÃO	24 726	27 853	23 063	-6.7	-17.2	0.0	0.0
	REND. MÉDIO	559	533	474	-15.2	-11.1	--	--
PARAÍBA	ÁREA I	101 439	107 144	106 315	4.8	-0.8	0.5	0.5
	ÁREA II	89 775	107 144	102 802	14.5	-4.1	0.4	0.5
	PRODUÇÃO	42 097	121 773	73 876	75.5	-39.3	0.0	0.1
	REND. MÉDIO	469	1 137	719	53.3	-36.8	--	--
PERNAMBUCO	ÁREA I	187 096	192 756	193 456	3.4	0.4	0.8	0.9
	ÁREA II	84 765	156 382	156 355	84.5	-0.0	0.4	0.7
	PRODUÇÃO	46 331	156 914	156 366	237.5	-0.3	0.0	0.1
	REND. MÉDIO	547	1 003	1 000	82.8	-0.3	--	--
ALAGOAS	ÁREA I	53 803	62 027	50 053	-7.0	-19.3	0.2	0.2
	ÁREA II	32 597	62 027	50 053	53.6	-19.3	0.1	0.2
	PRODUÇÃO	72 807	133 532	122 207	67.9	-8.5	0.1	0.1
	REND. MÉDIO	2 234	2 153	2 442	9.3	13.4	--	--
SERGIPE	ÁREA I	184 912	184 452	186 787	1.0	1.3	0.8	0.9
	ÁREA II	180 002	179 542	186 787	3.8	4.0	0.8	0.9
	PRODUÇÃO	986 951	914 407	983 434	-0.4	7.5	0.8	0.8
	REND. MÉDIO	5 483	5 093	5 265	-4.0	3.4	--	--
BAHIA	ÁREA I	698 000	570 500	590 500	-15.4	3.5	3.1	2.7
	ÁREA II	698 000	570 500	590 500	-15.4	3.5	3.2	2.8
	PRODUÇÃO	3 094 920	2 232 300	2 251 090	-27.3	0.8	2.4	1.9
	REND. MÉDIO	4 434	3 913	3 812	-14.0	-2.6	--	--
SUDESTE	ÁREA I	2 029 116	1 885 785	1 886 909	-7.0	0.1	9.1	8.8
	ÁREA II	2 027 296	1 858 641	1 859 765	-8.3	0.1	9.2	8.7
	PRODUÇÃO	12 848 208	10 849 186	10 828 454	-15.7	-0.2	9.8	9.2
	REND. MÉDIO	6 338	5 837	5 822	-8.1	-0.3	--	--
MINAS GERAIS	ÁREA I	1 228 588	1 100 080	1 101 354	-10.4	0.1	5.5	5.1
	ÁREA II	1 228 338	1 077 716	1 078 990	-12.2	0.1	5.6	5.0
	PRODUÇÃO	8 296 982	6 642 151	6 622 249	-20.2	-0.3	6.3	5.6
	REND. MÉDIO	6 755	6 163	6 137	-9.1	-0.4	--	--
ESPÍRITO SANTO	ÁREA I	18 345	16 782	16 782	-8.5	0.0	0.1	0.1
	ÁREA II	18 305	16 762	16 762	-8.4	0.0	0.1	0.1
	PRODUÇÃO	67 412	58 904	58 904	-12.6	0.0	0.1	0.1
	REND. MÉDIO	3 683	3 514	3 514	-4.6	0.0	--	--
RIO DE JANEIRO	ÁREA I	2 237	2 330	2 180	-2.5	-6.4	0.0	0.0
	ÁREA II	2 237	2 330	2 180	-2.5	-6.4	0.0	0.0
	PRODUÇÃO	11 874	12 383	11 553	-2.7	-6.7	0.0	0.0
	REND. MÉDIO	5 308	5 315	5 300	-0.2	-0.3	--	--
SÃO PAULO	ÁREA I	779 946	766 593	766 593	-1.7	0.0	3.5	3.6
	ÁREA II	778 416	761 833	761 833	-2.1	0.0	3.5	3.6
	PRODUÇÃO	4 471 940	4 135 748	4 135 748	-7.5	0.0	3.4	3.5
	REND. MÉDIO	5 745	5 429	5 429	-5.5	0.0	--	--

**MILHO (em grão) - TOTAL**

**Julho 2024**

GRANDES REGIÕES E UNIDADES DA FEDERAÇÃO	VARIÁVEL	SAFRA 2023	SAFRA 2024		VARIÇÃO (%)		PARTICIPAÇÃO	
			JUNHO	JULHO	ANUAL	MENSAL	SAFRA 2023	SAFRA 2024
SUL	ÁREA I	3 909 446	3 824 477	3 912 532	0.1	2.3	17.5	18.2
	ÁREA II	3 902 464	3 818 869	3 901 962	-0.0	2.2	17.7	18.2
	PRODUÇÃO	24 508 564	22 251 286	22 074 555	-9.9	-0.8	18.7	18.8
	REND. MÉDIO	6 280	5 827	5 657	-9.9	-2.9	--	--
PARANÁ	ÁREA I	2 758 800	2 718 900	2 808 100	1.8	3.3	12.4	13.1
	ÁREA II	2 758 800	2 718 900	2 808 100	1.8	3.3	12.5	13.1
	PRODUÇÃO	17 958 800	15 505 800	15 506 700	-13.7	0.0	13.7	13.2
	REND. MÉDIO	6 510	5 703	5 522	-15.2	-3.2	--	--
SANTA CATARINA	ÁREA I	327 980	295 516	295 516	-9.9	0.0	1.5	1.4
	ÁREA II	327 836	295 062	295 062	-10.0	0.0	1.5	1.4
	PRODUÇÃO	2 589 386	2 067 453	2 067 453	-20.2	0.0	2.0	1.8
	REND. MÉDIO	7 898	7 007	7 007	-11.3	0.0	--	--
RIO GRANDE DO SUL	ÁREA I	822 666	810 061	808 916	-1.7	-0.1	3.7	3.8
	ÁREA II	815 828	804 907	798 800	-2.1	-0.8	3.7	3.7
	PRODUÇÃO	3 960 378	4 678 033	4 500 402	13.6	-3.8	3.0	3.8
	REND. MÉDIO	4 854	5 812	5 634	16.1	-3.1	--	--
CENTRO-OESTE	ÁREA I	12 052 227	11 237 826	11 489 111	-4.7	2.2	54.1	53.4
	ÁREA II	12 052 172	11 237 423	11 471 108	-4.8	2.1	54.5	53.6
	PRODUÇÃO	78 373 274	66 119 582	70 038 544	-10.6	5.9	59.8	59.6
	REND. MÉDIO	6 503	5 884	6 106	-6.1	3.8	--	--
MATO GROSSO DO SUL	ÁREA I	2 398 946	2 299 142	2 215 395	-7.7	-3.6	10.8	10.3
	ÁREA II	2 398 891	2 299 142	2 197 895	-8.4	-4.4	10.9	10.3
	PRODUÇÃO	13 468 542	9 717 154	9 293 104	-31.0	-4.4	10.3	7.9
	REND. MÉDIO	5 614	4 226	4 228	-24.7	0.0	--	--
MATO GROSSO	ÁREA I	7 496 161	6 800 636	7 135 668	-4.8	4.9	33.6	33.2
	ÁREA II	7 496 161	6 800 636	7 135 568	-4.8	4.9	33.9	33.4
	PRODUÇÃO	50 543 494	42 924 146	47 288 158	-6.4	10.2	38.6	40.2
	REND. MÉDIO	6 743	6 312	6 627	-1.7	5.0	--	--
GOIÁS	ÁREA I	2 101 620	2 085 048	2 085 048	-0.8	0.0	9.4	9.7
	ÁREA II	2 101 620	2 084 645	2 084 645	-0.8	0.0	9.5	9.7
	PRODUÇÃO	14 048 839	13 129 550	13 129 550	-6.5	0.0	10.7	11.2
	REND. MÉDIO	6 685	6 298	6 298	-5.8	0.0	--	--
DISTRITO FEDERAL	ÁREA I	55 500	53 000	53 000	-4.5	0.0	0.2	0.2
	ÁREA II	55 500	53 000	53 000	-4.5	0.0	0.3	0.2
	PRODUÇÃO	312 399	348 732	327 732	4.9	-6.0	0.2	0.3
	REND. MÉDIO	5 629	6 580	6 184	9.9	-6.0	--	--

Nota - Área (ha), Produção (t) e Rendimento Médio (kg/ha).

Para as Unidades da Federação que, por força do calendário agrícola, ainda não dispõem das estimativas iniciais, os dados correspondem a uma projeção obtida a partir das informações de anos anteriores.

ÁREA I é a área plantada.

ÁREA II é a área colhida ou a ser colhida.

Fonte: IBGE, Diretoria de Pesquisas, Coordenação de Estatísticas Agropecuárias, Levantamento Sistemático da Produção Agrícola, Julho/2024.

MILHO (em grão) 1ª safra

Julho 2024

GRANDES REGIÕES E UNIDADES DA FEDERAÇÃO	VARIÁVEL	SAFRA 2023	SAFRA 2024		VARIÇÃO (%)		PARTICIPAÇÃO	
			JUNHO	JULHO	ANUAL	MENSAL	SAFRA 2023	SAFRA 2024
<b>TOTAL</b>	ÁREA I	5 312 116	4 806 501	4 811 708	-9.4	0.1	100.0	100.0
	ÁREA II	5 173 335	4 726 710	4 720 715	-8.7	-0.1	100.0	100.0
	PRODUÇÃO	27 738 515	23 570 728	23 389 673	-15.7	-0.8	100.0	100.0
	REND. MÉDIO	5 362	4 987	4 955	-7.6	-0.6	--	--
<b>NORTE</b>	ÁREA I	406 061	336 909	341 683	-15.9	1.4	7.6	7.1
	ÁREA II	405 852	336 685	341 479	-15.9	1.4	7.8	7.2
	PRODUÇÃO	1 540 305	1 136 828	1 193 765	-22.5	5.0	5.6	5.1
	REND. MÉDIO	3 795	3 377	3 496	-7.9	3.5	--	--
RONDÔNIA	ÁREA I	22 749	18 712	18 915	-16.9	1.1	0.4	0.4
	ÁREA II	22 634	18 594	18 797	-17.0	1.1	0.4	0.4
	PRODUÇÃO	82 543	70 000	71 188	-13.8	1.7	0.3	0.3
	REND. MÉDIO	3 647	3 765	3 787	3.8	0.6	--	--
ACRE	ÁREA I	29 890	29 730	29 730	-0.5	0.0	0.6	0.6
	ÁREA II	29 890	29 730	29 730	-0.5	0.0	0.6	0.6
	PRODUÇÃO	90 371	87 257	87 257	-3.4	0.0	0.3	0.4
	REND. MÉDIO	3 023	2 935	2 935	-2.9	0.0	--	--
AMAZONAS	ÁREA I	3 450	2 415	2 931	-15.0	21.4	0.1	0.1
	ÁREA II	3 450	2 345	2 856	-17.2	21.8	0.1	0.1
	PRODUÇÃO	8 280	5 557	6 548	-20.9	17.8	0.0	0.0
	REND. MÉDIO	2 400	2 370	2 293	-4.5	-3.2	--	--
RORAIMA	ÁREA I	15 520	15 520	15 520	0.0	0.0	0.3	0.3
	ÁREA II	15 520	15 520	15 520	0.0	0.0	0.3	0.3
	PRODUÇÃO	97 390	45 458	80 704	-17.1	77.5	0.4	0.3
	REND. MÉDIO	6 275	2 929	5 200	-17.1	77.5	--	--
PARÁ	ÁREA I	205 420	200 423	201 031	-2.1	0.3	3.9	4.2
	ÁREA II	205 420	200 423	201 031	-2.1	0.3	4.0	4.3
	PRODUÇÃO	733 083	630 902	628 683	-14.2	-0.4	2.6	2.7
	REND. MÉDIO	3 569	3 148	3 127	-12.4	-0.7	--	--
AMAPÁ	ÁREA I	2 388	2 296	2 270	-4.9	-1.1	0.0	0.0
	ÁREA II	2 294	2 270	2 269	-1.1	-0.0	0.0	0.0
	PRODUÇÃO	2 217	2 243	2 224	0.3	-0.8	0.0	0.0
	REND. MÉDIO	966	988	980	1.4	-0.8	--	--
TOCANTINS	ÁREA I	126 644	67 813	71 286	-43.7	5.1	2.4	1.5
	ÁREA II	126 644	67 803	71 276	-43.7	5.1	2.4	1.5
	PRODUÇÃO	526 421	295 411	317 161	-39.8	7.4	1.9	1.4
	REND. MÉDIO	4 157	4 357	4 450	7.0	2.1	--	--
<b>NORDESTE</b>	ÁREA I	2 088 502	1 886 769	1 884 341	-9.8	-0.1	39.3	39.2
	ÁREA II	1 957 272	1 836 057	1 827 369	-6.6	-0.5	37.8	38.7
	PRODUÇÃO	6 435 857	5 379 398	5 298 106	-17.7	-1.5	23.2	22.7
	REND. MÉDIO	3 288	2 930	2 899	-11.8	-1.1	--	--
MARANHÃO	ÁREA I	318 085	311 361	310 035	-2.5	-0.4	6.0	6.4
	ÁREA II	318 085	311 361	310 035	-2.5	-0.4	6.1	6.6
	PRODUÇÃO	1 595 164	1 562 222	1 559 809	-2.2	-0.2	5.8	6.7
	REND. MÉDIO	5 015	5 017	5 031	0.3	0.3	--	--
PIAUI	ÁREA I	456 325	381 020	381 020	-16.5	0.0	8.6	7.9
	ÁREA II	441 890	372 526	372 526	-15.7	0.0	8.5	7.9
	PRODUÇÃO	2 046 297	1 459 408	1 459 408	-28.7	0.0	7.4	6.2
	REND. MÉDIO	4 631	3 918	3 918	-15.4	0.0	--	--

MILHO (em grão) 1ª safra

Julho 2024

GRANDES REGIÕES E UNIDADES DA FEDERAÇÃO	VARIÁVEL	SAFRA 2023	SAFRA 2024		VARIÇÃO (%)		PARTICIPAÇÃO	
			JUNHO	JULHO	ANUAL	MENSAL	SAFRA 2023	SAFRA 2024
CEARÁ	ÁREA I	600 188	593 573	594 104	-1.0	0.1	11.3	12.3
	ÁREA II	599 468	593 573	594 104	-0.9	0.1	11.6	12.6
	PRODUÇÃO	358 638	565 101	536 976	49.7	-5.0	1.3	2.3
	REND. MÉDIO	598	952	904	51.2	-5.0	--	--
RIO GRANDE DO NORTE	ÁREA I	65 984	68 851	67 347	2.1	-2.2	1.2	1.4
	ÁREA II	44 262	52 212	48 688	10.0	-6.7	0.9	1.0
	PRODUÇÃO	24 726	27 853	23 063	-6.7	-17.2	0.1	0.1
	REND. MÉDIO	559	533	474	-15.2	-11.1	--	--
PARAÍBA	ÁREA I	101 439	107 144	106 315	4.8	-0.8	1.9	2.2
	ÁREA II	89 775	107 144	102 802	14.5	-4.1	1.7	2.2
	PRODUÇÃO	42 097	121 773	73 876	75.5	-39.3	0.2	0.3
	REND. MÉDIO	469	1 137	719	53.3	-36.8	--	--
PERNAMBUCO	ÁREA I	118 481	124 320	125 020	5.5	0.6	2.2	2.6
	ÁREA II	35 792	98 741	98 714	175.8	-0.0	0.7	2.1
	PRODUÇÃO	19 215	91 951	93 884	388.6	2.1	0.1	0.4
	REND. MÉDIO	537	931	951	77.1	2.1	--	--
BAHIA	ÁREA I	428 000	300 500	300 500	-29.8	0.0	8.1	6.2
	ÁREA II	428 000	300 500	300 500	-29.8	0.0	8.3	6.4
	PRODUÇÃO	2 349 720	1 551 090	1 551 090	-34.0	0.0	8.5	6.6
	REND. MÉDIO	5 490	5 162	5 162	-6.0	0.0	--	--
SUDESTE	ÁREA I	1 020 468	925 221	926 241	-9.2	0.1	19.2	19.2
	ÁREA II	1 020 148	902 377	903 397	-11.4	0.1	19.7	19.1
	PRODUÇÃO	7 288 281	5 820 893	5 826 722	-20.1	0.1	26.3	24.9
	REND. MÉDIO	7 144	6 451	6 450	-9.7	-0.0	--	--
MINAS GERAIS	ÁREA I	698 308	623 442	624 462	-10.6	0.2	13.1	13.0
	ÁREA II	698 058	601 078	602 098	-13.7	0.2	13.5	12.8
	PRODUÇÃO	5 201 123	4 144 100	4 149 929	-20.2	0.1	18.8	17.7
	REND. MÉDIO	7 451	6 894	6 892	-7.5	-0.0	--	--
ESPÍRITO SANTO	ÁREA I	15 022	13 774	13 774	-8.3	0.0	0.3	0.3
	ÁREA II	14 982	13 754	13 754	-8.2	0.0	0.3	0.3
	PRODUÇÃO	50 112	45 272	45 272	-9.7	0.0	0.2	0.2
	REND. MÉDIO	3 345	3 292	3 292	-1.6	0.0	--	--
RIO DE JANEIRO	ÁREA I	1 652	1 545	1 545	-6.5	0.0	0.0	0.0
	ÁREA II	1 652	1 545	1 545	-6.5	0.0	0.0	0.0
	PRODUÇÃO	7 688	7 021	7 021	-8.7	0.0	0.0	0.0
	REND. MÉDIO	4 654	4 544	4 544	-2.4	0.0	--	--
SÃO PAULO	ÁREA I	305 486	286 460	286 460	-6.2	0.0	5.8	6.0
	ÁREA II	305 456	286 000	286 000	-6.4	0.0	5.9	6.1
	PRODUÇÃO	2 029 358	1 624 500	1 624 500	-20.0	0.0	7.3	6.9
	REND. MÉDIO	6 644	5 680	5 680	-14.5	0.0	--	--
SUL	ÁREA I	1 518 516	1 393 125	1 390 780	-8.4	-0.2	28.6	28.9
	ÁREA II	1 511 534	1 387 517	1 380 210	-8.7	-0.5	29.2	29.2
	PRODUÇÃO	10 274 893	9 245 774	9 055 543	-11.9	-2.1	37.0	38.7
	REND. MÉDIO	6 798	6 664	6 561	-3.5	-1.5	--	--
PARANÁ	ÁREA I	379 100	297 200	296 000	-21.9	-0.4	7.1	6.2
	ÁREA II	379 100	297 200	296 000	-21.9	-0.4	7.3	6.3
	PRODUÇÃO	3 782 300	2 555 600	2 543 000	-32.8	-0.5	13.6	10.9
	REND. MÉDIO	9 977	8 599	8 591	-13.9	-0.1	--	--

**MILHO (em grão) 1ª safra**

**Julho 2024**

GRANDES REGIÕES E UNIDADES DA FEDERAÇÃO	VARIÁVEL	SAFRA 2023	SAFRA 2024		VARIÇÃO (%)		PARTICIPAÇÃO	
			JUNHO	JULHO	ANUAL	MENSAL	SAFRA 2023	SAFRA 2024
SANTA CATARINA	ÁREA I	316 750	285 864	285 864	-9.8	0.0	6.0	5.9
	ÁREA II	316 606	285 410	285 410	-9.9	0.0	6.1	6.0
	PRODUÇÃO	2 532 215	2 012 141	2 012 141	-20.5	0.0	9.1	8.6
	REND. MÉDIO	7 998	7 050	7 050	-11.9	0.0	--	--
RIO GRANDE DO SUL	ÁREA I	822 666	810 061	808 916	-1.7	-0.1	15.5	16.8
	ÁREA II	815 828	804 907	798 800	-2.1	-0.8	15.8	16.9
	PRODUÇÃO	3 960 378	4 678 033	4 500 402	13.6	-3.8	14.3	19.2
	REND. MÉDIO	4 854	5 812	5 634	16.1	-3.1	--	--
CENTRO-OESTE	ÁREA I	278 569	264 477	268 663	-3.6	1.6	5.2	5.6
	ÁREA II	278 529	264 074	268 260	-3.7	1.6	5.4	5.7
	PRODUÇÃO	2 199 179	1 987 835	2 015 537	-8.4	1.4	7.9	8.6
	REND. MÉDIO	7 896	7 528	7 513	-4.9	-0.2	--	--
MATO GROSSO DO SUL	ÁREA I	21 743	15 674	15 854	-27.1	1.1	0.4	0.3
	ÁREA II	21 703	15 674	15 854	-27.0	1.1	0.4	0.3
	PRODUÇÃO	178 832	126 588	128 532	-28.1	1.5	0.6	0.5
	REND. MÉDIO	8 240	8 076	8 107	-1.6	0.4	--	--
MATO GROSSO	ÁREA I	71 597	64 265	68 271	-4.6	6.2	1.3	1.4
	ÁREA II	71 597	64 265	68 271	-4.6	6.2	1.4	1.4
	PRODUÇÃO	422 898	374 203	399 961	-5.4	6.9	1.5	1.7
	REND. MÉDIO	5 907	5 823	5 858	-0.8	0.6	--	--
GOIÁS	ÁREA I	172 729	169 538	169 538	-1.8	0.0	3.3	3.5
	ÁREA II	172 729	169 135	169 135	-2.1	0.0	3.3	3.6
	PRODUÇÃO	1 477 449	1 352 044	1 352 044	-8.5	0.0	5.3	5.8
	REND. MÉDIO	8 554	7 994	7 994	-6.5	0.0	--	--
DISTRITO FEDERAL	ÁREA I	12 500	15 000	15 000	20.0	0.0	0.2	0.3
	ÁREA II	12 500	15 000	15 000	20.0	0.0	0.2	0.3
	PRODUÇÃO	120 000	135 000	135 000	12.5	0.0	0.4	0.6
	REND. MÉDIO	9 600	9 000	9 000	-6.2	0.0	--	--

Nota - Área (ha), Produção (t) e Rendimento Médio (kg/ha).

Para as Unidades da Federação que, por força do calendário agrícola, ainda não dispõem das estimativas iniciais, os dados correspondem a uma projeção obtida a partir das informações de anos anteriores.

ÁREA I é a área plantada.

ÁREA II é a área colhida ou a ser colhida.

Fonte: IBGE, Diretoria de Pesquisas, Coordenação de Estatísticas Agropecuárias, Levantamento Sistemático da Produção Agrícola, Julho/2024.

MILHO (em grão) 2ª safra

Julho 2024

GRANDES REGIÕES E UNIDADES DA FEDERAÇÃO	VARIÁVEL	SAFRA 2023	SAFRA 2024		VARIÇÃO (%)		PARTICIPAÇÃO	
			JUNHO	JULHO	ANUAL	MENSAL	SAFRA 2023	SAFRA 2024
TOTAL	ÁREA I	16 978 336	16 332 074	16 705 219	-1.6	2.3	100.0	100.0
	ÁREA II	16 930 999	16 302 905	16 671 564	-1.5	2.3	100.0	100.0
	PRODUÇÃO	103 346 496	90 084 042	94 175 308	-8.9	4.5	100.0	100.0
	REND. MÉDIO	6 104	5 526	5 649	-7.5	2.2	--	--
NORTE	ÁREA I	868 113	1 126 663	1 151 843	32.7	2.2	5.1	6.9
	ÁREA II	868 049	1 117 499	1 150 883	32.6	3.0	5.1	6.9
	PRODUÇÃO	3 951 278	5 049 269	5 188 320	31.3	2.8	3.8	5.5
	REND. MÉDIO	4 552	4 518	4 508	-1.0	-0.2	--	--
RONDÔNIA	ÁREA I	333 803	349 666	358 010	7.3	2.4	2.0	2.1
	ÁREA II	333 739	340 502	357 050	7.0	4.9	2.0	2.1
	PRODUÇÃO	1 621 702	1 563 189	1 602 355	-1.2	2.5	1.6	1.7
	REND. MÉDIO	4 859	4 591	4 488	-7.6	-2.2	--	--
ACRE	ÁREA I	10 941	8 885	8 885	-18.8	0.0	0.1	0.1
	ÁREA II	10 941	8 885	8 885	-18.8	0.0	0.1	0.1
	PRODUÇÃO	48 937	38 755	38 755	-20.8	0.0	0.0	0.0
	REND. MÉDIO	4 473	4 362	4 362	-2.5	0.0	--	--
PARÁ	ÁREA I	235 545	360 850	360 850	53.2	0.0	1.4	2.2
	ÁREA II	235 545	360 850	360 850	53.2	0.0	1.4	2.2
	PRODUÇÃO	836 738	1 547 763	1 547 763	85.0	0.0	0.8	1.6
	REND. MÉDIO	3 552	4 289	4 289	20.7	0.0	--	--
TOCANTINS	ÁREA I	287 824	407 262	424 098	47.3	4.1	1.7	2.5
	ÁREA II	287 824	407 262	424 098	47.3	4.1	1.7	2.5
	PRODUÇÃO	1 443 901	1 899 562	1 999 447	38.5	5.3	1.4	2.1
	REND. MÉDIO	5 017	4 664	4 715	-6.0	1.1	--	--
NORDESTE	ÁREA I	936 987	840 146	850 508	-9.2	1.2	5.5	5.1
	ÁREA II	891 229	824 441	839 713	-5.8	1.9	5.3	5.0
	PRODUÇÃO	3 427 525	2 869 221	2 943 237	-14.1	2.6	3.3	3.1
	REND. MÉDIO	3 846	3 480	3 505	-8.9	0.7	--	--
MARANHÃO	ÁREA I	213 558	191 111	191 111	-10.5	0.0	1.3	1.1
	ÁREA II	213 558	191 111	191 111	-10.5	0.0	1.3	1.1
	PRODUÇÃO	884 159	750 418	750 418	-15.1	0.0	0.9	0.8
	REND. MÉDIO	4 140	3 927	3 927	-5.1	0.0	--	--
PIAUI	ÁREA I	145 959	64 020	64 020	-56.1	0.0	0.9	0.4
	ÁREA II	145 959	64 020	64 020	-56.1	0.0	0.9	0.4
	PRODUÇÃO	710 206	324 241	324 241	-54.3	0.0	0.7	0.3
	REND. MÉDIO	4 866	5 065	5 065	4.1	0.0	--	--
CEARÁ	ÁREA I	140	100	101	-27.9	1.0	0.0	0.0
	ÁREA II	140	100	101	-27.9	1.0	0.0	0.0
	PRODUÇÃO	1 086	450	455	-58.1	1.1	0.0	0.0
	REND. MÉDIO	7 757	4 500	4 505	-41.9	0.1	--	--
PERNAMBUCO	ÁREA I	68 615	68 436	68 436	-0.3	0.0	0.4	0.4
	ÁREA II	48 973	57 641	57 641	17.7	0.0	0.3	0.3
	PRODUÇÃO	27 116	64 963	62 482	130.4	-3.8	0.0	0.1
	REND. MÉDIO	554	1 127	1 084	95.7	-3.8	--	--
ALAGOAS	ÁREA I	53 803	62 027	50 053	-7.0	-19.3	0.3	0.3
	ÁREA II	32 597	62 027	50 053	53.6	-19.3	0.2	0.3
	PRODUÇÃO	72 807	133 532	122 207	67.9	-8.5	0.1	0.1
	REND. MÉDIO	2 234	2 153	2 442	9.3	13.4	--	--



MILHO (em grão) 2ª safra

Julho 2024

GRANDES REGIÕES E UNIDADES DA FEDERAÇÃO	VARIÁVEL	SAFRA 2023	SAFRA 2024		VARIACÃO (%)		PARTICIPAÇÃO	
			JUNHO	JULHO	ANUAL	MENSAL	SAFRA 2023	SAFRA 2024
SERGIPE	ÁREA I	184 912	184 452	186 787	1.0	1.3	1.1	1.1
	ÁREA II	180 002	179 542	186 787	3.8	4.0	1.1	1.1
	PRODUÇÃO	986 951	914 407	983 434	-0.4	7.5	1.0	1.0
	REND. MÉDIO	5 483	5 093	5 265	-4.0	3.4	--	--
BAHIA	ÁREA I	270 000	270 000	290 000	7.4	7.4	1.6	1.7
	ÁREA II	270 000	270 000	290 000	7.4	7.4	1.6	1.7
	PRODUÇÃO	745 200	681 210	700 000	-6.1	2.8	0.7	0.7
	REND. MÉDIO	2 760	2 523	2 414	-12.5	-4.3	--	--
SUDESTE	ÁREA I	1 008 648	960 564	960 668	-4.8	0.0	5.9	5.8
	ÁREA II	1 007 148	956 264	956 368	-5.0	0.0	5.9	5.7
	PRODUÇÃO	5 559 927	5 028 293	5 001 732	-10.0	-0.5	5.4	5.3
	REND. MÉDIO	5 520	5 258	5 230	-5.3	-0.5	--	--
MINAS GERAIS	ÁREA I	530 280	476 638	476 892	-10.1	0.1	3.1	2.9
	ÁREA II	530 280	476 638	476 892	-10.1	0.1	3.1	2.9
	PRODUÇÃO	3 095 859	2 498 051	2 472 320	-20.1	-1.0	3.0	2.6
	REND. MÉDIO	5 838	5 241	5 184	-11.2	-1.1	--	--
ESPÍRITO SANTO	ÁREA I	3 323	3 008	3 008	-9.5	0.0	0.0	0.0
	ÁREA II	3 323	3 008	3 008	-9.5	0.0	0.0	0.0
	PRODUÇÃO	17 300	13 632	13 632	-21.2	0.0	0.0	0.0
	REND. MÉDIO	5 206	4 532	4 532	-12.9	0.0	--	--
RIO DE JANEIRO	ÁREA I	585	785	635	8.5	-19.1	0.0	0.0
	ÁREA II	585	785	635	8.5	-19.1	0.0	0.0
	PRODUÇÃO	4 186	5 362	4 532	8.3	-15.5	0.0	0.0
	REND. MÉDIO	7 156	6 831	7 137	-0.3	4.5	--	--
SÃO PAULO	ÁREA I	474 460	480 133	480 133	1.2	0.0	2.8	2.9
	ÁREA II	472 960	475 833	475 833	0.6	0.0	2.8	2.9
	PRODUÇÃO	2 442 582	2 511 248	2 511 248	2.8	0.0	2.4	2.7
	REND. MÉDIO	5 164	5 278	5 278	2.2	0.0	--	--
SUL	ÁREA I	2 390 930	2 431 352	2 521 752	5.5	3.7	14.1	15.1
	ÁREA II	2 390 930	2 431 352	2 521 752	5.5	3.7	14.1	15.1
	PRODUÇÃO	14 233 671	13 005 512	13 019 012	-8.5	0.1	13.8	13.8
	REND. MÉDIO	5 953	5 349	5 163	-13.3	-3.5	--	--
PARANÁ	ÁREA I	2 379 700	2 421 700	2 512 100	5.6	3.7	14.0	15.0
	ÁREA II	2 379 700	2 421 700	2 512 100	5.6	3.7	14.1	15.1
	PRODUÇÃO	14 176 500	12 950 200	12 963 700	-8.6	0.1	13.7	13.8
	REND. MÉDIO	5 957	5 348	5 161	-13.4	-3.5	--	--
SANTA CATARINA	ÁREA I	11 230	9 652	9 652	-14.1	0.0	0.1	0.1
	ÁREA II	11 230	9 652	9 652	-14.1	0.0	0.1	0.1
	PRODUÇÃO	57 171	55 312	55 312	-3.3	0.0	0.1	0.1
	REND. MÉDIO	5 091	5 731	5 731	12.6	0.0	--	--
CENTRO-OESTE	ÁREA I	11 773 658	10 973 349	11 220 448	-4.7	2.3	69.3	67.2
	ÁREA II	11 773 643	10 973 349	11 202 848	-4.8	2.1	69.5	67.2
	PRODUÇÃO	76 174 095	64 131 747	68 023 007	-10.7	6.1	73.7	72.2
	REND. MÉDIO	6 470	5 844	6 072	-6.2	3.9	--	--
MATO GROSSO DO SUL	ÁREA I	2 377 203	2 283 468	2 199 541	-7.5	-3.7	14.0	13.2
	ÁREA II	2 377 188	2 283 468	2 182 041	-8.2	-4.4	14.0	13.1
	PRODUÇÃO	13 289 710	9 590 566	9 164 572	-31.0	-4.4	12.9	9.7
	REND. MÉDIO	5 591	4 200	4 200	-24.9	0.0	--	--

**MILHO (em grão) 2ª safra**

**Julho 2024**

GRANDES REGIÕES E UNIDADES DA FEDERAÇÃO	VARIÁVEL	SAFRA 2023	SAFRA 2024		VARIÇÃO (%)		PARTICIPAÇÃO	
			JUNHO	JULHO	ANUAL	MENSAL	SAFRA 2023	SAFRA 2024
MATO GROSSO	ÁREA I	7 424 564	6 736 371	7 067 397	-4.8	4.9	43.7	42.3
	ÁREA II	7 424 564	6 736 371	7 067 297	-4.8	4.9	43.9	42.4
	PRODUÇÃO	50 120 596	42 549 943	46 888 197	-6.4	10.2	48.5	49.8
	REND. MÉDIO	6 751	6 316	6 635	-1.7	5.1	--	--
GOIÁS	ÁREA I	1 928 891	1 915 510	1 915 510	-0.7	0.0	11.4	11.5
	ÁREA II	1 928 891	1 915 510	1 915 510	-0.7	0.0	11.4	11.5
	PRODUÇÃO	12 571 390	11 777 506	11 777 506	-6.3	0.0	12.2	12.5
	REND. MÉDIO	6 517	6 148	6 148	-5.7	0.0	--	--
DISTRITO FEDERAL	ÁREA I	43 000	38 000	38 000	-11.6	0.0	0.3	0.2
	ÁREA II	43 000	38 000	38 000	-11.6	0.0	0.3	0.2
	PRODUÇÃO	192 399	213 732	192 732	0.2	-9.8	0.2	0.2
	REND. MÉDIO	4 474	5 625	5 072	13.4	-9.8	--	--

Nota - Área (ha), Produção (t) e Rendimento Médio (kg/ha).

Para as Unidades da Federação que, por força do calendário agrícola, ainda não dispõem das estimativas iniciais, os dados correspondem a uma projeção obtida a partir das informações de anos anteriores.

ÁREA I é a área plantada.

ÁREA II é a área colhida ou a ser colhida.

Fonte: IBGE, Diretoria de Pesquisas, Coordenação de Estatísticas Agropecuárias, Levantamento Sistemático da Produção Agrícola, Julho/2024.

**SOJA (em grão)**

**Julho 2024**

GRANDES REGIÕES E UNIDADES DA FEDERAÇÃO	VARIÁVEL	SAFRA 2023	SAFRA 2024		VARIACÃO (%)		PARTICIPACÃO	
			JUNHO	JULHO	ANUAL	MENSAL	SAFRA 2023	SAFRA 2024
<b>TOTAL</b>	ÁREA I	44 224 709	45 774 621	45 908 473	3.8	0.3	100.0	100.0
	ÁREA II	44 219 269	45 677 530	45 640 971	3.2	-0.1	100.0	100.0
	PRODUÇÃO	151 963 045	146 841 982	145 420 710	-4.3	-1.0	100.0	100.0
	REND. MÉDIO	3 437	3 215	3 186	-7.3	-0.9	--	--
<b>NORTE</b>	ÁREA I	3 041 558	3 366 024	3 406 593	12.0	1.2	6.9	7.4
	ÁREA II	3 040 838	3 361 564	3 397 641	11.7	1.1	6.9	7.4
	PRODUÇÃO	10 054 968	10 907 640	11 158 059	11.0	2.3	6.6	7.7
	REND. MÉDIO	3 307	3 245	3 284	-0.7	1.2	--	--
RONDÔNIA	ÁREA I	589 983	641 107	641 107	8.7	0.0	1.3	1.4
	ÁREA II	589 263	637 122	636 968	8.1	-0.0	1.3	1.4
	PRODUÇÃO	2 131 535	2 147 540	2 166 410	1.6	0.9	1.4	1.5
	REND. MÉDIO	3 617	3 371	3 401	-6.0	0.9	--	--
ACRE	ÁREA I	12 010	17 785	17 785	48.1	0.0	0.0	0.0
	ÁREA II	12 010	17 757	17 757	47.9	0.0	0.0	0.0
	PRODUÇÃO	45 732	61 320	61 320	34.1	0.0	0.0	0.0
	REND. MÉDIO	3 808	3 453	3 453	-9.3	0.0	--	--
RORAIMA	ÁREA I	126 000	126 000	126 000	0.0	0.0	0.3	0.3
	ÁREA II	126 000	126 000	126 000	0.0	0.0	0.3	0.3
	PRODUÇÃO	453 600	276 696	453 600	0.0	63.9	0.3	0.3
	REND. MÉDIO	3 600	2 196	3 600	0.0	63.9	--	--
PARÁ	ÁREA I	1 001 039	1 150 362	1 168 342	16.7	1.6	2.3	2.5
	ÁREA II	1 001 039	1 150 362	1 168 342	16.7	1.6	2.3	2.6
	PRODUÇÃO	3 115 907	4 149 364	4 124 869	32.4	-0.6	2.1	2.8
	REND. MÉDIO	3 113	3 607	3 531	13.4	-2.1	--	--
AMAPÁ	ÁREA I	7 350	7 500	7 500	2.0	0.0	0.0	0.0
	ÁREA II	7 350	7 500	7 500	2.0	0.0	0.0	0.0
	PRODUÇÃO	19 536	20 200	20 300	3.9	0.5	0.0	0.0
	REND. MÉDIO	2 658	2 693	2 707	1.8	0.5	--	--
TOCANTINS	ÁREA I	1 305 176	1 423 270	1 445 859	10.8	1.6	3.0	3.1
	ÁREA II	1 305 176	1 422 823	1 441 074	10.4	1.3	3.0	3.2
	PRODUÇÃO	4 288 658	4 252 520	4 331 560	1.0	1.9	2.8	3.0
	REND. MÉDIO	3 286	2 989	3 006	-8.5	0.6	--	--
<b>NORDESTE</b>	ÁREA I	4 032 435	4 397 726	4 397 589	9.1	-0.0	9.1	9.6
	ÁREA II	4 032 435	4 397 726	4 397 589	9.1	-0.0	9.1	9.6
	PRODUÇÃO	14 756 410	15 313 477	15 310 730	3.8	-0.0	9.7	10.5
	REND. MÉDIO	3 659	3 482	3 482	-4.8	0.0	--	--
MARANHÃO	ÁREA I	1 171 923	1 267 191	1 267 996	8.2	0.1	2.6	2.8
	ÁREA II	1 171 923	1 267 191	1 267 996	8.2	0.1	2.7	2.8
	PRODUÇÃO	3 765 180	3 923 185	3 925 775	4.3	0.1	2.5	2.7
	REND. MÉDIO	3 213	3 096	3 096	-3.6	0.0	--	--
PIAUI	ÁREA I	944 869	1 088 858	1 088 858	15.2	0.0	2.1	2.4
	ÁREA II	944 869	1 088 858	1 088 858	15.2	0.0	2.1	2.4
	PRODUÇÃO	3 387 609	3 823 687	3 823 687	12.9	0.0	2.2	2.6
	REND. MÉDIO	3 585	3 512	3 512	-2.0	0.0	--	--
CEARÁ	ÁREA I	4 944	4 612	4 720	-4.5	2.3	0.0	0.0
	ÁREA II	4 944	4 612	4 720	-4.5	2.3	0.0	0.0
	PRODUÇÃO	19 113	17 995	18 427	-3.6	2.4	0.0	0.0
	REND. MÉDIO	3 866	3 902	3 904	1.0	0.1	--	--

**SOJA (em grão)**

**Julho 2024**

GRANDES REGIÕES E UNIDADES DA FEDERAÇÃO	VARIÁVEL	SAFRA 2023	SAFRA 2024		VARIÇÃO (%)		PARTICIPAÇÃO	
			JUNHO	JULHO	ANUAL	MENSAL	SAFRA 2023	SAFRA 2024
ALAGOAS	ÁREA I	5 699	5 065	4 015	-29.5	-20.7	0.0	0.0
	ÁREA II	5 699	5 065	4 015	-29.5	-20.7	0.0	0.0
	PRODUÇÃO	18 568	16 510	10 741	-42.2	-34.9	0.0	0.0
	REND. MÉDIO	3 258	3 260	2 675	-17.9	-17.9	--	--
BAHIA	ÁREA I	1 905 000	2 032 000	2 032 000	6.7	0.0	4.3	4.4
	ÁREA II	1 905 000	2 032 000	2 032 000	6.7	0.0	4.3	4.5
	PRODUÇÃO	7 565 940	7 532 100	7 532 100	-0.4	0.0	5.0	5.2
	REND. MÉDIO	3 972	3 707	3 707	-6.7	0.0	--	--
SUDESTE	ÁREA I	3 511 482	3 526 110	3 550 490	1.1	0.7	7.9	7.7
	ÁREA II	3 511 262	3 517 040	3 538 867	0.8	0.6	7.9	7.8
	PRODUÇÃO	13 370 561	12 056 057	12 114 197	-9.4	0.5	8.8	8.3
	REND. MÉDIO	3 808	3 428	3 423	-10.1	-0.1	--	--
MINAS GERAIS	ÁREA I	2 214 362	2 252 450	2 276 940	2.8	1.1	5.0	5.0
	ÁREA II	2 214 362	2 252 439	2 274 376	2.7	1.0	5.0	5.0
	PRODUÇÃO	8 459 161	7 668 613	7 727 493	-8.6	0.8	5.6	5.3
	REND. MÉDIO	3 820	3 405	3 398	-11.0	-0.2	--	--
RIO DE JANEIRO	ÁREA I	-	876	766	0.0	-12.6	-	0.0
	ÁREA II	-	876	766	0.0	-12.6	-	0.0
	PRODUÇÃO	-	3 077	2 337	0.0	-24.0	-	0.0
	REND. MÉDIO	-	3 513	3 051	0.0	-13.2	--	--
SÃO PAULO	ÁREA I	1 297 120	1 272 784	1 272 784	-1.9	0.0	2.9	2.8
	ÁREA II	1 296 900	1 263 725	1 263 725	-2.6	0.0	2.9	2.8
	PRODUÇÃO	4 911 400	4 384 367	4 384 367	-10.7	0.0	3.2	3.0
	REND. MÉDIO	3 787	3 469	3 469	-8.4	0.0	--	--
SUL	ÁREA I	13 253 389	13 329 283	13 335 357	0.6	0.0	30.0	29.0
	ÁREA II	13 248 889	13 283 655	13 126 463	-0.9	-1.2	30.0	28.8
	PRODUÇÃO	38 120 756	41 737 637	39 800 615	4.4	-4.6	25.1	27.4
	REND. MÉDIO	2 877	3 142	3 032	5.4	-3.5	--	--
PARANÁ	ÁREA I	5 834 000	5 819 700	5 824 800	-0.2	0.1	13.2	12.7
	ÁREA II	5 834 000	5 819 700	5 824 800	-0.2	0.1	13.2	12.8
	PRODUÇÃO	22 455 000	18 570 200	18 657 300	-16.9	0.5	14.8	12.8
	REND. MÉDIO	3 849	3 191	3 203	-16.8	0.4	--	--
SANTA CATARINA	ÁREA I	777 099	802 310	802 310	3.2	0.0	1.8	1.7
	ÁREA II	775 849	802 310	802 310	3.4	0.0	1.8	1.8
	PRODUÇÃO	2 972 269	2 885 251	2 885 251	-2.9	0.0	2.0	2.0
	REND. MÉDIO	3 831	3 596	3 596	-6.1	0.0	--	--
RIO GRANDE DO SUL	ÁREA I	6 642 290	6 707 273	6 708 247	1.0	0.0	15.0	14.6
	ÁREA II	6 639 040	6 661 645	6 499 353	-2.1	-2.4	15.0	14.2
	PRODUÇÃO	12 693 487	20 282 186	18 258 064	43.8	-10.0	8.4	12.6
	REND. MÉDIO	1 912	3 045	2 809	46.9	-7.8	--	--
CENTRO-OESTE	ÁREA I	20 385 845	21 155 478	21 218 444	4.1	0.3	46.1	46.2
	ÁREA II	20 385 845	21 117 545	21 180 411	3.9	0.3	46.1	46.4
	PRODUÇÃO	75 660 350	66 827 171	67 037 109	-11.4	0.3	49.8	46.1
	REND. MÉDIO	3 711	3 165	3 165	-14.7	0.0	--	--
MATO GROSSO DO SUL	ÁREA I	3 884 468	4 019 663	4 041 060	4.0	0.5	8.8	8.8
	ÁREA II	3 884 468	4 015 284	4 036 681	3.9	0.5	8.8	8.8
	PRODUÇÃO	14 193 250	11 289 667	11 336 110	-20.1	0.4	9.3	7.8
	REND. MÉDIO	3 654	2 812	2 808	-23.2	-0.1	--	--

**SOJA (em grão)**

**Julho 2024**

GRANDES REGIÕES E UNIDADES DA FEDERAÇÃO	VARIÁVEL	SAFRA 2023	SAFRA 2024		VARIÇÃO (%)		PARTICIPAÇÃO	
			JUNHO	JULHO	ANUAL	MENSAL	SAFRA 2023	SAFRA 2024
MATO GROSSO	ÁREA I	11 981 285	12 395 863	12 437 432	3.8	0.3	27.1	27.1
	ÁREA II	11 981 285	12 364 849	12 406 318	3.5	0.3	27.1	27.2
	PRODUÇÃO	44 462 908	39 101 841	39 265 336	-11.7	0.4	29.3	27.0
	REND. MÉDIO	3 711	3 162	3 165	-14.7	0.1	--	--
GOIÁS	ÁREA I	4 435 092	4 654 952	4 654 952	5.0	0.0	10.0	10.1
	ÁREA II	4 435 092	4 652 412	4 652 412	4.9	0.0	10.0	10.2
	PRODUÇÃO	16 749 192	16 144 963	16 144 963	-3.6	0.0	11.0	11.1
	REND. MÉDIO	3 777	3 470	3 470	-8.1	0.0	--	--
DISTRITO FEDERAL	ÁREA I	85 000	85 000	85 000	0.0	0.0	0.2	0.2
	ÁREA II	85 000	85 000	85 000	0.0	0.0	0.2	0.2
	PRODUÇÃO	255 000	290 700	290 700	14.0	0.0	0.2	0.2
	REND. MÉDIO	3 000	3 420	3 420	14.0	0.0	--	--

Nota - Área (ha), Produção (t) e Rendimento Médio (kg/ha).

Para as Unidades da Federação que, por força do calendário agrícola, ainda não dispõem das estimativas iniciais, os dados correspondem a uma projeção obtida a partir das informações de anos anteriores.

ÁREA I é a área plantada.

ÁREA II é a área colhida ou a ser colhida.

Fonte: IBGE, Diretoria de Pesquisas, Coordenação de Estatísticas Agropecuárias, Levantamento Sistemático da Produção Agrícola, Julho/2024.

**SORGO (em grão)**

**Julho 2024**

GRANDES REGIÕES E UNIDADES DA FEDERAÇÃO	VARIÁVEL	SAFRA 2023	SAFRA 2024		VARIÇÃO (%)		PARTICIPAÇÃO	
			JUNHO	JULHO	ANUAL	MENSAL	SAFRA 2023	SAFRA 2024
<b>TOTAL</b>	ÁREA I	1 321 481	1 274 513	1 251 941	-5.3	-1.8	100.0	100.0
	ÁREA II	1 321 481	1 266 683	1 251 911	-5.3	-1.2	100.0	100.0
	PRODUÇÃO	4 307 118	3 857 233	3 838 630	-10.9	-0.5	100.0	100.0
	REND. MÉDIO	3 259	3 045	3 066	-5.9	0.7	--	--
<b>NORTE</b>	ÁREA I	122 160	84 451	71 956	-41.1	-14.8	9.2	5.7
	ÁREA II	122 160	76 651	71 956	-41.1	-6.1	9.2	5.7
	PRODUÇÃO	272 265	171 688	163 661	-39.9	-4.7	6.3	4.3
	REND. MÉDIO	2 229	2 240	2 274	2.0	1.5	--	--
PARÁ	ÁREA I	23 045	22 945	22 945	-0.4	0.0	1.7	1.8
	ÁREA II	23 045	22 945	22 945	-0.4	0.0	1.7	1.8
	PRODUÇÃO	65 765	59 218	59 218	-10.0	0.0	1.5	1.5
	REND. MÉDIO	2 854	2 581	2 581	-9.6	0.0	--	--
TOCANTINS	ÁREA I	99 115	61 506	49 011	-50.6	-20.3	7.5	3.9
	ÁREA II	99 115	53 706	49 011	-50.6	-8.7	7.5	3.9
	PRODUÇÃO	206 500	112 470	104 443	-49.4	-7.1	4.8	2.7
	REND. MÉDIO	2 083	2 094	2 131	2.3	1.8	--	--
<b>NORDESTE</b>	ÁREA I	155 721	138 063	138 551	-11.0	0.4	11.8	11.1
	ÁREA II	155 721	138 063	138 551	-11.0	0.4	11.8	11.1
	PRODUÇÃO	257 244	255 968	257 163	-0.0	0.5	6.0	6.7
	REND. MÉDIO	1 652	1 854	1 856	12.3	0.1	--	--
MARANHÃO	ÁREA I	10 208	10 257	10 257	0.5	0.0	0.8	0.8
	ÁREA II	10 208	10 257	10 257	0.5	0.0	0.8	0.8
	PRODUÇÃO	21 639	21 792	21 792	0.7	0.0	0.5	0.6
	REND. MÉDIO	2 120	2 125	2 125	0.2	0.0	--	--
PIAÚÍ	ÁREA I	53 298	28 196	28 196	-47.1	0.0	4.0	2.3
	ÁREA II	53 298	28 196	28 196	-47.1	0.0	4.0	2.3
	PRODUÇÃO	116 983	66 535	66 535	-43.1	0.0	2.7	1.7
	REND. MÉDIO	2 195	2 360	2 360	7.5	0.0	--	--
CEARÁ	ÁREA I	1 405	800	840	-40.2	5.0	0.1	0.1
	ÁREA II	1 405	800	840	-40.2	5.0	0.1	0.1
	PRODUÇÃO	4 528	2 591	2 765	-38.9	6.7	0.1	0.1
	REND. MÉDIO	3 223	3 239	3 292	2.1	1.6	--	--
RIO GRANDE DO NORTE	ÁREA I	655	655	655	0.0	0.0	0.0	0.1
	ÁREA II	655	655	655	0.0	0.0	0.0	0.1
	PRODUÇÃO	559	557	557	-0.4	0.0	0.0	0.0
	REND. MÉDIO	853	850	850	-0.4	0.0	--	--
PERNAMBUCO	ÁREA I	5	3 005	3 005	60000.0	0.0	0.0	0.2
	ÁREA II	5	3 005	3 005	60000.0	0.0	0.0	0.2
	PRODUÇÃO	15	3 003	3 003	19920.0	0.0	0.0	0.1
	REND. MÉDIO	3 000	999	999	-66.7	0.0	--	--
ALAGOAS	ÁREA I	-	-	448	0.0	0.0	-	0.0
	ÁREA II	-	-	448	0.0	0.0	-	0.0
	PRODUÇÃO	-	-	1 021	0.0	0.0	-	0.0
	REND. MÉDIO	-	-	2 279	0.0	0.0	--	--
BAHIA	ÁREA I	90 150	95 150	95 150	5.5	0.0	6.8	7.6
	ÁREA II	90 150	95 150	95 150	5.5	0.0	6.8	7.6
	PRODUÇÃO	113 520	161 490	161 490	42.3	0.0	2.6	4.2
	REND. MÉDIO	1 259	1 697	1 697	34.8	0.0	--	--

**SORGO (em grão)**

**Julho 2024**

GRANDES REGIÕES E UNIDADES DA FEDERAÇÃO	VARIÁVEL	SAFRA 2023	SAFRA 2024		VARIÇÃO (%)		PARTICIPAÇÃO	
			JUNHO	JULHO	ANUAL	MENSAL	SAFRA 2023	SAFRA 2024
SUDESTE	ÁREA I	448 450	434 433	434 433	-3.1	0.0	33.9	34.7
	ÁREA II	448 450	434 403	434 403	-3.1	0.0	33.9	34.7
	PRODUÇÃO	1 712 972	1 466 922	1 459 922	-14.8	-0.5	39.8	38.0
	REND. MÉDIO	3 820	3 377	3 361	-12.0	-0.5	--	--
MINAS GERAIS	ÁREA I	344 356	333 148	333 148	-3.3	0.0	26.1	26.6
	ÁREA II	344 356	333 118	333 118	-3.3	0.0	26.1	26.6
	PRODUÇÃO	1 354 143	1 144 582	1 137 582	-16.0	-0.6	31.4	29.6
	REND. MÉDIO	3 932	3 436	3 415	-13.1	-0.6	--	--
SÃO PAULO	ÁREA I	104 094	101 285	101 285	-2.7	0.0	7.9	8.1
	ÁREA II	104 094	101 285	101 285	-2.7	0.0	7.9	8.1
	PRODUÇÃO	358 829	322 340	322 340	-10.2	0.0	8.3	8.4
	REND. MÉDIO	3 447	3 183	3 183	-7.7	0.0	--	--
SUL	ÁREA I	516	408	408	-20.9	0.0	0.0	0.0
	ÁREA II	516	408	408	-20.9	0.0	0.0	0.0
	PRODUÇÃO	1 583	1 234	1 234	-22.0	0.0	0.0	0.0
	REND. MÉDIO	3 068	3 025	3 025	-1.4	0.0	--	--
RIO GRANDE DO SUL	ÁREA I	516	408	408	-20.9	0.0	0.0	0.0
	ÁREA II	516	408	408	-20.9	0.0	0.0	0.0
	PRODUÇÃO	1 583	1 234	1 234	-22.0	0.0	0.0	0.0
	REND. MÉDIO	3 068	3 025	3 025	-1.4	0.0	--	--
CENTRO-OESTE	ÁREA I	594 634	617 158	606 593	2.0	-1.7	45.0	48.5
	ÁREA II	594 634	617 158	606 593	2.0	-1.7	45.0	48.5
	PRODUÇÃO	2 063 054	1 961 421	1 956 650	-5.2	-0.2	47.9	51.0
	REND. MÉDIO	3 469	3 178	3 226	-7.0	1.5	--	--
MATO GROSSO DO SUL	ÁREA I	128 873	90 200	72 405	-43.8	-19.7	9.8	5.8
	ÁREA II	128 873	90 200	72 405	-43.8	-19.7	9.8	5.8
	PRODUÇÃO	466 462	243 550	218 343	-53.2	-10.3	10.8	5.7
	REND. MÉDIO	3 620	2 700	3 016	-16.7	11.7	--	--
MATO GROSSO	ÁREA I	53 377	65 888	71 118	33.2	7.9	4.0	5.7
	ÁREA II	53 377	65 888	71 118	33.2	7.9	4.0	5.7
	PRODUÇÃO	151 992	198 259	210 295	38.4	6.1	3.5	5.5
	REND. MÉDIO	2 848	3 009	2 957	3.8	-1.7	--	--
GOIÁS	ÁREA I	400 384	441 070	441 070	10.2	0.0	30.3	35.2
	ÁREA II	400 384	441 070	441 070	10.2	0.0	30.3	35.2
	PRODUÇÃO	1 397 800	1 435 612	1 435 612	2.7	0.0	32.5	37.4
	REND. MÉDIO	3 491	3 255	3 255	-6.8	0.0	--	--
DISTRITO FEDERAL	ÁREA I	12 000	20 000	22 000	83.3	10.0	0.9	1.8
	ÁREA II	12 000	20 000	22 000	83.3	10.0	0.9	1.8
	PRODUÇÃO	46 800	84 000	92 400	97.4	10.0	1.1	2.4
	REND. MÉDIO	3 900	4 200	4 200	7.7	0.0	--	--

Nota - Área (ha), Produção (t) e Rendimento Médio (kg/ha).

Para as Unidades da Federação que, por força do calendário agrícola, ainda não dispõem das estimativas iniciais, os dados correspondem a uma projeção obtida a partir das informações de anos anteriores.

ÁREA I é a área plantada.

ÁREA II é a área colhida ou a ser colhida.

Fonte: IBGE, Diretoria de Pesquisas, Coordenação de Estatísticas Agropecuárias, Levantamento Sistemático da Produção Agrícola, Julho/2024.

**TOMATE**

**Julho 2024**

GRANDES REGIÕES E UNIDADES DA FEDERAÇÃO	VARIÁVEL	SAFRA 2023	SAFRA 2024		VARIACÃO (%)		PARTICIPACÃO	
			JUNHO	JULHO	ANUAL	MENSAL	SAFRA 2023	SAFRA 2024
<b>TOTAL</b>	ÁREA I	56 007	56 802	57 516	2.7	1.3	100.0	100.0
	ÁREA II	55 767	56 733	57 436	3.0	1.2	100.0	100.0
	PRODUÇÃO	3 915 209	4 257 349	4 295 250	9.7	0.9	100.0	100.0
	REND. MÉDIO	70 207	75 042	74 783	6.5	-0.3	--	--
<b>NORTE</b>	ÁREA I	488	425	439	-10.0	3.3	0.9	0.8
	ÁREA II	485	422	430	-11.3	1.9	0.9	0.7
	PRODUÇÃO	12 832	10 058	10 226	-20.3	1.7	0.3	0.2
	REND. MÉDIO	26 458	23 834	23 781	-10.1	-0.2	--	--
RONDÔNIA	ÁREA I	172	113	123	-28.5	8.8	0.3	0.2
	ÁREA II	169	110	114	-32.5	3.6	0.3	0.2
	PRODUÇÃO	5 818	3 757	3 861	-33.6	2.8	0.1	0.1
	REND. MÉDIO	34 426	34 155	33 868	-1.6	-0.8	--	--
AMAZONAS	ÁREA I	8	3	7	-12.5	133.3	0.0	0.0
	ÁREA II	8	3	7	-12.5	133.3	0.0	0.0
	PRODUÇÃO	66	21	85	28.8	304.8	0.0	0.0
	REND. MÉDIO	8 250	7 000	12 143	47.2	73.5	--	--
RORAIMA	ÁREA I	150	150	150	0.0	0.0	0.3	0.3
	ÁREA II	150	150	150	0.0	0.0	0.3	0.3
	PRODUÇÃO	3 160	2 704	2 704	-14.4	0.0	0.1	0.1
	REND. MÉDIO	21 067	18 027	18 027	-14.4	0.0	--	--
PARÁ	ÁREA I	158	159	159	0.6	0.0	0.3	0.3
	ÁREA II	158	159	159	0.6	0.0	0.3	0.3
	PRODUÇÃO	3 788	3 576	3 576	-5.6	0.0	0.1	0.1
	REND. MÉDIO	23 975	22 491	22 491	-6.2	0.0	--	--
<b>NORDESTE</b>	ÁREA I	9 991	9 693	9 767	-2.2	0.8	17.8	17.0
	ÁREA II	9 848	9 640	9 714	-1.4	0.8	17.7	16.9
	PRODUÇÃO	492 788	478 116	483 780	-1.8	1.2	12.6	11.3
	REND. MÉDIO	50 039	49 597	49 802	-0.5	0.4	--	--
MARANHÃO	ÁREA I	168	128	128	-23.8	0.0	0.3	0.2
	ÁREA II	168	128	128	-23.8	0.0	0.3	0.2
	PRODUÇÃO	3 772	2 791	2 791	-26.0	0.0	0.1	0.1
	REND. MÉDIO	22 452	21 805	21 805	-2.9	0.0	--	--
PIAUI	ÁREA I	204	179	179	-12.3	0.0	0.4	0.3
	ÁREA II	204	179	179	-12.3	0.0	0.4	0.3
	PRODUÇÃO	6 598	5 569	5 569	-15.6	0.0	0.2	0.1
	REND. MÉDIO	32 343	31 112	31 112	-3.8	0.0	--	--
CEARÁ	ÁREA I	2 550	2 727	2 721	6.7	-0.2	4.6	4.7
	ÁREA II	2 550	2 727	2 721	6.7	-0.2	4.6	4.7
	PRODUÇÃO	184 809	192 306	192 554	4.2	0.1	4.7	4.5
	REND. MÉDIO	72 474	70 519	70 766	-2.4	0.4	--	--
RIO GRANDE DO NORTE	ÁREA I	211	229	229	8.5	0.0	0.4	0.4
	ÁREA II	201	229	229	13.9	0.0	0.4	0.4
	PRODUÇÃO	6 082	6 827	6 827	12.2	0.0	0.2	0.2
	REND. MÉDIO	30 259	29 812	29 812	-1.5	0.0	--	--
PARAÍBA	ÁREA I	891	681	732	-17.8	7.5	1.6	1.3
	ÁREA II	851	681	732	-14.0	7.5	1.5	1.3
	PRODUÇÃO	25 413	21 123	22 613	-11.0	7.1	0.6	0.5
	REND. MÉDIO	29 863	31 018	30 892	3.4	-0.4	--	--



**TOMATE**

**Julho 2024**

GRANDES REGIÕES E UNIDADES DA FEDERAÇÃO	VARIÁVEL	SAFRA 2023	SAFRA 2024		VARIÇÃO (%)		PARTICIPAÇÃO	
			JUNHO	JULHO	ANUAL	MENSAL	SAFRA 2023	SAFRA 2024
PERNAMBUCO	ÁREA I	1 551	1 330	1 343	-13.4	1.0	2.8	2.3
	ÁREA II	1 458	1 277	1 290	-11.5	1.0	2.6	2.2
	PRODUÇÃO	78 613	58 078	58 793	-25.2	1.2	2.0	1.4
	REND. MÉDIO	53 918	45 480	45 576	-15.5	0.2	--	--
ALAGOAS	ÁREA I	176	179	195	10.8	8.9	0.3	0.3
	ÁREA II	176	179	195	10.8	8.9	0.3	0.3
	PRODUÇÃO	7 895	9 105	12 316	56.0	35.3	0.2	0.3
	REND. MÉDIO	44 858	50 866	63 159	40.8	24.2	--	--
BAHIA	ÁREA I	4 240	4 240	4 240	0.0	0.0	7.6	7.4
	ÁREA II	4 240	4 240	4 240	0.0	0.0	7.6	7.4
	PRODUÇÃO	179 606	182 317	182 317	1.5	0.0	4.6	4.2
	REND. MÉDIO	42 360	42 999	42 999	1.5	0.0	--	--
SUDESTE	ÁREA I	23 718	23 185	23 772	0.2	2.5	42.3	41.3
	ÁREA II	23 708	23 185	23 772	0.3	2.5	42.5	41.4
	PRODUÇÃO	1 876 193	1 859 292	1 892 587	0.9	1.8	47.9	44.1
	REND. MÉDIO	79 138	80 194	79 614	0.6	-0.7	--	--
MINAS GERAIS	ÁREA I	7 485	6 821	7 408	-1.0	8.6	13.4	12.9
	ÁREA II	7 485	6 821	7 408	-1.0	8.6	13.4	12.9
	PRODUÇÃO	561 810	519 402	552 699	-1.6	6.4	14.3	12.9
	REND. MÉDIO	75 058	76 147	74 608	-0.6	-2.0	--	--
ESPÍRITO SANTO	ÁREA I	2 352	2 356	2 356	0.2	0.0	4.2	4.1
	ÁREA II	2 352	2 356	2 356	0.2	0.0	4.2	4.1
	PRODUÇÃO	152 304	152 931	152 931	0.4	0.0	3.9	3.6
	REND. MÉDIO	64 755	64 911	64 911	0.2	0.0	--	--
RIO DE JANEIRO	ÁREA I	1 898	2 035	2 035	7.2	0.0	3.4	3.5
	ÁREA II	1 898	2 035	2 035	7.2	0.0	3.4	3.5
	PRODUÇÃO	122 383	147 263	147 261	20.3	-0.0	3.1	3.4
	REND. MÉDIO	64 480	72 365	72 364	12.2	-0.0	--	--
SÃO PAULO	ÁREA I	11 983	11 973	11 973	-0.1	0.0	21.4	20.8
	ÁREA II	11 973	11 973	11 973	0.0	0.0	21.5	20.8
	PRODUÇÃO	1 039 696	1 039 696	1 039 696	0.0	0.0	26.6	24.2
	REND. MÉDIO	86 837	86 837	86 837	0.0	0.0	--	--
SUL	ÁREA I	8 003	8 096	8 141	1.7	0.6	14.3	14.2
	ÁREA II	7 920	8 083	8 126	2.6	0.5	14.2	14.1
	PRODUÇÃO	471 882	472 868	471 863	-0.0	-0.2	12.1	11.0
	REND. MÉDIO	59 581	58 502	58 068	-2.5	-0.7	--	--
PARANÁ	ÁREA I	4 000	4 200	4 200	5.0	0.0	7.1	7.3
	ÁREA II	4 000	4 200	4 200	5.0	0.0	7.2	7.3
	PRODUÇÃO	238 900	255 800	255 100	6.8	-0.3	6.1	5.9
	REND. MÉDIO	59 725	60 905	60 738	1.7	-0.3	--	--
SANTA CATARINA	ÁREA I	2 060	1 978	1 978	-4.0	0.0	3.7	3.4
	ÁREA II	1 980	1 975	1 975	-0.3	0.0	3.6	3.4
	PRODUÇÃO	132 859	127 824	127 824	-3.8	0.0	3.4	3.0
	REND. MÉDIO	67 101	64 721	64 721	-3.5	0.0	--	--
RIO GRANDE DO SUL	ÁREA I	1 943	1 918	1 963	1.0	2.3	3.5	3.4
	ÁREA II	1 940	1 908	1 951	0.6	2.3	3.5	3.4
	PRODUÇÃO	100 123	89 244	88 939	-11.2	-0.3	2.6	2.1
	REND. MÉDIO	51 610	46 774	45 586	-11.7	-2.5	--	--

**TOMATE**

**Julho 2024**

GRANDES REGIÕES E UNIDADES DA FEDERAÇÃO	VARIÁVEL	SAFRA 2023	SAFRA 2024		VARIÇÃO (%)		PARTICIPAÇÃO	
			JUNHO	JULHO	ANUAL	MENSAL	SAFRA 2023	SAFRA 2024
CENTRO-OESTE	ÁREA I	13 807	15 403	15 397	11.5	-0.0	24.7	26.8
	ÁREA II	13 806	15 403	15 394	11.5	-0.1	24.8	26.8
	PRODUÇÃO	1 061 514	1 437 015	1 436 794	35.4	-0.0	27.1	33.5
	REND. MÉDIO	76 888	93 294	93 335	21.4	0.0	--	--
MATO GROSSO DO SUL	ÁREA I	52	48	48	-7.7	0.0	0.1	0.1
	ÁREA II	51	48	45	-11.8	-6.2	0.1	0.1
	PRODUÇÃO	1 729	1 607	1 539	-11.0	-4.2	0.0	0.0
	REND. MÉDIO	33 902	33 479	34 200	0.9	2.2	--	--
MATO GROSSO	ÁREA I	171	145	139	-18.7	-4.1	0.3	0.2
	ÁREA II	171	145	139	-18.7	-4.1	0.3	0.2
	PRODUÇÃO	3 538	2 965	2 812	-20.5	-5.2	0.1	0.1
	REND. MÉDIO	20 690	20 448	20 230	-2.2	-1.1	--	--
GOIÁS	ÁREA I	13 234	14 860	14 860	12.3	0.0	23.6	25.8
	ÁREA II	13 234	14 860	14 860	12.3	0.0	23.7	25.9
	PRODUÇÃO	1 028 441	1 404 701	1 404 701	36.6	0.0	26.3	32.7
	REND. MÉDIO	77 712	94 529	94 529	21.6	0.0	--	--
DISTRITO FEDERAL	ÁREA I	350	350	350	0.0	0.0	0.6	0.6
	ÁREA II	350	350	350	0.0	0.0	0.6	0.6
	PRODUÇÃO	27 806	27 742	27 742	-0.2	0.0	0.7	0.6
	REND. MÉDIO	79 446	79 263	79 263	-0.2	0.0	--	--

Nota - Área (ha), Produção (t) e Rendimento Médio (kg/ha).

Para as Unidades da Federação que, por força do calendário agrícola, ainda não dispõem das estimativas iniciais, os dados correspondem a uma projeção obtida a partir das informações de anos anteriores.

ÁREA I é a área plantada.

ÁREA II é a área colhida ou a ser colhida.

Fonte: IBGE, Diretoria de Pesquisas, Coordenação de Estatísticas Agropecuárias, Levantamento Sistemático da Produção Agrícola, Julho/2024.

**TRIGO (em grão)**

**Julho 2024**

GRANDES REGIÕES E UNIDADES DA FEDERAÇÃO	VARIÁVEL	SAFRA 2023	SAFRA 2024		VARIÇÃO (%)		PARTICIPAÇÃO	
			JUNHO	JULHO	ANUAL	MENSAL	SAFRA 2023	SAFRA 2024
<b>TOTAL</b>	ÁREA I	3 400 972	3 015 677	3 011 625	-11.4	-0.1	100.0	100.0
	ÁREA II	3 388 386	3 014 377	3 010 315	-11.2	-0.1	100.0	100.0
	PRODUÇÃO	7 753 911	9 591 440	9 513 163	22.7	-0.8	100.0	100.0
	REND. MÉDIO	2 288	3 182	3 160	38.1	-0.7	--	--
<b>NORDESTE</b>	ÁREA I	6 000	6 000	6 000	0.0	0.0	0.2	0.2
	ÁREA II	6 000	6 000	6 000	0.0	0.0	0.2	0.2
	PRODUÇÃO	35 112	34 818	34 818	-0.8	0.0	0.5	0.4
	REND. MÉDIO	5 852	5 803	5 803	-0.8	0.0	--	--
BAHIA	ÁREA I	6 000	6 000	6 000	0.0	0.0	0.2	0.2
	ÁREA II	6 000	6 000	6 000	0.0	0.0	0.2	0.2
	PRODUÇÃO	35 112	34 818	34 818	-0.8	0.0	0.5	0.4
	REND. MÉDIO	5 852	5 803	5 803	-0.8	0.0	--	--
<b>SUDESTE</b>	ÁREA I	266 795	297 808	297 808	11.6	0.0	7.8	9.9
	ÁREA II	266 795	296 508	296 508	11.1	0.0	7.9	9.8
	PRODUÇÃO	868 736	890 257	890 257	2.5	0.0	11.2	9.4
	REND. MÉDIO	3 256	3 002	3 002	-7.8	0.0	--	--
MINAS GERAIS	ÁREA I	140 395	145 472	145 472	3.6	0.0	4.1	4.8
	ÁREA II	140 395	145 472	145 472	3.6	0.0	4.1	4.8
	PRODUÇÃO	459 229	445 484	445 484	-3.0	0.0	5.9	4.7
	REND. MÉDIO	3 271	3 062	3 062	-6.4	0.0	--	--
SÃO PAULO	ÁREA I	126 400	152 336	152 336	20.5	0.0	3.7	5.1
	ÁREA II	126 400	151 036	151 036	19.5	0.0	3.7	5.0
	PRODUÇÃO	409 507	444 773	444 773	8.6	0.0	5.3	4.7
	REND. MÉDIO	3 240	2 945	2 945	-9.1	0.0	--	--
<b>SUL</b>	ÁREA I	3 046 147	2 635 911	2 631 149	-13.6	-0.2	89.6	87.4
	ÁREA II	3 033 561	2 635 911	2 631 139	-13.3	-0.2	89.5	87.4
	PRODUÇÃO	6 583 937	8 444 024	8 395 462	27.5	-0.6	84.9	88.3
	REND. MÉDIO	2 170	3 203	3 191	47.1	-0.4	--	--
PARANÁ	ÁREA I	1 407 800	1 153 400	1 155 700	-17.9	0.2	41.4	38.4
	ÁREA II	1 407 800	1 153 400	1 155 700	-17.9	0.2	41.5	38.4
	PRODUÇÃO	3 600 900	3 810 300	3 613 300	0.3	-5.2	46.4	38.0
	REND. MÉDIO	2 558	3 304	3 127	22.2	-5.4	--	--
SANTA CATARINA	ÁREA I	132 540	130 940	130 940	-1.2	0.0	3.9	4.3
	ÁREA II	129 445	130 940	130 940	1.2	0.0	3.8	4.3
	PRODUÇÃO	362 544	415 080	415 080	14.5	0.0	4.7	4.4
	REND. MÉDIO	2 801	3 170	3 170	13.2	0.0	--	--
RIO GRANDE DO SUL	ÁREA I	1 505 807	1 351 571	1 344 509	-10.7	-0.5	44.3	44.6
	ÁREA II	1 496 316	1 351 571	1 344 499	-10.1	-0.5	44.2	44.7
	PRODUÇÃO	2 620 493	4 218 644	4 367 082	66.7	3.5	33.8	45.9
	REND. MÉDIO	1 751	3 121	3 248	85.5	4.1	--	--
<b>CENTRO-OESTE</b>	ÁREA I	82 030	75 958	76 668	-6.5	0.9	2.4	2.5
	ÁREA II	82 030	75 958	76 668	-6.5	0.9	2.4	2.5
	PRODUÇÃO	266 126	222 341	192 626	-27.6	-13.4	3.4	2.0
	REND. MÉDIO	3 244	2 927	2 512	-22.6	-14.2	--	--

**TRIGO (em grão)**

**Julho 2024**

GRANDES REGIÕES E UNIDADES DA FEDERAÇÃO	VARIÁVEL	SAFRA 2023	SAFRA 2024		VARIÇÃO (%)		PARTICIPAÇÃO	
			JUNHO	JULHO	ANUAL	MENSAL	SAFRA 2023	SAFRA 2024
MATO GROSSO DO SUL	ÁREA I	48 877	44 490	45 900	-6.1	3.2	1.4	1.5
	ÁREA II	48 877	44 490	45 900	-6.1	3.2	1.4	1.5
	PRODUÇÃO	128 777	96 922	69 667	-45.9	-28.1	1.7	0.7
	REND. MÉDIO	2 635	2 179	1 518	-42.4	-30.3	--	--
GOIÁS	ÁREA I	29 953	25 468	25 468	-15.0	0.0	0.9	0.8
	ÁREA II	29 953	25 468	25 468	-15.0	0.0	0.9	0.8
	PRODUÇÃO	126 429	103 819	103 819	-17.9	0.0	1.6	1.1
	REND. MÉDIO	4 221	4 076	4 076	-3.4	0.0	--	--
DISTRITO FEDERAL	ÁREA I	3 200	6 000	5 300	65.6	-11.7	0.1	0.2
	ÁREA II	3 200	6 000	5 300	65.6	-11.7	0.1	0.2
	PRODUÇÃO	10 920	21 600	19 140	75.3	-11.4	0.1	0.2
	REND. MÉDIO	3 412	3 600	3 611	5.8	0.3	--	--

Nota - Área (ha), Produção (t) e Rendimento Médio (kg/ha).

Para as Unidades da Federação que, por força do calendário agrícola, ainda não dispõem das estimativas iniciais, os dados correspondem a uma projeção obtida a partir das informações de anos anteriores.

ÁREA I é a área plantada.

ÁREA II é a área colhida ou a ser colhida.

Fonte: IBGE, Diretoria de Pesquisas, Coordenação de Estatísticas Agropecuárias, Levantamento Sistemático da Produção Agrícola, Julho/2024.

**UVA**

**Julho 2024**

GRANDES REGIÕES E UNIDADES DA FEDERAÇÃO	VARIÁVEL	SAFRA 2023	SAFRA 2024		VARIÇÃO (%)		PARTICIPAÇÃO	
			JUNHO	JULHO	ANUAL	MENSAL	SAFRA 2023	SAFRA 2024
<b>TOTAL</b>	ÁREA I	76 747	76 435	77 053	0.4	0.8	100.0	100.0
	ÁREA II	75 973	75 651	76 376	0.5	1.0	100.0	100.0
	PRODUÇÃO	1 719 630	1 447 201	1 494 335	-13.1	3.3	100.0	100.0
	REND. MÉDIO	22 635	19 130	19 566	-13.6	2.3	--	--
<b>NORTE</b>	ÁREA I	1	1	2	100.0	100.0	0.0	0.0
	ÁREA II	1	1	2	100.0	100.0	0.0	0.0
	PRODUÇÃO	11	11	22	100.0	100.0	0.0	0.0
	REND. MÉDIO	11 000	11 000	11 000	0.0	0.0	--	--
TOCANTINS	ÁREA I	1	1	2	100.0	100.0	0.0	0.0
	ÁREA II	1	1	2	100.0	100.0	0.0	0.0
	PRODUÇÃO	11	11	22	100.0	100.0	0.0	0.0
	REND. MÉDIO	11 000	11 000	11 000	0.0	0.0	--	--
<b>NORDESTE</b>	ÁREA I	11 286	10 360	11 091	-1.7	7.1	14.7	14.4
	ÁREA II	11 084	10 160	10 891	-1.7	7.2	14.6	14.3
	PRODUÇÃO	513 048	460 759	507 988	-1.0	10.3	29.8	34.0
	REND. MÉDIO	46 287	45 350	46 643	0.8	2.9	--	--
PIAUI	ÁREA I	4	4	4	0.0	0.0	0.0	0.0
	ÁREA II	4	4	4	0.0	0.0	0.0	0.0
	PRODUÇÃO	80	64	64	-20.0	0.0	0.0	0.0
	REND. MÉDIO	20 000	16 000	16 000	-20.0	0.0	--	--
CEARÁ	ÁREA I	37	36	32	-13.5	-11.1	0.0	0.0
	ÁREA II	37	36	32	-13.5	-11.1	0.0	0.0
	PRODUÇÃO	923	864	743	-19.5	-14.0	0.1	0.0
	REND. MÉDIO	24 946	24 000	23 219	-6.9	-3.3	--	--
PARAÍBA	ÁREA I	80	86	71	-11.3	-17.4	0.1	0.1
	ÁREA II	80	86	71	-11.3	-17.4	0.1	0.1
	PRODUÇÃO	1 600	1 715	1 415	-11.6	-17.5	0.1	0.1
	REND. MÉDIO	20 000	19 942	19 930	-0.3	-0.1	--	--
PERNAMBUCO	ÁREA I	9 096	8 165	8 915	-2.0	9.2	11.9	11.6
	ÁREA II	9 094	8 165	8 915	-2.0	9.2	12.0	11.7
	PRODUÇÃO	444 890	396 084	443 734	-0.3	12.0	25.9	29.7
	REND. MÉDIO	48 921	48 510	49 774	1.7	2.6	--	--
BAHIA	ÁREA I	2 069	2 069	2 069	0.0	0.0	2.7	2.7
	ÁREA II	1 869	1 869	1 869	0.0	0.0	2.5	2.4
	PRODUÇÃO	65 555	62 032	62 032	-5.4	0.0	3.8	4.2
	REND. MÉDIO	35 075	33 190	33 190	-5.4	0.0	--	--
<b>SUDESTE</b>	ÁREA I	9 914	9 639	9 598	-3.2	-0.4	12.9	12.5
	ÁREA II	9 884	9 570	9 570	-3.2	0.0	13.0	12.5
	PRODUÇÃO	185 298	187 053	187 053	0.9	0.0	10.8	12.5
	REND. MÉDIO	18 747	19 546	19 546	4.3	0.0	--	--
MINAS GERAIS	ÁREA I	1 326	1 335	1 335	0.7	0.0	1.7	1.7
	ÁREA II	1 326	1 335	1 335	0.7	0.0	1.7	1.7
	PRODUÇÃO	20 127	20 357	20 357	1.1	0.0	1.2	1.4
	REND. MÉDIO	15 179	15 249	15 249	0.5	0.0	--	--
ESPÍRITO SANTO	ÁREA I	190	170	170	-10.5	0.0	0.2	0.2
	ÁREA II	188	170	170	-9.6	0.0	0.2	0.2
	PRODUÇÃO	2 955	2 734	2 734	-7.5	0.0	0.2	0.2
	REND. MÉDIO	15 718	16 082	16 082	2.3	0.0	--	--

**UVA**

**Julho 2024**

GRANDES REGIÕES E UNIDADES DA FEDERAÇÃO	VARIÁVEL	SAFRA 2023	SAFRA 2024		VARIACÃO (%)		PARTICIPAÇÃO	
			JUNHO	JULHO	ANUAL	MENSAL	SAFRA 2023	SAFRA 2024
RIO DE JANEIRO	ÁREA I	62	91	50	-19.4	-45.1	0.1	0.1
	ÁREA II	35	34	34	-2.9	0.0	0.0	0.0
	PRODUÇÃO	83	130	130	56.6	0.0	0.0	0.0
	REND. MÉDIO	2 371	3 824	3 824	61.3	0.0	--	--
SÃO PAULO	ÁREA I	8 336	8 043	8 043	-3.5	0.0	10.9	10.4
	ÁREA II	8 335	8 031	8 031	-3.6	0.0	11.0	10.5
	PRODUÇÃO	162 133	163 832	163 832	1.0	0.0	9.4	11.0
	REND. MÉDIO	19 452	20 400	20 400	4.9	0.0	--	--
SUL	ÁREA I	55 341	56 220	56 147	1.5	-0.1	72.1	72.9
	ÁREA II	54 799	55 705	55 698	1.6	-0.0	72.1	72.9
	PRODUÇÃO	1 017 474	795 694	795 588	-21.8	-0.0	59.2	53.2
	REND. MÉDIO	18 567	14 284	14 284	-23.1	0.0	--	--
PARANÁ	ÁREA I	4 000	4 000	4 000	0.0	0.0	5.2	5.2
	ÁREA II	4 000	4 000	4 000	0.0	0.0	5.3	5.2
	PRODUÇÃO	56 912	56 700	56 700	-0.4	0.0	3.3	3.8
	REND. MÉDIO	14 228	14 175	14 175	-0.4	0.0	--	--
SANTA CATARINA	ÁREA I	3 773	3 713	3 713	-1.6	0.0	4.9	4.8
	ÁREA II	3 766	3 710	3 710	-1.5	0.0	5.0	4.9
	PRODUÇÃO	55 403	35 866	35 866	-35.3	0.0	3.2	2.4
	REND. MÉDIO	14 711	9 667	9 667	-34.3	0.0	--	--
RIO GRANDE DO SUL	ÁREA I	47 568	48 507	48 434	1.8	-0.2	62.0	62.9
	ÁREA II	47 033	47 995	47 988	2.0	-0.0	61.9	62.8
	PRODUÇÃO	905 159	703 128	703 022	-22.3	-0.0	52.6	47.0
	REND. MÉDIO	19 245	14 650	14 650	-23.9	0.0	--	--
CENTRO-OESTE	ÁREA I	205	215	215	4.9	0.0	0.3	0.3
	ÁREA II	205	215	215	4.9	0.0	0.3	0.3
	PRODUÇÃO	3 799	3 684	3 684	-3.0	0.0	0.2	0.2
	REND. MÉDIO	18 532	17 135	17 135	-7.5	0.0	--	--
MATO GROSSO DO SUL	ÁREA I	5	5	5	0.0	0.0	0.0	0.0
	ÁREA II	5	5	5	0.0	0.0	0.0	0.0
	PRODUÇÃO	53	62	62	17.0	0.0	0.0	0.0
	REND. MÉDIO	10 600	12 400	12 400	17.0	0.0	--	--
MATO GROSSO	ÁREA I	18	20	20	11.1	0.0	0.0	0.0
	ÁREA II	18	20	20	11.1	0.0	0.0	0.0
	PRODUÇÃO	181	138	138	-23.8	0.0	0.0	0.0
	REND. MÉDIO	10 056	6 900	6 900	-31.4	0.0	--	--
GOIÁS	ÁREA I	125	133	133	6.4	0.0	0.2	0.2
	ÁREA II	125	133	133	6.4	0.0	0.2	0.2
	PRODUÇÃO	2 262	2 191	2 191	-3.1	0.0	0.1	0.1
	REND. MÉDIO	18 096	16 474	16 474	-9.0	0.0	--	--
DISTRITO FEDERAL	ÁREA I	57	57	57	0.0	0.0	0.1	0.1
	ÁREA II	57	57	57	0.0	0.0	0.1	0.1
	PRODUÇÃO	1 303	1 293	1 293	-0.8	0.0	0.1	0.1
	REND. MÉDIO	22 860	22 684	22 684	-0.8	0.0	--	--

Nota - Área (ha), Produção (t) e Rendimento Médio (kg/ha).

Para as Unidades da Federação que, por força do calendário agrícola, ainda não dispõem das estimativas iniciais, os dados correspondem a uma projeção obtida a partir das informações de anos anteriores.

ÁREA I é a área plantada.

ÁREA II é a área colhida ou a ser colhida.

Fonte: IBGE, Diretoria de Pesquisas, Coordenação de Estatísticas Agropecuárias, Levantamento Sistemático da Produção Agrícola, Julho/2024.

## **Colaboradores externos**

### **Governo Federal**

Companhia Nacional de Abastecimento - CONAB  
Banco do Brasil - BB  
Banco Central do Brasil - BACEN  
Ministério da Agricultura, Pecuária e Abastecimento – MAPA  
Empresa Brasileira de Pesquisa Agropecuária – EMBRAPA  
Instituto Nacional de Colonização e Reforma Agrária – INCRA  
Banco do Nordeste do Brasil S/A  
Comissão Executiva do Plano da Lavoura Cacaueira - CEPLAC  
Instituto Brasileiro do Meio Ambiente e dos Recursos Naturais Renováveis- IBAMA  
Instituto Nacional de Meteorologia – INMET

### **Rondônia**

Associação de Assistência Técnica e Extensão Rural - EMATER/RO  
Comissão Executiva do Plano da Lavoura Cacaueira - CEPLAC/RO  
Secretaria de Estado da Agricultura, Desenvolvimento, Regularização Fundiária – SEAGRI  
Superintendência Federal de Agricultura - SFA/RO/MAPA  
Agência de Defesa Sanitária Agrosilvopastoril de Rondônia – IDARON  
BANCO DA AMAZÔNIA S.A. – BASA  
Centro Gestor e Operacional do Sistema de Proteção da Amazônia – SIPAM  
Secretaria de Estado de Planejamento Orçamento e Gestão – SEPOG

### **Acre**

Secretaria de Estado de Produção e Agronegócio – SEPA  
Secretaria de Estado de Planejamento e Gestão – SEPLAG  
Federação da Agricultura e Pecuária do Estado do Acre- FAEAC  
Superintendência Federal de Agricultura - SFA/Ac

### **Amazonas**

Banco da Amazônia  
Secretaria de Estado da Produção Rural  
Secretaria de Estado de Planejamento, Desenvolvimento, Ciência, Tecnologia e Inovação  
Secretaria de Estado do Meio Ambiente  
Sindicato e Organização das Cooperativas do Estado do Amazonas - OCB-AM  
Superintendência da Zona Franca de Manaus - SUFRAMA

### **Roraima**

Agência de Defesa Agropecuária de Roraima - ADERR  
Federação da Agricultura de Roraima - FAERR  
Secretaria de Agricultura, Pecuária e Abastecimento  
Secretaria Estadual de Planejamento do Estado de Roraima - SEPLAN  
Secretaria de Planejamento e Desenvolvimento  
Sindicato dos Trabalhadores e Trabalhadoras Rurais de Boa Vista - STTR-BV  
Superintendência Federal de Agricultura

### **Pará**

Agência de Defesa Agropecuária do Estado do Pará - ADEPARÁ  
Empresa de Assistência Técnica e Extensão Rural do Estado do Pará – EMATER

### **Amapá**

Banco da Amazônia  
Centro de Pesquisa Agroflorestal do Amapá - CPAF-AP  
Federação da Agricultura e Pecuária do Estado do Amapá - FAEAP  
Instituto de Desenvolvimento Rural do Amapá - RURAP  
Instituto de Estudos e Pesquisas do Estado do Amapá - IEPA  
Instituto Nacional de Colonização e Reforma Agrária - INCRA  
Secretaria de Planejamento e Desenvolvimento  
Secretaria de Estado do Desenvolvimento Rural

Serviço Nacional de Aprendizagem Rural - SENAR  
Superintendência Federal de Agricultura

### **Tocantins**

Agência de Defesa Agropecuária do Estado do Tocantins - ADAPEC  
Instituto de Desenvolvimento Rural do Estado do Tocantins - RURALTINS  
Secretaria do Planejamento e Orçamento do Estado do Tocantins

### **Maranhão**

Agência Estadual de Defesa Agropecuária – AGED  
Agência Estadual de Pesquisa Agropecuária e Extensão Rural – AGERP  
Empresa Brasileira de Pesquisas Agropecuárias – Embrapa Cocais  
Federação da Agricultura e Pecuária do Maranhão - FAEMA  
Instituto Maranhense de Estudos Socioeconômicos e Cartográficos – IMESC  
Ministério da Agricultura – Superintendência Federal no Maranhão – SFA  
Secretaria de Estado de Agricultura Familiar – SAF

### **Piauí**

Agência de Defesa Agropecuária do Piauí - ADAPI  
Instituto de Assistência Técnica de Extensão Rural do Piauí - EMATER  
Secretaria de Estado do Desenvolvimento Rural

### **Ceará**

Agência de Defesa Agropecuária – ADAGRI  
Empresa de Assistência Técnica e Extensão Rural do Ceará - EMATERCE  
Federação da Agricultura e Pecuária do Estado do Ceará – FAEC  
Instituto de Desenvolvimento da Fruticultura e Agroindústria – Instituto Frutal  
Instituto de Pesquisa e Estratégia Econômica do Ceará - IPECE  
Instituto Caju do Brasil - ICB  
Serviço de Agricultura Familiar e Cooperativismo – SEAF  
Secretaria de Desenvolvimento Agrário do Ceará - SDA  
Secretaria de Desenvolvimento Econômico e Trabalho do Estado do Ceará – SEDET

### **Rio Grande do Norte**

Associação Norte-Rio-Grandense de Criadores do Rio Grande do Norte - ANORC  
Instituto de Assistência Técnica e Extensão Rural do Rio Grande do Norte – EMATER  
Empresa de Pesquisa Agropecuária do Rio Grande do Norte - EMPARN  
Federação dos Trabalhadores Rurais Agricultores e Agricultoras Familiares do Estado do Rio Grande do Norte - FETARN  
Instituto de Desenvolvimento Econômico e Meio Ambiente - IDEMA  
Secretaria Estadual de Agricultura e Pesca  
Serviço Brasileiro de Apoio às Micro e Pequenas Empresas - SEBRAE  
Secretaria de Estado do Desenvolvimento Rural e da Agricultura Familiar – SEDRAF

### **Paraíba**

Embrapa Algodão  
Secretaria do Desenvolvimento da Agropecuária e da Pesca - ADAP  
Empresa Paraibana de Pesquisa, Extensão Rural e Regularização Fundiária - EMPAER  
Secretaria de Planejamento, Orçamento e Gestão - SEPLAG  
Defesa Civil Estadual

### **Pernambuco**

Companhia de Desenvolvimento dos Vales do São Francisco e do Parnaíba - CODEVASF  
Empresa Brasileira de Pesquisa Agropecuária - EMBRAPA Semiárido  
Instituto Agrônomo de Pernambuco - IPA

### **Alagoas**

Secretaria de Estado do Planejamento, Gestão e Patrimônio - SEPLAG  
Secretaria da Agricultura, Pecuária, Irrigação, Pesca e Aquicultura - SEAGRI  
Agência de Defesa e Inspeção Agropecuária de Alagoas - ADEAL  
Instituto de Inovação para o Desenvolvimento Rural Sustentável de Alagoas - EMATER



### **Sergipe**

Empresa de Desenvolvimento Agropecuário de Sergipe- EMDAGRO  
Secretaria de Estado da Agricultura, Desenvolvimento Agrário e Pesca - SEAGRI  
Banco do Estado de Sergipe - BANESE  
Superintendência Federal de Agricultura  
Secretaria de Estado Geral de Governo - SEGG

### **Bahia**

Secretaria da Agricultura, Pecuária, Irrigação, Pesca e Aquicultura - SEAGRI  
Secretaria de Desenvolvimento Rural – DAS  
Superintendência De Estudos Econômicos E Sociais - SEI  
Federação da Agricultura e Pecuária – FAEB

### **Minas Gerais**

Empresa de Assistência Técnica e Extensão Rural do Estado de Minas Gerais - EMATER  
Federação de Agricultura e Pecuária do Estado de Minas Gerais - FAEMG  
Centrais de Abastecimento de Minas Gerais - CEASA/MINAS  
Empresa de Pesquisa Agropecuária de Minas Gerais - EPAMIG  
Fundação João Pinheiro - FJP  
Secretaria de Estado de Agricultura, Pecuária e Abastecimento - SEAPA  
Instituto Mineiro de Agropecuária - IMA

### **Espírito Santo**

Instituto Capixaba de Pesquisa e Extensão Rural – INCAPER  
Instituto Jones do Santos Neves – IJSN  
Secretaria Estadual de Agricultura – SAEG-ES  
Organização das Cooperativas do Brasil – OCB-ES

### **Rio de Janeiro**

Centrais de Abastecimento do Estado do Rio de Janeiro - CEASA/RJ  
Fundação Centro Estadual de Estatísticas, Pesquisas e Formação de Servidores Públicos do Rio de Janeiro - CEPERJ  
Empresa de Assistência Técnica e Extensão Rural do Estado do Rio de Janeiro - Emater-Rio  
EMBRAPA – Empresa Brasileira de Pesquisa Agropecuária - Agroindústria de Alimentos  
EMBRAPA-Solos - Empresa Brasileira de Pesquisa Agropecuária – Solos – CNPS  
Federação da Agricultura, Pecuária e Pesca do Estado do Rio de Janeiro – Faerj  
Fundação Instituto de Pesca do Estado do Rio de Janeiro - FIPERJ  
Federação das Indústrias do Estado do Rio de Janeiro - FIRJAN  
Empresa de Pesquisa Agropecuária do Estado do Rio de Janeiro - Pesagro-Rio  
Secretaria de Estado de Agricultura, Pecuária, Pesca e Abastecimento (Conselho Estadual de Desenvolvimento Rural e Sustentável) - SEAPPA / CEDRUS.  
Serviço de Apoio às Micro e Pequenas Empresas no Estado do Rio de Janeiro - SEBRAE/RJ

### **São Paulo**

Associação Nacional dos Exportadores de Sucos Cítricos – CITRUSBR  
Associação Paulista dos Produtores, Fornecedores e Consumidores de Florestas Plantadas – FLORESTAR SP;  
Companhia de Entrepósitos e Armazéns Gerais de São Paulo – CEAGESP;  
Duratex S.A.;  
Fundação Sistema Estadual de Análise de Dados – FSEADE;  
Instituto de Economia Agrícola – IEA, da Secretaria de Agricultura e Abastecimento do Estado de São Paulo – SAA-SP;  
Sindicato Nacional da Indústria de Alimentação Animal – SINDIRAÇÕES;  
União da Indústria de Cana de Açúcar – ÚNICA

### **Paraná**

Secretaria de Estado da Agricultura e Abastecimento (SEAB) - Departamento de Economia Rural (DERAL);  
- Organização das Cooperativas no Estado do Paraná - OCEPAR;  
- Federação da Agricultura no Estado do Paraná - FAEP;  
- Instituto Paranaense de Desenvolvimento Econômico e Social - IPARDES.

### **Santa Catarina**

Empresa de Pesquisa Agropecuária e Extensão Rural de Santa Catarina - EPAGRI  
Federação dos Trabalhadores na Agricultura do Estado de Santa Catarina - FETAESC  
Sindicato e Organização das Cooperativas do Estado de Santa Catarina – OCESC

### **Rio Grande do Sul**

Associação Riograndense de Empreendimento de Assistência Técnica e Extensão Rural - EMATER/RS -  
(Coordenação de Planejamento - CPLAN)  
Companhia Estadual de Silos e Armazéns - CESA  
Departamento de Planejamento e Fomento Agrícola da Secretaria Estadual de Agricultura, Pecuária e  
Agronegócio - DPFA  
Federação da Agricultura do Estado do Rio Grande do Sul – FARSUL  
Federação das Associações dos Municípios do RS – FAMURS  
Federação das Cooperativas Agropecuárias do RS LTDA - FECOAGRO/RS  
Federação dos Trabalhadores da Agricultura no RS - FETAG  
Fundação Estadual de Proteção Ambiental “Henrique Luís Roessler/RS” - FEPAM  
Instituto Riograndense do Arroz – IRGA  
Departamento de Economia e Estatística da SEPLAG - DEE  
Secretaria Estadual de Agricultura, Pecuária e Desenvolvimento Rural – SEAPDR/RS

### **Mato Grosso do Sul**

Secretária do Estado da Fazenda – SEFAZ-MS  
Secretária do Estado do Meio Ambiente, Desenvolvimento Econômico, Produção e Agricultura Familiar –  
SEMAGRO-  
Agência de Desenvolvimento Agrário e Extensão Rural – Agraer-MS  
Associação dos Produtores de Bioenergia do Mato Grosso do Sul Biosul-MS  
Agência Estadual Sanitária e Vegetal – IAGRO-MS  
Superintendência Federal de Agricultura, Pecuária e Abastecimento – SFA-MS/MAPA  
Federação da Agricultura e Pecuária do Estado de Mato Grosso do Sul – FAMASUL

### **Mato Grosso**

Instituto Mato-grossense de Economia Agropecuária - IMEA  
Associação Mato-grossense dos Produtores de Algodão - AMPA  
Instituto de Defesa Agropecuária de Mato Grosso - INDEA/MT  
Organização das Cooperativas do Brasil - OCB/MT  
Universidade Federal de Mato Grosso - UFMT  
Empresa Mato-grossense de Pesquisa, assistência e Extensão Rural - EMPAER  
Secretaria de Planejamento e Gestão do Governo do Estado - SEPLAG  
Secretaria de Estado e Desenvolvimento Econômico do Estado - SEDEC  
Observatório do Agronegócio do Governo do Estado de Mato Grosso  
Secretaria da Agricultura Familiar do Governo do Estado - SEAF  
Associação dos Produtores de Feijão - APROFIR

### **Goiás**

Agência Goiana de Assistência Técnica, Extensão Rural e Pesquisa Agropecuária - EMATER-GO  
Agência Goiana de Defesa Agropecuária – Agrodefesa  
Universidade Federal de Goiás – UFG  
Federação da Agricultura e Pecuária de Goiás – FAEG  
Associação Goiana dos Produtores de Algodão – AGOPA  
Instituto Mauro Borges de Estatísticas e Estudos Socioeconômicos – IMB  
Secretaria de Estado de Agricultura, Pecuária e Abastecimento – SEAPA

### **Distrito Federal**

Centrais de Abastecimento do Distrito Federal - CEASA-DF  
Cooperativa Agrícola do Rio Preto - COARP  
Cooperativa Agropecuária da Região do Distrito Federal - COOPA-DF  
Empresa de Assistência Técnica e Extensão Rural do Distrito Federal - EMATER-DF  
Secretaria de Estado da Agric., Abast. e Desenv. Rural, Subsecretaria de Defesa Agropecuária

## Chefes de Seção de Pesquisas Agropecuárias

UF	<i>Chefes / e-mail</i>	ENDEREÇO	TELEFONE(S)
RO	AIRTON JOSÉ DALPIAS airton.dalpias@ibge.gov.br	Av. Duque de Caxias, nº 1.223 CEP 78900-040, Porto Velho	(69) 3533-9812 / Voip 769-9812
AC	GARDENIA DE OLIVEIRA SALES gardenia.sales@ibge.gov.br	Av. Benjamin Constant, nº 506 CEP 69900-160, Rio Branco	(68) 3224-1540/1382/1490
AM	DIRLEY MENESES DO NASCIMENTO dirley.nascimento@ibge.gov.br	Rua Nova Palma, 200, Bairro Nossa Senhora das Graças. CEP 69053-578, Manaus	(92) 3306-2044 / 2068 Fax 3306-2044
RR	JOSÉ NAGIB DA SILVA LIMA josenagib.lima@ibge.gov.br	Av. Getúlio Vargas, 5795 - Centro CEP 69301-031, Boa Vista	(95) 3212-2108/2126 / Voip 795-2108
PA	THELMO ARAUJO DARIVA thelmo.dariva@ibge.gov.br	Av. Serzedelo Correa, 331 – Nazaré, CEP 66025-240, Belém	(91) 3202-5616 Fax 3202-5632
AP	RAUL TABAJARA LIMA E SILVA raul.silva@ibge.gov.br	Rua São José, 2342 - Central CEP 68900-120, Macapá	(96) 3082-2717
TO	RONIGLESE PEREIRA DE CARVALHO TITO roniglese.tito@ibge.gov.br	Quadra 108 Norte, Alameda 4 nº 38 CEP 77006-100, Palmas	(63) 3215-1907/2001 r 2030 Fax 3215-2101
MA	DIMITRI CASTELO BRANCO SANTOS dimitri.santos@ibge.gov.br	Rua de Nazaré/Odylio Costa Filho 49 - 3ºand CEP 65010-410, São Luís	(98) 2106-6029/6042 / Voip 798-6029/6042
PI	PEDRO ANDRADE DE OLIVEIRA pedro.oliveira@ibge.gov.br	Rua Simplicio Mendes 436/N - Centro, CEP 64000-110, Teresina	(86) 2106 4166 / Fax 2106-4162
CE	REGINA LUCIA FEITOSA DIAS regina.dias@ibge.gov.br	Av. 13 de Maio 2901 – Benfca CEP 60040-531, Fortaleza	(85) 3464-5375/5376 Fax 3464-5369
RN	LEONARDO MEDEIROS JÚNIOR leonardo.medeiros@ibge.gov.br	Pça Cívica (Antiga Pedro Velho,161) Bairro Petrópolis CEP59020-400 Natal	(84) 3203-6175/ VOIP: 784 6175
PB	JOSÉ RINALDO DE SOUZA jose.souza@ibge.gov.br	Rua Irineu Pinto 94 – Centro CEP 58010-100, João Pessoa	(83) 2106-6635/6600 Fax 2106-6612
PE	REMONDE DE LOURDES GONDIM OLIVEIRA remonde.oliveira@ibge.gov.br	Pça Min.João Gonçalves de Souza s/n 4ªAla Sul,CEP 50670-900,Recife	(81) 3272-4050/4051 Fax 3272-4051
AL	WANDERSON JUNIO AZEVEDO DA SILVA wanderson.silva@ibge.gov.br	Av.Comendador Gustavo Paiva, 2789 Ed. Norcon Empresarial 2º and CEP 57031-360, Maceió	(82) 2123-4255 Fax 2123-4248
SE	HELLIE DE CASSIA NUNES MANSUR hellie.mansur@ibge.gov.br	Av Francisco Porto, 107 CEP 49025-230, Aracaju	(79) 3217-4357/ Fax 3217-6798
BA	RODRIGO GOMES ANUNCIACÃO rodrigo.anunciacao@ibge.gov.br	Av Estados Unidos nº50/4ºand, Comércio, CEP 40010-020, Salvador	(71) 3507-4700 ramais 2040/2062
MG	HUMBERTO SILVA AUGUSTO humberto.augusto@ibge.gov.br	Rua Oliveira 523, 4 and, sala s/n Cruzeiro CEP 30310-150,B.Horizonte	(31) 2105-2470 / 2471 / 2473
ES	DARCY ANDERSON DALTIO darcy.daltio@ibge.gov.br	Av.N.Governador Carlos Lindemberg, 596/Centro, CEP 29900-020, Vitória	(27) 3264-0128 / 3371-5857
RJ	MAURO ANDRÉ RATZSCH DE ANDREAZZI mauro.andreazzi@ibge.gov.br	Av. Beira Mar,436, 5º and,Castelo, CEP 20021-060, Rio de Janeiro	(21) 2142-3777
SP	BIANCA SCHMID bianca.schmid@ibge.gov.br	Rua Urussuí 93/9ºand., Itaim Bibi CEP 04542-050, São Paulo	(11) 2105-8329
PR	JORGE MRYCZKA jorge.mryczka@ibge.gov.br	Rua Carlos de Carvalho 75 Conj.22 CEP 80410-180, Curitiba	(41) 3595-4444
SC	JAIR AGUILAR QUARESMA Jair.quaresma@ibge.gov.br	Rua Tenente Silveira, 94/11ºandar CEP 88010-300, Florianópolis	(48) 3212-3202/3206 Fax 3212-3205
RS	FERNANDA ASSAIFE DE MELLO fernanda.mello@ibge.gov.br	Rua Augusto de Carvalho 1.205/4º and.CEP 90010-390, Porto Alegre	(51) 3778-5150/5152 Fax 3228-4116
MS	ALEXANDER BRUNO PEGORARE alexander.pegorare@ibge.gov.br	Rua Barão do Rio Branco 1.431 CEP 79002-174, Campo Grande	(67) 3320-4239 / Voip 727/4239
MT	PEDRO NESSI SNIZEK pedro.junior@ibge.gov.br	Av Ten Cel Duarte 407/1º andar CEP 78005-750, Cuiabá	(65) 3928-6135
GO	Daniel Ribeiro de Oliveira daniel.oliveira@ibge.gov.br	Rua 85, 759 Setor Sul CEP 74605-020, Goiânia	(62) 3239-8131/8116 / Fax 3239-8104
DF	ELTON MENDES FIOR elton.fior@ibge.gov.br	SCRS 509 – Bloco A - Lojas 1/5 CEP 70360-510, Brasília	(61) 3319-2159/2125 Voip 761/ 2125/2159