



# **Indicadores IBGE**

**Levantamento Sistemático da Produção Agrícola**

**Estatística da Produção Agrícola**

**agosto 2024**

**Publicado em 12/09/2024 às 9 horas**

## Indicadores IBGE

Presidente da República  
**Luiz Inácio Lula da Silva**

Ministra do Planejamento e Orçamento  
**Simone Nassar Tebet**

### INSTITUTO BRASILEIRO DE GEOGRAFIA E ESTATÍSTICA - IBGE

Presidente  
**Marcio Pochmann**

Diretora-Executiva  
**Flávia Vinhaes Santos**

#### ÓRGÃOS ESPECÍFICOS SINGULARES

Diretoria de Pesquisas  
**Elizabeth Belo Hypólito**

Diretoria de Geociências  
**Ivone Lopes Batista**

Diretoria de Tecnologia da Informação  
**Marcos Vinícius Ferreira Mazoni**

Centro de Documentação e Disseminação de Informações  
**José Daniel Castro da Silva**

Escola Nacional de Ciências Estatísticas  
**Paulo de Martino Jannuzzi**

#### UNIDADE RESPONSÁVEL

Diretoria de Pesquisas

Coordenação de Estatísticas Agropecuárias  
**Octávio Costa de Oliveira**

#### EQUIPE de ANÁLISE

Carlos Antonio Almeida Barradas

Alexandre Pires Mata

Carlos Alfredo Barreto Guedes

Geremias de Mattos Fontes Neto

Adriana Helena Gama dos Santos

Paula Suelen Correa de Medeiros

Winícius Lima Wagner

Plano de divulgação:

#### Trabalho e Rendimento

Pesquisa mensal de emprego \*

Pesquisa nacional por amostra de domicílios contínua

#### Agropecuária

Levantamento Sistemático da Produção Agrícola, Estatística da produção agrícola\*\*

Estatística da produção pecuária\*\*

#### Indústria

Pesquisa industrial mensal: produção física Brasil

Pesquisa industrial mensal: produção física regional

Pesquisa industrial mensal: emprego e salário \*\*\*

#### Comércio

Pesquisa mensal de comércio

#### Serviços

Pesquisa mensal de serviços

#### Índices, preços e custos

Índice de preços ao produtor – indústrias de transformação

Sistema nacional de índices de preços ao consumidor: IPCA-E

Sistema nacional de índices de preços ao consumidor: INPC - IPCA

Sistema nacional de pesquisa de custos e índices da construção civil

#### Contas nacionais trimestrais

Contas nacionais trimestrais: indicadores de volume e valores correntes

\*O último fascículo divulgado corresponde a fevereiro de 2016.

\*\*Continuação de: Estatística da produção agropecuária, a partir de janeiro de 2006. A produção agrícola é composta do Levantamento Sistemático da Produção Agrícola. A produção pecuária é composta da Pesquisa Trimestral do Abate de Animais, da Pesquisa Trimestral do Leite, da Pesquisa Trimestral do Couro e da Produção de Ovos de Galinha. Iniciado em 1982, com a divulgação de indicadores sobre trabalho e rendimento, indústria e preços, o periódico **Indicadores IBGE** passou a incorporar, no decorrer das décadas seguintes, informações sobre a agropecuária, contas nacionais trimestrais e serviços, visando contemplar as variadas demandas por estatísticas conjunturais para o País. Outros temas poderão ser abarcados futuramente, de acordo com as necessidades de informação identificadas. O periódico é subdividido em fascículos por temas específicos, que incluem tabelas de resultados, comentários e notas metodológicas. As informações apresentadas estão disponíveis em diferentes níveis geográficos: nacional, regional e metropolitano, variando por fascículo.

\*\*\*O último fascículo divulgado corresponde a dezembro de 2015.

# Sumário

<b>1- PRODUÇÃO AGRÍCOLA 2024</b> .....	04
1.1 – Estimativas de junho de 2024 em relação a maio de 2024.....	04
1.2 – Estimativas de junho de 2024 em relação à safra de 2023.....	25

## **TABELAS DE RESULTADOS – PRODUÇÃO AGRÍCOLA 2024**

1 Área de cereais, leguminosas e oleaginosas - comparação entre as safras 2023 e 2024 - Brasil e Grandes Regiões .....	26
2 Produção de cereais, leguminosas e oleaginosas - comparação entre as safras 2023 e 2024 - Brasil e Grandes Regiões .....	27
3 Área e produção de cereais, leguminosas e oleaginosas – Brasil, Grandes Regiões e Unidades da Federação – safra 2024 .....	28
4 Área e produção de cereais, leguminosas e oleaginosas - segundo os produtos agrícolas – Brasil - safra 2024 .....	29
5 Área, produção e rendimento médio – confronto entre as estimativas de junho de 2024 e de dezembro de 2023 Brasil .....	30
6 Área, produção e rendimento médio – confronto entre a safra de 2023 e a estimativa para 2024 – Brasil .....	31

## **PRODUTOS**

Algodão herbáceo (em caroço) .....	32
Arroz (em casca) .....	34
Banana .....	37
Batata-inglesa – total .....	40
Batata-inglesa - 1ª safra .....	42
Batata-inglesa - 2ª safra .....	43
Batata-inglesa - 3ª safra .....	45
Cacau (em amêndoa) .....	46
Café (em grão) – total .....	47
Café (em grão) – arábica .....	49
Café (em grão) – canephora .....	51
Cana-de-açúcar .....	53
Castanha-de-caju .....	56
Feijão (em grão) – total .....	58
Feijão (em grão) - 1ª safra .....	61
Feijão (em grão) - 2ª safra .....	64
Feijão (em grão) - 3ª safra .....	67
Fumo (em folha) .....	69
Laranja.....	71
Mandioca.....	74
Milho (em grão) - total .....	77
Milho (em grão) - 1ª safra .....	80
Milho (em grão) - 2ª safra .....	83
Soja (em grão) .....	86
Sorgo (em grão) .....	89
Tomate .....	91
Trigo (em grão) .....	94
Uva .....	96

## 1 – PRODUÇÃO AGRÍCOLA 2024

### 1.1- Estimativas de agosto de 2024 em relação a julho de 2024

A estimativa de agosto de 2024 para a safra nacional de cereais, leguminosas e oleaginosas<sup>1</sup> alcançou **296,4 milhões de toneladas**<sup>2</sup>, 6,0% menor que a obtida em 2023 (315,4 milhões de toneladas), redução de 19,0 milhões de toneladas. Em relação ao mês anterior, houve declínio de 1 651 784 toneladas (-0,6%). A área a ser colhida foi de 78,6 milhões de hectares, apresentando aumento de 736 017 hectares frente à área colhida em 2023, crescimento de 0,9%. Em relação ao mês anterior, a área a ser colhida apresentou aumento de 8 807 hectares (0,0%).

O arroz, o milho e a soja são os três principais produtos deste grupo, que, somados, representam 91,9% da estimativa da produção e respondem por 87,3% da área a ser colhida. Em relação ao ano anterior, houve acréscimos de 13,6% na área a ser colhida do algodão herbáceo (em caroço); de 5,0% na do arroz em casca; de 6,0% na do feijão e de 3,2% na da soja, ocorrendo declínios de 3,3% na área do milho (reduções de 9,1% no milho 1ª safra e de 1,5% no milho 2ª safra); de 11,6% na do trigo e de 4,7% na do sorgo. No que se refere à produção, ocorrem acréscimos de 11,2% para o algodão herbáceo (em caroço); de 2,1% para o arroz; de 5,2% para o feijão e de 16,1% para o trigo, bem como decréscimos de 4,4% para a soja, de 11,0% para o milho (reduções de 17,1% no milho de 1ª safra e de 9,4% no milho de 2ª safra) e de 11,3% para o sorgo.

Para a soja, a estimativa de produção foi de 145,3 milhões de toneladas. Quanto ao milho, a estimativa foi de 116,6 milhões de toneladas (23,0 milhões de toneladas de milho na 1ª safra e 93,6 milhões de toneladas de milho na 2ª safra). A produção do arroz foi estimada em 10,5 milhões de toneladas; a do trigo em 9,0 milhões de toneladas; a do algodão herbáceo (em caroço) em 8,6 milhões de toneladas; e a do sorgo, em 3,8 milhões de toneladas.

A estimativa da produção de cereais, leguminosas e oleaginosas apresentou variação anual positiva para duas Grandes Regiões: a Sul (0,2%) e a Norte (12,0%). Houve variação anual negativa para as demais: a Centro-Oeste (-10,3%), a Sudeste (-11,7%) e a Nordeste (-4,1%). Quanto à variação mensal, apresentaram decréscimo a Norte (-0,3%), a Nordeste (-0,6%), a Sul (-1,6%) e a Sudeste (-0,5%). A Centro-Oeste apresentou estabilidade (0,0%).

**Tabela 1. Produção e variação anual - Brasil e Grandes Regiões**

Grande Região	Produção 2023 (t)	Produção 2024 (t)	Varição (%)
<b>Brasil</b>	<b>315.386.300</b>	<b>296.366.852</b>	<b>-6,0</b>
Centro-Oeste	161.068.641	144.542.967	-10,3
Sul	79.862.018	80.038.335	0,2
Sudeste	30.669.768	27.087.166	-11,7
Nordeste	26.961.133	25.848.726	-4,1
Norte	16.824.740	18.849.658	12,0

Fonte: IBGE, Diretoria de Pesquisas, Coordenação de Estatísticas Agropecuárias, Levantamento Sistemático da Produção Agrícola - agosto/2024.

<sup>1</sup> Produtos: algodão herbáceo (caroço de algodão), amendoim (em casca), arroz (em casca), feijão (em grão), mamona (em baga), milho (em grão), soja (em grão), aveia (em grão), centeio (em grão), cevada (em grão), girassol (em grão), sorgo (em grão), trigo (em grão) e triticale (em grão).

<sup>2</sup> Em atenção às demandas dos usuários de informação de safra, os levantamentos de Cereais, leguminosas e oleaginosas foram realizados em estreita colaboração com a Companhia Nacional de Abastecimento - Conab, órgão do Ministério da Agricultura e Pecuária – MAPA, continuando um processo de harmonização das estimativas oficiais de safra, iniciado em outubro de 2007, das principais lavouras brasileiras.

Em relação a julho, houve aumentos nas estimativas da produção da castanha-de-caju (4,1% ou 5 902 t), do algodão herbáceo - em caroço (0,4% ou 36 547 t), do feijão 3ª safra (0,4% ou 2 838 t), bem como declínios do trigo (-5,4% ou - 510 878 t), do feijão 1ª safra (-4,8% ou -47 014 t), do café canephora (-4,4% ou -48 618 t), da cevada (-2,9% ou -14 000 t), da aveia (-2,4% ou -29 557 t), do milho 1ª safra (-1,6% ou -382 803 t), do feijão 2ª safra (-0,9% ou -13 143 t), do milho 2ª safra (-0,6% ou - 536 610 t), do café arábica (-0,4% ou -10 606 t) e da soja (-0,1% ou -147 693 t).

**Gráfico 1. Variação relativa da produção agrícola (%). Brasil, agosto e julho de 2024.**

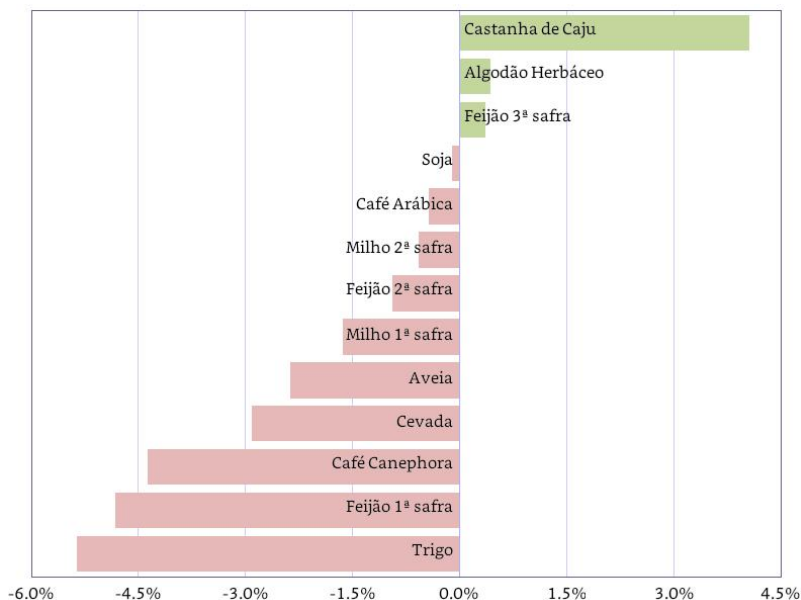

Fonte: IBGE, Diretoria de Pesquisas, Coordenação de Estatísticas Agropecuárias, Levantamento Sistemático da Produção Agrícola – agosto/2024.

**Gráfico 2. Variação absoluta da produção agrícola (t). Brasil, agosto e julho de 2024.**

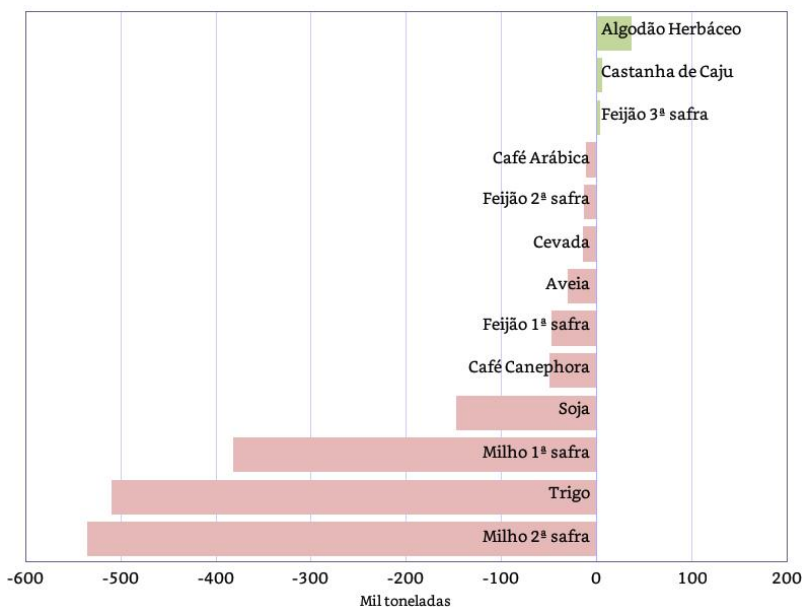

Fonte: IBGE, Diretoria de Pesquisas, Coordenação de Estatísticas Agropecuárias, Levantamento Sistemático da Produção Agrícola – agosto/2024.

Na distribuição da produção pelas Unidades da Federação, o Mato Grosso lidera como o maior produtor nacional de grãos, com participação de 30,8%, seguido pelo Paraná (13,0%), Rio Grande do Sul (11,9%), Goiás (10,6%), Mato Grosso do Sul (7,1%) e Minas Gerais (5,6%), que, somados, representaram 79,0% do total. Com relação às participações regionais, tem-se a seguinte distribuição: Centro-Oeste (48,8%), Sul (27,0%), Sudeste (9,1%), Nordeste (8,7%) e Norte (6,4%).

**Gráfico 3. Participação das Unidades da Federação e das Grandes Regiões na produção nacional de cereais, leguminosas e oleaginosas. Brasil, agosto de 2024.**

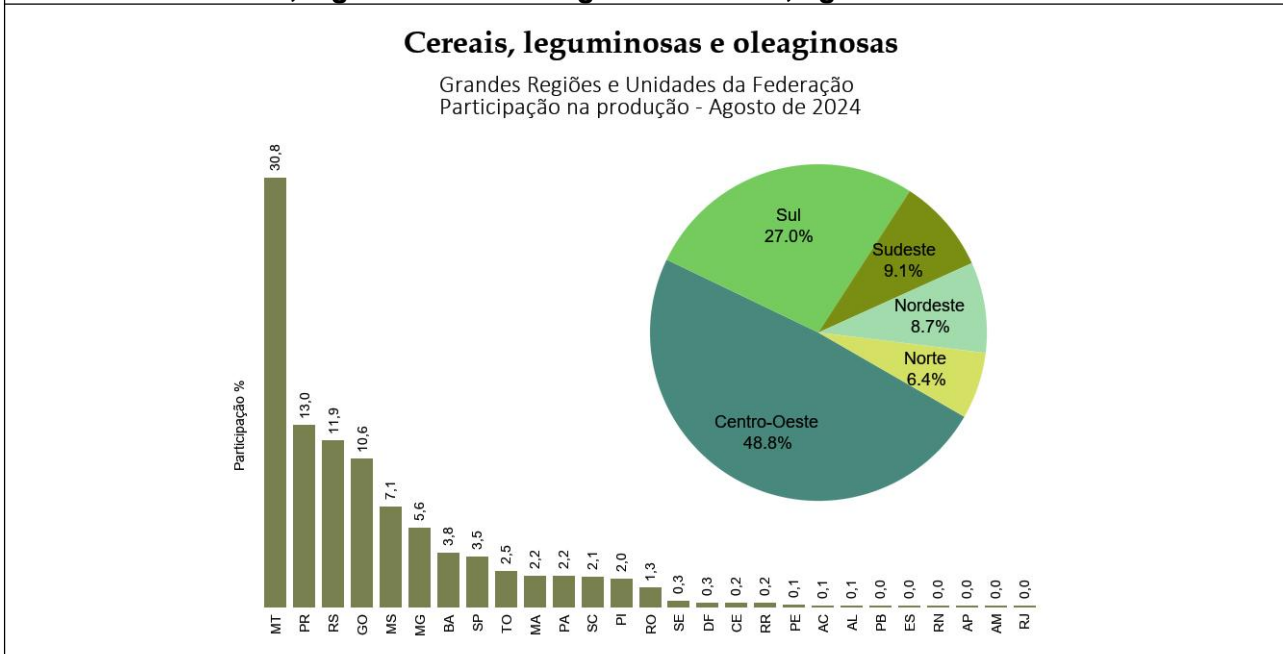

Fonte: IBGE, Diretoria de Pesquisas, Coordenação de Estatísticas Agropecuárias, Levantamento Sistemático da Produção Agrícola - agosto/2024.

As principais variações absolutas positivas nas estimativas da produção, em relação ao mês anterior, ocorreram em Roraima (21 596 t), na Bahia (15 006 t), no Amazonas (2 637 t) e no Rio de Janeiro (17 t). As variações negativas ocorreram no Paraná (-851 600t), em Santa Catarina (-450 538 t), em Minas Gerais (-129 711 t), no Piauí (-79 686 t), em Tocantins (-77 543 t), no Ceará (-66 020 t), em Pernambuco (-20 475 t), no Maranhão (-11 020 t), no Acre (-3 645 t), no Rio Grande do Norte (-735 t) e no Amapá (-67 t).

**Gráfico 4. Variação absoluta da produção agrícola entre agosto e julho de 2024, segundo as Unidades da Federação. Brasil, agosto de 2024.**

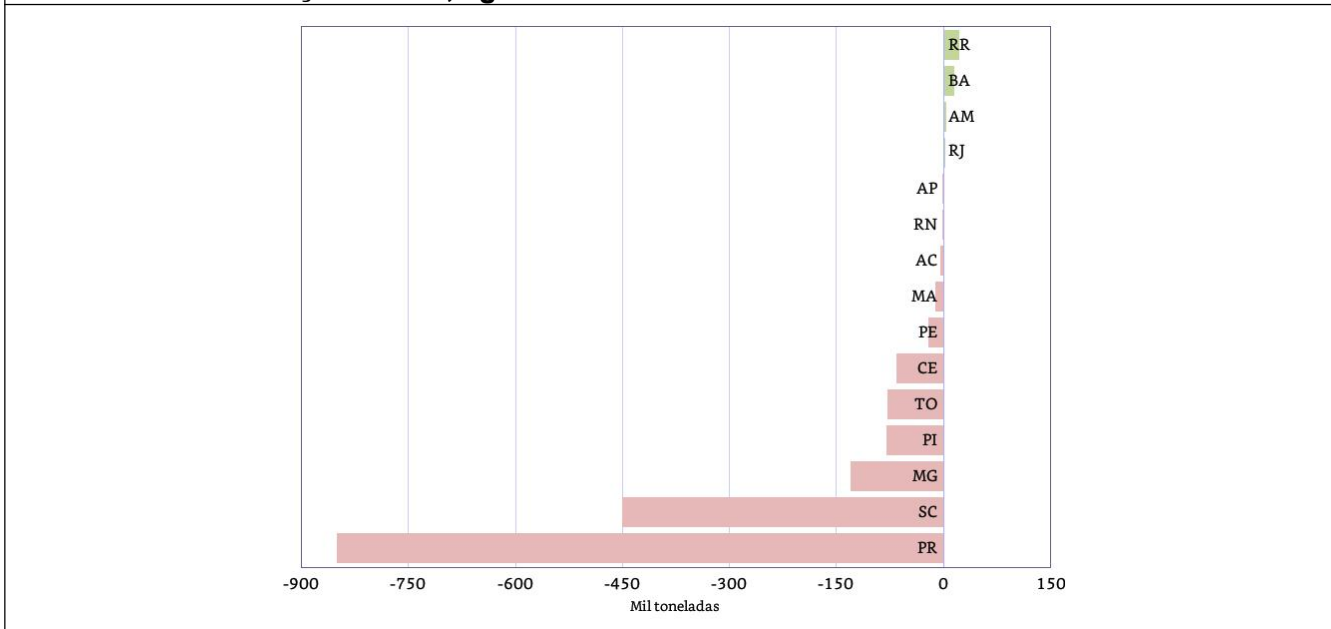

Fonte: IBGE, Diretoria de Pesquisas, Coordenação de Estatísticas Agropecuárias, Levantamento Sistemático da Produção Agrícola – agosto/2024.

**ALGODÃO HERBÁCEO (em caroço) –** A estimativa para a produção de algodão é de **8,6 milhões de toneladas**, acréscimo de 0,4% em relação ao mês anterior, devido ao crescimento de 0,4% na área plantada e na área colhida. Em relação a 2023, o aumento na produção é de 11,2%, com a área plantada crescendo 13,6%. A produtividade das lavouras deve retrair 2,1% em relação à safra passada. Com essa previsão, o País deve colher mais um recorde na produção de algodão em caroço.

O Mato Grosso é o principal produtor de algodão do País, responsável por 71,3% da produção nacional. Com uma estimativa de produção de 6,1 milhões de toneladas, crescimento de 14,6% em relação a 2023, acontecendo a maior produção durante o período de 2ª safra. Com a falta de chuvas que ocorreu nos meses de outubro e novembro do ano passado, alguns produtores abandonaram as áreas de soja e anteciparam o plantio do algodão. Além disso, como o preço do milho estava em baixa, o algodão tornou-se uma opção como cultura de 2ª safra, ou seja, aquela foi implantada após a colheita da soja.

A Bahia é o segundo maior produtor brasileiro de algodão, com uma estimativa de 1,8 milhão de toneladas, crescimentos de 1,4% em relação ao mês anterior e de 2,2% em relação a 2023, devendo participar com 20,7% do total nacional. O Mato Grosso do Sul é o 3º maior produtor nacional, tendo mantido sua estimativa do mês anterior. A produção deve alcançar 156,4 mil toneladas. Em relação a 2023, o crescimento é de 7,6%. O Piauí, com uma produção estimada em 103,3 mil toneladas, obteve crescimentos de 9,0% em relação ao informado em julho e de 41,5% em relação ao produzido em 2023. O crescimento da área plantada foi de 45,9%. Houve também aumentos na produção do algodão em caroço em relação ao mês anterior em Minas Gerais (2,6%), com o Estado produzindo 125,1 mil toneladas, crescimento de 5,5% em relação a 2023.

**Gráfico 5. Estimativas da produção do algodão (em caroço) e variação anual (%), segundo as principais Unidades da Federação produtoras. Brasil, 2023 e 2024.**

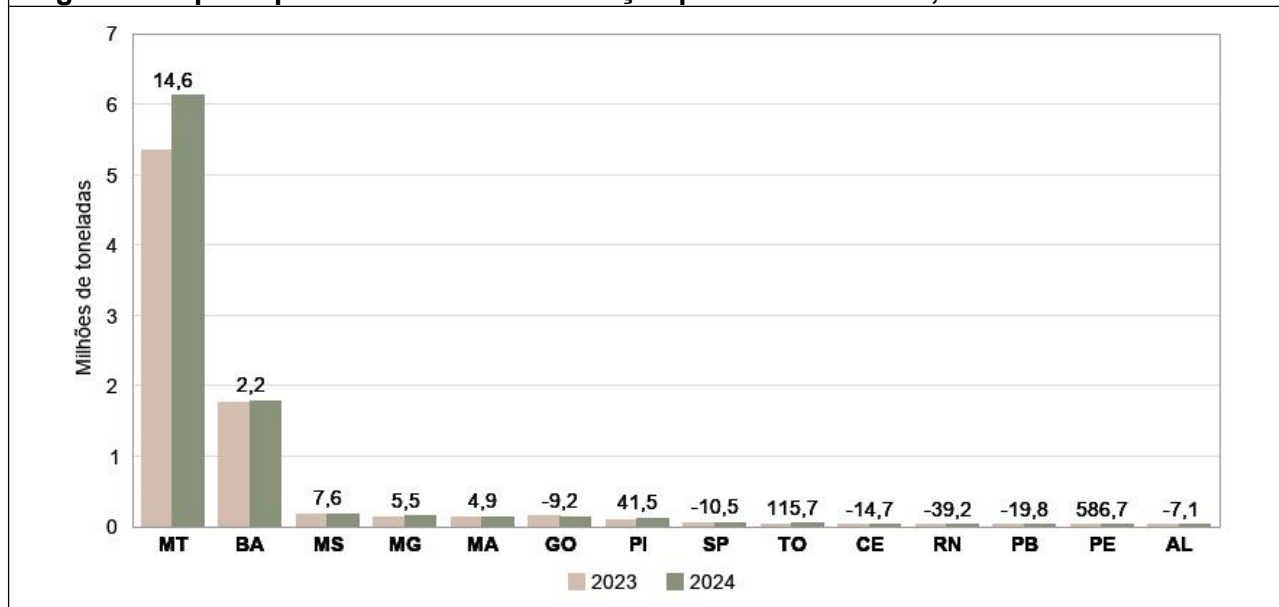

Fonte: IBGE, Diretoria de Pesquisas, Coordenação de Estatísticas Agropecuárias, Levantamento Sistemático da Produção Agrícola-agosto/2024.

Com o clima adverso no final de 2023, alguns produtores preferiram o plantio de algodão a um eventual replantio da soja, cuja lavoura fora comprometida. A rentabilidade do algodão, sendo maior que a do milho, também é um fator que estimula o crescimento da área ocupada com a pluma. Apesar da queda nos preços internacionais do algodão, os custos de produção diminuíram, oferecendo certo alívio aos agricultores. Segundo o Centro de Estudos Avançados em Economia Aplicada – CEPEA/USP/ESALQ<sup>3</sup>, o indicador do algodão em pluma, com prazo de 30 dias, fechou agosto com um declínio mensal de 4,65%, sendo cotado a R\$ 388,63 por libra peso.

Segue a série histórica da produção brasileira do algodão (em caroço) desde 1974, mostrando a evolução da cultura ao longo dos anos. Ressalta-se que a área cultivada não apresentou grandes variações, enquanto a produção foi multiplicada por quatro, resultado do aumento contínuo na produtividade das lavouras, principalmente a partir de 1998.

<sup>3</sup> CEPEA/ESALQ/USP. <https://www.cepea.esalq.usp.br/br/indicador/algodao.aspx>

**Gráfico 6. Série histórica da área e da produção do algodão (em caroço) no Brasil - 1974 a agosto de 2024.**

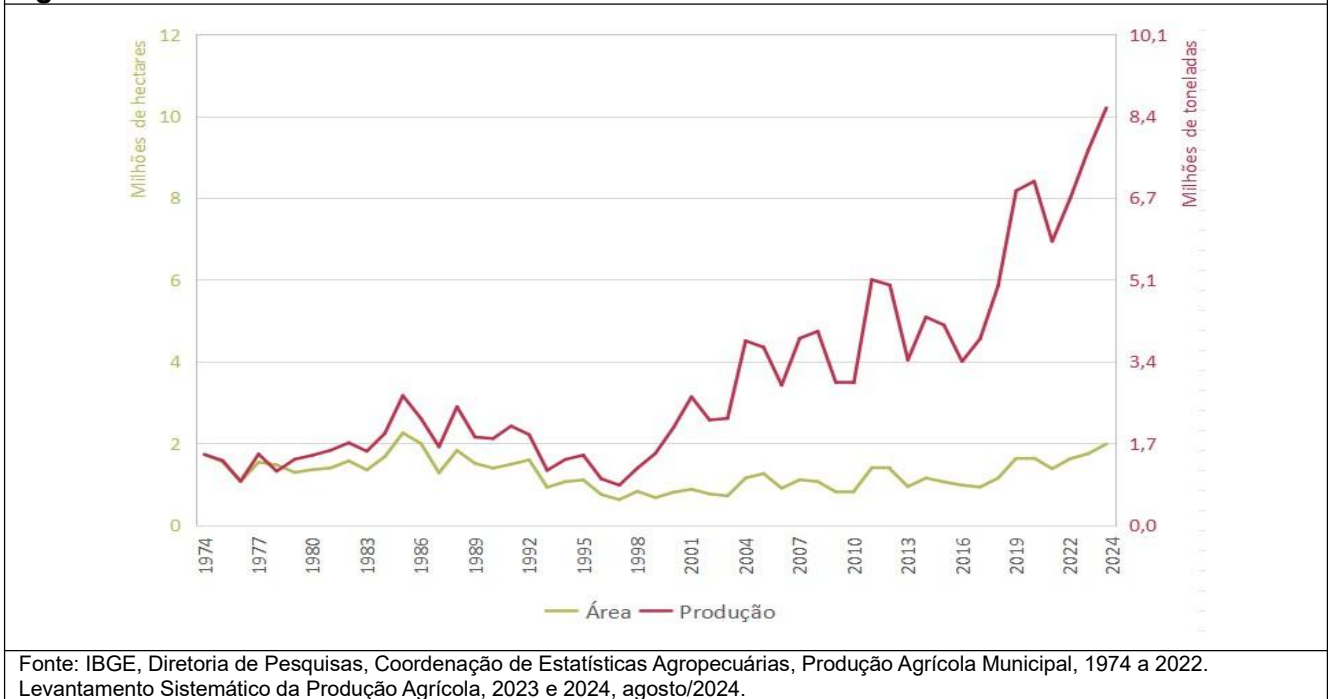

**CAFÉ (em grão)** - A produção brasileira, considerando-se as duas espécies, **arábica** e **canephora**, foi estimada em **3,6 milhões de toneladas**, ou **59,7 milhões de sacas de 60 kg**, decréscimo de 1,6% em relação ao mês anterior, tendo a área colhida e o rendimento médio declinado 0,7% e 1,0%, respectivamente. No comparativo com 2023, a produção cresceu 4,8%, em decorrência dos aumentos de 3,6% no rendimento médio e de 1,2% na área a ser colhida. Seguem as participações dos tipos de café na safra brasileira:

**Gráfico 7. Participação dos tipos de café na produção nacional. Brasil, agosto de 2024.**

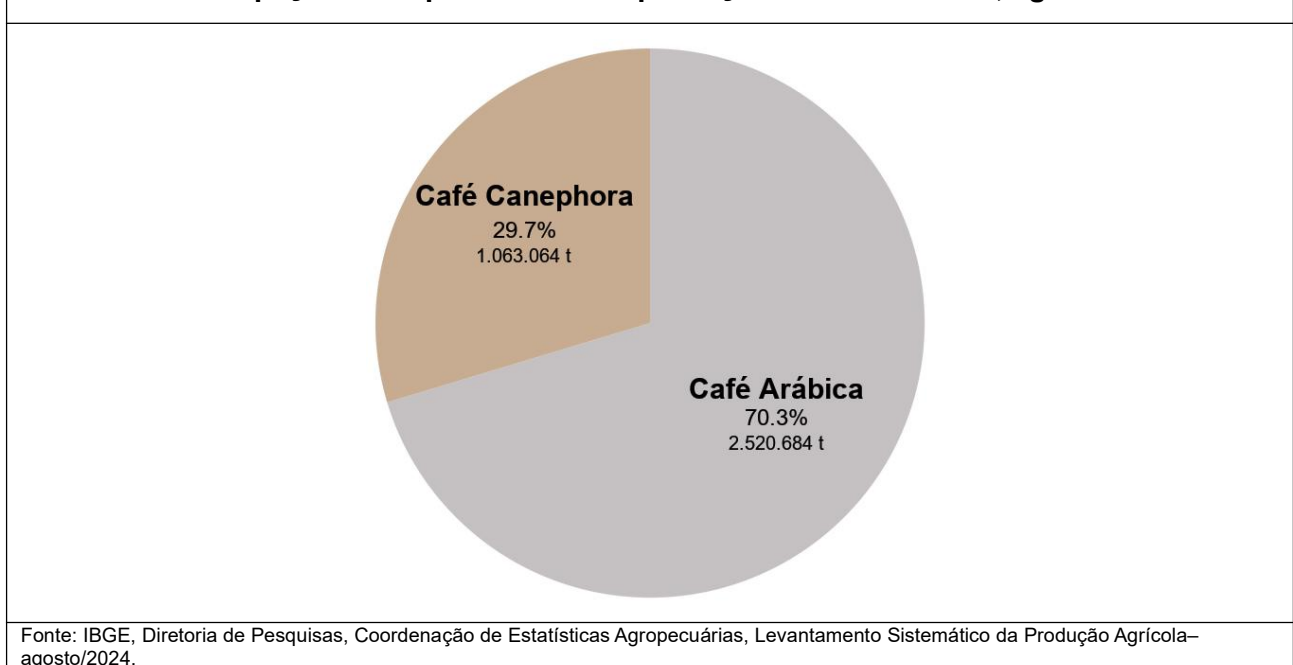

Para o **café arábica**, a produção estimada foi de **2,5 milhões de toneladas**, ou **42,0 milhões de sacas de 60 kg**, declínio de 0,4% em relação a julho e tendo crescimento de 6,5% em relação ao ano anterior. Em 2023, embora a safra do café arábica fosse de bialidade negativa, a produção apresentou crescimento, quando comparado com 2022, uma vez que o clima beneficiou as lavouras, promovendo uma “inversão dessa bialidade”. Dessa forma, a base de comparação é elevada. Para a safra do corrente ano, aguarda-se uma bialidade positiva, portanto, um aumento natural da produção em relação ao ano anterior. Além disso, o clima tem beneficiado as lavouras em algumas Unidades da Federação produtoras até o presente momento, o que deve favorecer a produtividade dos cafezais.



Em agosto, Minas Gerais reduziu sua estimativa de produção em 0,6% em relação a julho. O Estado é o maior produtor brasileiro de café arábica, participando com 70,5% do total. Houve declínio também no Paraná (-0,7%), em decorrência da redução do rendimento médio (-0,7%), podendo esse resultado ser consequência de problemas climáticos, como a falta de chuvas e ocorrência de elevadas temperaturas durante boa parte do primeiro semestre do corrente ano, além de geadas que ocorreram em algumas áreas do Estado. As demais Unidades da Federação produtoras mantiveram suas produções.

Em relação a 2023, a produção apresenta crescimento em Minas Gerais (3,7%), em São Paulo (8,3%), no Espírito Santo (34,3%), na Bahia (10,4%), em Goiás (5,8%) e em Pernambuco (75,7%). Os declínios foram verificados no Paraná (-8,2%), no Rio de Janeiro (-9,3%), no Distrito Federal (-20,0%), no Ceará (-6,9%), no Mato Grosso do Sul (-72,3%) e no Mato Grosso (-34,2%).

**Gráfico 8. Estimativas da produção do café arábica e variação anual (%) segundo as principais Unidades da Federação produtoras. Brasil, 2023 e 2024.**

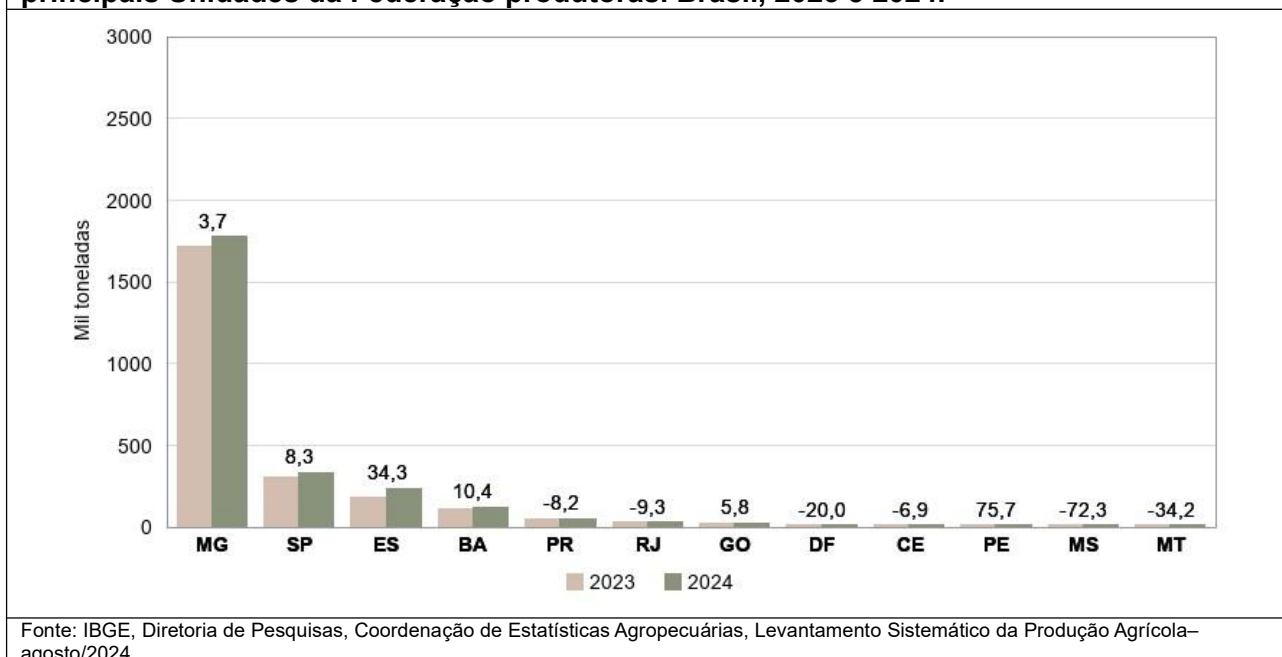

Segundo o CEPEA/ESALQ/USP<sup>4</sup>, o preço da saca de 60 kg do café arábica bica corrida, tipo 6, bebida dura fechou agosto de 2024 em R\$ 1 448,24, aumento de 2,28% no mês. Na moeda norte-americana, o café arábica foi negociado em U\$ 256,33 por saca. Esses preços são considerados bons pelos produtores, resultado de uma maior demanda pelo café brasileiro no exterior, refletindo também preocupações em relação ao volume da próxima safra, notadamente quanto às incertezas do clima e aos níveis de exaurimento das plantas ao final da colheita da safra atual.

Para o **café canephora**, a estimativa da produção foi de **1,1 milhão de toneladas** ou **17,7 milhões de sacas de 60 kg**, decréscimo de 4,4% em relação ao mês anterior, com declínios de 3,3% na área colhida e de 1,1% no rendimento médio.

<sup>4</sup> CEPEA/ESALQ/USP. <https://www.cepea.esalq.usp.br/br/indicador/cafe.aspx>

Em Rondônia, segundo maior produtor brasileiro com 16,4% de participação na produção nacional, a estimativa apresentou um declínio mensal de 21,9%, resultado da redução de 21,9% na área plantada e de 22,0% na área colhida. As reavaliações são frutos de ajustes em relação a outros órgãos que também fazem levantamento de safra como a CONAB e a EMBRAPA. A produção deve alcançar 174,8 mil toneladas ou 2,9 milhões de sacas de 60 kg, predominando a produção do café tipo **robusta**. Nas demais Unidades da Federação produtoras, Espírito Santo e Bahia, não houve reavaliações em agosto. Essas três Unidades da Federação representam 96,4% da produção brasileira do café canephora (**conilon e robusta**).

Em relação a 2023, a produção deve crescer no Espírito Santo (8,3%), na Bahia (4,6%), em Minas Gerais (4,5%), no Mato Grosso (1,3%), no Acre (1,3%) e no Pará (2,8%); e decrescer em Rondônia (-21,9%), no Amazonas (-7,6%) e em São Paulo (-2,4%).

**Gráfico 9. Estimativas da produção do café *canephora* e variação anual (%), segundo as principais Unidades da Federação produtoras. Brasil, 2023 e 2024.**

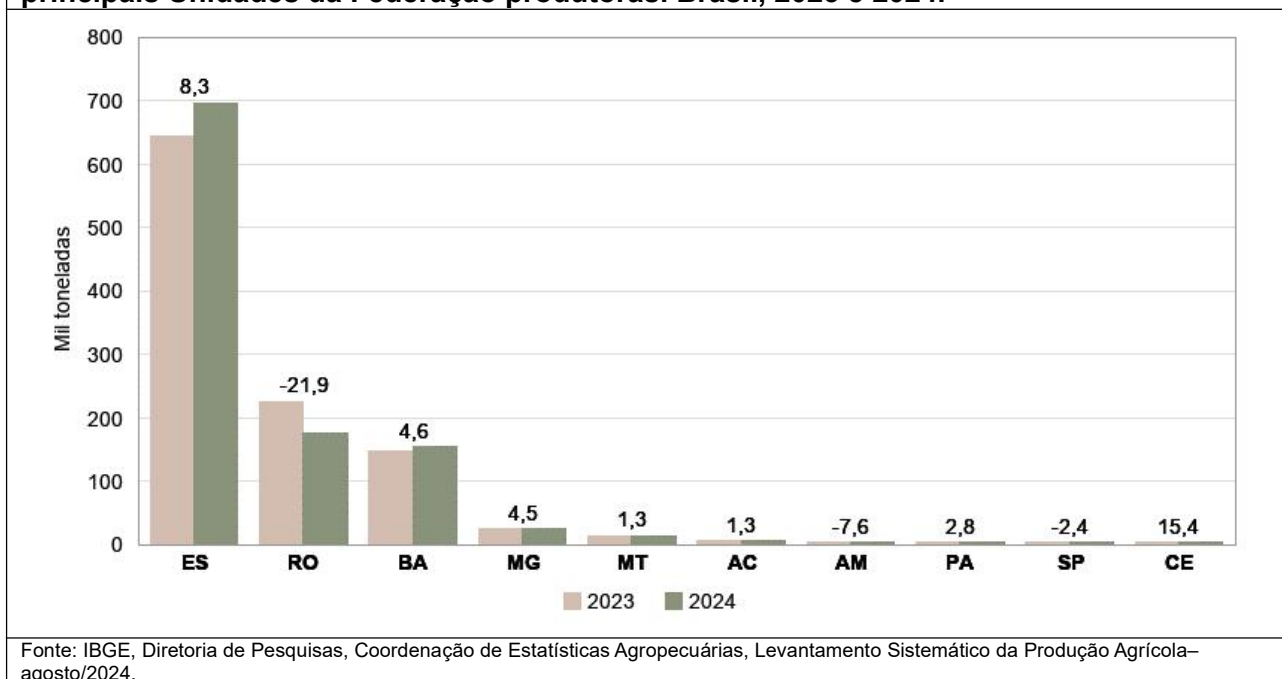

Os preços do café canephora (conilon e robusta) normalmente acompanham os preços do arábica, pois são utilizados em misturas para formar o denominado “*blend*”, bebida preferida pelo mercado interno, em razão de suas elevadas características organolépticas, como cor, sabor e textura. Ressalta-se que, em função da acomodação dos preços do petróleo no mercado internacional, os custos de produção da safra corrente, envolvendo principalmente energia e insumos, reduziram-se em relação à anterior, o que permitiu um melhor planejamento nos tratamentos culturais, com consequentes ganhos na produtividade das lavouras. No Espírito Santo, principal produtor brasileiro desse tipo de café, inicialmente aguardava-se um crescimento maior na produção. Contudo, em alguns municípios capixabas, as chuvas demoraram a chegar, prejudicando a fixação dos “chumbinhos”. Apesar disso, pode-se considerar que o Estado obteve uma boa safra, com os preços também reagindo à menores produções obtidas em outros países produtores.

No gráfico a seguir, consta a série da produção dos dois tipos de café (arábica e canephora) no Brasil. Ressalta-se que, em função da falta de chuvas, a produção cafeeira de 2021 ficou aquém das expectativas iniciais. Contudo, em função do clima mais chuvoso, nos últimos dois anos, que beneficiou as lavouras no Centro-Sul do País, o Brasil recuperou sua produção e está colhendo uma excelente safra do produto, o que deve contribuir para uma maior participação do café brasileiro no mercado internacional.

**Gráfico 10. Série da produção do café total, arábica e canephora a partir de 2012, quando o IBGE começou a coletar e a divulgar as estatísticas por espécie em separado. Brasil, agosto de 2024.**

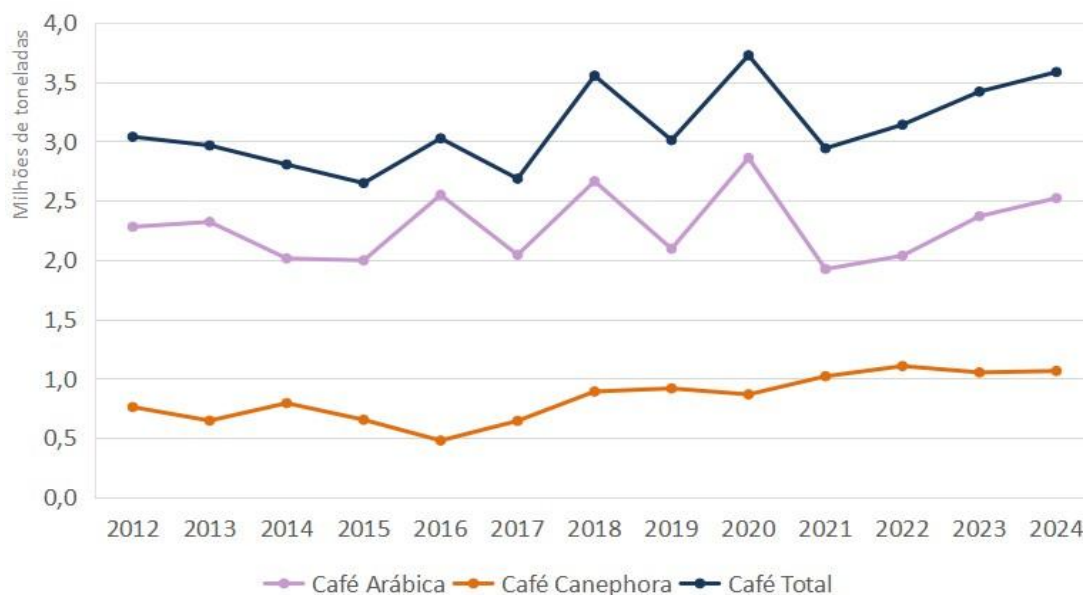

Fonte: IBGE, Diretoria de Pesquisas, Coordenação de Estatísticas Agropecuárias, Produção Agrícola Municipal, 2012 a 2022. Levantamento Sistemático da Produção Agrícola, 2023 e agosto/2024.

A popularização do uso das “derriçadeiras” proporcionou maior eficiência na colheita do café, o que possibilitou aos produtores uma redução dos custos e a oportunidade de se fazer uma colheita mais diferenciada, com o intuito de obter um café de melhor qualidade e, conseqüentemente, de maior valor comercial. Nos últimos anos, a qualidade do café arábica brasileiro tem melhorado, uma vez que mais produtores têm aprimorado seus sistemas de produção e investido mais em tratamentos culturais, visando obter melhores classificações para o produto colhido e, com isso, garantindo melhores remunerações da produção. Esse ganho de qualidade tem sido importante, pois o produto brasileiro é cada vez mais demandado pelo mercado internacional, contribuindo para o aumento das exportações e entrada de divisas no País.

Há também de se ressaltar a melhoria da qualidade do café canephora produzido pelo País, que também vem ganhando espaço no mercado internacional. Segundo o CEPEA/ESALQ/USP, a saca do café robusta (conilon), à vista, tipo 6, peneira 13 acima, com 86 defeitos fechou agosto de 2024 em R\$ 1 483,95, aumento de 16,73% no mês. Na moeda norte-americana, a saca de 60 kg foi cotada a U\$ 262,65. Dessa forma, apresentou uma excelente rentabilidade, tendo seu valor se aproximado ao do café arábica.

**CASTANHA-DE-CAJU (amêndoa)** – A estimativa de agosto para a produção de **castanha-de-caju** foi de **151,2 mil toneladas**, indicando aumentos de 29,4% no comparativo anual e de 4,1% no mensal. O bom desempenho da cultura deve-se, sobretudo, ao ganho de rendimento médio, que aumentou 24,4% no ano e 4,3% no mês e, em parte, à maior área colhida com aumento anual de 4,2%, apesar da moderada redução no mês (-0,1%). O rendimento médio nacional foi de 337 kg/ha, sendo favorecido por condições climáticas favoráveis ao desenvolvimento da cultura. A área plantada, de 452,3 mil hectares, por vez, registrou aumento de 4,6% no ano, mantendo-se praticamente estável com relação ao mês de julho.

No comparativo mensal com julho, somente as estimativas no Nordeste do País que foram reavaliadas. A estimativa de produção teve elevação de 4,1% devido ao aumento de rendimento médio de 4,0%, enquanto as

áreas plantada e colhida tiveram ritmo de queda. Essa Região é responsável por 99,6% de toda a castanha-de-caju brasileira e por 99,8% da área colhida do produto. A produtividade ficou em torno de 336 kg/ha, menos da metade daquela observada no Norte, 675 kg/ha, onde a produção ocorre no Pará, maior produtor regional de castanha-de-caju, e no Tocantins. As principais variações na produção ocorreram no Ceará (6,4%) e no Piauí (1,6%), sendo resultado do maior rendimento médio, visto que as áreas se mantiveram inalteradas ou até mesmo com pequena queda. As demais Unidades da Federação produtoras não tiveram suas estimativas reavaliadas em agosto, por se tratar de período de entressafra do produto.

A safra de 2024, quando colocada frente a de 2023, aponta para um aumento da produção no Nordeste (29,8%), refletindo a maior produtividade (24,4%) e, em parte, o aumento de área plantada (4,6%). Houve aumento da produção no Maranhão (27,4%), no Piauí (37,9%) e no Ceará (42,3%), sendo todos resultados do aumento de produtividade, próximos ou acima de 30,0%, chegando a 41,2% nesse último. Rio Grande do Norte, Paraíba, Pernambuco, Alagoas e Bahia tiveram suas produções reduzidas. No Norte, assistiu-se à redução da produção em 22,6%, sobretudo pelas reduções de área plantada, de área colhida, como também pela menor produtividade. Tocantins, ao lado de Alagoas, entre as maiores produtividades médias, próximas a 1 000 kg/ha, ficando atrás somente de Pernambuco com 1 299 kg/ha, a maior nacional. No Centro-Oeste, o único produtor é o Mato Grosso, com produção representativa de 0,1% do total.

Os maiores produtores brasileiros de castanha-de-caju são Ceará, Piauí e Rio Grande do Norte. A produção estimada do Ceará, de 90,0 mil toneladas, representa 59,5% do total nacional; a do Piauí, de 28,9 mil toneladas, 19,1%, e a do Rio Grande do Norte, de 20,4 mil toneladas, 13,5%.

**Gráfico 11. Estimativas da produção de castanha-de-caju (em amêndoas) e variação anual (%), segundo as principais Unidades da Federação produtoras. Brasil, 2023 e 2024.**

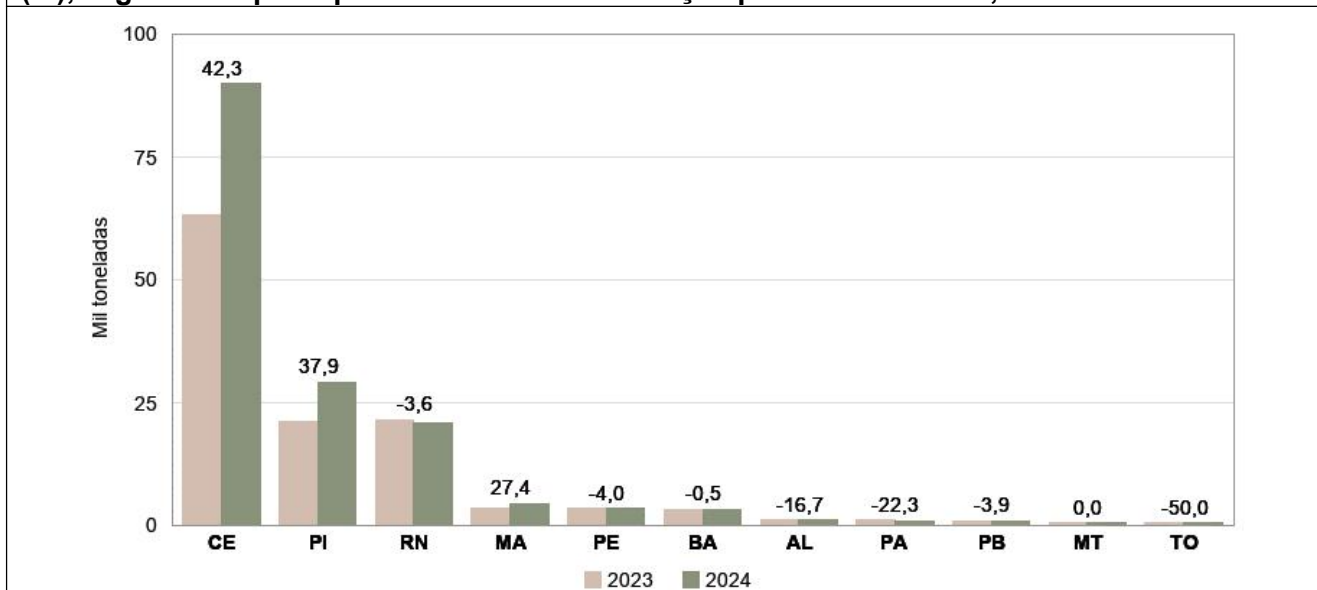

Fonte: IBGE, Diretoria de Pesquisas, Coordenação de Estatísticas Agropecuárias, Levantamento Sistemático da Produção Agrícola-agosto/2024.

No Ceará, a maior área plantada é ocupada por plantios antigos e envelhecidos, que, ano a ano, vêm sendo cortados e aproveitados como lenha. No entanto, a área ocupada pelo cajueiro anão vem apresentando aumento, com reflexos positivos na produtividade, em decorrência dos incentivos dos órgãos ligados à pesquisa e extensão do Estado. A produtividade do cajueiro anão é bastante superior a do tradicional. A produção de castanha-de-caju, atividade relevante para a geração de renda, principalmente para pequenos produtores, é extremamente dependente do clima, notadamente da intensidade e da distribuição das chuvas ao longo do ano nas regiões produtoras. Recentemente, o Ceará vem também aproveitando o pedúnculo do caju, face sua importância econômica e múltiplos usos na alimentação.

A produção de castanha-de-caju, atividade relevante para a geração de renda, principalmente para pequenos produtores, é extremamente dependente do clima, notadamente da intensidade e da distribuição das chuvas ao longo do ano nas regiões produtoras.

**CEREAIS DE INVERNO (em grão)** – Os principais cereais de inverno produzidos no Brasil são o **trigo**, a **aveia branca** e a **cevada**. Para o **trigo (em grão)**, a produção estimada alcança **9,0 milhões de toneladas**, declínio de 5,4% em relação ao mês anterior; e crescimento de 16,1% em relação a 2023, quando o Brasil, apesar de inicialmente aguardar uma safra recorde do cereal, teve sua expectativa frustrada em decorrência de uma série de problemas climáticos, prejudicando as lavouras na Região Sul. O rendimento médio, nesse comparativo, apresenta crescimento de 31,3%.

A Região Sul deve responder por 87,9% da produção tritícola nacional em 2024. No Paraná, segundo maior produtor brasileiro de trigo, com participação de 34,9% no total, a produção foi estimada em 3,1 milhões de toneladas, declínios de 13,0% em relação a julho e de 12,7% em relação àquela obtida em 2023. A área a ser plantada apresenta um decréscimo de 17,9% em relação ao ano anterior, e o rendimento médio um crescimento de 6,4%. Segundo o DERAL/PR<sup>5</sup>, a seca tem sido o maior problema no Norte do Paraná, onde se concentram as lavouras colhidas até o momento. A produtividade média obtida nos pouco mais de 70 mil hectares já colhidos no Estado é menor que 2 000 kg/ha e muitas lavouras ainda devem ser colhidas em situação semelhante nas próximas semanas, visto que mais de um quarto das restantes está em situação ruim. Apesar da seca ser o principal problema, as geadas também impactaram os números, mas estes danos ainda geram maior dúvida quanto a sua extensão, especialmente os do início da semana em que a geada foi concomitante ao levantamento de safra. Na próxima atualização estes números serão mais precisos, dada a evolução da colheita nas áreas afetadas. A produção catarinense deve alcançar 403,4 mil toneladas, declínio de 2,8% em relação ao mês anterior e crescimento de 11,3% em relação a 2023. O rendimento médio apresenta crescimento de 19,0%.

No Rio Grande do Sul, principal produtor tritícola do País, com 48,5% do total nacional, em 2024, a estimativa de produção alcançou 4,4 milhões de toneladas, aumento de 66,7% em relação ao que foi produzido em 2023. O rendimento apresenta um crescimento de 85,5%, contudo, cresce sobre uma base de comparação pequena, já que em 2023 os problemas climáticos enfrentados pelas lavouras de inverno do Estado foram sem precedentes nos últimos anos. A área plantada declinou 10,7%, podendo estar associada aos baixos preços do produto, que não incentivaram os produtores a investirem mais na cultura. Os problemas enfrentados, em decorrência do clima ocorridos na safra do ano anterior, 2023, quando inicialmente se esperava uma produção recorde, também podem ter desanimado os produtores a investirem menos em tecnologia no plantio da safra de 2024. Ressalta-se que o excesso de chuvas e as inundações durante o primeiro semestre de 2024, provavelmente também tenham influenciado negativamente nas estimativas, uma vez que uma parte da infraestrutura de produção foi afetada, dificultando a logística de adubos, sementes e corretivos, além do trânsito de máquinas agrícolas e caminhões. Segundo a EMATER/RS<sup>6</sup>, no final de agosto, 76% das lavouras de trigo estavam em desenvolvimento vegetativo, 20% em floração e 4% em enchimento de grãos. As chuvas, ocorridas nos dias 22 e 23/08, que abrangeram todo o Estado, proporcionaram a reposição de umidade no solo e beneficiaram o desempenho das plantas, além de viabilizarem a aplicação de adubação nitrogenada em cobertura. No entanto, a massa de ar frio subsequente, especialmente a partir de 25/08, causou a formação de geadas de intensidade variável. A avaliação inicial indica que a maioria das lavouras não sofreu prejuízos, exceto em algumas áreas de baixada, onde a intensidade das geadas foi maior e as plantas estavam em estágios reprodutivos. Uma análise mais detalhada de possíveis perdas será realizada, durante o próximo período, por meio de vistorias técnicas.

<sup>5</sup> DERAL/PR. [https://www.agricultura.pr.gov.br/sites/default/arquivos\\_restritos/files/documento/2024-09/boletim\\_semanal\\_35\\_deral.pdf](https://www.agricultura.pr.gov.br/sites/default/arquivos_restritos/files/documento/2024-09/boletim_semanal_35_deral.pdf)

<sup>6</sup> EMATER/RS. [https://www.emater.tche.br/site/arquivos\\_pdf/conjuntural/conj\\_28082024.pdf](https://www.emater.tche.br/site/arquivos_pdf/conjuntural/conj_28082024.pdf)

A estimativa da produção da Região Sudeste, de 861,5 mil toneladas, apresentou declínios de 3,2% em relação ao mês anterior e de 0,8% em relação ao volume produzido em 2023. A estimativa da produção em Minas Gerais é de 416,8 mil toneladas, quedas de 6,4% em relação a julho e de 9,2% em relação a 2023; enquanto a de São Paulo é de 444,8 mil toneladas, crescimento de 8,6% em relação a 2023. Na Região Centro-Oeste, as maiores estimativas de produção foram de Goiás, com 103,8 mil toneladas, queda de 17,9% em relação a 2023 e a do Mato Grosso do Sul, com 69,7 mil toneladas, declínio de 45,9% em relação a 2023. O Distrito Federal informou uma estimativa de produção de 19,1 mil toneladas, aumento de 75,3% em relação ao volume colhido em 2023.

**Gráfico 12. Estimativas da produção de trigo e variação anual (%), segundo as principais Unidades da Federação produtoras. Brasil, 2023 e 2024.**

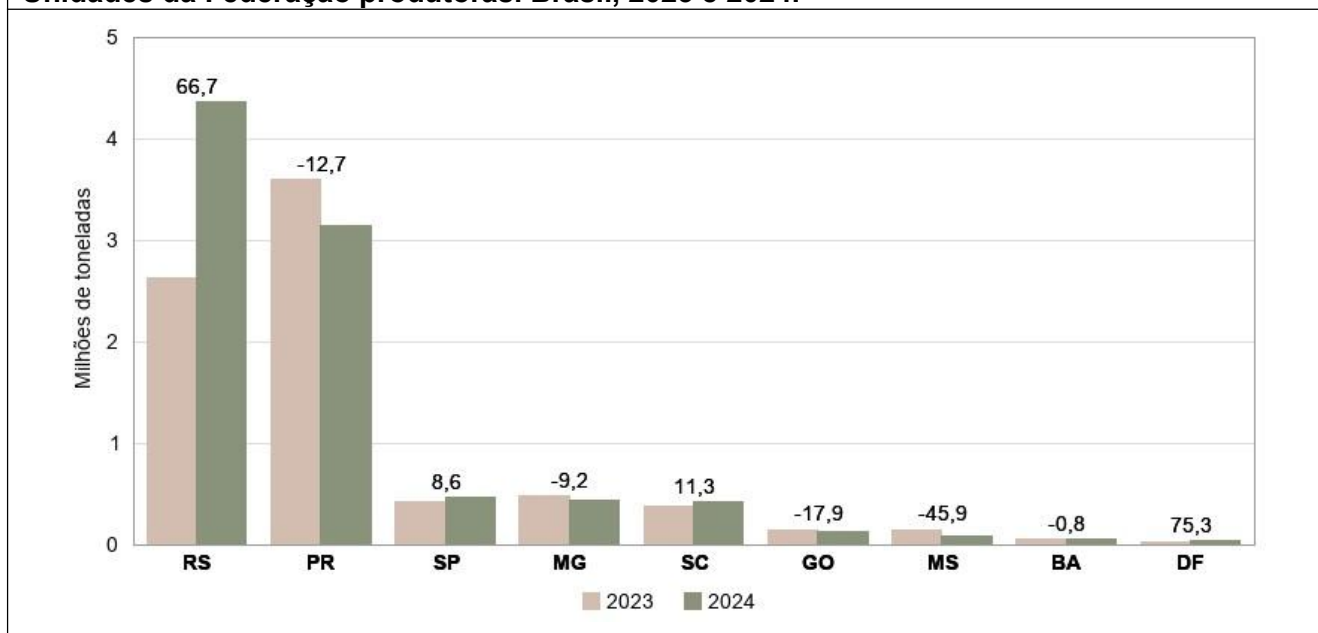

Fonte: IBGE, Diretoria de Pesquisas, Coordenação de Estatísticas Agropecuárias, Levantamento Sistemático da Produção Agrícola-agosto/2024.

Segundo o CEPEA/ESALQ/USP<sup>7</sup>, o valor da tonelada do trigo fechou agosto de 2024 em R\$ 1 492,16 no Paraná, declínio de 3,10% no mês. Em moeda norte-americana, a tonelada do trigo paranaense foi comercializada em U\$ 264,10. No Rio Grande do Sul, a tonelada foi comercializada por R\$ 1 370,89, redução mensal de 5,19%. Em dólar, a tonelada do trigo gaúcho foi comercializada em U\$ 242,64.

A produção da **aveia (em grão)** foi estimada em **1,2 milhão de toneladas**, declínio de 2,4% em relação a julho e de 36,0% em relação a 2023. O rendimento médio apresentou redução de 3,0% em relação ao mês anterior e crescimento de 36,4% em relação a 2023, quando o clima adverso prejudicou as lavouras de inverno na Região Sul do País. Os maiores produtores do cereal são o Rio Grande do Sul, com 955,5 mil toneladas, aumento de 63,6% em relação ao volume colhido em 2023; e Paraná, com 188,4 mil toneladas, declínios de 16,6% em relação a julho e de 23,8% em relação a 2023. A produção de Santa Catarina foi estimada em 41,5 mil toneladas, crescimentos de 24,0% em relação ao mês anterior e de 30,8% em relação a 2023. A Região Sul deve contribuir com 97,5% da produção brasileira de aveia em 2024.

Muitos produtores gaúchos cultivam a aveia branca no inverno, aguardando que as lavouras produzam um cereal de qualidade, para que sua produção seja enviada para venda no mercado. Contudo, quando o clima não ajuda e o produto colhido não apresenta boa qualidade para esse fim, a sua palhada é utilizada na alimentação animal, também sendo importante para incorporação no solo e manutenção da sua fertilidade, resultando em ganhos de produtividade nas lavouras em sucessão, notadamente a soja.

<sup>7</sup> CEPEA/ESALQ/USP. <https://www.cepea.esalq.usp.br/br/indicador/trigo.aspx>

**Gráfico 13. Estimativas da produção da aveia branca e variação anual (%), segundo as principais Unidades da Federação produtoras. Brasil, 2023 e 2024.**

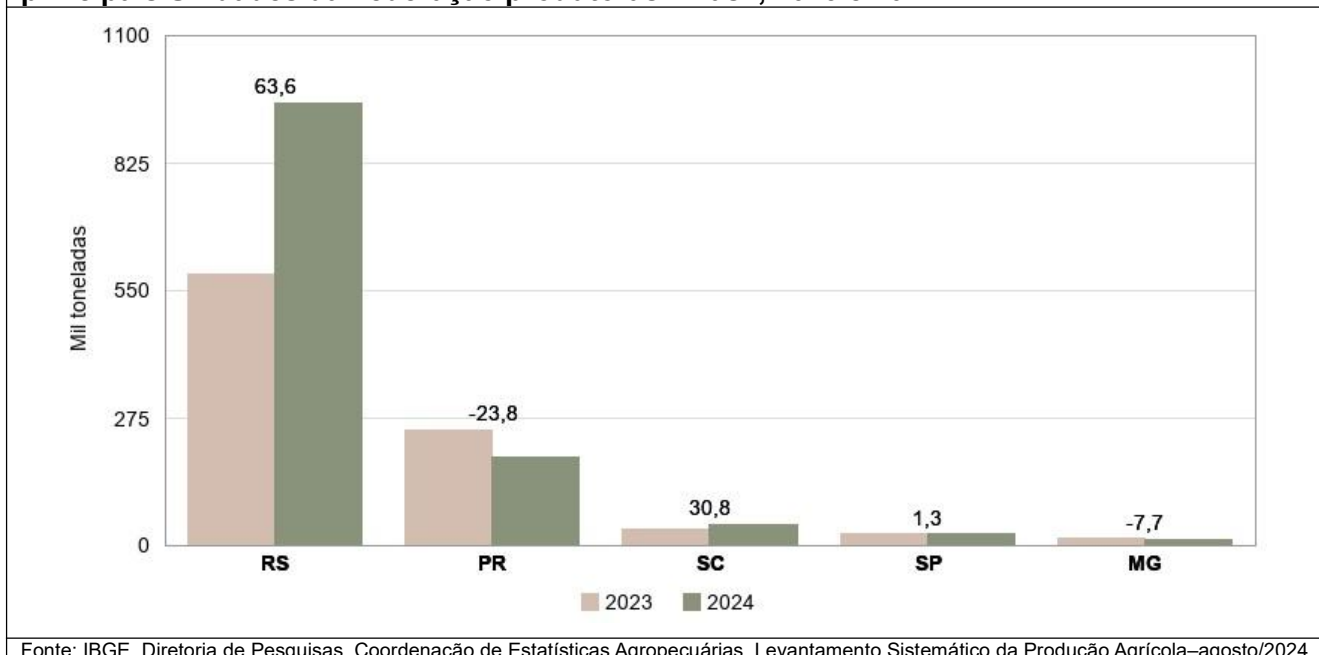

Para a **cevada (em grão)**, a produção estimada foi de **467,9 mil toneladas**, declínios de 2,9% em relação a julho e crescimento de 23,3% em relação ao ano anterior. A área plantada apresenta um declínio de 12,6%, enquanto o rendimento médio aumentou 41,0%. Em 2023, o clima adverso prejudicou as lavouras de inverno na Região Sul do País, reduzindo, portanto, a base de comparação da safra atual.

**Gráfico 14. Estimativas da produção da cevada (em grão) e variação anual (%), segundo as principais Unidades da Federação produtoras. Brasil, 2023 e 2024.**

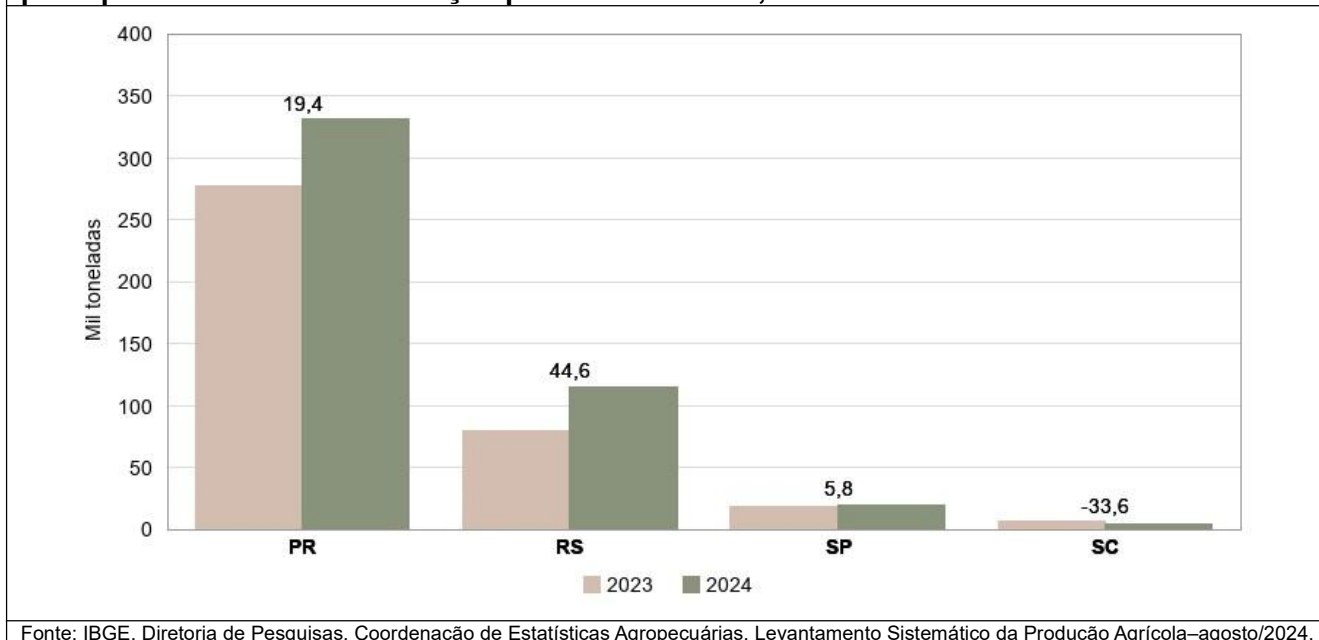

Os maiores produtores de cevada são o Paraná, com 331,5 mil toneladas, declínio de 3,7% em relação ao mês anterior e crescimento de 19,4% em relação a 2023; e Rio Grande do Sul, com 114,5 mil toneladas, crescimento de 44,6% em relação ao que foi produzido em 2023. Os rendimentos médios no Paraná e no Rio Grande do Sul, em relação à safra do ano anterior, aumentaram em 37,0% e 66,8%, respectivamente, sendo que essas duas Unidades da Federação participam com 95,3% do total a ser produzido no País. Segundo o DERAL/PR<sup>8</sup>, a cevada foi menos impactada pelo clima. A seca tem sido menos crítica no Sul do Paraná e o ciclo mais longo da cultura evitou que a maior parte estivesse em fases suscetíveis a perdas durante as geadas.

<sup>8</sup> [https://www.agricultura.pr.gov.br/sites/default/arquivos\\_restritos/files/documento/2024-09/boletim\\_semanal\\_35\\_deral.pdf](https://www.agricultura.pr.gov.br/sites/default/arquivos_restritos/files/documento/2024-09/boletim_semanal_35_deral.pdf)

**FEIJÃO (em grão)** – A estimativa de agosto para a produção de feijão, considerando-se as três safras, deve alcançar **3,1 milhões de toneladas**, redução de 1,8% em relação ao mês anterior e aumento de 5,2% sobre a safra 2023. Essa produção deve atender ao consumo interno brasileiro, em 2024, provavelmente não havendo necessidade da importação do produto. O Paraná é o maior produtor nacional de feijão, com uma produção de 820,9 mil toneladas ou 26,4% de participação na produção total, seguido por Minas Gerais com 530,0 mil toneladas ou 17,1% de participação; e Goiás, com 349,5 mil toneladas ou 11,3% de participação.

Três safras compõem a produção brasileira de feijão, com destaque para a 2ª safra, que vem ganhando importância nos últimos anos, em função da preferência dos produtores em cultivar a soja na safra de verão (1ª safra), por sua maior rentabilidade e liquidez no mercado. O feijão representa 1,1% de participação na produção de cereais, leguminosas e oleaginosas, ocupando 3,5% do total de área cultivada, aproximadamente 2,8 milhões de hectares.

**Gráfico 15. Participação das safras de feijão na produção nacional. Brasil, agosto de 2024.**

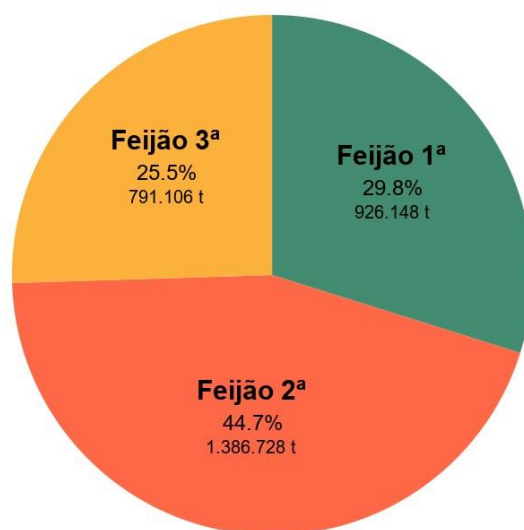

Fonte: IBGE, Diretoria de Pesquisas, Coordenação de Estatísticas Agropecuárias, Levantamento Sistemático da Produção Agrícola-agosto/2024.

A produção da **1ª safra de feijão** foi de **926,1 mil de toneladas**, representando 29,8% de participação nacional dentre as três safras, sendo menor 4,8% frente à estimativa de julho. Neste comparativo, a queda foi verificada, tanto no rendimento médio (-4,7%), quanto na área colhida (-0,2%).

A Região Nordeste foi a que mais contribuiu para essa queda, com redução de 11,2% na produção, em decorrência, principalmente, do declínio no rendimento médio (-10,8%). As Unidades da Federação que reavaliaram negativamente a produção dessa safra foram: Piauí (-22,4% ou -14,9 mil toneladas), Ceará (-19,8% ou -21,2 mil toneladas), Pernambuco (-21,8% ou -6,3 mil toneladas), Rio Grande do Norte (-3,6% ou -478 toneladas) e Maranhão (-0,5% ou -39 toneladas). Na Região Sul, Santa Catarina reduziu sua produção em 8,7%, totalizando 45,5 mil toneladas. Na Região Norte, houve aumento de 1,8% na produção dessa safra, principalmente em decorrência do Tocantins, que elevou sua produção em 7,5%. Nas demais Regiões não houve variação da produção em relação a julho.

No comparativo anual, somente o Nordeste aumentou a produção de feijão (17,9%), ocorrido principalmente no Piauí (22,4%), no Ceará (38,8%), na Paraíba (82,7%), no Rio Grande do Norte (22,4%) e em Pernambuco (144,9%). Enquanto isso, Maranhão (-7,7%) e Bahia (-4,5%) reduziram suas produções. Nas demais Regiões foram registradas quedas na produção: Norte (-16,5%), Sudeste (-14,1%), Sul (-18,9%) e Centro-Oeste (-6,3%). Em todas elas, as quedas na produção estão relacionadas ao rendimento médio menor e/ou à redução de



áreas. As principais Unidades da Federação que justificam esses resultados negativos foram: Pará (-9,6%), Minas Gerais (-15,8%), Espírito Santo (-6,6%), Rio de Janeiro (-20,6%), São Paulo (-7,5%), Paraná (-19,4%), Santa Catarina (-29,4%), Goiás (-4,7%), Distrito Federal (-21,0%) e Mato Grosso do Sul (-71,9%).

A 1ª safra de feijão vem perdendo relevância em termos de produção nos últimos anos, dada a concorrência com as áreas de cultivo pela soja, cultura de maior liquidez e rentabilidade. Além disso, o cultivo de feijão em áreas próximas às de soja não vem sendo recomendado face às questões fitossanitárias que podem surgir como ameaças, como é o caso da mosca branca (*Bemisia tabaci*). Isto acontece porque essas duas espécies são da mesma família, sendo hospedeiras em comum de algumas pragas e doenças.

**Gráfico 16. Estimativas da produção da 1ª safra do feijão e variação anual (%), segundo as principais Unidades da Federação produtoras. Brasil, 2023 e 2024.**

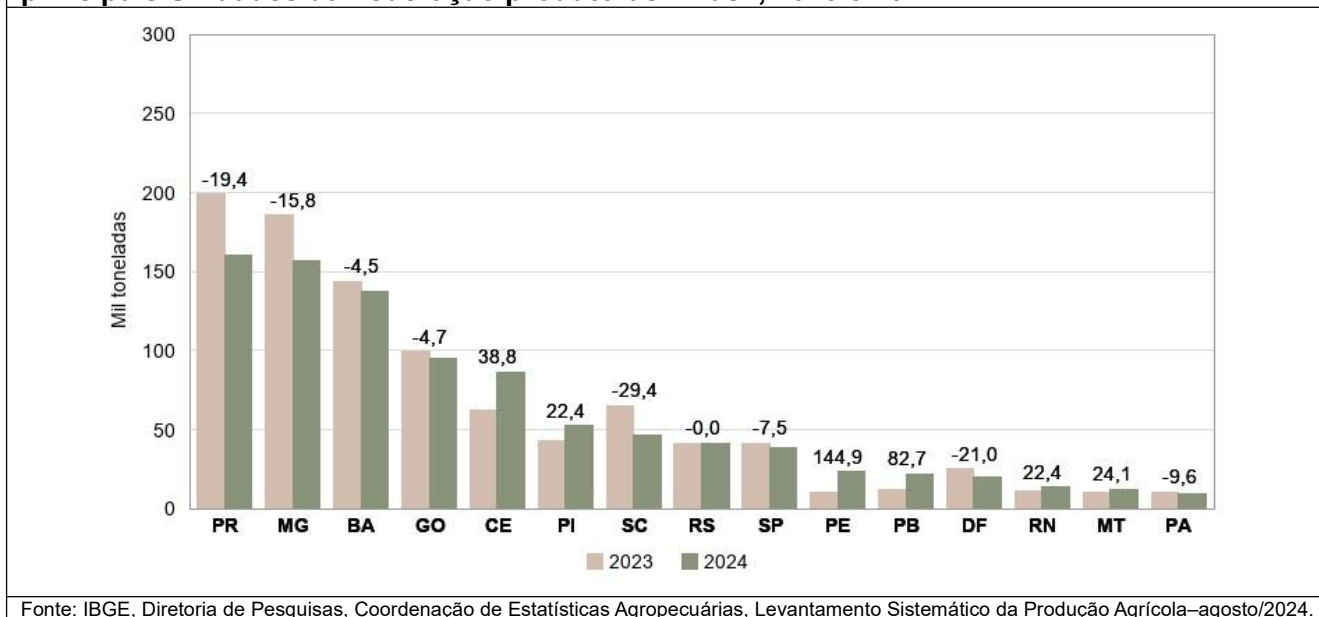

A 2ª safra de feijão foi estimada em **1,4 milhão de toneladas**, correspondendo a 44,7% de participação dentre as três safras. No comparativo com julho, houve queda de 0,9% da produção, justificado pela perda de rendimento médio (-0,9%).

As maiores quedas na produção foram verificadas em Pernambuco (-6,8%), no Ceará (-5,6%), no Acre (-9,2%), em Minas Gerais (-1,9%) e em Santa Catarina (-9,1%). O Paraná é o maior produtor de feijão dessa safra com 659,3 mil toneladas ou 47,5% do total. Nesse Estado, o cultivo da leguminosa é uma alternativa de plantio em sucessão às lavouras de verão, notadamente o milho, pela oportunidade da rotação. O ciclo relativamente curto do feijoeiro, quando comparado a outras culturas, facilita que seu plantio se encaixe bem na sucessão, quando a janela de plantio é mais restrita. Minas Gerais também é um importante produtor de feijão dessa safra, com 169,3 mil toneladas do produto e participação de 12,2% no total. O Mato Grosso vem em sequência, com uma produção de 121,9 mil toneladas de feijão, correspondendo a 8,8% dessa produção.

No comparativo com 2023, as estimativas de produção e área são positivas. Estima-se aumento de 15,9% na quantidade produzida, sobretudo pelo ganho de áreas, maior em 14,1% a plantada e em 16,1% a área a ser colhida, com rendimento médio declinando 0,2%. Informaram aumentos da produção em relação a 2023: Paraná (37,2%), Mato Grosso (21,6%), Santa Catarina (16,8%), Pernambuco (9,4%), Goiás (2,7%), Alagoas (83,7%), Maranhão (3,0%) e Paraíba (74,5%). Os declínios foram verificados em Minas Gerais (-5,7%), Bahia (-6,4%), São Paulo (-11,4%), Tocantins (-18,2%), Rio Grande do sul (-18,2%), Mato Grosso do Sul (-4,7%) e Pará (-30,1%).

**Gráfico 17. Estimativas da produção da 2ª safra do feijão e variação anual (%), segundo as principais Unidades da Federação produtoras. Brasil, 2023 e 2024.**

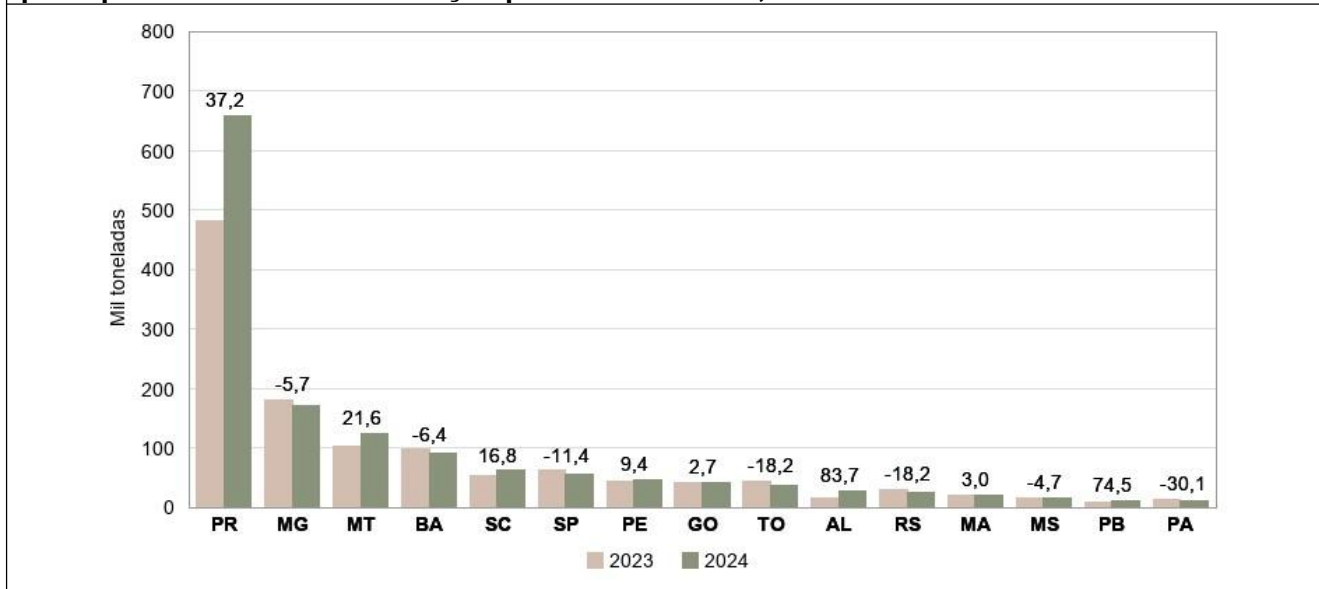

Fonte: IBGE, Diretoria de Pesquisas, Coordenação de Estatísticas Agropecuárias, Levantamento Sistemático da Produção Agrícola–agosto/2024.

Em relação à **3ª safra de feijão**, a estimativa de produção de agosto foi de **791,1 mil toneladas**, aumentos de 0,4% na produção e de 0,6% na área a ser colhida sobre o mês anterior. Para o rendimento médio espera-se uma queda de 0,2%. Em Minas Gerais, segundo maior produtor de feijão dessa safra, a estimativa da produção cresceu 1,4%, em decorrência do aumento de 2,3% na área plantada e a ser colhida, tendo o rendimento médio declinado 0,8%. Nas demais Unidades da Federação produtoras, não houve reavaliação da produção de feijão dessa safra.

No comparativo anual, espera-se aumento de 1,5% na produção em função da expansão de áreas, dado que o rendimento médio deve cair 2,8%. Contribuem para esse resultado o Tocantins, o Espírito Santo, São Paulo e o Distrito Federal. O cultivo de 3ª safra do feijão exige a utilização da irrigação, que é normalmente realizada por aspersão por grandes equipamentos de pivô central. Dessa forma, os investimentos em equipamentos e os gastos com energia tornam essa safra mais onerosa, apresentando custos mais elevados para sua produção. Assim, o dimensionamento dessa produção, importante pela possibilidade de equilibrar a oferta do produto no mercado, é mais eficaz quando do início de seu plantio no campo, o que acontece durante o segundo semestre de 2024.

**Gráfico 18. Estimativas da produção da 3ª safra do feijão e variação anual (%), segundo as principais Unidades da Federação produtoras. Brasil, 2023 e 2024.**

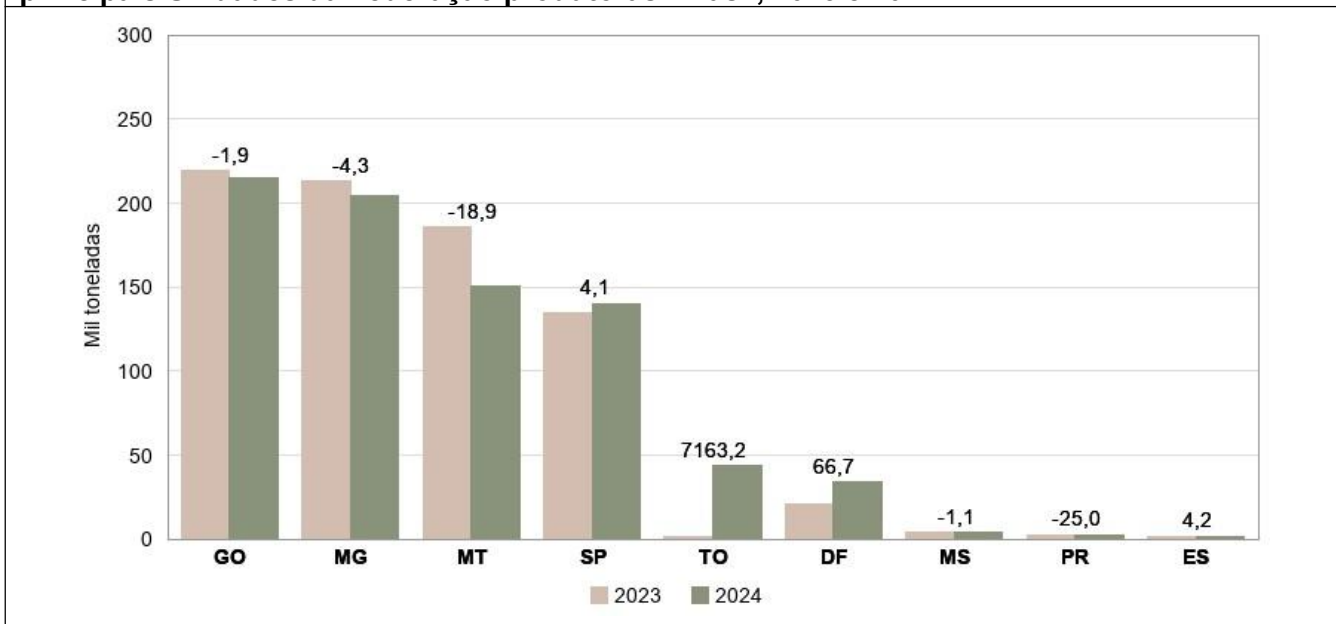

Fonte: IBGE, Diretoria de Pesquisas, Coordenação de Estatísticas Agropecuárias, Levantamento Sistemático da Produção Agrícola–agosto/2024.

**MILHO (em grão)** - A estimativa da produção do milho foi reajustada para **116,6 milhões de toneladas**, quedas de 0,8% em relação a julho e de 11,0% quando comparado ao ano anterior. O rendimento médio foi estimado em 5 455 kg/ha, representando um declínio mensal de 0,7% e anual de 8,0%. A área plantada somou 21,5 milhões de hectares, também representando uma queda mensal de 4 641 hectares (-0,0%) e anual de 778,2 mil hectares (-3,5%). À exceção da Região Centro-Oeste, que manteve estabilidade, as demais apresentaram retração na produção mensal do cereal.

**Gráfico 19. Participação das safras de milho na produção total. Brasil, agosto de 2024.**

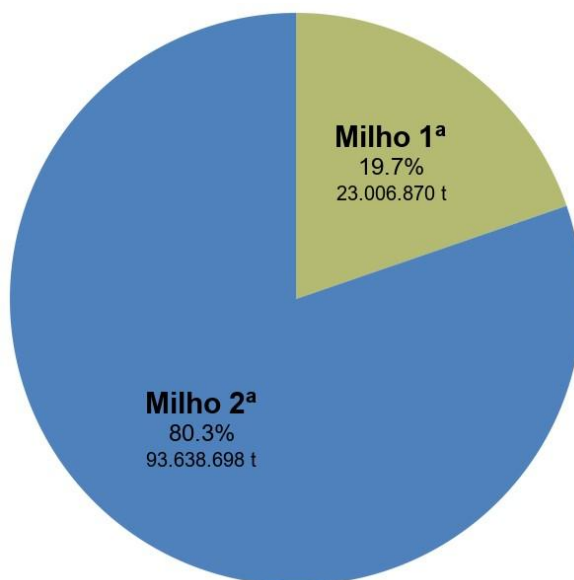

Fonte: IBGE, Diretoria de Pesquisas, Coordenação de Estatísticas Agropecuárias, Levantamento Sistemático da Produção Agrícola-agosto/2024.

Nos últimos meses, o preço do milho vem caindo no mercado internacional, em decorrência da maior oferta mundial do grão e à demanda limitada. Isso vem deixando seu cultivo menos rentável no País, fazendo com que muitos produtores venham reduzindo as áreas de plantio ou substituindo por outras culturas, como o algodão. No Brasil a principal época de cultivo do cereal é a de 2ª safra, período caracteristicamente mais seco, a produção do cereal é bastante dependente das condições climáticas, sendo importante a garantia de um período de “janela de plantio” amplo, além da oportuna ocorrência do prolongamento das chuvas no outono, principalmente nos estados da Região Centro-Oeste. A saca de 60 kg do milho, de acordo com o Indicador CEPEA /ESALQ/USP<sup>9</sup>, fechou agosto em R\$ 60,59, alta de 2,35% em relação a julho de 2024.

O **milho 1ª safra** apresentou uma produção de **23,0 milhões de toneladas**, uma queda de 1,6% em termos mensais, sendo justificado pelos declínios na área colhida de 0,3% e no rendimento médio de 1,3% (4 890 kg/ha). As Regiões Sul e Nordeste, importantes produtores nacionais (participações de 38,2% e 22,5%) apresentaram retrações de 3,0% e 2,1%, respectivamente, causando impacto na produção total, uma vez que as demais Regiões mantiveram os valores do mês anterior. Em comparação ao ano de 2023, os valores de produção apresentaram queda de 17,1%, bastante impactados no rendimento médio (-8,8%) e pela menor área plantada (-9,6%).

O Rio Grande do Sul, maior produtor nacional de milho 1ª safra (participação de 19,6%), não reajustou sua produção mensal, mantendo seu total em 4,5 milhões de toneladas. De acordo com a EMATER - ASCAR/RS<sup>10</sup>, com a previsão do fenômeno *La Niña* (redução de chuvas e estiagem) ao final da primavera e no início do verão,

<sup>9</sup> CEPEA /ESALQ/USP. <https://www.cepea.esalq.usp.br/br/indicador/milho.aspx>.

<sup>10</sup> EMATER - ASCAR/RS. [https://www.emater.tche.br/site/arquivos\\_pdf/conjuntural/conj\\_29082024.pdf](https://www.emater.tche.br/site/arquivos_pdf/conjuntural/conj_29082024.pdf)

período crítico para o milho, os produtores têm sido orientados a procurar culturas alternativas, como o sorgo, para mitigar riscos. Em termos anuais, o Estado melhorou a sua produtividade em 16,1% (rendimento médio de 5 634kg/ha), elevando a produção anual em 13,6% (crescimento de 540,0 mil toneladas). Contudo, a produção do milho da safra de 2023 foi muito prejudicada por problemas climáticos, o que a deixou como uma base de comparação muito fraca, o que justifica esse elevado crescimento anual, apesar da produção da atual safra também ter sido impactada pelo excesso de chuvas e enchentes ocorridas nos meses de abril e maio correntes.

Minas Gerais, segundo maior produtor nacional, com participação de 18,0%, também manteve estabilidade na sua produção mensal. Com redução na área colhida de 96,0 mil hectares (-13,7%), sua produção totalizou 4,1 milhões de toneladas, queda de 20,2% em termos anuais. O rendimento médio, de 6 892 kg/ha, que representa uma retração anual de 7,5% também causou impacto negativo na produção.

A maioria das Unidades da Federação também apresentaram estabilidade na produção mensal, ocorrendo decréscimo em Santa Catarina (-13,4%), em Pernambuco (-7,3%), no Ceará (-7,2%), no Piauí (-4,6%), em Tocantins (-2,6%) e no Rio Grande do Norte (-1,6%). Os crescimentos na produção foram registrados em Roraima (10,8%), no Amazonas (0,8%), no Rio de Janeiro (0,4%) e no Amapá (0,1%).

No comparativo anual, as Unidades da Federação que apresentaram crescimento da produção foram Pernambuco (352,9%), Paraíba (75,5%), Ceará (38,9%), Distrito Federal (12,5%) e Amapá (0,4%). As demais apresentaram redução na produção e as perdas mais significativas ocorreram no Paraná (-32,8% ou 1,2 milhão de toneladas), na Bahia (-34,0% ou 798,6 mil toneladas), em Santa Catarina (-31,2% ou 789,9 mil toneladas), no Piauí (-32,0% ou 654,2 mil toneladas), em São Paulo (-20,0% ou 404,9 mil toneladas) e no Tocantins (-41,3% ou 217,6 mil toneladas).

**Gráfico 20. Estimativas da produção do milho 1ª safra e variação anual (%), segundo as principais Unidades da Federação produtoras. Brasil, 2023 e 2024.**

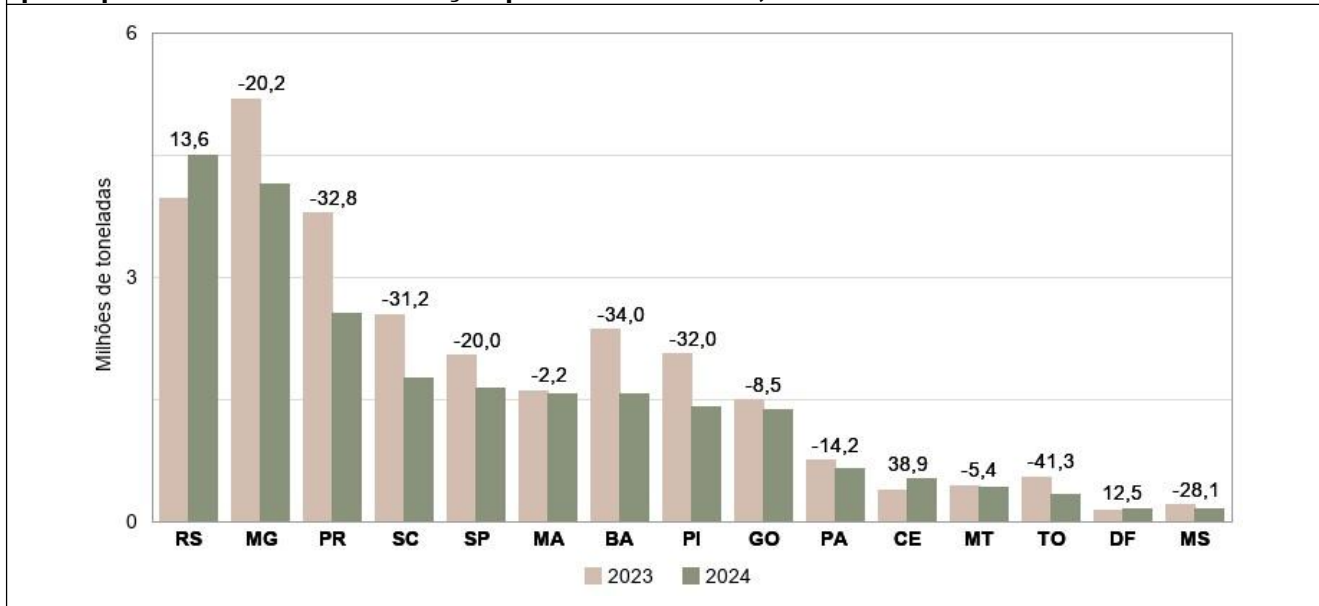

Fonte: IBGE, Diretoria de Pesquisas, Coordenação de Estatísticas Agropecuárias, Levantamento Sistemático da Produção Agrícola-agosto/2024.

O milho 2ª safra apresentou uma produção de **93,6 milhões de toneladas**, declínio de 0,6% quando comparado ao mês anterior. Embora as áreas plantada e colhida tenham mantido a estabilidade, uma redução de 0,6% no rendimento médio, estimado em 5 615 kg/ha, justificou as perdas. Todas as Regiões do Brasil apresentaram reduções no balanço mensal, a exceção da Região Centro-Oeste, representando 72,6% da produção nacional, que manteve a estabilidade. Quando comparado ao ano de 2023, o cereal na sua 2ª safra, segue em queda de 9,4%, devido à perda de 8,0% no rendimento médio, principalmente.

O Mato Grosso lidera como maior produtor nacional com uma participação de 50,1%, estimando 46,9 milhões de toneladas, volume de produção 6,4% inferior à de 2023. As reduções nas áreas plantada e colhida de

4,8% impactaram as estimativas de produção do Estado. Segundo o IMEA\MT<sup>11</sup>, o preço do cereal, apesar de estar mais alto que no ano anterior, ainda preocupa os produtores rurais, pois não cobre bem as despesas que tiveram com a safra 23/24, não estimulando o cultivo de novas áreas. Em relação ao mês anterior, não ocorreram reajustes nas informações.

O Paraná segue como 2º maior produtor nacional, com participação de 13,5%, mesmo apresentando queda de 2,8% na produção mensal, estima um total de 12,6 milhões de toneladas. Apesar do registro de aumento de 0,9% na área plantada e colhida, a perda de 3,7% no rendimento médio (4 972 kg/ha) justificou o declínio. De acordo com os informes de tempo e clima do DERAL\PR<sup>12</sup>, a produtividade do cereal tem variado consideravelmente, dependendo do volume de chuvas recebido e da época em que foi semeado. Em relação ao comparativo anual, ocorreu redução de 16,5% no rendimento médio e essa baixa produtividade declinou a produção em 11,1%, já que houve crescimento de 6,4% nas áreas plantada e colhidas.

Em comparação ao mês anterior, apresentaram reduções nas produções os Estados do Acre (-8,7%), do Piauí (-7,9%), de Pernambuco (-6,6%), do Tocantins (-3,8%), de Minas Gerais (-2,5%), de Santa Catarina (-1,8%) e do Maranhão (-0,5%). Os demais permaneceram com estabilidade. Nenhuma Unidade da Federação apresentou crescimento na produção mensal.

No comparativo anual, seguem os crescimentos em Pernambuco (115,2%), no Pará (85,0%), em Alagoas (67,9%), no Tocantins (33,2%), no Rio de Janeiro (8,3%), em São Paulo (2,8%) e no Distrito Federal (0,2%). As reduções mais expressivas foram observadas em Mato Grosso do Sul (-31,0% ou 4,1 milhões toneladas), em Goiás (-6,3% ou 793,9 mil toneladas), em Minas Gerais (-22,2% ou 685,9 mil toneladas), no Piauí (-58,0% ou 411,6 mil toneladas), no Maranhão (-15,6% ou 137,6 mil toneladas) e na Bahia (-6,1% ou 45,2 mil toneladas).

**Gráfico 21. Estimativas da produção do milho 2ª safra e variação anual (%), segundo as principais Unidades da Federação produtoras. Brasil, 2023 e 2024.**

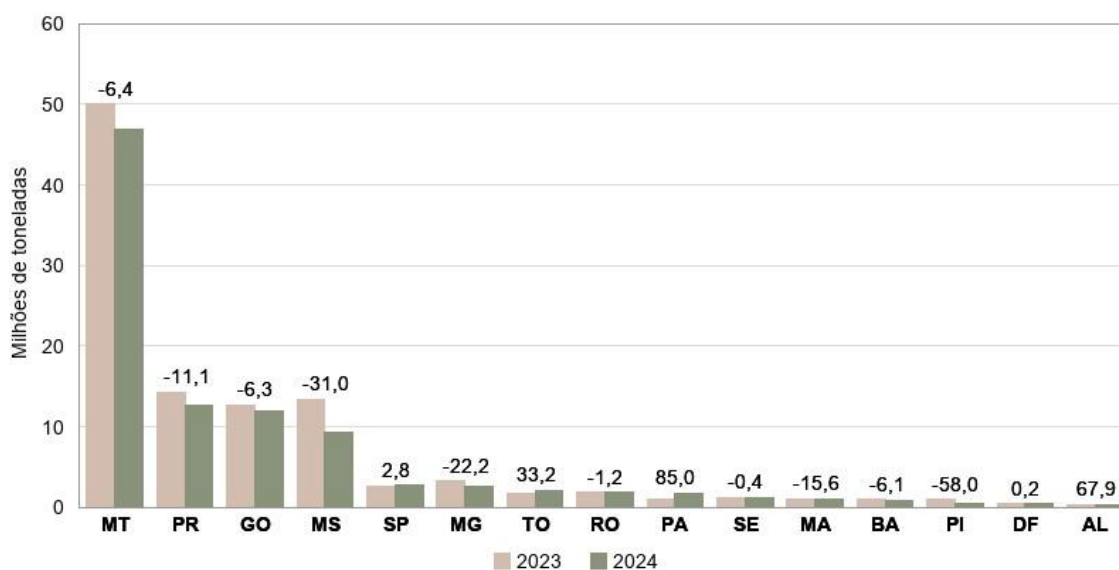

Fonte: IBGE, Diretoria de Pesquisas, Coordenação de Estatísticas Agropecuárias, Levantamento Sistemático da Produção Agrícola – agosto/2024.

**SOJA (em grão) –** Ocorreu declínio de 0,1% na estimativa da produção em relação a julho, em decorrência da redução no rendimento médio em mesmo percentual. A produção deve alcançar **145,3 milhões de toneladas**, apresentando um decréscimo de 4,4% em comparação à quantidade produzida no ano anterior. A produção da oleaginosa deve representar quase a metade do total de cereais, leguminosas e oleaginosas produzidos no País em 2024.

<sup>11</sup>IMEA\MT. [https://imea.com.br/imea-site/arquivo-externo?categoria=relatorio-de-mercado&arquivo=bs-milho&numeropublicacao=813&\\_gl=1\\*10xr99j\\*\\_ga\\*Mzg4MTY0MDU3LjE3MTk5Mzg3MzM.\\*\\_ga\\_243H7NMKPD\\*MTcyNTQ3MzM0MS4zLjEuMTcyNTQ3MzM3MS4zMC4wLjA](https://imea.com.br/imea-site/arquivo-externo?categoria=relatorio-de-mercado&arquivo=bs-milho&numeropublicacao=813&_gl=1*10xr99j*_ga*Mzg4MTY0MDU3LjE3MTk5Mzg3MzM.*_ga_243H7NMKPD*MTcyNTQ3MzM0MS4zLjEuMTcyNTQ3MzM3MS4zMC4wLjA).

<sup>12</sup> DERAL\PR. [https://www.agricultura.pr.gov.br/sites/default/arquivos\\_restritos/files/documento/2024-08/20\\_a\\_26\\_de\\_agosto\\_de\\_2024.pdf](https://www.agricultura.pr.gov.br/sites/default/arquivos_restritos/files/documento/2024-08/20_a_26_de_agosto_de_2024.pdf)

Houve um declínio mensal de 147,7 mil toneladas, tendo Santa Catarina informado uma redução de 5,6% na produção em relação a julho ou 162,6 mil toneladas a menos. Também informaram quedas na produção em agosto: Roraima (-1,6%), Maranhão (-0,2%), Piauí (-0,3%) e Ceará (-35,0%). Houve crescimentos na produção no Paraná (0,2%) e no Tocantins (0,4%).

Em relação ao ano anterior, a produção apresenta declínio na maioria das Unidades da Federação produtoras: Mato Grosso (-11,7%), Paraná (-16,8%), Goiás (-3,6%), Mato Grosso do Sul (-20,1%), Minas Gerais (-8,6%), Bahia (-0,4%), São Paulo (-10,7%) e Santa Catarina (-8,4%). Os crescimentos na produção foram verificados, além do Rio Grande do Sul (43,8%), em Tocantins (1,4%), no Pará (32,4%), no Maranhão (4,0%), no Piauí (12,5%), Distrito Federal (14,0%) e em Rondônia (1,6%).

No Rio Grande do Sul, o excesso de chuvas e enchentes de abril/maio último alcançaram as lavouras mais tardias da soja, impondo perdas na produtividade, além de muitas áreas agrícolas que deixaram de ser colhidas, bem como reduzindo a qualidade dessa produção que foi atingida. Os prejuízos só não foram maiores, porque mais de 80% das lavouras já tinham sido colhidas por ocasião dos eventos relacionados. O aumento da produção da soja gaúcha, em relação ao ano anterior (43,8%), se deve à fraca base de comparação da safra da oleaginosa de 2023, que foi severamente castigada pela falta de chuvas e excesso de insolação e calor, justamente nas fases mais sensíveis das plantas, como é o período vegetativo inicial, o florescimento e o enchimento dos grãos.

Segundo o CEPEA/ESALQ/USP<sup>13</sup>, no final do mês de agosto o preço da saca de 60 kg de soja foi de R\$ 134,43 no Paraná, representando aumento de 0,97% nos últimos 30 dias. Em termos da moeda norte-americana, a saca foi negociada a US\$ 23,79.

**Gráfico 22. Estimativas da produção de soja e variação anual (%) segundo as principais Unidades da Federação produtoras. Brasil, 2023 e 2024.**

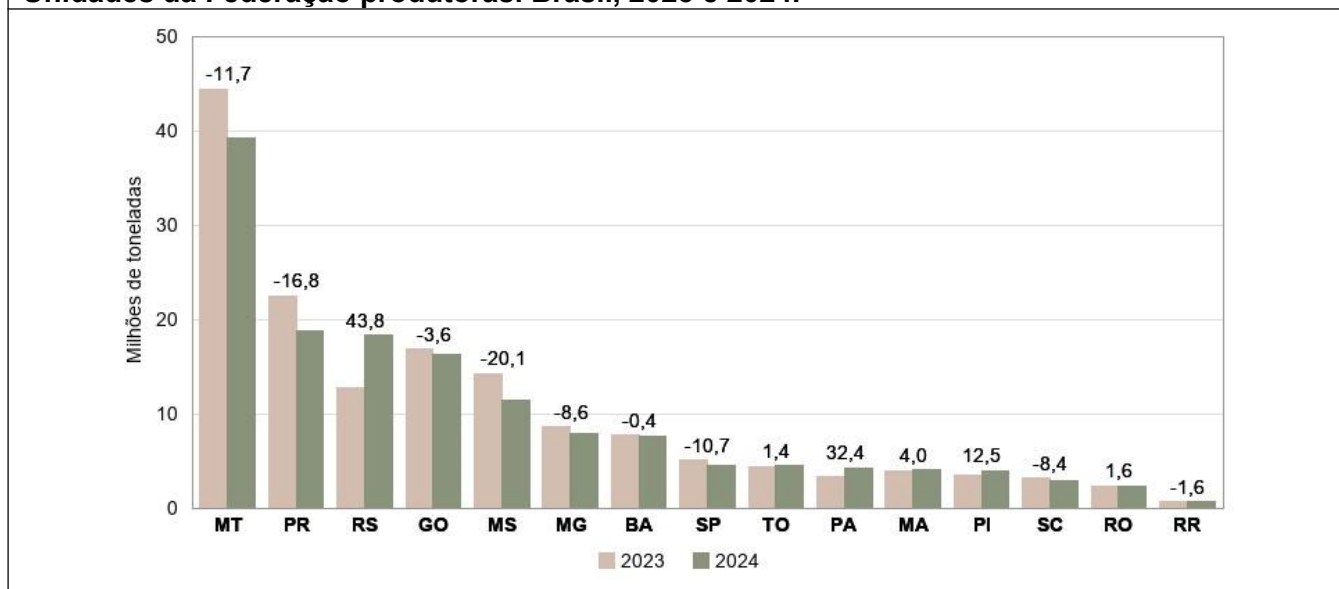

Fonte: IBGE, Diretoria de Pesquisas, Coordenação de Estatísticas Agropecuárias, Levantamento Sistemático da Produção Agrícola-agosto/2024.

No gráfico a seguir, observa-se a evolução da área colhida e da produção da soja no Brasil nos últimos 50 anos, mostrando que, efetivamente, em função do aumento da produtividade, ao longo dos anos, houve uma expansão maior da produção, quando comparada com a área colhida, indicando a importância da evolução tecnológica no cultivo da leguminosa, que tem proporcionado ganhos constantes de produtividade.

<sup>13</sup> CEPEA/ESALQ/USP. <https://www.cepea.esalq.usp.br/br/indicador/soja.aspx>

**Gráfico 23. Série da área colhida e da produção de soja no Brasil - 1974 a agosto de 2024.**

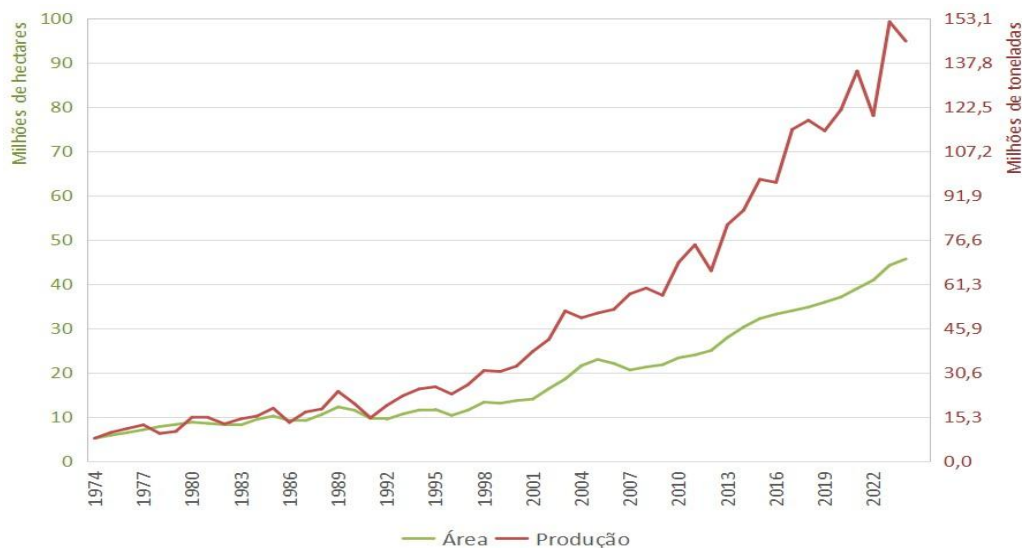

Fontes: IBGE, Diretoria de Pesquisas, Coordenação de Estatísticas Agropecuárias. Produção Agrícola Municipal, 1974 a 2022 e LSPA, 2023 e agosto de 2024.

Ressalta-se que a soja brasileira é produzida com a mais moderna tecnologia atualmente existente, com disponibilidade de uma gama de variedades que se adaptam às mais diferentes condições de produção do território nacional, fazendo com que a oleaginosa possa ser cultivada em praticamente todas as Unidades da Federação e em diversas condições de solo e clima. Além disso, essas variedades foram melhoradas utilizando-se da capacidade de fixação biológica do nitrogênio, o que representa uma grande vantagem com relação à produção de outros países, notadamente os Estados Unidos, já que os gastos com adubação das lavouras são menores no Brasil, sem que comprometa a produtividade obtida pela soja nacional.

## Estimativas da safra brasileira de cereais, leguminosas e oleaginosas de 2024

**Gráfico 24. Estimativas mensais da produção brasileira de cereais, leguminosas e oleaginosas para 2024. Brasil, outubro, novembro e dezembro de 2023 (1º, 2º e 3º Prognósticos) e janeiro a agosto de 2024.**

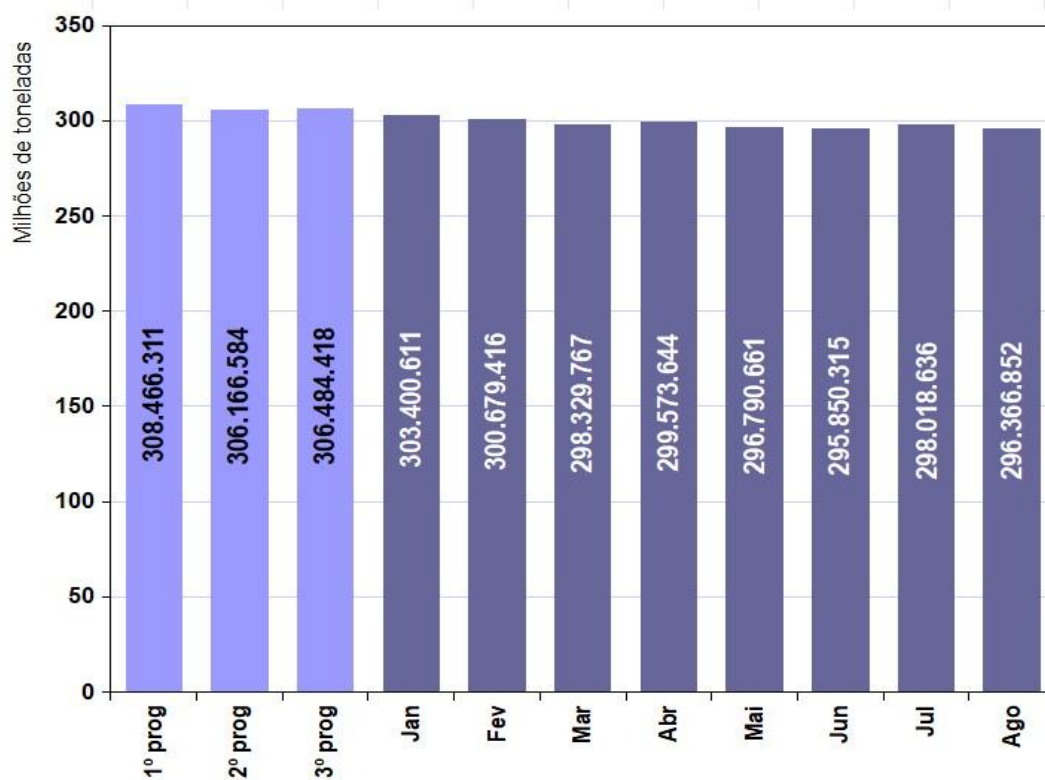

Fontes: IBGE, Diretoria de Pesquisas, Coordenação de Estatísticas Agropecuárias. Prognóstico da Produção Agrícola, outubro, novembro e dezembro de 2023 e LSPA estimativas de janeiro a agosto de 2024.



## 1.2 – Estimativas da safra obtida em agosto de 2024 em relação a 2023

Na tabela seguinte, estão representadas as variações absolutas e percentuais das principais culturas investigadas, em comparação com a safra do ano anterior.

**Tabela 2. Produção e variação anual por produto**

<b>Produto</b>	<b>Produção 2023 (t)</b>	<b>Produção 2024 (t)</b>	<b>Variação (%)</b>
Algodão Herbáceo	7.733.764	8.602.667	11,2
Amendoim (1ª safra)	850.046	885.747	4,2
Amendoim (2ª safra)	12.775	16.784	31,4
Arroz	10.282.517	10.495.355	2,1
Aveia	893.309	1.215.267	36,0
Batata-inglesa (1ª safra)	1.817.157	1.748.102	-3,8
Batata-inglesa (2ª safra)	1.336.613	1.347.613	0,8
Batata-inglesa (3ª safra)	1.094.704	1.155.748	5,6
Centeio	6.893	7.432	7,8
Cevada	379.455	467.933	23,3
Feijão (1ª safra)	976.489	926.148	-5,2
Feijão (2ª safra)	1.196.197	1.386.728	15,9
Feijão (3ª safra)	779.042	791.106	1,5
Girassol	87.903	98.560	12,1
Mamona	33.556	31.785	-5,3
Milho (1ª safra)	27.738.515	23.006.870	-17,1
Milho (2ª safra)	103.346.496	93.638.698	-9,4
Soja	151.963.045	145.273.017	-4,4
Sorgo	4.307.118	3.821.896	-11,3
Trigo	7.753.911	9.002.285	16,1
Triticale	61.437	53.615	-12,7

Fonte: IBGE, Diretoria de Pesquisas, Coordenação de Estatísticas Agropecuárias, Levantamento Sistemático da Produção Agrícola–agosto/2024.

Atualizado em 12/09/2024 às 09:00 horas

**1 - ÁREA DE CEREAIS, LEGUMINOSAS E OLEAGINOSAS  
COMPARAÇÃO ENTRE AS SAFRAS 2023 E 2024  
BRASIL E GRANDES REGIÕES**

**Agosto 2024**

PRODUTOS AGRÍCOLAS	ÁREA EM HECTARES																	
	BRASIL			NORTE			NORDESTE			SUDESTE			SUL			CENTRO-OESTE		
	2023	2024	VAR. %	2023	2024	VAR. %	2023	2024	VAR. %	2023	2024	VAR. %	2023	2024	VAR. %	2023	2024	VAR. %
ALGODÃO HERBÁCEO (1)	1 745 853	1 983 200	13.6	3 400	7 699	126.4	413 073	437 365	5.9	38 686	39 872	3.1	-	-	-	1 290 694	1 498 264	16.1
AMENDOIM 1ª SAFRA	224 695	249 438	11.0	266	399	50.0	2 045	2 174	6.3	211 300	229 736	8.7	3 564	3 963	11.2	7 520	13 166	75.1
ARROZ	1 481 950	1 556 672	5.0	203 276	213 866	5.2	150 200	137 574	-8.4	11 489	25 478	121.8	992 389	1 021 781	3.0	124 596	157 973	26.8
FEIJÃO 1ª SAFRA	1 290 171	1 269 036	-1.6	22 093	19 662	-11.0	891 003	897 209	0.7	144 136	130 937	-9.2	174 889	163 519	-6.5	58 050	57 709	-0.6
MAMONA	48 854	52 565	7.6	-	-	-	48 554	50 765	4.6	-	-	-	-	-	-	300	1 800	500.0
MILHO 1ª SAFRA	5 173 335	4 705 117	-9.1	405 852	339 714	-16.3	1 957 272	1 813 942	-7.3	1 020 148	903 417	-11.4	1 511 534	1 379 784	-8.7	278 529	268 260	-3.7
SOJA	44 219 269	45 654 387	3.2	3 040 838	3 399 530	11.8	4 032 435	4 389 453	8.9	3 511 262	3 538 867	0.8	13 248 889	13 146 126	-0.8	20 385 845	21 180 411	3.9
SUB-TOTAL	54 184 127	55 470 415	2.4	3 675 725	3 980 870	8.3	7 494 582	7 728 482	3.1	4 937 021	4 868 307	-1.4	15 931 265	15 715 173	-1.4	22 145 534	23 177 583	4.7
AMENDOIM 2ª SAFRA	7 569	9 177	21.2	10	4	-60.0	5 946	6 483	9.0	601	731	21.6	-	-	-	1 012	1 959	93.6
AVEIA	520 459	519 194	-0.2	-	-	-	-	-	-	16 778	16 689	-0.5	503 681	502 505	-0.2	-	-	-
CENTEIO	4 520	3 835	-15.2	-	-	-	-	-	-	-	-	-	4 520	3 835	-15.2	-	-	-
CEVADA	132 288	115 669	-12.6	-	-	-	-	-	-	3 423	3 440	0.5	128 865	112 229	-12.9	-	-	-
FEIJÃO 2ª SAFRA	1 004 758	1 166 467	16.1	63 087	55 229	-12.5	350 367	358 025	2.2	138 252	139 995	1.3	342 303	474 660	38.7	110 749	138 558	25.1
FEIJÃO 3ª SAFRA	266 346	278 366	4.5	220	15 420	6909.1	-	-	-	116 214	119 783	3.1	1 200	1 000	-16.7	148 712	142 163	-4.4
GIRASSOL	53 974	63 791	18.2	-	-	-	-	-	-	8 694	7 076	-18.6	3 019	1 662	-44.9	42 261	55 053	30.3
MILHO 2ª SAFRA	16 930 999	16 676 313	-1.5	868 049	1 133 174	30.5	891 229	838 381	-5.9	1 007 148	957 368	-4.9	2 390 930	2 544 542	6.4	11 773 643	11 202 848	-4.8
SORGO	1 321 481	1 259 667	-4.7	122 160	67 256	-44.9	155 721	153 307	-1.6	448 450	432 103	-3.6	516	408	-20.9	594 634	606 593	2.0
TRIGO	3 388 386	2 996 396	-11.6	-	-	-	6 000	6 000	0.0	266 795	293 118	9.9	3 033 561	2 620 610	-13.6	82 030	76 668	-6.5
TRITICALE	26 015	17 649	-32.2	-	-	-	-	-	-	2 892	2 610	-9.8	23 123	15 039	-35.0	-	-	-
SUB-TOTAL	23 656 795	23 106 524	-2.3	1 053 526	1 271 083	20.7	1 409 263	1 362 196	-3.3	2 009 247	1 972 913	-1.8	6 431 718	6 276 490	-2.4	12 753 041	12 223 842	-4.1
TOTAL	77 840 922	78 576 939	0.9	4 729 251	5 251 953	11.1	8 903 845	9 090 678	2.1	6 946 268	6 841 220	-1.5	22 362 983	21 991 663	-1.7	34 898 575	35 401 425	1.4

Fonte: IBGE, Diretoria de Pesquisas, Coordenação de Estatísticas Agropecuárias, Levantamento Sistemático da Produção Agrícola, Agosto/2024.

NOTA: Para as Unidades da Federação que, por força do calendário agrícola, ainda não dispõem das estimativas iniciais, os dados correspondem a uma projeção obtida a partir das informações de anos anteriores.

(1) Carroço de algodão (61% do algodão em carroço).

**2 - PRODUÇÃO DE CEREAIS, LEGUMINOSAS E OLEAGINOSAS  
COMPARAÇÃO ENTRE AS SAFRAS 2023 E 2024  
BRASIL E GRANDES REGIÕES**

*Agosto 2024*

PRODUTOS AGRÍCOLAS	PRODUÇÃO EM TONELADAS																	
	BRASIL			NORTE			NORDESTE			SUDESTE			SUL			CENTRO-OESTE		
	2023	2024	VAR. %	2023	2024	VAR. %	2023	2024	VAR. %	2023	2024	VAR. %	2023	2024	VAR. %	2023	2024	VAR. %
ALGODÃO HERBÁCEO (1)	4 717 596	5 247 626	11.2	7 920	17 084	115.7	1 181 876	1 225 971	3.7	96 621	98 034	1.5	-	-	-	3 431 179	3 906 537	13.9
AMENDOIM 1ª SAFRA	850 046	885 747	4.2	374	1 098	193.6	2 271	2 532	11.5	813 830	836 550	2.8	10 426	9 622	-7.7	23 145	35 945	55.3
ARROZ	10 282 517	10 495 355	2.1	921 412	1 103 181	19.7	351 877	336 346	-4.4	62 440	152 480	144.2	8 480 742	8 321 228	-1.9	466 046	582 120	24.9
FEIJÃO 1ª SAFRA	976 489	926 148	-5.2	18 927	15 800	-16.5	287 524	339 001	17.9	232 534	199 748	-14.1	304 094	246 552	-18.9	133 410	125 047	-6.3
MAMONA	33 556	31 785	-5.3	-	-	-	33 268	30 015	-9.8	-	-	-	-	-	-	288	1 770	514.6
MILHO 1ª SAFRA	27 738 515	23 006 870	-17.1	1 540 305	1 194 202	-22.5	6 435 857	5 184 538	-19.4	7 288 281	5 826 752	-20.1	10 274 893	8 785 841	-14.5	2 199 179	2 015 537	-8.4
SOJA	151 963 045	145 273 017	-4.4	10 054 968	11 169 999	11.1	14 756 410	15 283 295	3.6	13 370 561	12 114 197	-9.4	38 120 756	39 668 417	4.1	75 660 350	67 037 109	-11.4
SUB-TOTAL	196 561 764	185 866 548	-5.4	12 543 906	13 501 364	7.6	23 049 083	22 401 698	-2.8	21 864 267	19 227 761	-12.1	57 190 911	57 031 660	-0.3	81 913 597	73 704 065	-10.0
AMENDOIM 2ª SAFRA	12 775	16 784	31.4	18	6	-66.7	8 733	9 322	6.7	1 866	2 072	11.0	-	-	-	2 158	5 384	149.5
AVEIA	893 309	1 215 267	36.0	-	-	-	-	-	-	30 336	29 843	-1.6	862 973	1 185 424	37.4	-	-	-
CENTEIO	6 893	7 432	7.8	-	-	-	-	-	-	-	-	-	6 893	7 432	7.8	-	-	-
CEVADA	379 455	467 933	23.3	-	-	-	-	-	-	17 648	18 677	5.8	361 807	449 256	24.2	-	-	-
FEIJÃO 2ª SAFRA	1 196 197	1 386 728	15.9	56 683	45 429	-19.9	183 436	198 006	7.9	243 598	226 476	-7.0	559 704	741 986	32.6	152 776	174 831	14.4
FEIJÃO 3ª SAFRA	779 042	791 106	1.5	590	42 853	7163.2	-	-	-	348 618	344 873	-1.1	1 600	1 200	-25.0	428 234	402 180	-6.1
GIRASSOL	87 903	98 560	12.1	-	-	-	-	-	-	14 500	11 711	-19.2	4 802	2 625	-45.3	68 601	84 224	22.8
MILHO 2ª SAFRA	103 346 496	93 638 698	-9.4	3 951 278	5 109 246	29.3	3 427 525	2 909 634	-15.1	5 559 927	4 939 375	-11.2	14 233 671	12 657 436	-11.1	76 174 095	68 023 007	-10.7
SORGO	4 307 118	3 821 896	-11.3	272 265	150 760	-44.6	257 244	295 248	14.8	1 712 972	1 418 004	-17.2	1 583	1 234	-22.0	2 063 054	1 956 650	-5.2
TRIGO	7 753 911	9 002 285	16.1	-	-	-	35 112	34 818	-0.8	868 736	861 527	-0.8	6 583 937	7 913 314	20.2	266 126	192 626	-27.6
TRITICALE	61 437	53 615	-12.7	-	-	-	-	-	-	7 300	6 847	-6.2	54 137	46 768	-13.6	-	-	-
SUB-TOTAL	118 824 536	110 500 304	-7.0	4 280 834	5 348 294	24.9	3 912 050	3 447 028	-11.9	8 805 501	7 859 405	-10.7	22 671 107	23 006 675	1.5	79 155 044	70 838 902	-10.5
TOTAL	315 386 300	296 366 852	-6.0	16 824 740	18 849 658	12.0	26 961 133	25 848 726	-4.1	30 669 768	27 087 166	-11.7	79 862 018	80 038 335	0.2	161 068 641	144 542 967	-10.3

Fonte: IBGE, Diretoria de Pesquisas, Coordenação de Estatísticas Agropecuárias, Levantamento Sistemático da Produção Agrícola, Agosto/2024.

NOTA: Para as Unidades da Federação que, por força do calendário agrícola, ainda não dispõem das estimativas iniciais, os dados correspondem a uma projeção obtida a partir das informações de anos anteriores.

(1) Carroço de algodão (61% do algodão em caroço).

**3 - ÁREA E PRODUÇÃO DE CEREAIS, LEGUMINOSAS E OLEAGINOSAS**  
**BRASIL, GRANDES REGIÕES e UNIDADES DA FEDERAÇÃO**  
**SAFRA 2024**

**Agosto 2024**

UNIDADES DA FEDERAÇÃO	ÁREA (em hectares)			PARTIC. %	VARIÇÃO %		PRODUÇÃO (em toneladas)			PARTIC. %	VARIÇÃO %	
	2023	Julho	Agosto		ANUAL	MENSAL	2023	Julho	Agosto		ANUAL	MENSAL
BRASIL	77 840 922	78 568 132	78 576 939	100.0	0.9	0.0	315 386 300	298 018 636	296 366 852	100.0	-6.0	-0.6
NORTE	4 729 251	5 271 010	5 251 953	6.7	11.1	-0.4	16 824 740	18 906 680	18 849 658	6.4	12.0	-0.3
RONDÔNIA	984 367	1 055 357	1 055 357	1.3	7.2	0.0	3 951 575	3 987 062	3 987 062	1.3	0.9	0.0
ACRE	61 694	65 225	64 525	0.1	4.6	-1.1	192 426	194 768	191 123	0.1	-0.7	-1.9
AMAZONAS	5 925	7 233	7 313	0.0	23.4	1.1	11 668	14 897	17 534	0.0	50.3	17.7
RORAIMA	152 285	152 285	154 875	0.2	1.7	1.7	625 890	603 423	625 019	0.2	-0.1	3.6
PARÁ	1 524 987	1 811 364	1 811 364	2.3	18.8	0.0	4 866 654	6 480 128	6 480 128	2.2	33.2	0.0
AMAPÁ	11 465	11 433	11 295	0.0	-1.5	-1.2	23 497	24 077	24 010	0.0	2.2	-0.3
TOCANTINS	1 988 528	2 168 113	2 147 224	2.7	8.0	-1.0	7 153 030	7 602 325	7 524 782	2.5	5.2	-1.0
NORDESTE	8 903 845	9 096 248	9 090 678	11.6	2.1	-0.1	26 961 133	26 011 656	25 848 726	8.7	-4.1	-0.6
MARANHÃO	1 873 526	1 928 785	1 930 840	2.5	3.1	0.1	6 537 881	6 525 060	6 514 040	2.2	-0.4	-0.2
PIAUÍ	1 826 966	1 794 666	1 794 951	2.3	-1.8	0.0	6 442 898	5 884 868	5 805 182	2.0	-9.9	-1.4
CEARÁ	969 667	958 796	955 768	1.2	-1.4	-0.3	475 580	696 285	630 265	0.2	32.5	-9.5
RIO GRANDE DO NORTE	79 752	87 077	84 310	0.1	5.7	-3.2	37 873	39 123	38 388	0.0	1.4	-1.9
PARAÍBA	163 483	190 278	190 278	0.2	16.4	0.0	61 839	107 655	107 655	0.0	74.1	0.0
PERNAMBUCO	204 196	319 688	312 573	0.4	53.1	-2.2	96 527	236 350	215 875	0.1	123.6	-8.7
ALAGOAS	65 578	88 172	88 172	0.1	34.5	0.0	131 923	183 042	183 042	0.1	38.7	0.0
SERGIPE	188 312	195 835	195 835	0.2	4.0	0.0	1 028 554	1 028 539	1 028 539	0.3	-0.0	0.0
BAHIA	3 532 365	3 532 951	3 537 951	4.5	0.2	0.1	12 148 058	11 310 734	11 325 740	3.8	-6.8	0.1
SUDESTE	6 946 268	6 843 788	6 841 220	8.7	-1.5	-0.0	30 669 768	27 216 860	27 087 166	9.1	-11.7	-0.5
MINAS GERAIS	4 288 590	4 198 156	4 195 571	5.3	-2.2	-0.1	19 293 048	16 695 519	16 565 808	5.6	-14.1	-0.8
ESPÍRITO SANTO	28 015	25 949	25 949	0.0	-7.4	0.0	78 299	69 063	69 063	0.0	-11.8	0.0
RIO DE JANEIRO	3 182	4 111	4 128	0.0	29.7	0.4	13 857	15 980	15 997	0.0	15.4	0.1
SÃO PAULO	2 626 481	2 615 572	2 615 572	3.3	-0.4	0.0	11 284 564	10 436 298	10 436 298	3.5	-7.5	0.0
SUL	22 362 983	21 955 661	21 991 663	28.0	-1.7	0.2	79 862 018	81 340 473	80 038 335	27.0	0.2	-1.6
PARANÁ	10 656 200	10 521 900	10 554 700	13.4	-1.0	0.3	45 421 600	39 333 100	38 481 500	13.0	-15.3	-2.2
SANTA CATARINA	1 461 612	1 459 791	1 462 993	1.9	0.1	0.2	7 296 913	6 638 119	6 187 581	2.1	-15.2	-6.8
RIO GRANDE DO SUL	10 245 171	9 973 970	9 973 970	12.7	-2.6	0.0	27 143 505	35 369 254	35 369 254	11.9	30.3	0.0
CENTRO-OESTE	34 898 575	35 401 425	35 401 425	45.1	1.4	0.0	161 068 641	144 542 967	144 542 967	48.8	-10.3	0.0
MATO GROSSO DO SUL	6 515 834	6 422 032	6 422 032	8.2	-1.4	0.0	28 427 463	21 129 232	21 129 232	7.1	-25.7	0.0
MATO GROSSO	21 024 010	21 354 278	21 354 278	27.2	1.6	0.0	99 059 923	91 210 069	91 210 069	30.8	-7.9	0.0
GOIÁS	7 187 231	7 441 015	7 441 015	9.5	3.5	0.0	32 910 559	31 419 935	31 419 935	10.6	-4.5	0.0
DISTRITO FEDERAL	171 500	184 100	184 100	0.2	7.3	0.0	670 696	783 731	783 731	0.3	16.9	0.0

Fonte: IBGE, Diretoria de Pesquisas, Coordenação de Estatísticas Agropecuárias, Levantamento Sistemático da Produção Agrícola, Agosto/2024.

NOTA: Para as Unidades da Federação que, por força do calendário agrícola, ainda não dispõem das estimativas iniciais, os dados correspondem a uma projeção obtida a partir das informações de anos anteriores.

Área colhida ou a ser colhida e produção obtida ou a ser obtida.

Produtos investigados: algodão (caroço de algodão), amendoim, arroz, aveia, centeio, cevada, feijão, girassol, mamona, milho, soja, sorgo, trigo e triticale.

**4 - ÁREA E PRODUÇÃO DE CEREAIS, LEGUMINOSAS E OLEAGINOSAS  
SEGUNDO OS PRODUTOS AGRÍCOLAS - BRASIL  
SAFRA 2024**

*Agosto 2024*

<b>PRODUTOS AGRÍCOLAS</b>	<b>ÁREA (ha)</b>	<b>PARTIC. %</b>	<b>PRODUÇÃO (t)</b>	<b>PARTIC. %</b>
TOTAL	78 576 939	100.0	296 366 852	100.0
ALGODÃO HERBÁCEO (em caroço)	1 983 200	2.5	5 247 626	1.8
AMENDOIM (em casca) - TOTAL	258 615	0.3	902 531	0.3
AMENDOIM (em casca) 1ª safra	249 438	0.3	885 747	0.3
AMENDOIM (em casca) 2ª safra	9 177	0.0	16 784	0.0
ARROZ (em casca)	1 556 672	2.0	10 495 355	3.5
AVEIA (em grão)	519 194	0.7	1 215 267	0.4
CENTEIO (em grão)	3 835	0.0	7 432	0.0
CEVADA (em grão)	115 669	0.1	467 933	0.2
FEIJÃO (em grão) - TOTAL	2 713 869	3.5	3 103 982	1.0
FEIJÃO (em grão) 1ª safra	1 269 036	1.6	926 148	0.3
FEIJÃO (em grão) 2ª safra	1 166 467	1.5	1 386 728	0.5
FEIJÃO (em grão) 3ª safra	278 366	0.4	791 106	0.3
GIRASSOL (em grão)	63 791	0.1	98 560	0.0
MAMONA (baga)	52 565	0.1	31 785	0.0
MILHO (em grão) - TOTAL	21 381 430	27.2	116 645 568	39.4
MILHO (em grão) 1ª safra	4 705 117	6.0	23 006 870	7.8
MILHO (em grão) 2ª safra	16 676 313	21.2	93 638 698	31.6
SOJA (em grão)	45 654 387	58.1	145 273 017	49.0
SORGO (em grão)	1 259 667	1.6	3 821 896	1.3
TRIGO (em grão)	2 996 396	3.8	9 002 285	3.0
TRITICALE (em grão)	17 649	0.0	53 615	0.0

Fonte: IBGE, Diretoria de Pesquisas, Coordenação de Estatísticas Agropecuárias, Levantamento Sistemático da Produção Agrícola, Agosto/2024.

**5 - ÁREA, PRODUÇÃO E RENDIMENTO MÉDIO**  
**CONFRONTO ENTRE AS ESTIMATIVAS JULHO/AGOSTO**  
**BRASIL**

*Agosto 2024*

PRODUTOS AGRÍCOLAS	ÁREA (ha)			PRODUÇÃO (t)			RENDIMENTO MÉDIO (kg/ha)		
	JULHO	AGOSTO	VAR. %	JULHO	AGOSTO	VAR. %	JULHO	AGOSTO	VAR. %
TOTAL	93 414 001	93 420 036	0.0	--	--	--	--	--	--
ALGODÃO HERBÁCEO (em caroço)	1 974 360	1 983 200	0.4	8 566 120	8 602 667	0.4	4 339	4 338	-0.0
AMENDOIM (em casca) - TOTAL	258 623	258 615	-0.0	902 551	902 531	-0.0	3 490	3 490	0.0
AMENDOIM (em casca) 1ª safra	249 446	249 438	-0.0	885 767	885 747	-0.0	3 551	3 551	0.0
AMENDOIM (em casca) 2ª safra	9 177	9 177	0.0	16 784	16 784	0.0	1 829	1 829	0.0
ARROZ (em casca)	1 554 770	1 556 672	0.1	10 474 814	10 495 355	0.2	6 737	6 742	0.1
AVEIA (em grão)	515 574	519 194	0.7	1 244 824	1 215 267	-2.4	2 414	2 341	-3.0
BANANA	455 720	455 631	-0.0	6 840 817	6 872 960	0.5	15 011	15 084	0.5
BATATA-INGLESA - TOTAL	132 025	132 184	0.1	4 252 851	4 251 463	-0.0	32 212	32 163	-0.2
BATATA-INGLESA 1ª safra	59 103	59 277	0.3	1 743 764	1 748 102	0.2	29 504	29 490	-0.0
BATATA-INGLESA 2ª safra	41 881	41 866	-0.0	1 353 339	1 347 613	-0.4	32 314	32 189	-0.4
BATATA-INGLESA 3ª safra	31 041	31 041	0.0	1 155 748	1 155 748	0.0	37 233	37 233	0.0
CACAU (em amêndoa)	629 123	629 293	0.0	293 236	293 831	0.2	466	467	0.2
CAFÉ (em grão) - TOTAL	1 954 506	1 941 728	-0.7	3 642 972	3 583 748	-1.6	1 864	1 846	-1.0
CAFÉ (em grão) - ARÁBICA	1 536 292	1 537 305	0.1	2 531 290	2 520 684	-0.4	1 648	1 640	-0.5
CAFÉ (em grão) - CANEPHORA	418 214	404 423	-3.3	1 111 682	1 063 064	-4.4	2 658	2 629	-1.1
CANA-DE-AÇÚCAR	9 029 828	9 040 893	0.1	714 588 566	716 810 333	0.3	79 136	79 285	0.2
CASTANHA-DE-CAJU	449 263	448 835	-0.1	145 325	151 227	4.1	323	337	4.3
CEVADA (em grão)	116 550	115 669	-0.8	481 933	467 933	-2.9	4 135	4 045	-2.2
FEIJÃO (em grão) - TOTAL	2 714 919	2 713 869	-0.0	3 161 301	3 103 982	-1.8	1 164	1 144	-1.7
FEIJÃO (em grão) 1ª safra	1 271 228	1 269 036	-0.2	973 162	926 148	-4.8	766	730	-4.7
FEIJÃO (em grão) 2ª safra	1 166 932	1 166 467	-0.0	1 399 871	1 386 728	-0.9	1 200	1 189	-0.9
FEIJÃO (em grão) 3ª safra	276 759	278 366	0.6	788 268	791 106	0.4	2 848	2 842	-0.2
FUMO (em folhas)	332 052	332 773	0.2	630 686	632 072	0.2	1 899	1 899	0.0
LARANJA	573 045	573 202	0.0	15 103 328	15 108 094	0.0	26 356	26 357	0.0
MAMONA (baga)	52 565	52 565	0.0	31 785	31 785	0.0	605	605	0.0
MANDIOCA	1 224 101	1 222 346	-0.1	19 040 737	18 977 536	-0.3	15 555	15 526	-0.2
MILHO (em grão) - TOTAL	21 392 279	21 381 430	-0.1	117 564 981	116 645 568	-0.8	5 496	5 455	-0.7
MILHO (em grão) 1ª safra	4 720 715	4 705 117	-0.3	23 389 673	23 006 870	-1.6	4 955	4 890	-1.3
MILHO (em grão) 2ª safra	16 671 564	16 676 313	0.0	94 175 308	93 638 698	-0.6	5 649	5 615	-0.6
SOJA (em grão)	45 640 971	45 654 387	0.0	145 420 710	145 273 017	-0.1	3 186	3 182	-0.1
SORGO (em grão)	1 251 911	1 259 667	0.6	3 838 630	3 821 896	-0.4	3 066	3 034	-1.0
TOMATE	57 436	57 436	0.0	4 295 250	4 302 237	0.2	74 783	74 905	0.2
TRIGO (em grão)	3 010 315	2 996 396	-0.5	9 513 163	9 002 285	-5.4	3 160	3 004	-4.9
TRITICALE (em grão)	17 689	17 649	-0.2	54 308	53 615	-1.3	3 070	3 038	-1.0
UVA	76 376	76 402	0.0	1 494 335	1 486 633	-0.5	19 566	19 458	-0.6

Fonte: IBGE, Diretoria de Pesquisas, Coordenação de Estatísticas Agropecuárias, Levantamento Sistemático da Produção Agrícola, Agosto/2024.

NOTA: Para as Unidades da Federação, que por força do calendário agrícola, ainda não dispõem das estimativas iniciais, os dados correspondem a uma projeção obtida a partir das informações de anos anteriores.

**6 - ÁREA, PRODUÇÃO E RENDIMENTO MÉDIO**  
**CONFRONTO DAS SAFRAS DE 2023 E DAS ESTIMATIVAS PARA 2024**  
**BRASIL**

*Agosto 2024*

PRODUTOS AGRÍCOLAS	ÁREA (ha)			PRODUÇÃO (t)			RENDIMENTO MÉDIO (kg/ha)		
	2023	2024	VAR. %	2023	2024	VAR. %	2023	2024	VAR. %
TOTAL	92 575 615	93 420 036	0.9	--	--	--	--	--	--
ALGODÃO HERBÁCEO (em caroço)	1 745 853	1 983 200	13.6	7 733 764	8 602 667	11.2	4 430	4 338	-2.1
AMENDOIM (em casca) - TOTAL	232 264	258 615	11.3	862 821	902 531	4.6	3 715	3 490	-6.1
AMENDOIM (em casca) 1ª safra	224 695	249 438	11.0	850 046	885 747	4.2	3 783	3 551	-6.1
AMENDOIM (em casca) 2ª safra	7 569	9 177	21.2	12 775	16 784	31.4	1 688	1 829	8.4
ARROZ (em casca)	1 481 950	1 556 672	5.0	10 282 517	10 495 355	2.1	6 939	6 742	-2.8
AVEIA (em grão)	520 459	519 194	-0.2	893 309	1 215 267	36.0	1 716	2 341	36.4
BANANA	454 732	455 631	0.2	6 862 774	6 872 960	0.1	15 092	15 084	-0.1
BATATA-INGLESA - TOTAL	128 525	132 184	2.8	4 248 474	4 251 463	0.1	33 056	32 163	-2.7
BATATA-INGLESA 1ª safra	58 286	59 277	1.7	1 817 157	1 748 102	-3.8	31 177	29 490	-5.4
BATATA-INGLESA 2ª safra	41 477	41 866	0.9	1 336 613	1 347 613	0.8	32 225	32 189	-0.1
BATATA-INGLESA 3ª safra	28 762	31 041	7.9	1 094 704	1 155 748	5.6	38 061	37 233	-2.2
CACAU (em amêndoa)	623 086	629 293	1.0	290 630	293 831	1.1	466	467	0.2
CAFÉ (em grão) - TOTAL	1 917 897	1 941 728	1.2	3 418 554	3 583 748	4.8	1 782	1 846	3.6
CAFÉ (em grão) - ARÁBICA	1 506 775	1 537 305	2.0	2 367 777	2 520 684	6.5	1 571	1 640	4.4
CAFÉ (em grão) - CANEPHORA	411 122	404 423	-1.6	1 050 777	1 063 064	1.2	2 556	2 629	2.9
CANA-DE-AÇÚCAR	8 971 673	9 040 893	0.8	713 293 700	716 810 333	0.5	79 505	79 285	-0.3
CASTANHA-DE-CAJU	430 918	448 835	4.2	116 829	151 227	29.4	271	337	24.4
CEVADA (em grão)	132 288	115 669	-12.6	379 455	467 933	23.3	2 868	4 045	41.0
FEIJÃO (em grão) - TOTAL	2 561 275	2 713 869	6.0	2 951 728	3 103 982	5.2	1 152	1 144	-0.7
FEIJÃO (em grão) 1ª safra	1 290 171	1 269 036	-1.6	976 489	926 148	-5.2	757	730	-3.6
FEIJÃO (em grão) 2ª safra	1 004 758	1 166 467	16.1	1 196 197	1 386 728	15.9	1 191	1 189	-0.2
FEIJÃO (em grão) 3ª safra	266 346	278 366	4.5	779 042	791 106	1.5	2 925	2 842	-2.8
FUMO (em folhas)	324 407	332 773	2.6	694 895	632 072	-9.0	2 142	1 899	-11.3
LARANJA	574 156	573 202	-0.2	15 482 662	15 108 094	-2.4	26 966	26 357	-2.3
MAMONA (baga)	48 854	52 565	7.6	33 556	31 785	-5.3	687	605	-11.9
MANDIOCA	1 236 053	1 222 346	-1.1	19 133 751	18 977 536	-0.8	15 480	15 526	0.3
MILHO (em grão) - TOTAL	22 104 334	21 381 430	-3.3	131 085 011	116 645 568	-11.0	5 930	5 455	-8.0
MILHO (em grão) 1ª safra	5 173 335	4 705 117	-9.1	27 738 515	23 006 870	-17.1	5 362	4 890	-8.8
MILHO (em grão) 2ª safra	16 930 999	16 676 313	-1.5	103 346 496	93 638 698	-9.4	6 104	5 615	-8.0
SOJA (em grão)	44 219 269	45 654 387	3.2	151 963 045	145 273 017	-4.4	3 437	3 182	-7.4
SORGO (em grão)	1 321 481	1 259 667	-4.7	4 307 118	3 821 896	-11.3	3 259	3 034	-6.9
TOMATE	55 767	57 436	3.0	3 915 209	4 302 237	9.9	70 207	74 905	6.7
TRIGO (em grão)	3 388 386	2 996 396	-11.6	7 753 911	9 002 285	16.1	2 288	3 004	31.3
TRITICALE (em grão)	26 015	17 649	-32.2	61 437	53 615	-12.7	2 362	3 038	28.6
UVA	75 973	76 402	0.6	1 719 630	1 486 633	-13.5	22 635	19 458	-14.0

Fonte: IBGE, Diretoria de Pesquisas, Coordenação de Estatísticas Agropecuárias, Levantamento Sistemático da Produção Agrícola, Agosto/2024.

NOTA: Para as Unidades da Federação, que por força do calendário agrícola, ainda não dispõem das estimativas iniciais, os dados correspondem a uma projeção obtida a partir das informações de anos anteriores.

**ALGODÃO HERBÁCEO (em caroço)**

**Agosto 2024**

GRANDES REGIÕES E UNIDADES DA FEDERAÇÃO	VARIÁVEL	SAFRA 2023	SAFRA 2024		VARIACÃO (%)		PARTICIPACÃO	
			JULHO	AGOSTO	ANUAL	MENSAL	SAFRA 2023	SAFRA 2024
<b>TOTAL</b>	ÁREA I	1 746 032	1 974 422	1 983 302	13.6	0.4	100.0	100.0
	ÁREA II	1 745 853	1 974 360	1 983 200	13.6	0.4	100.0	100.0
	PRODUÇÃO	7 733 764	8 566 120	8 602 667	11.2	0.4	100.0	100.0
	REND. MÉDIO	4 430	4 339	4 338	-2.1	-0.0	--	--
<b>NORTE</b>	ÁREA I	3 400	7 699	7 699	126.4	0.0	0.2	0.4
	ÁREA II	3 400	7 699	7 699	126.4	0.0	0.2	0.4
	PRODUÇÃO	12 984	28 007	28 007	115.7	0.0	0.2	0.3
	REND. MÉDIO	3 819	3 638	3 638	-4.7	0.0	--	--
TOCANTINS	ÁREA I	3 400	7 699	7 699	126.4	0.0	0.2	0.4
	ÁREA II	3 400	7 699	7 699	126.4	0.0	0.2	0.4
	PRODUÇÃO	12 984	28 007	28 007	115.7	0.0	0.2	0.3
	REND. MÉDIO	3 819	3 638	3 638	-4.7	0.0	--	--
<b>NORDESTE</b>	ÁREA I	413 227	429 337	437 467	5.9	1.9	23.7	22.1
	ÁREA II	413 073	429 275	437 365	5.9	1.9	23.7	22.1
	PRODUÇÃO	1 937 501	1 976 357	2 009 789	3.7	1.7	25.1	23.4
	REND. MÉDIO	4 690	4 604	4 595	-2.0	-0.2	--	--
MARANHÃO	ÁREA I	27 669	29 039	29 039	5.0	0.0	1.6	1.5
	ÁREA II	27 669	29 039	29 039	5.0	0.0	1.6	1.5
	PRODUÇÃO	113 400	118 972	118 972	4.9	0.0	1.5	1.4
	REND. MÉDIO	4 098	4 097	4 097	-0.0	0.0	--	--
PIAÚÍ	ÁREA I	16 384	21 176	23 897	45.9	12.8	0.9	1.2
	ÁREA II	16 369	21 169	23 890	45.9	12.9	0.9	1.2
	PRODUÇÃO	72 999	94 768	103 306	41.5	9.0	0.9	1.2
	REND. MÉDIO	4 460	4 477	4 324	-3.0	-3.4	--	--
CEARÁ	ÁREA I	3 500	2 466	2 678	-23.5	8.6	0.2	0.1
	ÁREA II	3 480	2 444	2 614	-24.9	7.0	0.2	0.1
	PRODUÇÃO	5 888	4 965	5 020	-14.7	1.1	0.1	0.1
	REND. MÉDIO	1 692	2 032	1 920	13.5	-5.5	--	--
RIO GRANDE DO NORTE	ÁREA I	677	760	957	41.4	25.9	0.0	0.0
	ÁREA II	595	727	926	55.6	27.4	0.0	0.0
	PRODUÇÃO	2 723	1 415	1 656	-39.2	17.0	0.0	0.0
	REND. MÉDIO	4 576	1 946	1 788	-60.9	-8.1	--	--
PARAÍBA	ÁREA I	887	700	700	-21.1	0.0	0.1	0.0
	ÁREA II	882	700	700	-20.6	0.0	0.1	0.0
	PRODUÇÃO	1 098	881	881	-19.8	0.0	0.0	0.0
	REND. MÉDIO	1 245	1 259	1 259	1.1	0.0	--	--
PERNAMBUCO	ÁREA I	75	158	158	110.7	0.0	0.0	0.0
	ÁREA II	43	158	158	267.4	0.0	0.0	0.0
	PRODUÇÃO	15	105	103	586.7	-1.9	0.0	0.0
	REND. MÉDIO	349	665	652	86.8	-2.0	--	--
ALAGOAS	ÁREA I	35	38	38	8.6	0.0	0.0	0.0
	ÁREA II	35	38	38	8.6	0.0	0.0	0.0
	PRODUÇÃO	28	26	26	-7.1	0.0	0.0	0.0
	REND. MÉDIO	800	684	684	-14.5	0.0	--	--
BAHIA	ÁREA I	364 000	375 000	380 000	4.4	1.3	20.8	19.2
	ÁREA II	364 000	375 000	380 000	4.4	1.3	20.8	19.2
	PRODUÇÃO	1 741 350	1 755 225	1 779 825	2.2	1.4	22.5	20.7
	REND. MÉDIO	4 784	4 681	4 684	-2.1	0.1	--	--



**ALGODÃO HERBÁCEO (em caroço)**

**Agosto 2024**

GRANDES REGIÕES E UNIDADES DA FEDERAÇÃO	VARIÁVEL	SAFRA 2023	SAFRA 2024		VARIÇÃO (%)		PARTICIPAÇÃO	
			JULHO	AGOSTO	ANUAL	MENSAL	SAFRA 2023	SAFRA 2024
SUDESTE	ÁREA I	38 686	39 122	39 872	3.1	1.9	2.2	2.0
	ÁREA II	38 686	39 122	39 872	3.1	1.9	2.2	2.0
	PRODUÇÃO	158 396	157 597	160 712	1.5	2.0	2.0	1.9
	REND. MÉDIO	4 094	4 028	4 031	-1.5	0.1	--	--
MINAS GERAIS	ÁREA I	27 341	28 863	29 613	8.3	2.6	1.6	1.5
	ÁREA II	27 341	28 863	29 613	8.3	2.6	1.6	1.5
	PRODUÇÃO	118 604	121 971	125 086	5.5	2.6	1.5	1.5
	REND. MÉDIO	4 338	4 226	4 224	-2.6	-0.0	--	--
SÃO PAULO	ÁREA I	11 345	10 259	10 259	-9.6	0.0	0.6	0.5
	ÁREA II	11 345	10 259	10 259	-9.6	0.0	0.6	0.5
	PRODUÇÃO	39 792	35 626	35 626	-10.5	0.0	0.5	0.4
	REND. MÉDIO	3 507	3 473	3 473	-1.0	0.0	--	--
CENTRO-OESTE	ÁREA I	1 290 719	1 498 264	1 498 264	16.1	0.0	73.9	75.5
	ÁREA II	1 290 694	1 498 264	1 498 264	16.1	0.0	73.9	75.5
	PRODUÇÃO	5 624 883	6 404 159	6 404 159	13.9	0.0	72.7	74.4
	REND. MÉDIO	4 358	4 274	4 274	-1.9	0.0	--	--
MATO GROSSO DO SUL	ÁREA I	29 639	32 284	32 284	8.9	0.0	1.7	1.6
	ÁREA II	29 639	32 284	32 284	8.9	0.0	1.7	1.6
	PRODUÇÃO	145 288	156 387	156 387	7.6	0.0	1.9	1.8
	REND. MÉDIO	4 902	4 844	4 844	-1.2	0.0	--	--
MATO GROSSO	ÁREA I	1 228 482	1 437 269	1 437 269	17.0	0.0	70.4	72.5
	ÁREA II	1 228 457	1 437 269	1 437 269	17.0	0.0	70.4	72.5
	PRODUÇÃO	5 354 566	6 134 277	6 134 277	14.6	0.0	69.2	71.3
	REND. MÉDIO	4 359	4 268	4 268	-2.1	0.0	--	--
GOIÁS	ÁREA I	32 598	28 711	28 711	-11.9	0.0	1.9	1.4
	ÁREA II	32 598	28 711	28 711	-11.9	0.0	1.9	1.4
	PRODUÇÃO	125 029	113 495	113 495	-9.2	0.0	1.6	1.3
	REND. MÉDIO	3 835	3 953	3 953	3.1	0.0	--	--

Nota - Área (ha), Produção (t) e Rendimento Médio (kg/ha).

Para as Unidades da Federação que, por força do calendário agrícola, ainda não dispõem das estimativas iniciais, os dados correspondem a uma projeção obtida a partir das informações de anos anteriores.

ÁREA I é a área plantada.

ÁREA II é a área colhida ou a ser colhida.

Fonte: IBGE, Diretoria de Pesquisas, Coordenação de Estatísticas Agropecuárias, Levantamento Sistemático da Produção Agrícola, Agosto/2024.

**ARROZ (em casca)**

**Agosto 2024**

GRANDES REGIÕES E UNIDADES DA FEDERAÇÃO	VARIÁVEL	SAFRA 2023	SAFRA 2024		VARIÇÃO (%)		PARTICIPAÇÃO	
			JULHO	AGOSTO	ANUAL	MENSAL	SAFRA 2023	SAFRA 2024
<b>TOTAL</b>	ÁREA I	1 499 141	1 602 848	1 604 900	7.1	0.1	100.0	100.0
	ÁREA II	1 481 950	1 554 770	1 556 672	5.0	0.1	100.0	100.0
	PRODUÇÃO	10 282 517	10 474 814	10 495 355	2.1	0.2	100.0	100.0
	REND. MÉDIO	6 939	6 737	6 742	-2.8	0.1	--	--
<b>NORTE</b>	ÁREA I	203 640	211 239	214 073	5.1	1.3	13.6	13.3
	ÁREA II	203 276	211 030	213 866	5.2	1.3	13.7	13.7
	PRODUÇÃO	921 412	1 080 593	1 103 181	19.7	2.1	9.0	10.5
	REND. MÉDIO	4 533	5 121	5 158	13.8	0.7	--	--
RONDÔNIA	ÁREA I	35 975	40 018	40 018	11.2	0.0	2.4	2.5
	ÁREA II	35 785	39 952	39 952	11.6	0.0	2.4	2.6
	PRODUÇÃO	113 220	144 488	144 488	27.6	0.0	1.1	1.4
	REND. MÉDIO	3 164	3 617	3 617	14.3	0.0	--	--
ACRE	ÁREA I	3 765	3 765	3 765	0.0	0.0	0.3	0.2
	ÁREA II	3 640	3 640	3 640	0.0	0.0	0.2	0.2
	PRODUÇÃO	4 380	4 447	4 447	1.5	0.0	0.0	0.0
	REND. MÉDIO	1 203	1 222	1 222	1.6	0.0	--	--
AMAZONAS	ÁREA I	900	3 729	3 729	314.3	0.0	0.1	0.2
	ÁREA II	887	3 714	3 714	318.7	0.0	0.1	0.2
	PRODUÇÃO	1 783	7 653	10 203	472.2	33.3	0.0	0.1
	REND. MÉDIO	2 010	2 061	2 747	36.7	33.3	--	--
RORAIMA	ÁREA I	10 010	10 010	12 920	29.1	29.1	0.7	0.8
	ÁREA II	10 010	10 010	12 920	29.1	29.1	0.7	0.8
	PRODUÇÃO	73 595	68 570	88 630	20.4	29.3	0.7	0.8
	REND. MÉDIO	7 352	6 850	6 860	-6.7	0.1	--	--
PARÁ	ÁREA I	33 193	36 216	36 216	9.1	0.0	2.2	2.3
	ÁREA II	33 193	36 216	36 216	9.1	0.0	2.2	2.3
	PRODUÇÃO	94 601	103 258	103 258	9.2	0.0	0.9	1.0
	REND. MÉDIO	2 850	2 851	2 851	0.0	0.0	--	--
AMAPÁ	ÁREA I	790	665	622	-21.3	-6.5	0.1	0.0
	ÁREA II	754	663	622	-17.5	-6.2	0.1	0.0
	PRODUÇÃO	781	647	609	-22.0	-5.9	0.0	0.0
	REND. MÉDIO	1 036	976	979	-5.5	0.3	--	--
TOCANTINS	ÁREA I	119 007	116 836	116 803	-1.9	-0.0	7.9	7.3
	ÁREA II	119 007	116 835	116 802	-1.9	-0.0	8.0	7.5
	PRODUÇÃO	633 052	751 530	751 546	18.7	0.0	6.2	7.2
	REND. MÉDIO	5 319	6 432	6 434	21.0	0.0	--	--
<b>NORDESTE</b>	ÁREA I	150 304	138 439	137 667	-8.4	-0.6	10.0	8.6
	ÁREA II	150 200	138 295	137 574	-8.4	-0.5	10.1	8.8
	PRODUÇÃO	351 877	336 481	336 346	-4.4	-0.0	3.4	3.2
	REND. MÉDIO	2 343	2 433	2 445	4.4	0.5	--	--
MARANHÃO	ÁREA I	86 226	76 526	76 010	-11.8	-0.7	5.8	4.7
	ÁREA II	86 226	76 526	76 010	-11.8	-0.7	5.8	4.9
	PRODUÇÃO	175 893	168 107	167 506	-4.8	-0.4	1.7	1.6
	REND. MÉDIO	2 040	2 197	2 204	8.0	0.3	--	--
PIAUI	ÁREA I	48 587	45 434	45 119	-7.1	-0.7	3.2	2.8
	ÁREA II	48 488	45 321	45 074	-7.0	-0.5	3.3	2.9
	PRODUÇÃO	92 716	84 078	83 788	-9.6	-0.3	0.9	0.8
	REND. MÉDIO	1 912	1 855	1 859	-2.8	0.2	--	--

**ARROZ (em casca)**

**Agosto 2024**

GRANDES REGIÕES E UNIDADES DA FEDERAÇÃO	VARIÁVEL	SAFRA 2023	SAFRA 2024		VARIÇÃO (%)		PARTICIPAÇÃO	
			JULHO	AGOSTO	ANUAL	MENSAL	SAFRA 2023	SAFRA 2024
CEARÁ	ÁREA I	5 481	5 484	5 546	1.2	1.1	0.4	0.3
	ÁREA II	5 476	5 464	5 526	0.9	1.1	0.4	0.4
	PRODUÇÃO	19 233	18 662	19 454	1.1	4.2	0.2	0.2
	REND. MÉDIO	3 512	3 415	3 520	0.2	3.1	--	--
RIO GRANDE DO NORTE	ÁREA I	136	392	389	186.0	-0.8	0.0	0.0
	ÁREA II	136	381	361	165.4	-5.2	0.0	0.0
	PRODUÇÃO	328	1 232	1 196	264.6	-2.9	0.0	0.0
	REND. MÉDIO	2 412	3 234	3 313	37.4	2.4	--	--
PARAÍBA	ÁREA I	1 624	2 108	2 108	29.8	0.0	0.1	0.1
	ÁREA II	1 624	2 108	2 108	29.8	0.0	0.1	0.1
	PRODUÇÃO	1 707	2 571	2 571	50.6	0.0	0.0	0.0
	REND. MÉDIO	1 051	1 220	1 220	16.1	0.0	--	--
PERNAMBUCO	ÁREA I	2	3	3	50.0	0.0	0.0	0.0
	ÁREA II	2	3	3	50.0	0.0	0.0	0.0
	PRODUÇÃO	6	6	6	0.0	0.0	0.0	0.0
	REND. MÉDIO	3 000	2 000	2 000	-33.3	0.0	--	--
ALAGOAS	ÁREA I	2 924	2 673	2 673	-8.6	0.0	0.2	0.2
	ÁREA II	2 924	2 673	2 673	-8.6	0.0	0.2	0.2
	PRODUÇÃO	22 399	19 157	19 157	-14.5	0.0	0.2	0.2
	REND. MÉDIO	7 660	7 167	7 167	-6.4	0.0	--	--
SERGIPE	ÁREA I	4 874	5 369	5 369	10.2	0.0	0.3	0.3
	ÁREA II	4 874	5 369	5 369	10.2	0.0	0.3	0.3
	PRODUÇÃO	38 845	41 918	41 918	7.9	0.0	0.4	0.4
	REND. MÉDIO	7 970	7 807	7 807	-2.0	0.0	--	--
BAHIA	ÁREA I	450	450	450	0.0	0.0	0.0	0.0
	ÁREA II	450	450	450	0.0	0.0	0.0	0.0
	PRODUÇÃO	750	750	750	0.0	0.0	0.0	0.0
	REND. MÉDIO	1 667	1 667	1 667	0.0	0.0	--	--
SUDESTE	ÁREA I	11 489	25 662	25 662	123.4	0.0	0.8	1.6
	ÁREA II	11 489	25 478	25 478	121.8	0.0	0.8	1.6
	PRODUÇÃO	62 440	152 487	152 480	144.2	-0.0	0.6	1.5
	REND. MÉDIO	5 435	5 985	5 985	10.1	0.0	--	--
MINAS GERAIS	ÁREA I	3 198	17 369	17 369	443.1	0.0	0.2	1.1
	ÁREA II	3 198	17 185	17 185	437.4	0.0	0.2	1.1
	PRODUÇÃO	10 327	94 706	94 706	817.1	0.0	0.1	0.9
	REND. MÉDIO	3 229	5 511	5 511	70.7	0.0	--	--
ESPÍRITO SANTO	ÁREA I	100	96	96	-4.0	0.0	0.0	0.0
	ÁREA II	100	96	96	-4.0	0.0	0.0	0.0
	PRODUÇÃO	404	335	335	-17.1	0.0	0.0	0.0
	REND. MÉDIO	4 040	3 490	3 490	-13.6	0.0	--	--
RIO DE JANEIRO	ÁREA I	291	297	297	2.1	0.0	0.0	0.0
	ÁREA II	291	297	297	2.1	0.0	0.0	0.0
	PRODUÇÃO	809	846	839	3.7	-0.8	0.0	0.0
	REND. MÉDIO	2 780	2 848	2 825	1.6	-0.8	--	--
SÃO PAULO	ÁREA I	7 900	7 900	7 900	0.0	0.0	0.5	0.5
	ÁREA II	7 900	7 900	7 900	0.0	0.0	0.5	0.5
	PRODUÇÃO	50 900	56 600	56 600	11.2	0.0	0.5	0.5
	REND. MÉDIO	6 443	7 165	7 165	11.2	0.0	--	--

**ARROZ (em casca)**

**Agosto 2024**

GRANDES REGIÕES E UNIDADES DA FEDERAÇÃO	VARIÁVEL	SAFRA 2023	SAFRA 2024		VARIÇÃO (%)		PARTICIPAÇÃO	
			JULHO	AGOSTO	ANUAL	MENSAL	SAFRA 2023	SAFRA 2024
<b>SUL</b>	ÁREA I	1 009 067	1 069 435	1 069 425	6.0	-0.0	67.3	66.6
	ÁREA II	992 389	1 021 994	1 021 781	3.0	-0.0	67.0	65.6
	PRODUÇÃO	8 480 742	8 323 133	8 321 228	-1.9	-0.0	82.5	79.3
	REND. MÉDIO	8 546	8 144	8 144	-4.7	0.0	--	--
PARANÁ	ÁREA I	20 600	19 500	19 500	-5.3	0.0	1.4	1.2
	ÁREA II	20 600	19 500	19 500	-5.3	0.0	1.4	1.3
	PRODUÇÃO	156 200	120 600	120 600	-22.8	0.0	1.5	1.1
	REND. MÉDIO	7 583	6 185	6 185	-18.4	0.0	--	--
SANTA CATARINA	ÁREA I	143 044	143 057	143 047	0.0	-0.0	9.5	8.9
	ÁREA II	142 744	143 057	142 844	0.1	-0.1	9.6	9.2
	PRODUÇÃO	1 215 419	1 115 533	1 113 628	-8.4	-0.2	11.8	10.6
	REND. MÉDIO	8 515	7 798	7 796	-8.4	-0.0	--	--
RIO GRANDE DO SUL	ÁREA I	845 423	906 878	906 878	7.3	0.0	56.4	56.5
	ÁREA II	829 045	859 437	859 437	3.7	0.0	55.9	55.2
	PRODUÇÃO	7 109 123	7 087 000	7 087 000	-0.3	0.0	69.1	67.5
	REND. MÉDIO	8 575	8 246	8 246	-3.8	0.0	--	--
<b>CENTRO-OESTE</b>	ÁREA I	124 641	158 073	158 073	26.8	0.0	8.3	9.8
	ÁREA II	124 596	157 973	157 973	26.8	0.0	8.4	10.1
	PRODUÇÃO	466 046	582 120	582 120	24.9	0.0	4.5	5.5
	REND. MÉDIO	3 740	3 685	3 685	-1.5	0.0	--	--
MATO GROSSO DO SUL	ÁREA I	6 775	9 000	9 000	32.8	0.0	0.5	0.6
	ÁREA II	6 730	9 000	9 000	33.7	0.0	0.5	0.6
	PRODUÇÃO	43 529	63 853	63 853	46.7	0.0	0.4	0.6
	REND. MÉDIO	6 468	7 095	7 095	9.7	0.0	--	--
MATO GROSSO	ÁREA I	98 767	125 547	125 547	27.1	0.0	6.6	7.8
	ÁREA II	98 767	125 447	125 447	27.0	0.0	6.7	8.1
	PRODUÇÃO	328 402	407 487	407 487	24.1	0.0	3.2	3.9
	REND. MÉDIO	3 325	3 248	3 248	-2.3	0.0	--	--
GOIÁS	ÁREA I	19 099	23 526	23 526	23.2	0.0	1.3	1.5
	ÁREA II	19 099	23 526	23 526	23.2	0.0	1.3	1.5
	PRODUÇÃO	94 115	110 780	110 780	17.7	0.0	0.9	1.1
	REND. MÉDIO	4 928	4 709	4 709	-4.4	0.0	--	--

Nota - Área (ha), Produção (t) e Rendimento Médio (kg/ha).

Para as Unidades da Federação que, por força do calendário agrícola, ainda não dispõem das estimativas iniciais, os dados correspondem a uma projeção obtida a partir das informações de anos anteriores.

ÁREA I é a área plantada.

ÁREA II é a área colhida ou a ser colhida.

Fonte: IBGE, Diretoria de Pesquisas, Coordenação de Estatísticas Agropecuárias, Levantamento Sistemático da Produção Agrícola, Agosto/2024.

**BANANA**

**Agosto 2024**

GRANDES REGIÕES E UNIDADES DA FEDERAÇÃO	VARIÁVEL	SAFRA 2023	SAFRA 2024		VARIACÃO (%)		PARTICIPACÃO	
			JULHO	AGOSTO	ANUAL	MENSAL	SAFRA 2023	SAFRA 2024
<b>TOTAL</b>	ÁREA I	464 290	462 098	462 144	-0.5	0.0	100.0	100.0
	ÁREA II	454 732	455 720	455 631	0.2	-0.0	100.0	100.0
	PRODUÇÃO	6 862 774	6 840 817	6 872 960	0.1	0.5	100.0	100.0
	REND. MÉDIO	15 092	15 011	15 084	-0.1	0.5	--	--
<b>NORTE</b>	ÁREA I	74 782	72 215	71 831	-3.9	-0.5	16.1	15.5
	ÁREA II	73 587	71 229	70 794	-3.8	-0.6	16.2	15.5
	PRODUÇÃO	863 058	833 546	824 911	-4.4	-1.0	12.6	12.0
	REND. MÉDIO	11 728	11 702	11 652	-0.6	-0.4	--	--
RONDÔNIA	ÁREA I	7 297	7 187	7 187	-1.5	0.0	1.6	1.6
	ÁREA II	7 277	7 183	7 183	-1.3	0.0	1.6	1.6
	PRODUÇÃO	82 970	82 175	82 175	-1.0	0.0	1.2	1.2
	REND. MÉDIO	11 402	11 440	11 440	0.3	0.0	--	--
ACRE	ÁREA I	7 835	7 835	7 835	0.0	0.0	1.7	1.7
	ÁREA II	7 150	7 145	7 065	-1.2	-1.1	1.6	1.6
	PRODUÇÃO	90 696	89 226	90 962	0.3	1.9	1.3	1.3
	REND. MÉDIO	12 685	12 488	12 875	1.5	3.1	--	--
AMAZONAS	ÁREA I	8 500	7 533	7 128	-16.1	-5.4	1.8	1.5
	ÁREA II	8 500	7 284	6 879	-19.1	-5.6	1.9	1.5
	PRODUÇÃO	106 000	107 734	99 634	-6.0	-7.5	1.5	1.4
	REND. MÉDIO	12 471	14 790	14 484	16.1	-2.1	--	--
RORAIMA	ÁREA I	6 405	6 405	6 370	-0.5	-0.5	1.4	1.4
	ÁREA II	6 405	6 405	6 370	-0.5	-0.5	1.4	1.4
	PRODUÇÃO	68 690	68 649	65 974	-4.0	-3.9	1.0	1.0
	REND. MÉDIO	10 724	10 718	10 357	-3.4	-3.4	--	--
PARÁ	ÁREA I	39 148	37 809	37 809	-3.4	0.0	8.4	8.2
	ÁREA II	38 787	37 809	37 809	-2.5	0.0	8.5	8.3
	PRODUÇÃO	465 950	434 614	434 614	-6.7	0.0	6.8	6.3
	REND. MÉDIO	12 013	11 495	11 495	-4.3	0.0	--	--
AMAPÁ	ÁREA I	1 836	1 664	1 640	-10.7	-1.4	0.4	0.4
	ÁREA II	1 707	1 635	1 635	-4.2	0.0	0.4	0.4
	PRODUÇÃO	15 614	14 908	14 908	-4.5	0.0	0.2	0.2
	REND. MÉDIO	9 147	9 118	9 118	-0.3	0.0	--	--
TOCANTINS	ÁREA I	3 761	3 782	3 862	2.7	2.1	0.8	0.8
	ÁREA II	3 761	3 768	3 853	2.4	2.3	0.8	0.8
	PRODUÇÃO	33 138	36 240	36 644	10.6	1.1	0.5	0.5
	REND. MÉDIO	8 811	9 618	9 511	7.9	-1.1	--	--
<b>NORDESTE</b>	ÁREA I	186 134	186 859	187 394	0.7	0.3	40.1	40.5
	ÁREA II	179 711	182 022	182 477	1.5	0.2	39.5	40.0
	PRODUÇÃO	2 404 532	2 432 253	2 438 308	1.4	0.2	35.0	35.5
	REND. MÉDIO	13 380	13 362	13 362	-0.1	0.0	--	--
MARANHÃO	ÁREA I	4 984	4 827	4 827	-3.2	0.0	1.1	1.0
	ÁREA II	4 984	4 827	4 827	-3.2	0.0	1.1	1.1
	PRODUÇÃO	85 165	80 842	80 844	-5.1	0.0	1.2	1.2
	REND. MÉDIO	17 088	16 748	16 748	-2.0	0.0	--	--
PIAUI	ÁREA I	2 671	2 367	2 359	-11.7	-0.3	0.6	0.5
	ÁREA II	2 671	2 367	2 359	-11.7	-0.3	0.6	0.5
	PRODUÇÃO	55 650	41 649	41 441	-25.5	-0.5	0.8	0.6
	REND. MÉDIO	20 835	17 596	17 567	-15.7	-0.2	--	--

**BANANA**

**Agosto 2024**

GRANDES REGIÕES E UNIDADES DA FEDERAÇÃO	VARIÁVEL	SAFRA 2023	SAFRA 2024		VARIAÇÃO (%)		PARTICIPAÇÃO	
			JULHO	AGOSTO	ANUAL	MENSAL	SAFRA 2023	SAFRA 2024
CEARÁ	ÁREA I	36 864	36 662	37 080	0.6	1.1	7.9	8.0
	ÁREA II	35 662	36 627	37 045	3.9	1.1	7.8	8.1
	PRODUÇÃO	421 393	446 935	456 674	8.4	2.2	6.1	6.6
	REND. MÉDIO	11 816	12 202	12 328	4.3	1.0	--	--
RIO GRANDE DO NORTE	ÁREA I	8 371	8 420	8 415	0.5	-0.1	1.8	1.8
	ÁREA II	8 370	8 410	8 405	0.4	-0.1	1.8	1.8
	PRODUÇÃO	204 137	212 244	212 080	3.9	-0.1	3.0	3.1
	REND. MÉDIO	24 389	25 237	25 233	3.5	-0.0	--	--
PARAÍBA	ÁREA I	11 018	10 747	10 747	-2.5	0.0	2.4	2.3
	ÁREA II	11 016	10 747	10 747	-2.4	0.0	2.4	2.4
	PRODUÇÃO	153 903	143 407	143 407	-6.8	0.0	2.2	2.1
	REND. MÉDIO	13 971	13 344	13 344	-4.5	0.0	--	--
PERNAMBUCO	ÁREA I	43 216	44 905	45 035	4.2	0.3	9.3	9.7
	ÁREA II	42 724	44 613	44 663	4.5	0.1	9.4	9.8
	PRODUÇÃO	458 996	473 984	470 670	2.5	-0.7	6.7	6.8
	REND. MÉDIO	10 743	10 624	10 538	-1.9	-0.8	--	--
ALAGOAS	ÁREA I	10 010	9 931	9 931	-0.8	0.0	2.2	2.1
	ÁREA II	9 784	9 931	9 931	1.5	0.0	2.2	2.2
	PRODUÇÃO	111 498	112 850	112 850	1.2	0.0	1.6	1.6
	REND. MÉDIO	11 396	11 363	11 363	-0.3	0.0	--	--
BAHIA	ÁREA I	69 000	69 000	69 000	0.0	0.0	14.9	14.9
	ÁREA II	64 500	64 500	64 500	0.0	0.0	14.2	14.2
	PRODUÇÃO	913 790	920 342	920 342	0.7	0.0	13.3	13.4
	REND. MÉDIO	14 167	14 269	14 269	0.7	0.0	--	--
SUDESTE	ÁREA I	132 925	132 773	132 750	-0.1	-0.0	28.6	28.7
	ÁREA II	131 909	132 412	132 394	0.4	-0.0	29.0	29.1
	PRODUÇÃO	2 296 711	2 307 686	2 307 495	0.5	-0.0	33.5	33.6
	REND. MÉDIO	17 411	17 428	17 429	0.1	0.0	--	--
MINAS GERAIS	ÁREA I	49 959	49 982	49 982	0.0	0.0	10.8	10.8
	ÁREA II	49 959	49 882	49 882	-0.2	0.0	11.0	10.9
	PRODUÇÃO	846 837	845 606	845 606	-0.1	0.0	12.3	12.3
	REND. MÉDIO	16 951	16 952	16 952	0.0	0.0	--	--
ESPÍRITO SANTO	ÁREA I	28 734	29 098	29 098	1.3	0.0	6.2	6.3
	ÁREA II	28 734	29 098	29 098	1.3	0.0	6.3	6.4
	PRODUÇÃO	411 504	424 003	424 003	3.0	0.0	6.0	6.2
	REND. MÉDIO	14 321	14 572	14 572	1.8	0.0	--	--
RIO DE JANEIRO	ÁREA I	8 184	7 726	7 703	-5.9	-0.3	1.8	1.7
	ÁREA II	7 564	7 721	7 703	1.8	-0.2	1.7	1.7
	PRODUÇÃO	61 180	63 991	63 800	4.3	-0.3	0.9	0.9
	REND. MÉDIO	8 088	8 288	8 282	2.4	-0.1	--	--
SÃO PAULO	ÁREA I	46 048	45 967	45 967	-0.2	0.0	9.9	9.9
	ÁREA II	45 652	45 711	45 711	0.1	0.0	10.0	10.0
	PRODUÇÃO	977 190	974 086	974 086	-0.3	0.0	14.2	14.2
	REND. MÉDIO	21 405	21 310	21 310	-0.4	0.0	--	--
SUL	ÁREA I	48 836	48 770	48 688	-0.3	-0.2	10.5	10.5
	ÁREA II	47 946	48 614	48 523	1.2	-0.2	10.5	10.6
	PRODUÇÃO	1 004 001	982 846	1 017 760	1.4	3.6	14.6	14.8
	REND. MÉDIO	20 940	20 217	20 975	0.2	3.7	--	--

**BANANA**

**Agosto 2024**

GRANDES REGIÕES E UNIDADES DA FEDERAÇÃO	VARIÁVEL	SAFRA 2023	SAFRA 2024		VARIÇÃO (%)		PARTICIPAÇÃO	
			JULHO	AGOSTO	ANUAL	MENSAL	SAFRA 2023	SAFRA 2024
PARANÁ	ÁREA I	7 500	7 500	7 500	0.0	0.0	1.6	1.6
	ÁREA II	7 500	7 500	7 500	0.0	0.0	1.6	1.6
	PRODUÇÃO	174 218	173 963	173 963	-0.1	0.0	2.5	2.5
	REND. MÉDIO	23 229	23 195	23 195	-0.1	0.0	--	--
SANTA CATARINA	ÁREA I	29 044	28 953	28 871	-0.6	-0.3	6.3	6.2
	ÁREA II	28 289	28 953	28 862	2.0	-0.3	6.2	6.3
	PRODUÇÃO	687 406	670 000	704 914	2.5	5.2	10.0	10.3
	REND. MÉDIO	24 299	23 141	24 424	0.5	5.5	--	--
RIO GRANDE DO SUL	ÁREA I	12 292	12 317	12 317	0.2	0.0	2.6	2.7
	ÁREA II	12 157	12 161	12 161	0.0	0.0	2.7	2.7
	PRODUÇÃO	142 377	138 883	138 883	-2.5	0.0	2.1	2.0
	REND. MÉDIO	11 712	11 420	11 420	-2.5	0.0	--	--
CENTRO-OESTE	ÁREA I	21 613	21 481	21 481	-0.6	0.0	4.7	4.6
	ÁREA II	21 579	21 443	21 443	-0.6	0.0	4.7	4.7
	PRODUÇÃO	294 472	284 486	284 486	-3.4	0.0	4.3	4.1
	REND. MÉDIO	13 646	13 267	13 267	-2.8	0.0	--	--
MATO GROSSO DO SUL	ÁREA I	1 372	1 849	1 849	34.8	0.0	0.3	0.4
	ÁREA II	1 372	1 815	1 815	32.3	0.0	0.3	0.4
	PRODUÇÃO	16 171	12 318	12 318	-23.8	0.0	0.2	0.2
	REND. MÉDIO	11 786	6 787	6 787	-42.4	0.0	--	--
MATO GROSSO	ÁREA I	7 300	7 067	7 067	-3.2	0.0	1.6	1.5
	ÁREA II	7 266	7 063	7 063	-2.8	0.0	1.6	1.6
	PRODUÇÃO	77 307	85 370	85 370	10.4	0.0	1.1	1.2
	REND. MÉDIO	10 640	12 087	12 087	13.6	0.0	--	--
GOIÁS	ÁREA I	12 767	12 391	12 391	-2.9	0.0	2.7	2.7
	ÁREA II	12 767	12 391	12 391	-2.9	0.0	2.8	2.7
	PRODUÇÃO	197 778	183 582	183 582	-7.2	0.0	2.9	2.7
	REND. MÉDIO	15 491	14 816	14 816	-4.4	0.0	--	--
DISTRITO FEDERAL	ÁREA I	174	174	174	0.0	0.0	0.0	0.0
	ÁREA II	174	174	174	0.0	0.0	0.0	0.0
	PRODUÇÃO	3 216	3 216	3 216	0.0	0.0	0.0	0.0
	REND. MÉDIO	18 483	18 483	18 483	0.0	0.0	--	--

Nota - Área (ha), Produção (t) e Rendimento Médio (kg/ha).

Para as Unidades da Federação que, por força do calendário agrícola, ainda não dispõem das estimativas iniciais, os dados correspondem a uma projeção obtida a partir das informações de anos anteriores.

ÁREA I é a área plantada.

ÁREA II é a área colhida ou a ser colhida.

Fonte: IBGE, Diretoria de Pesquisas, Coordenação de Estatísticas Agropecuárias, Levantamento Sistemático da Produção Agrícola, Agosto/2024.

**BATATA-INGLESA - TOTAL**

**Agosto 2024**

GRANDES REGIÕES E UNIDADES DA FEDERAÇÃO	VARIÁVEL	SAFRA 2023	SAFRA 2024		VARIÇÃO (%)		PARTICIPAÇÃO	
			JULHO	AGOSTO	ANUAL	MENSAL	SAFRA 2023	SAFRA 2024
<b>TOTAL</b>	ÁREA I	128 625	132 122	132 282	2.8	0.1	100.0	100.0
	ÁREA II	128 525	132 025	132 184	2.8	0.1	100.0	100.0
	PRODUÇÃO	4 248 474	4 252 851	4 251 463	0.1	-0.0	100.0	100.0
	REND. MÉDIO	33 056	32 212	32 163	-2.7	-0.2	--	--
<b>NORDESTE</b>	ÁREA I	7 950	7 950	7 950	0.0	0.0	6.2	6.0
	ÁREA II	7 950	7 950	7 950	0.0	0.0	6.2	6.0
	PRODUÇÃO	331 764	334 587	334 587	0.9	0.0	7.8	7.9
	REND. MÉDIO	41 731	42 086	42 086	0.9	0.0	--	--
BAHIA	ÁREA I	7 950	7 950	7 950	0.0	0.0	6.2	6.0
	ÁREA II	7 950	7 950	7 950	0.0	0.0	6.2	6.0
	PRODUÇÃO	331 764	334 587	334 587	0.9	0.0	7.8	7.9
	REND. MÉDIO	41 731	42 086	42 086	0.9	0.0	--	--
<b>SUDESTE</b>	ÁREA I	66 722	70 518	70 518	5.7	0.0	51.9	53.3
	ÁREA II	66 622	70 518	70 518	5.8	0.0	51.8	53.3
	PRODUÇÃO	2 256 683	2 409 755	2 409 755	6.8	0.0	53.1	56.7
	REND. MÉDIO	33 873	34 172	34 172	0.9	0.0	--	--
MINAS GERAIS	ÁREA I	38 798	38 359	38 359	-1.1	0.0	30.2	29.0
	ÁREA II	38 798	38 359	38 359	-1.1	0.0	30.2	29.0
	PRODUÇÃO	1 385 661	1 402 654	1 402 654	1.2	0.0	32.6	33.0
	REND. MÉDIO	35 715	36 566	36 566	2.4	0.0	--	--
ESPÍRITO SANTO	ÁREA I	310	312	312	0.6	0.0	0.2	0.2
	ÁREA II	310	312	312	0.6	0.0	0.2	0.2
	PRODUÇÃO	7 602	7 633	7 633	0.4	0.0	0.2	0.2
	REND. MÉDIO	24 523	24 465	24 465	-0.2	0.0	--	--
SÃO PAULO	ÁREA I	27 614	31 847	31 847	15.3	0.0	21.5	24.1
	ÁREA II	27 514	31 847	31 847	15.7	0.0	21.4	24.1
	PRODUÇÃO	863 420	999 468	999 468	15.8	0.0	20.3	23.5
	REND. MÉDIO	31 381	31 383	31 383	0.0	0.0	--	--
<b>SUL</b>	ÁREA I	48 852	48 594	48 754	-0.2	0.3	38.0	36.9
	ÁREA II	48 852	48 497	48 656	-0.4	0.3	38.0	36.8
	PRODUÇÃO	1 423 480	1 295 941	1 294 553	-9.1	-0.1	33.5	30.4
	REND. MÉDIO	29 139	26 722	26 606	-8.7	-0.4	--	--
PARANÁ	ÁREA I	26 700	25 300	25 200	-5.6	-0.4	20.8	19.1
	ÁREA II	26 700	25 300	25 200	-5.6	-0.4	20.8	19.1
	PRODUÇÃO	826 700	687 400	681 600	-17.6	-0.8	19.5	16.0
	REND. MÉDIO	30 963	27 170	27 048	-12.6	-0.4	--	--
SANTA CATARINA	ÁREA I	5 222	5 432	5 692	9.0	4.8	4.1	4.3
	ÁREA II	5 222	5 432	5 691	9.0	4.8	4.1	4.3
	PRODUÇÃO	128 564	163 314	167 726	30.5	2.7	3.0	3.9
	REND. MÉDIO	24 620	30 065	29 472	19.7	-2.0	--	--
RIO GRANDE DO SUL	ÁREA I	16 930	17 862	17 862	5.5	0.0	13.2	13.5
	ÁREA II	16 930	17 765	17 765	4.9	0.0	13.2	13.4
	PRODUÇÃO	468 216	445 227	445 227	-4.9	0.0	11.0	10.5
	REND. MÉDIO	27 656	25 062	25 062	-9.4	0.0	--	--



**BATATA-INGLESA - TOTAL**

*Agosto 2024*

GRANDES REGIÕES E UNIDADES DA FEDERAÇÃO	VARIÁVEL	SAFRA 2023	SAFRA 2024		VARIACÃO (%)		PARTICIPAÇÃO	
			JULHO	AGOSTO	ANUAL	MENSAL	SAFRA 2023	SAFRA 2024
CENTRO-OESTE	ÁREA I	5 101	5 060	5 060	-0.8	0.0	4.0	3.8
	ÁREA II	5 101	5 060	5 060	-0.8	0.0	4.0	3.8
	PRODUÇÃO	236 547	212 568	212 568	-10.1	0.0	5.6	5.0
	REND. MÉDIO	46 373	42 009	42 009	-9.4	0.0	--	--
GOIÁS	ÁREA I	5 001	4 960	4 960	-0.8	0.0	3.9	3.7
	ÁREA II	5 001	4 960	4 960	-0.8	0.0	3.9	3.8
	PRODUÇÃO	232 391	208 349	208 349	-10.3	0.0	5.5	4.9
	REND. MÉDIO	46 469	42 006	42 006	-9.6	0.0	--	--
DISTRITO FEDERAL	ÁREA I	100	100	100	0.0	0.0	0.1	0.1
	ÁREA II	100	100	100	0.0	0.0	0.1	0.1
	PRODUÇÃO	4 156	4 219	4 219	1.5	0.0	0.1	0.1
	REND. MÉDIO	41 560	42 190	42 190	1.5	0.0	--	--

Nota - Área (ha), Produção (t) e Rendimento Médio (kg/ha).

Para as Unidades da Federação que, por força do calendário agrícola, ainda não dispõem das estimativas iniciais, os dados correspondem a uma projeção obtida a partir das informações de anos anteriores.

ÁREA I é a área plantada.

ÁREA II é a área colhida ou a ser colhida.

Fonte: IBGE, Diretoria de Pesquisas, Coordenação de Estatísticas Agropecuárias, Levantamento Sistemático da Produção Agrícola, Agosto/2024.

**BATATA-INGLESA 1ª safra**

**Agosto 2024**

GRANDES REGIÕES E UNIDADES DA FEDERAÇÃO	VARIÁVEL	SAFRA 2023	SAFRA 2024		VARIÇÃO (%)		PARTICIPAÇÃO	
			JULHO	AGOSTO	ANUAL	MENSAL	SAFRA 2023	SAFRA 2024
<b>TOTAL</b>	ÁREA I	58 286	59 123	59 298	1.7	0.3	100.0	100.0
	ÁREA II	58 286	59 103	59 277	1.7	0.3	100.0	100.0
	PRODUÇÃO	1 817 157	1 743 764	1 748 102	-3.8	0.2	100.0	100.0
	REND. MÉDIO	31 177	29 504	29 490	-5.4	-0.0	--	--
<b>NORDESTE</b>	ÁREA I	2 650	2 650	2 650	0.0	0.0	4.5	4.5
	ÁREA II	2 650	2 650	2 650	0.0	0.0	4.5	4.5
	PRODUÇÃO	109 999	111 332	111 332	1.2	0.0	6.1	6.4
	REND. MÉDIO	41 509	42 012	42 012	1.2	0.0	--	--
BAHIA	ÁREA I	2 650	2 650	2 650	0.0	0.0	4.5	4.5
	ÁREA II	2 650	2 650	2 650	0.0	0.0	4.5	4.5
	PRODUÇÃO	109 999	111 332	111 332	1.2	0.0	6.1	6.4
	REND. MÉDIO	41 509	42 012	42 012	1.2	0.0	--	--
<b>SUDESTE</b>	ÁREA I	21 584	22 013	22 013	2.0	0.0	37.0	37.1
	ÁREA II	21 584	22 013	22 013	2.0	0.0	37.0	37.1
	PRODUÇÃO	693 149	698 462	698 462	0.8	0.0	38.1	40.0
	REND. MÉDIO	32 114	31 730	31 730	-1.2	0.0	--	--
MINAS GERAIS	ÁREA I	13 010	11 937	11 937	-8.2	0.0	22.3	20.1
	ÁREA II	13 010	11 937	11 937	-8.2	0.0	22.3	20.1
	PRODUÇÃO	449 295	403 377	403 377	-10.2	0.0	24.7	23.1
	REND. MÉDIO	34 535	33 792	33 792	-2.2	0.0	--	--
ESPÍRITO SANTO	ÁREA I	274	276	276	0.7	0.0	0.5	0.5
	ÁREA II	274	276	276	0.7	0.0	0.5	0.5
	PRODUÇÃO	6 654	6 685	6 685	0.5	0.0	0.4	0.4
	REND. MÉDIO	24 285	24 221	24 221	-0.3	0.0	--	--
SÃO PAULO	ÁREA I	8 300	9 800	9 800	18.1	0.0	14.2	16.5
	ÁREA II	8 300	9 800	9 800	18.1	0.0	14.2	16.5
	PRODUÇÃO	237 200	288 400	288 400	21.6	0.0	13.1	16.5
	REND. MÉDIO	28 578	29 429	29 429	3.0	0.0	--	--
<b>SUL</b>	ÁREA I	34 052	34 460	34 635	1.7	0.5	58.4	58.4
	ÁREA II	34 052	34 440	34 614	1.7	0.5	58.4	58.4
	PRODUÇÃO	1 014 009	933 970	938 308	-7.5	0.5	55.8	53.7
	REND. MÉDIO	29 778	27 119	27 108	-9.0	-0.0	--	--
PARANÁ	ÁREA I	15 500	14 700	14 700	-5.2	0.0	26.6	24.8
	ÁREA II	15 500	14 700	14 700	-5.2	0.0	26.6	24.8
	PRODUÇÃO	492 200	393 700	393 700	-20.0	0.0	27.1	22.5
	REND. MÉDIO	31 755	26 782	26 782	-15.7	0.0	--	--
SANTA CATARINA	ÁREA I	4 458	4 725	4 900	9.9	3.7	7.6	8.3
	ÁREA II	4 458	4 725	4 899	9.9	3.7	7.6	8.3
	PRODUÇÃO	114 617	148 217	152 555	33.1	2.9	6.3	8.7
	REND. MÉDIO	25 710	31 369	31 140	21.1	-0.7	--	--
RIO GRANDE DO SUL	ÁREA I	14 094	15 035	15 035	6.7	0.0	24.2	25.4
	ÁREA II	14 094	15 015	15 015	6.5	0.0	24.2	25.3
	PRODUÇÃO	407 192	392 053	392 053	-3.7	0.0	22.4	22.4
	REND. MÉDIO	28 891	26 111	26 111	-9.6	0.0	--	--

Nota - Área (ha), Produção (t) e Rendimento Médio (kg/ha).

Para as Unidades da Federação que, por força do calendário agrícola, ainda não dispõem das estimativas iniciais, os dados correspondem a uma projeção obtida a partir das informações de anos anteriores.

ÁREA I é a área plantada.

ÁREA II é a área colhida ou a ser colhida.

Fonte: IBGE, Diretoria de Pesquisas, Coordenação de Estatísticas Agropecuárias, Levantamento Sistemático da Produção Agrícola, Agosto/2024.

**BATATA-INGLESA 2ª safra**

**Agosto 2024**

GRANDES REGIÕES E UNIDADES DA FEDERAÇÃO	VARIÁVEL	SAFRA 2023	SAFRA 2024		VARIÇÃO (%)		PARTICIPAÇÃO	
			JULHO	AGOSTO	ANUAL	MENSAL	SAFRA 2023	SAFRA 2024
<b>TOTAL</b>	ÁREA I	41 477	41 958	41 943	1.1	-0.0	100.0	100.0
	ÁREA II	41 477	41 881	41 866	0.9	-0.0	100.0	100.0
	PRODUÇÃO	1 336 613	1 353 339	1 347 613	0.8	-0.4	100.0	100.0
	REND. MÉDIO	32 225	32 314	32 189	-0.1	-0.4	--	--
<b>NORDESTE</b>	ÁREA I	2 650	2 650	2 650	0.0	0.0	6.4	6.3
	ÁREA II	2 650	2 650	2 650	0.0	0.0	6.4	6.3
	PRODUÇÃO	109 999	111 332	111 332	1.2	0.0	8.2	8.3
	REND. MÉDIO	41 509	42 012	42 012	1.2	0.0	--	--
BAHIA	ÁREA I	2 650	2 650	2 650	0.0	0.0	6.4	6.3
	ÁREA II	2 650	2 650	2 650	0.0	0.0	6.4	6.3
	PRODUÇÃO	109 999	111 332	111 332	1.2	0.0	8.2	8.3
	REND. MÉDIO	41 509	42 012	42 012	1.2	0.0	--	--
<b>SUDESTE</b>	ÁREA I	23 927	25 074	25 074	4.8	0.0	57.7	59.8
	ÁREA II	23 927	25 074	25 074	4.8	0.0	57.7	59.9
	PRODUÇÃO	812 987	875 817	875 817	7.7	0.0	60.8	65.0
	REND. MÉDIO	33 978	34 929	34 929	2.8	0.0	--	--
MINAS GERAIS	ÁREA I	14 932	16 079	16 079	7.7	0.0	36.0	38.3
	ÁREA II	14 932	16 079	16 079	7.7	0.0	36.0	38.4
	PRODUÇÃO	529 171	592 001	592 001	11.9	0.0	39.6	43.9
	REND. MÉDIO	35 439	36 818	36 818	3.9	0.0	--	--
ESPÍRITO SANTO	ÁREA I	36	36	36	0.0	0.0	0.1	0.1
	ÁREA II	36	36	36	0.0	0.0	0.1	0.1
	PRODUÇÃO	948	948	948	0.0	0.0	0.1	0.1
	REND. MÉDIO	26 333	26 333	26 333	0.0	0.0	--	--
SÃO PAULO	ÁREA I	8 959	8 959	8 959	0.0	0.0	21.6	21.4
	ÁREA II	8 959	8 959	8 959	0.0	0.0	21.6	21.4
	PRODUÇÃO	282 868	282 868	282 868	0.0	0.0	21.2	21.0
	REND. MÉDIO	31 574	31 574	31 574	0.0	0.0	--	--
<b>SUL</b>	ÁREA I	14 800	14 134	14 119	-4.6	-0.1	35.7	33.7
	ÁREA II	14 800	14 057	14 042	-5.1	-0.1	35.7	33.5
	PRODUÇÃO	409 471	361 971	356 245	-13.0	-1.6	30.6	26.4
	REND. MÉDIO	27 667	25 750	25 370	-8.3	-1.5	--	--
PARANÁ	ÁREA I	11 200	10 600	10 500	-6.2	-0.9	27.0	25.0
	ÁREA II	11 200	10 600	10 500	-6.2	-0.9	27.0	25.1
	PRODUÇÃO	334 500	293 700	287 900	-13.9	-2.0	25.0	21.4
	REND. MÉDIO	29 866	27 708	27 419	-8.2	-1.0	--	--
SANTA CATARINA	ÁREA I	764	707	792	3.7	12.0	1.8	1.9
	ÁREA II	764	707	792	3.7	12.0	1.8	1.9
	PRODUÇÃO	13 947	15 097	15 171	8.8	0.5	1.0	1.1
	REND. MÉDIO	18 255	21 354	19 155	4.9	-10.3	--	--

**BATATA-INGLESA 2ª safra**

**Agosto 2024**

GRANDES REGIÕES E UNIDADES DA FEDERAÇÃO	VARIÁVEL	SAFRA 2023	SAFRA 2024		VARIÇÃO (%)		PARTICIPAÇÃO	
			JULHO	AGOSTO	ANUAL	MENSAL	SAFRA 2023	SAFRA 2024
RIO GRANDE DO SUL	ÁREA I	2 836	2 827	2 827	-0.3	0.0	6.8	6.7
	ÁREA II	2 836	2 750	2 750	-3.0	0.0	6.8	6.6
	PRODUÇÃO	61 024	53 174	53 174	-12.9	0.0	4.6	3.9
	REND. MÉDIO	21 518	19 336	19 336	-10.1	0.0	--	--
CENTRO-OESTE	ÁREA I	100	100	100	0.0	0.0	0.2	0.2
	ÁREA II	100	100	100	0.0	0.0	0.2	0.2
	PRODUÇÃO	4 156	4 219	4 219	1.5	0.0	0.3	0.3
	REND. MÉDIO	41 560	42 190	42 190	1.5	0.0	--	--
DISTRITO FEDERAL	ÁREA I	100	100	100	0.0	0.0	0.2	0.2
	ÁREA II	100	100	100	0.0	0.0	0.2	0.2
	PRODUÇÃO	4 156	4 219	4 219	1.5	0.0	0.3	0.3
	REND. MÉDIO	41 560	42 190	42 190	1.5	0.0	--	--

Nota - Área (ha), Produção (t) e Rendimento Médio (kg/ha).

Para as Unidades da Federação que, por força do calendário agrícola, ainda não dispõem das estimativas iniciais, os dados correspondem a uma projeção obtida a partir das informações de anos anteriores.

ÁREA I é a área plantada.

ÁREA II é a área colhida ou a ser colhida.

Fonte: IBGE, Diretoria de Pesquisas, Coordenação de Estatísticas Agropecuárias, Levantamento Sistemático da Produção Agrícola, Agosto/2024.

**BATATA-INGLESA 3ª safra**

**Agosto 2024**

GRANDES REGIÕES E UNIDADES DA FEDERAÇÃO	VARIÁVEL	SAFRA 2023	SAFRA 2024		VARIÇÃO (%)		PARTICIPAÇÃO	
			JULHO	AGOSTO	ANUAL	MENSAL	SAFRA 2023	SAFRA 2024
<b>TOTAL</b>	ÁREA I	28 862	31 041	31 041	7.5	0.0	100.0	100.0
	ÁREA II	28 762	31 041	31 041	7.9	0.0	100.0	100.0
	PRODUÇÃO	1 094 704	1 155 748	1 155 748	5.6	0.0	100.0	100.0
	REND. MÉDIO	38 061	37 233	37 233	-2.2	0.0	--	--
<b>NORDESTE</b>	ÁREA I	2 650	2 650	2 650	0.0	0.0	9.2	8.5
	ÁREA II	2 650	2 650	2 650	0.0	0.0	9.2	8.5
	PRODUÇÃO	111 766	111 923	111 923	0.1	0.0	10.2	9.7
	REND. MÉDIO	42 176	42 235	42 235	0.1	0.0	--	--
BAHIA	ÁREA I	2 650	2 650	2 650	0.0	0.0	9.2	8.5
	ÁREA II	2 650	2 650	2 650	0.0	0.0	9.2	8.5
	PRODUÇÃO	111 766	111 923	111 923	0.1	0.0	10.2	9.7
	REND. MÉDIO	42 176	42 235	42 235	0.1	0.0	--	--
<b>SUDESTE</b>	ÁREA I	21 211	23 431	23 431	10.5	0.0	73.5	75.5
	ÁREA II	21 111	23 431	23 431	11.0	0.0	73.4	75.5
	PRODUÇÃO	750 547	835 476	835 476	11.3	0.0	68.6	72.3
	REND. MÉDIO	35 552	35 657	35 657	0.3	0.0	--	--
MINAS GERAIS	ÁREA I	10 856	10 343	10 343	-4.7	0.0	37.6	33.3
	ÁREA II	10 856	10 343	10 343	-4.7	0.0	37.7	33.3
	PRODUÇÃO	407 195	407 276	407 276	0.0	0.0	37.2	35.2
	REND. MÉDIO	37 509	39 377	39 377	5.0	0.0	--	--
SÃO PAULO	ÁREA I	10 355	13 088	13 088	26.4	0.0	35.9	42.2
	ÁREA II	10 255	13 088	13 088	27.6	0.0	35.7	42.2
	PRODUÇÃO	343 352	428 200	428 200	24.7	0.0	31.4	37.0
	REND. MÉDIO	33 481	32 717	32 717	-2.3	0.0	--	--
<b>CENTRO-OESTE</b>	ÁREA I	5 001	4 960	4 960	-0.8	0.0	17.3	16.0
	ÁREA II	5 001	4 960	4 960	-0.8	0.0	17.4	16.0
	PRODUÇÃO	232 391	208 349	208 349	-10.3	0.0	21.2	18.0
	REND. MÉDIO	46 469	42 006	42 006	-9.6	0.0	--	--
GOIÁS	ÁREA I	5 001	4 960	4 960	-0.8	0.0	17.3	16.0
	ÁREA II	5 001	4 960	4 960	-0.8	0.0	17.4	16.0
	PRODUÇÃO	232 391	208 349	208 349	-10.3	0.0	21.2	18.0
	REND. MÉDIO	46 469	42 006	42 006	-9.6	0.0	--	--

Nota - Área (ha), Produção (t) e Rendimento Médio (kg/ha).

Para as Unidades da Federação que, por força do calendário agrícola, ainda não dispõem das estimativas iniciais, os dados correspondem a uma projeção obtida a partir das informações de anos anteriores.

ÁREA I é a área plantada.

ÁREA II é a área colhida ou a ser colhida.

Fonte: IBGE, Diretoria de Pesquisas, Coordenação de Estatísticas Agropecuárias, Levantamento Sistemático da Produção Agrícola, Agosto/2024.

**CACAU (em amêndoa)**

**Agosto 2024**

GRANDES REGIÕES E UNIDADES DA FEDERAÇÃO	VARIÁVEL	SAFRA 2023	SAFRA 2024		VARIÇÃO (%)		PARTICIPAÇÃO	
			JULHO	AGOSTO	ANUAL	MENSAL	SAFRA 2023	SAFRA 2024
<b>TOTAL</b>	ÁREA I	623 131	629 140	629 310	1.0	0.0	100.0	100.0
	ÁREA II	623 086	629 123	629 293	1.0	0.0	100.0	100.0
	PRODUÇÃO	290 630	293 236	293 831	1.1	0.2	100.0	100.0
	REND. MÉDIO	466	466	467	0.2	0.2	--	--
<b>NORTE</b>	ÁREA I	164 629	168 084	168 254	2.2	0.1	26.4	26.7
	ÁREA II	164 584	168 067	168 237	2.2	0.1	26.4	26.7
	PRODUÇÃO	156 406	157 625	158 220	1.2	0.4	53.8	53.8
	REND. MÉDIO	950	938	940	-1.1	0.2	--	--
RONDÔNIA	ÁREA I	7 431	6 952	6 952	-6.4	0.0	1.2	1.1
	ÁREA II	7 431	6 937	6 937	-6.6	0.0	1.2	1.1
	PRODUÇÃO	5 069	8 547	8 547	68.6	0.0	1.7	2.9
	REND. MÉDIO	682	1 232	1 232	80.6	0.0	--	--
AMAZONAS	ÁREA I	1 219	1 122	1 122	-8.0	0.0	0.2	0.2
	ÁREA II	1 204	1 120	1 120	-7.0	0.0	0.2	0.2
	PRODUÇÃO	610	580	580	-4.9	0.0	0.2	0.2
	REND. MÉDIO	507	518	518	2.2	0.0	--	--
RORAIMA	ÁREA I	90	90	260	188.9	188.9	0.0	0.0
	ÁREA II	90	90	260	188.9	188.9	0.0	0.0
	PRODUÇÃO	162	55	650	301.2	1081.8	0.1	0.2
	REND. MÉDIO	1 800	611	2 500	38.9	309.2	--	--
PARÁ	ÁREA I	155 889	159 920	159 920	2.6	0.0	25.0	25.4
	ÁREA II	155 859	159 920	159 920	2.6	0.0	25.0	25.4
	PRODUÇÃO	150 565	148 443	148 443	-1.4	0.0	51.8	50.5
	REND. MÉDIO	966	928	928	-3.9	0.0	--	--
<b>NORDESTE</b>	ÁREA I	440 050	445 050	445 050	1.1	0.0	70.6	70.7
	ÁREA II	440 050	445 050	445 050	1.1	0.0	70.6	70.7
	PRODUÇÃO	120 045	123 303	123 303	2.7	0.0	41.3	42.0
	REND. MÉDIO	273	277	277	1.5	0.0	--	--
BAHIA	ÁREA I	440 050	445 050	445 050	1.1	0.0	70.6	70.7
	ÁREA II	440 050	445 050	445 050	1.1	0.0	70.6	70.7
	PRODUÇÃO	120 045	123 303	123 303	2.7	0.0	41.3	42.0
	REND. MÉDIO	273	277	277	1.5	0.0	--	--
<b>SUDESTE</b>	ÁREA I	17 655	15 784	15 784	-10.6	0.0	2.8	2.5
	ÁREA II	17 655	15 784	15 784	-10.6	0.0	2.8	2.5
	PRODUÇÃO	13 655	12 164	12 164	-10.9	0.0	4.7	4.1
	REND. MÉDIO	773	771	771	-0.3	0.0	--	--
ESPÍRITO SANTO	ÁREA I	17 655	15 784	15 784	-10.6	0.0	2.8	2.5
	ÁREA II	17 655	15 784	15 784	-10.6	0.0	2.8	2.5
	PRODUÇÃO	13 655	12 164	12 164	-10.9	0.0	4.7	4.1
	REND. MÉDIO	773	771	771	-0.3	0.0	--	--
<b>CENTRO-OESTE</b>	ÁREA I	797	222	222	-72.1	0.0	0.1	0.0
	ÁREA II	797	222	222	-72.1	0.0	0.1	0.0
	PRODUÇÃO	524	144	144	-72.5	0.0	0.2	0.0
	REND. MÉDIO	657	649	649	-1.2	0.0	--	--
MATO GROSSO	ÁREA I	797	222	222	-72.1	0.0	0.1	0.0
	ÁREA II	797	222	222	-72.1	0.0	0.1	0.0
	PRODUÇÃO	524	144	144	-72.5	0.0	0.2	0.0
	REND. MÉDIO	657	649	649	-1.2	0.0	--	--

Nota - Área (ha), Produção (t) e Rendimento Médio (kg/ha).

Para as Unidades da Federação que, por força do calendário agrícola, ainda não dispõem das estimativas iniciais, os dados correspondem a uma projeção obtida a partir das informações de anos anteriores.

ÁREA I é a área plantada.

ÁREA II é a área colhida ou a ser colhida.

Fonte: IBGE, Diretoria de Pesquisas, Coordenação de Estatísticas Agropecuárias, Levantamento Sistemático da Produção Agrícola, Agosto/2024.

**CAFÉ (em grão) - TOTAL**

**Agosto 2024**

GRANDES REGIÕES E UNIDADES DA FEDERAÇÃO	VARIÁVEL	SAFRA 2023	SAFRA 2024		VARIACÃO (%)		PARTICIPACÃO	
			JULHO	AGOSTO	ANUAL	MENSAL	SAFRA 2023	SAFRA 2024
<b>TOTAL</b>	ÁREA I	1 921 126	1 956 607	1 943 879	1.2	-0.7	100.0	100.0
	ÁREA II	1 917 897	1 954 506	1 941 728	1.2	-0.7	100.0	100.0
	PRODUÇÃO	3 418 554	3 642 972	3 583 748	4.8	-1.6	100.0	100.0
	REND. MÉDIO	1 782	1 864	1 846	3.6	-1.0	--	--
<b>NORTE</b>	ÁREA I	63 733	64 833	51 052	-19.9	-21.3	3.3	2.6
	ÁREA II	63 678	64 801	50 970	-20.0	-21.3	3.3	2.6
	PRODUÇÃO	227 720	227 311	178 584	-21.6	-21.4	6.7	5.0
	REND. MÉDIO	3 576	3 508	3 504	-2.0	-0.1	--	--
RONDÔNIA	ÁREA I	61 937	63 200	49 355	-20.3	-21.9	3.2	2.5
	ÁREA II	61 882	63 169	49 274	-20.4	-22.0	3.2	2.5
	PRODUÇÃO	223 903	223 744	174 785	-21.9	-21.9	6.5	4.9
	REND. MÉDIO	3 618	3 542	3 547	-2.0	0.1	--	--
ACRE	ÁREA I	993	1 091	1 091	9.9	0.0	0.1	0.1
	ÁREA II	993	1 091	1 091	9.9	0.0	0.1	0.1
	PRODUÇÃO	2 858	2 894	2 894	1.3	0.0	0.1	0.1
	REND. MÉDIO	2 878	2 653	2 653	-7.8	0.0	--	--
AMAZONAS	ÁREA I	600	329	393	-34.5	19.5	0.0	0.0
	ÁREA II	600	328	392	-34.7	19.5	0.0	0.0
	PRODUÇÃO	780	489	721	-7.6	47.4	0.0	0.0
	REND. MÉDIO	1 300	1 491	1 839	41.5	23.3	--	--
PARÁ	ÁREA I	203	213	213	4.9	0.0	0.0	0.0
	ÁREA II	203	213	213	4.9	0.0	0.0	0.0
	PRODUÇÃO	179	184	184	2.8	0.0	0.0	0.0
	REND. MÉDIO	882	864	864	-2.0	0.0	--	--
<b>NORDESTE</b>	ÁREA I	128 325	131 313	131 290	2.3	-0.0	6.7	6.8
	ÁREA II	128 302	131 303	131 280	2.3	-0.0	6.7	6.8
	PRODUÇÃO	247 349	264 675	264 731	7.0	0.0	7.2	7.4
	REND. MÉDIO	1 928	2 016	2 017	4.6	0.0	--	--
CEARÁ	ÁREA I	1 312	1 308	1 285	-2.1	-1.8	0.1	0.1
	ÁREA II	1 312	1 308	1 285	-2.1	-1.8	0.1	0.1
	PRODUÇÃO	494	407	463	-6.3	13.8	0.0	0.0
	REND. MÉDIO	377	311	360	-4.5	15.8	--	--
PERNAMBUCO	ÁREA I	1 013	1 005	1 005	-0.8	0.0	0.1	0.1
	ÁREA II	990	995	995	0.5	0.0	0.1	0.1
	PRODUÇÃO	255	448	448	75.7	0.0	0.0	0.0
	REND. MÉDIO	258	450	450	74.4	0.0	--	--
BAHIA	ÁREA I	126 000	129 000	129 000	2.4	0.0	6.6	6.6
	ÁREA II	126 000	129 000	129 000	2.4	0.0	6.6	6.6
	PRODUÇÃO	246 600	263 820	263 820	7.0	0.0	7.2	7.4
	REND. MÉDIO	1 957	2 045	2 045	4.5	0.0	--	--
<b>SUDESTE</b>	ÁREA I	1 683 937	1 718 878	1 719 954	2.1	0.1	87.7	88.5
	ÁREA II	1 680 966	1 716 825	1 717 901	2.2	0.1	87.6	88.5
	PRODUÇÃO	2 871 291	3 081 451	3 071 198	7.0	-0.3	84.0	85.7
	REND. MÉDIO	1 708	1 795	1 788	4.7	-0.4	--	--
MINAS GERAIS	ÁREA I	1 070 358	1 086 722	1 087 798	1.6	0.1	55.7	56.0
	ÁREA II	1 070 358	1 086 722	1 087 798	1.6	0.1	55.8	56.0
	PRODUÇÃO	1 735 408	1 810 445	1 800 192	3.7	-0.6	50.8	50.2
	REND. MÉDIO	1 621	1 666	1 655	2.1	-0.7	--	--

**CAFÉ (em grão) - TOTAL**

**Agosto 2024**

GRANDES REGIÕES E UNIDADES DA FEDERAÇÃO	VARIÁVEL	SAFRA 2023	SAFRA 2024		VARIÇÃO (%)		PARTICIPAÇÃO	
			JULHO	AGOSTO	ANUAL	MENSAL	SAFRA 2023	SAFRA 2024
ESPÍRITO SANTO	ÁREA I	415 024	425 248	425 248	2.5	0.0	21.6	21.9
	ÁREA II	414 989	425 098	425 098	2.4	0.0	21.6	21.9
	PRODUÇÃO	814 643	926 737	926 737	13.8	0.0	23.8	25.9
	REND. MÉDIO	1 963	2 180	2 180	11.1	0.0	--	--
RIO DE JANEIRO	ÁREA I	11 816	11 454	11 454	-3.1	0.0	0.6	0.6
	ÁREA II	10 949	11 454	11 454	4.6	0.0	0.6	0.6
	PRODUÇÃO	20 321	18 423	18 423	-9.3	0.0	0.6	0.5
	REND. MÉDIO	1 856	1 608	1 608	-13.4	0.0	--	--
SÃO PAULO	ÁREA I	186 739	195 454	195 454	4.7	0.0	9.7	10.1
	ÁREA II	184 670	193 551	193 551	4.8	0.0	9.6	10.0
	PRODUÇÃO	300 919	325 846	325 846	8.3	0.0	8.8	9.1
	REND. MÉDIO	1 629	1 684	1 684	3.4	0.0	--	--
SUL	ÁREA I	25 900	25 300	25 300	-2.3	0.0	1.3	1.3
	ÁREA II	25 900	25 300	25 300	-2.3	0.0	1.4	1.3
	PRODUÇÃO	43 800	40 500	40 200	-8.2	-0.7	1.3	1.1
	REND. MÉDIO	1 691	1 601	1 589	-6.0	-0.7	--	--
PARANÁ	ÁREA I	25 900	25 300	25 300	-2.3	0.0	1.3	1.3
	ÁREA II	25 900	25 300	25 300	-2.3	0.0	1.4	1.3
	PRODUÇÃO	43 800	40 500	40 200	-8.2	-0.7	1.3	1.1
	REND. MÉDIO	1 691	1 601	1 589	-6.0	-0.7	--	--
CENTRO-OESTE	ÁREA I	19 231	16 283	16 283	-15.3	0.0	1.0	0.8
	ÁREA II	19 051	16 277	16 277	-14.6	0.0	1.0	0.8
	PRODUÇÃO	28 394	29 035	29 035	2.3	0.0	0.8	0.8
	REND. MÉDIO	1 490	1 784	1 784	19.7	0.0	--	--
MATO GROSSO DO SUL	ÁREA I	168	159	159	-5.4	0.0	0.0	0.0
	ÁREA II	168	159	159	-5.4	0.0	0.0	0.0
	PRODUÇÃO	292	81	81	-72.3	0.0	0.0	0.0
	REND. MÉDIO	1 738	509	509	-70.7	0.0	--	--
MATO GROSSO	ÁREA I	12 323	9 475	9 475	-23.1	0.0	0.6	0.5
	ÁREA II	12 143	9 469	9 469	-22.0	0.0	0.6	0.5
	PRODUÇÃO	11 598	11 734	11 734	1.2	0.0	0.3	0.3
	REND. MÉDIO	955	1 239	1 239	29.7	0.0	--	--
GOIÁS	ÁREA I	6 330	6 239	6 239	-1.4	0.0	0.3	0.3
	ÁREA II	6 330	6 239	6 239	-1.4	0.0	0.3	0.3
	PRODUÇÃO	15 570	16 473	16 473	5.8	0.0	0.5	0.5
	REND. MÉDIO	2 460	2 640	2 640	7.3	0.0	--	--
DISTRITO FEDERAL	ÁREA I	410	410	410	0.0	0.0	0.0	0.0
	ÁREA II	410	410	410	0.0	0.0	0.0	0.0
	PRODUÇÃO	934	747	747	-20.0	0.0	0.0	0.0
	REND. MÉDIO	2 278	1 822	1 822	-20.0	0.0	--	--

Nota - Área (ha), Produção (t) e Rendimento Médio (kg/ha).

Para as Unidades da Federação que, por força do calendário agrícola, ainda não dispõem das estimativas iniciais, os dados correspondem a uma projeção obtida a partir das informações de anos anteriores.

ÁREA I é a área plantada.

ÁREA II é a área colhida ou a ser colhida.

Fonte: IBGE, Diretoria de Pesquisas, Coordenação de Estatísticas Agropecuárias, Levantamento Sistemático da Produção Agrícola, Agosto/2024.



CAFÉ (em grão) - ARÁBICA

Agosto 2024

GRANDES REGIÕES E UNIDADES DA FEDERAÇÃO	VARIÁVEL	SAFRA 2023	SAFRA 2024		VARIACÃO (%)		PARTICIPACÃO	
			JULHO	AGOSTO	ANUAL	MENSAL	SAFRA 2023	SAFRA 2024
<b>TOTAL</b>	ÁREA I	1 509 733	1 538 311	1 539 324	2.0	0.1	100.0	100.0
	ÁREA II	1 506 775	1 536 292	1 537 305	2.0	0.1	100.0	100.0
	PRODUÇÃO	2 367 777	2 531 290	2 520 684	6.5	-0.4	100.0	100.0
	REND. MÉDIO	1 571	1 648	1 640	4.4	-0.5	--	--
<b>NORDESTE</b>	ÁREA I	80 297	83 285	83 262	3.7	-0.0	5.3	5.4
	ÁREA II	80 274	83 275	83 252	3.7	-0.0	5.3	5.4
	PRODUÇÃO	101 416	112 026	112 076	10.5	0.0	4.3	4.4
	REND. MÉDIO	1 263	1 345	1 346	6.6	0.1	--	--
CEARÁ	ÁREA I	1 284	1 280	1 257	-2.1	-1.8	0.1	0.1
	ÁREA II	1 284	1 280	1 257	-2.1	-1.8	0.1	0.1
	PRODUÇÃO	481	398	448	-6.9	12.6	0.0	0.0
	REND. MÉDIO	375	311	356	-5.1	14.5	--	--
PERNAMBUCO	ÁREA I	1 013	1 005	1 005	-0.8	0.0	0.1	0.1
	ÁREA II	990	995	995	0.5	0.0	0.1	0.1
	PRODUÇÃO	255	448	448	75.7	0.0	0.0	0.0
	REND. MÉDIO	258	450	450	74.4	0.0	--	--
BAHIA	ÁREA I	78 000	81 000	81 000	3.8	0.0	5.2	5.3
	ÁREA II	78 000	81 000	81 000	3.8	0.0	5.2	5.3
	PRODUÇÃO	100 680	111 180	111 180	10.4	0.0	4.3	4.4
	REND. MÉDIO	1 291	1 373	1 373	6.4	0.0	--	--
<b>SUDESTE</b>	ÁREA I	1 396 607	1 422 892	1 423 928	2.0	0.1	92.5	92.5
	ÁREA II	1 393 672	1 420 889	1 421 925	2.0	0.1	92.5	92.5
	PRODUÇÃO	2 205 727	2 361 438	2 351 082	6.6	-0.4	93.2	93.3
	REND. MÉDIO	1 583	1 662	1 653	4.4	-0.5	--	--
MINAS GERAIS	ÁREA I	1 061 280	1 077 479	1 078 515	1.6	0.1	70.3	70.1
	ÁREA II	1 061 280	1 077 479	1 078 515	1.6	0.1	70.4	70.2
	PRODUÇÃO	1 714 053	1 788 228	1 777 872	3.7	-0.6	72.4	70.5
	REND. MÉDIO	1 615	1 660	1 648	2.0	-0.7	--	--
ESPÍRITO SANTO	ÁREA I	136 853	138 585	138 585	1.3	0.0	9.1	9.0
	ÁREA II	136 853	138 485	138 485	1.2	0.0	9.1	9.0
	PRODUÇÃO	170 559	229 063	229 063	34.3	0.0	7.2	9.1
	REND. MÉDIO	1 246	1 654	1 654	32.7	0.0	--	--
RIO DE JANEIRO	ÁREA I	11 816	11 454	11 454	-3.1	0.0	0.8	0.7
	ÁREA II	10 949	11 454	11 454	4.6	0.0	0.7	0.7
	PRODUÇÃO	20 321	18 423	18 423	-9.3	0.0	0.9	0.7
	REND. MÉDIO	1 856	1 608	1 608	-13.4	0.0	--	--
SÃO PAULO	ÁREA I	186 658	195 374	195 374	4.7	0.0	12.4	12.7
	ÁREA II	184 590	193 471	193 471	4.8	0.0	12.3	12.6
	PRODUÇÃO	300 794	325 724	325 724	8.3	0.0	12.7	12.9
	REND. MÉDIO	1 630	1 684	1 684	3.3	0.0	--	--
<b>SUL</b>	ÁREA I	25 900	25 300	25 300	-2.3	0.0	1.7	1.6
	ÁREA II	25 900	25 300	25 300	-2.3	0.0	1.7	1.6
	PRODUÇÃO	43 800	40 500	40 200	-8.2	-0.7	1.8	1.6
	REND. MÉDIO	1 691	1 601	1 589	-6.0	-0.7	--	--
PARANÁ	ÁREA I	25 900	25 300	25 300	-2.3	0.0	1.7	1.6
	ÁREA II	25 900	25 300	25 300	-2.3	0.0	1.7	1.6
	PRODUÇÃO	43 800	40 500	40 200	-8.2	-0.7	1.8	1.6
	REND. MÉDIO	1 691	1 601	1 589	-6.0	-0.7	--	--

**CAFÉ (em grão) - ARÁBICA**

**Agosto 2024**

GRANDES REGIÕES E UNIDADES DA FEDERAÇÃO	VARIÁVEL	SAFRA 2023	SAFRA 2024		VARIÇÃO (%)		PARTICIPAÇÃO	
			JULHO	AGOSTO	ANUAL	MENSAL	SAFRA 2023	SAFRA 2024
CENTRO-OESTE	ÁREA I	6 929	6 834	6 834	-1.4	0.0	0.5	0.4
	ÁREA II	6 929	6 828	6 828	-1.5	0.0	0.5	0.4
	PRODUÇÃO	16 834	17 326	17 326	2.9	0.0	0.7	0.7
	REND. MÉDIO	2 429	2 537	2 537	4.4	0.0	--	--
MATO GROSSO DO SUL	ÁREA I	168	159	159	-5.4	0.0	0.0	0.0
	ÁREA II	168	159	159	-5.4	0.0	0.0	0.0
	PRODUÇÃO	292	81	81	-72.3	0.0	0.0	0.0
	REND. MÉDIO	1 738	509	509	-70.7	0.0	--	--
MATO GROSSO	ÁREA I	21	26	26	23.8	0.0	0.0	0.0
	ÁREA II	21	20	20	-4.8	0.0	0.0	0.0
	PRODUÇÃO	38	25	25	-34.2	0.0	0.0	0.0
	REND. MÉDIO	1 810	1 250	1 250	-30.9	0.0	--	--
GOIÁS	ÁREA I	6 330	6 239	6 239	-1.4	0.0	0.4	0.4
	ÁREA II	6 330	6 239	6 239	-1.4	0.0	0.4	0.4
	PRODUÇÃO	15 570	16 473	16 473	5.8	0.0	0.7	0.7
	REND. MÉDIO	2 460	2 640	2 640	7.3	0.0	--	--
DISTRITO FEDERAL	ÁREA I	410	410	410	0.0	0.0	0.0	0.0
	ÁREA II	410	410	410	0.0	0.0	0.0	0.0
	PRODUÇÃO	934	747	747	-20.0	0.0	0.0	0.0
	REND. MÉDIO	2 278	1 822	1 822	-20.0	0.0	--	--

Nota - Área (ha), Produção (t) e Rendimento Médio (kg/ha).

Para as Unidades da Federação que, por força do calendário agrícola, ainda não dispõem das estimativas iniciais, os dados correspondem a uma projeção obtida a partir das informações de anos anteriores.

ÁREA I é a área plantada.

ÁREA II é a área colhida ou a ser colhida.

Fonte: IBGE, Diretoria de Pesquisas, Coordenação de Estatísticas Agropecuárias, Levantamento Sistemático da Produção Agrícola, Agosto/2024.

CAFÉ (em grão) - CANEPHORA

Agosto 2024

GRANDES REGIÕES E UNIDADES DA FEDERAÇÃO	VARIÁVEL	SAFRA 2023	SAFRA 2024		VARIACÃO (%)		PARTICIPACÃO	
			JULHO	AGOSTO	ANUAL	MENSAL	SAFRA 2023	SAFRA 2024
<b>TOTAL</b>	ÁREA I	411 393	418 296	404 555	-1.7	-3.3	100.0	100.0
	ÁREA II	411 122	418 214	404 423	-1.6	-3.3	100.0	100.0
	PRODUÇÃO	1 050 777	1 111 682	1 063 064	1.2	-4.4	100.0	100.0
	REND. MÉDIO	2 556	2 658	2 629	2.9	-1.1	--	--
<b>NORTE</b>	ÁREA I	63 733	64 833	51 052	-19.9	-21.3	15.5	12.6
	ÁREA II	63 678	64 801	50 970	-20.0	-21.3	15.5	12.6
	PRODUÇÃO	227 720	227 311	178 584	-21.6	-21.4	21.7	16.8
	REND. MÉDIO	3 576	3 508	3 504	-2.0	-0.1	--	--
RONDÔNIA	ÁREA I	61 937	63 200	49 355	-20.3	-21.9	15.1	12.2
	ÁREA II	61 882	63 169	49 274	-20.4	-22.0	15.1	12.2
	PRODUÇÃO	223 903	223 744	174 785	-21.9	-21.9	21.3	16.4
	REND. MÉDIO	3 618	3 542	3 547	-2.0	0.1	--	--
ACRE	ÁREA I	993	1 091	1 091	9.9	0.0	0.2	0.3
	ÁREA II	993	1 091	1 091	9.9	0.0	0.2	0.3
	PRODUÇÃO	2 858	2 894	2 894	1.3	0.0	0.3	0.3
	REND. MÉDIO	2 878	2 653	2 653	-7.8	0.0	--	--
AMAZONAS	ÁREA I	600	329	393	-34.5	19.5	0.1	0.1
	ÁREA II	600	328	392	-34.7	19.5	0.1	0.1
	PRODUÇÃO	780	489	721	-7.6	47.4	0.1	0.1
	REND. MÉDIO	1 300	1 491	1 839	41.5	23.3	--	--
PARÁ	ÁREA I	203	213	213	4.9	0.0	0.0	0.1
	ÁREA II	203	213	213	4.9	0.0	0.0	0.1
	PRODUÇÃO	179	184	184	2.8	0.0	0.0	0.0
	REND. MÉDIO	882	864	864	-2.0	0.0	--	--
<b>NORDESTE</b>	ÁREA I	48 028	48 028	48 028	0.0	0.0	11.7	11.9
	ÁREA II	48 028	48 028	48 028	0.0	0.0	11.7	11.9
	PRODUÇÃO	145 933	152 649	152 655	4.6	0.0	13.9	14.4
	REND. MÉDIO	3 038	3 178	3 178	4.6	0.0	--	--
CEARÁ	ÁREA I	28	28	28	0.0	0.0	0.0	0.0
	ÁREA II	28	28	28	0.0	0.0	0.0	0.0
	PRODUÇÃO	13	9	15	15.4	66.7	0.0	0.0
	REND. MÉDIO	464	321	536	15.5	67.0	--	--
BAHIA	ÁREA I	48 000	48 000	48 000	0.0	0.0	11.7	11.9
	ÁREA II	48 000	48 000	48 000	0.0	0.0	11.7	11.9
	PRODUÇÃO	145 920	152 640	152 640	4.6	0.0	13.9	14.4
	REND. MÉDIO	3 040	3 180	3 180	4.6	0.0	--	--
<b>SUDESTE</b>	ÁREA I	287 330	295 986	296 026	3.0	0.0	69.8	73.2
	ÁREA II	287 294	295 936	295 976	3.0	0.0	69.9	73.2
	PRODUÇÃO	665 564	720 013	720 116	8.2	0.0	63.3	67.7
	REND. MÉDIO	2 317	2 433	2 433	5.0	0.0	--	--
MINAS GERAIS	ÁREA I	9 078	9 243	9 283	2.3	0.4	2.2	2.3
	ÁREA II	9 078	9 243	9 283	2.3	0.4	2.2	2.3
	PRODUÇÃO	21 355	22 217	22 320	4.5	0.5	2.0	2.1
	REND. MÉDIO	2 352	2 404	2 404	2.2	0.0	--	--
ESPÍRITO SANTO	ÁREA I	278 171	286 663	286 663	3.1	0.0	67.6	70.9
	ÁREA II	278 136	286 613	286 613	3.0	0.0	67.7	70.9
	PRODUÇÃO	644 084	697 674	697 674	8.3	0.0	61.3	65.6
	REND. MÉDIO	2 316	2 434	2 434	5.1	0.0	--	--

**CAFÉ (em grão) - CANEPHORA**

**Agosto 2024**

GRANDES REGIÕES E UNIDADES DA FEDERAÇÃO	VARIÁVEL	SAFRA 2023	SAFRA 2024		VARIÇÃO (%)		PARTICIPAÇÃO	
			JULHO	AGOSTO	ANUAL	MENSAL	SAFRA 2023	SAFRA 2024
SÃO PAULO	ÁREA I	81	80	80	-1.2	0.0	0.0	0.0
	ÁREA II	80	80	80	0.0	0.0	0.0	0.0
	PRODUÇÃO	125	122	122	-2.4	0.0	0.0	0.0
	REND. MÉDIO	1 562	1 525	1 525	-2.4	0.0	--	--
CENTRO-OESTE	ÁREA I	12 302	9 449	9 449	-23.2	0.0	3.0	2.3
	ÁREA II	12 122	9 449	9 449	-22.1	0.0	2.9	2.3
	PRODUÇÃO	11 560	11 709	11 709	1.3	0.0	1.1	1.1
	REND. MÉDIO	954	1 239	1 239	29.9	0.0	--	--
MATO GROSSO	ÁREA I	12 302	9 449	9 449	-23.2	0.0	3.0	2.3
	ÁREA II	12 122	9 449	9 449	-22.1	0.0	2.9	2.3
	PRODUÇÃO	11 560	11 709	11 709	1.3	0.0	1.1	1.1
	REND. MÉDIO	954	1 239	1 239	29.9	0.0	--	--

Nota - Área (ha), Produção (t) e Rendimento Médio (kg/ha).

Para as Unidades da Federação que, por força do calendário agrícola, ainda não dispõem das estimativas iniciais, os dados correspondem a uma projeção obtida a partir das informações de anos anteriores.

ÁREA I é a área plantada.

ÁREA II é a área colhida ou a ser colhida.

Fonte: IBGE, Diretoria de Pesquisas, Coordenação de Estatísticas Agropecuárias, Levantamento Sistemático da Produção Agrícola, Agosto/2024.

**CANA-DE-AÇÚCAR**

**Agosto 2024**

GRANDES REGIÕES E UNIDADES DA FEDERAÇÃO	VARIÁVEL	SAFRA 2023	SAFRA 2024		VARIACÃO (%)		PARTICIPACÃO	
			JULHO	AGOSTO	ANUAL	MENSAL	SAFRA 2023	SAFRA 2024
<b>TOTAL</b>	ÁREA I	8 987 818	9 051 662	9 062 667	0.8	0.1	100.0	100.0
	ÁREA II	8 971 673	9 029 828	9 040 893	0.8	0.1	100.0	100.0
	PRODUÇÃO	713 293 700	714 588 566	716 810 333	0.5	0.3	100.0	100.0
	REND. MÉDIO	79 505	79 136	79 285	-0.3	0.2	--	--
<b>NORTE</b>	ÁREA I	56 745	55 387	59 302	4.5	7.1	0.6	0.7
	ÁREA II	56 703	55 293	59 278	4.5	7.2	0.6	0.7
	PRODUÇÃO	4 320 051	4 212 902	4 539 532	5.1	7.8	0.6	0.6
	REND. MÉDIO	76 187	76 192	76 580	0.5	0.5	--	--
RONDÔNIA	ÁREA I	500	363	363	-27.4	0.0	0.0	0.0
	ÁREA II	490	363	363	-25.9	0.0	0.0	0.0
	PRODUÇÃO	18 080	13 073	13 073	-27.7	0.0	0.0	0.0
	REND. MÉDIO	36 898	36 014	36 014	-2.4	0.0	--	--
ACRE	ÁREA I	485	440	440	-9.3	0.0	0.0	0.0
	ÁREA II	453	426	426	-6.0	0.0	0.0	0.0
	PRODUÇÃO	11 919	11 306	11 306	-5.1	0.0	0.0	0.0
	REND. MÉDIO	26 311	26 540	26 540	0.9	0.0	--	--
AMAZONAS	ÁREA I	1 136	851	4 771	320.0	460.6	0.0	0.1
	ÁREA II	1 136	778	4 768	319.7	512.9	0.0	0.1
	PRODUÇÃO	65 932	30 251	356 335	440.5	1077.9	0.0	0.0
	REND. MÉDIO	58 039	38 883	74 735	28.8	92.2	--	--
RORAIMA	ÁREA I	195	195	190	-2.6	-2.6	0.0	0.0
	ÁREA II	195	195	190	-2.6	-2.6	0.0	0.0
	PRODUÇÃO	3 365	2 711	3 257	-3.2	20.1	0.0	0.0
	REND. MÉDIO	17 256	13 903	17 142	-0.7	23.3	--	--
PARÁ	ÁREA I	17 479	17 490	17 490	0.1	0.0	0.2	0.2
	ÁREA II	17 479	17 490	17 490	0.1	0.0	0.2	0.2
	PRODUÇÃO	1 240 541	1 210 345	1 210 345	-2.4	0.0	0.2	0.2
	REND. MÉDIO	70 973	69 202	69 202	-2.5	0.0	--	--
TOCANTINS	ÁREA I	36 950	36 048	36 048	-2.4	0.0	0.4	0.4
	ÁREA II	36 950	36 041	36 041	-2.5	0.0	0.4	0.4
	PRODUÇÃO	2 980 214	2 945 216	2 945 216	-1.2	0.0	0.4	0.4
	REND. MÉDIO	80 655	81 718	81 718	1.3	0.0	--	--
<b>NORDESTE</b>	ÁREA I	946 115	933 893	933 754	-1.3	-0.0	10.5	10.3
	ÁREA II	943 594	933 523	933 384	-1.1	-0.0	10.5	10.3
	PRODUÇÃO	56 864 670	56 408 886	57 519 049	1.2	2.0	8.0	8.0
	REND. MÉDIO	60 264	60 426	61 624	2.3	2.0	--	--
MARANHÃO	ÁREA I	45 156	45 948	45 716	1.2	-0.5	0.5	0.5
	ÁREA II	45 156	45 948	45 716	1.2	-0.5	0.5	0.5
	PRODUÇÃO	2 743 828	2 713 540	3 251 702	18.5	19.8	0.4	0.5
	REND. MÉDIO	60 763	59 057	71 128	17.1	20.4	--	--
PIAUI	ÁREA I	17 951	18 019	18 025	0.4	0.0	0.2	0.2
	ÁREA II	17 951	18 019	18 025	0.4	0.0	0.2	0.2
	PRODUÇÃO	1 183 019	1 192 233	1 192 713	0.8	0.0	0.2	0.2
	REND. MÉDIO	65 903	66 165	66 170	0.4	0.0	--	--
CEARÁ	ÁREA I	8 725	8 958	8 944	2.5	-0.2	0.1	0.1
	ÁREA II	8 725	8 958	8 944	2.5	-0.2	0.1	0.1
	PRODUÇÃO	556 509	519 273	552 627	-0.7	6.4	0.1	0.1
	REND. MÉDIO	63 783	57 968	61 787	-3.1	6.6	--	--

**CANA-DE-AÇÚCAR**

**Agosto 2024**

GRANDES REGIÕES E UNIDADES DA FEDERAÇÃO	VARIÁVEL	SAFRA 2023	SAFRA 2024		VARIÇÃO (%)		PARTICIPAÇÃO	
			JULHO	AGOSTO	ANUAL	MENSAL	SAFRA 2023	SAFRA 2024
RIO GRANDE DO NORTE	ÁREA I	83 765	82 424	82 425	-1.6	0.0	0.9	0.9
	ÁREA II	83 495	82 094	82 095	-1.7	0.0	0.9	0.9
	PRODUÇÃO	3 699 247	4 781 344	4 789 394	29.5	0.2	0.5	0.7
	REND. MÉDIO	44 305	58 242	58 340	31.7	0.2	--	--
PARAÍBA	ÁREA I	107 056	110 159	110 159	2.9	0.0	1.2	1.2
	ÁREA II	107 055	110 139	110 139	2.9	0.0	1.2	1.2
	PRODUÇÃO	6 138 306	6 275 744	6 275 744	2.2	0.0	0.9	0.9
	REND. MÉDIO	57 338	56 980	56 980	-0.6	0.0	--	--
PERNAMBUCO	ÁREA I	264 648	256 376	256 476	-3.1	0.0	2.9	2.8
	ÁREA II	264 427	256 356	256 456	-3.0	0.0	2.9	2.8
	PRODUÇÃO	16 333 058	14 921 339	15 451 456	-5.4	3.6	2.3	2.2
	REND. MÉDIO	61 768	58 206	60 250	-2.5	3.5	--	--
ALAGOAS	ÁREA I	301 658	297 903	297 903	-1.2	0.0	3.4	3.3
	ÁREA II	301 540	297 903	297 903	-1.2	0.0	3.4	3.3
	PRODUÇÃO	18 788 475	18 542 237	18 542 237	-1.3	0.0	2.6	2.6
	REND. MÉDIO	62 308	62 243	62 243	-0.1	0.0	--	--
SERGIPE	ÁREA I	37 156	35 106	35 106	-5.5	0.0	0.4	0.4
	ÁREA II	35 245	35 106	35 106	-0.4	0.0	0.4	0.4
	PRODUÇÃO	1 952 538	1 921 176	1 921 176	-1.6	0.0	0.3	0.3
	REND. MÉDIO	55 399	54 725	54 725	-1.2	0.0	--	--
BAHIA	ÁREA I	80 000	79 000	79 000	-1.2	0.0	0.9	0.9
	ÁREA II	80 000	79 000	79 000	-1.2	0.0	0.9	0.9
	PRODUÇÃO	5 469 690	5 542 000	5 542 000	1.3	0.0	0.8	0.8
	REND. MÉDIO	68 371	70 152	70 152	2.6	0.0	--	--
SUDESTE	ÁREA I	5 584 293	5 643 719	5 643 719	1.1	0.0	62.1	62.3
	ÁREA II	5 574 461	5 636 551	5 636 551	1.1	0.0	62.1	62.3
	PRODUÇÃO	466 007 099	467 880 083	467 880 043	0.4	-0.0	65.3	65.3
	REND. MÉDIO	83 597	83 008	83 008	-0.7	0.0	--	--
MINAS GERAIS	ÁREA I	1 058 212	1 119 965	1 119 965	5.8	0.0	11.8	12.4
	ÁREA II	1 058 212	1 119 965	1 119 965	5.8	0.0	11.8	12.4
	PRODUÇÃO	82 542 371	84 131 326	84 131 326	1.9	0.0	11.6	11.7
	REND. MÉDIO	78 002	75 120	75 120	-3.7	0.0	--	--
ESPÍRITO SANTO	ÁREA I	53 123	53 441	53 441	0.6	0.0	0.6	0.6
	ÁREA II	53 123	53 441	53 441	0.6	0.0	0.6	0.6
	PRODUÇÃO	3 094 072	3 336 653	3 336 653	7.8	0.0	0.4	0.5
	REND. MÉDIO	58 244	62 436	62 436	7.2	0.0	--	--
RIO DE JANEIRO	ÁREA I	52 976	52 873	52 873	-0.2	0.0	0.6	0.6
	ÁREA II	52 854	52 873	52 873	0.0	0.0	0.6	0.6
	PRODUÇÃO	2 370 656	2 412 104	2 412 064	1.7	-0.0	0.3	0.3
	REND. MÉDIO	44 853	45 621	45 620	1.7	-0.0	--	--
SÃO PAULO	ÁREA I	4 419 982	4 417 440	4 417 440	-0.1	0.0	49.2	48.7
	ÁREA II	4 410 272	4 410 272	4 410 272	0.0	0.0	49.2	48.8
	PRODUÇÃO	378 000 000	378 000 000	378 000 000	0.0	0.0	53.0	52.7
	REND. MÉDIO	85 709	85 709	85 709	0.0	0.0	--	--
SUL	ÁREA I	512 752	509 578	516 807	0.8	1.4	5.7	5.7
	ÁREA II	511 394	508 163	515 382	0.8	1.4	5.7	5.7
	PRODUÇÃO	35 306 325	35 553 920	36 338 934	2.9	2.2	4.9	5.1
	REND. MÉDIO	69 039	69 966	70 509	2.1	0.8	--	--

**CANA-DE-AÇÚCAR**

**Agosto 2024**

GRANDES REGIÕES E UNIDADES DA FEDERAÇÃO	VARIÁVEL	SAFRA 2023	SAFRA 2024		VARIACÃO (%)		PARTICIPACÃO	
			JULHO	AGOSTO	ANUAL	MENSAL	SAFRA 2023	SAFRA 2024
PARANÁ	ÁREA I	495 400	493 100	500 400	1.0	1.5	5.5	5.5
	ÁREA II	495 400	493 100	500 400	1.0	1.5	5.5	5.5
	PRODUÇÃO	34 672 200	34 907 600	35 698 500	3.0	2.3	4.9	5.0
	REND. MÉDIO	69 988	70 792	71 340	1.9	0.8	--	--
SANTA CATARINA	ÁREA I	3 930	3 596	3 525	-10.3	-2.0	0.0	0.0
	ÁREA II	3 925	3 591	3 510	-10.6	-2.3	0.0	0.0
	PRODUÇÃO	203 288	174 342	168 456	-17.1	-3.4	0.0	0.0
	REND. MÉDIO	51 793	48 550	47 993	-7.3	-1.1	--	--
RIO GRANDE DO SUL	ÁREA I	13 422	12 882	12 882	-4.0	0.0	0.1	0.1
	ÁREA II	12 069	11 472	11 472	-4.9	0.0	0.1	0.1
	PRODUÇÃO	430 837	471 978	471 978	9.5	0.0	0.1	0.1
	REND. MÉDIO	35 698	41 142	41 142	15.3	0.0	--	--
CENTRO-OESTE	ÁREA I	1 887 913	1 909 085	1 909 085	1.1	0.0	21.0	21.1
	ÁREA II	1 885 521	1 896 298	1 896 298	0.6	0.0	21.0	21.0
	PRODUÇÃO	150 795 555	150 532 775	150 532 775	-0.2	0.0	21.1	21.0
	REND. MÉDIO	79 976	79 382	79 382	-0.7	0.0	--	--
MATO GROSSO DO SUL	ÁREA I	660 722	661 386	661 386	0.1	0.0	7.4	7.3
	ÁREA II	660 722	661 380	661 380	0.1	0.0	7.4	7.3
	PRODUÇÃO	51 789 876	51 836 058	51 836 058	0.1	0.0	7.3	7.2
	REND. MÉDIO	78 384	78 376	78 376	-0.0	0.0	--	--
MATO GROSSO	ÁREA I	226 121	252 586	252 586	11.7	0.0	2.5	2.8
	ÁREA II	223 729	239 805	239 805	7.2	0.0	2.5	2.7
	PRODUÇÃO	17 565 228	19 496 888	19 496 888	11.0	0.0	2.5	2.7
	REND. MÉDIO	78 511	81 303	81 303	3.6	0.0	--	--
GOIÁS	ÁREA I	1 000 865	994 908	994 908	-0.6	0.0	11.1	11.0
	ÁREA II	1 000 865	994 908	994 908	-0.6	0.0	11.2	11.0
	PRODUÇÃO	81 423 059	79 182 448	79 182 448	-2.8	0.0	11.4	11.0
	REND. MÉDIO	81 353	79 588	79 588	-2.2	0.0	--	--
DISTRITO FEDERAL	ÁREA I	205	205	205	0.0	0.0	0.0	0.0
	ÁREA II	205	205	205	0.0	0.0	0.0	0.0
	PRODUÇÃO	17 392	17 381	17 381	-0.1	0.0	0.0	0.0
	REND. MÉDIO	84 839	84 785	84 785	-0.1	0.0	--	--

Nota - Área (ha), Produção (t) e Rendimento Médio (kg/ha).

Para as Unidades da Federação que, por força do calendário agrícola, ainda não dispõem das estimativas iniciais, os dados correspondem a uma projeção obtida a partir das informações de anos anteriores.

ÁREA I é a área plantada.

ÁREA II é a área colhida ou a ser colhida.

Fonte: IBGE, Diretoria de Pesquisas, Coordenação de Estatísticas Agropecuárias, Levantamento Sistemático da Produção Agrícola, Agosto/2024.

**CASTANHA-DE-CAJU**

**Agosto 2024**

GRANDES REGIÕES E UNIDADES DA FEDERAÇÃO	VARIÁVEL	SAFRA 2023	SAFRA 2024		VARIÇÃO (%)		PARTICIPAÇÃO	
			JULHO	AGOSTO	ANUAL	MENSAL	SAFRA 2023	SAFRA 2024
<b>TOTAL</b>	ÁREA I	432 487	452 278	452 273	4.6	-0.0	100.0	100.0
	ÁREA II	430 918	449 263	448 835	4.2	-0.1	100.0	100.0
	PRODUÇÃO	116 829	145 325	151 227	29.4	4.1	100.0	100.0
	REND. MÉDIO	271	323	337	24.4	4.3	--	--
<b>NORTE</b>	ÁREA I	1 088	834	834	-23.3	0.0	0.3	0.2
	ÁREA II	1 063	834	834	-21.5	0.0	0.2	0.2
	PRODUÇÃO	727	563	563	-22.6	0.0	0.6	0.4
	REND. MÉDIO	684	675	675	-1.3	0.0	--	--
PARÁ	ÁREA I	1 081	830	830	-23.2	0.0	0.2	0.2
	ÁREA II	1 056	830	830	-21.4	0.0	0.2	0.2
	PRODUÇÃO	719	559	559	-22.3	0.0	0.6	0.4
	REND. MÉDIO	681	673	673	-1.2	0.0	--	--
TOCANTINS	ÁREA I	7	4	4	-42.9	0.0	0.0	0.0
	ÁREA II	7	4	4	-42.9	0.0	0.0	0.0
	PRODUÇÃO	8	4	4	-50.0	0.0	0.0	0.0
	REND. MÉDIO	1 143	1 000	1 000	-12.5	0.0	--	--
<b>NORDESTE</b>	ÁREA I	431 249	451 294	451 289	4.6	-0.0	99.7	99.8
	ÁREA II	429 705	448 279	447 851	4.2	-0.1	99.7	99.8
	PRODUÇÃO	116 014	144 674	150 576	29.8	4.1	99.3	99.6
	REND. MÉDIO	270	323	336	24.4	4.0	--	--
MARANHÃO	ÁREA I	8 834	8 693	8 693	-1.6	0.0	2.0	1.9
	ÁREA II	8 834	8 693	8 693	-1.6	0.0	2.1	1.9
	PRODUÇÃO	3 229	4 113	4 113	27.4	0.0	2.8	2.7
	REND. MÉDIO	366	473	473	29.2	0.0	--	--
PIAUI	ÁREA I	73 523	76 623	76 581	4.2	-0.1	17.0	16.9
	ÁREA II	73 188	76 623	76 158	4.1	-0.6	17.0	17.0
	PRODUÇÃO	20 992	28 476	28 941	37.9	1.6	18.0	19.1
	REND. MÉDIO	287	372	380	32.4	2.2	--	--
CEARÁ	ÁREA I	279 471	281 988	282 033	0.9	0.0	64.6	62.4
	ÁREA II	279 291	281 988	282 033	1.0	0.0	64.8	62.8
	PRODUÇÃO	63 256	84 585	90 025	42.3	6.4	54.1	59.5
	REND. MÉDIO	226	300	319	41.2	6.3	--	--
RIO GRANDE DO NORTE	ÁREA I	48 211	62 894	62 886	30.4	-0.0	11.1	13.9
	ÁREA II	48 211	60 900	60 892	26.3	-0.0	11.2	13.6
	PRODUÇÃO	21 206	20 450	20 447	-3.6	-0.0	18.2	13.5
	REND. MÉDIO	440	336	336	-23.6	0.0	--	--
PARAÍBA	ÁREA I	2 314	2 230	2 230	-3.6	0.0	0.5	0.5
	ÁREA II	2 314	2 212	2 212	-4.4	0.0	0.5	0.5
	PRODUÇÃO	568	546	546	-3.9	0.0	0.5	0.4
	REND. MÉDIO	245	247	247	0.8	0.0	--	--
PERNAMBUCO	ÁREA I	2 217	2 287	2 287	3.2	0.0	0.5	0.5
	ÁREA II	2 197	2 284	2 284	4.0	0.0	0.5	0.5
	PRODUÇÃO	3 091	2 967	2 967	-4.0	0.0	2.6	2.0
	REND. MÉDIO	1 407	1 299	1 299	-7.7	0.0	--	--
ALAGOAS	ÁREA I	679	579	579	-14.7	0.0	0.2	0.1
	ÁREA II	670	579	579	-13.6	0.0	0.2	0.1
	PRODUÇÃO	717	597	597	-16.7	0.0	0.6	0.4
	REND. MÉDIO	1 070	1 031	1 031	-3.6	0.0	--	--



**CASTANHA-DE-CAJU**

**Agosto 2024**

GRANDES REGIÕES E UNIDADES DA FEDERAÇÃO	VARIÁVEL	SAFRA 2023	SAFRA 2024		VARIÇÃO (%)		PARTICIPAÇÃO	
			JULHO	AGOSTO	ANUAL	MENSAL	SAFRA 2023	SAFRA 2024
BAHIA	ÁREA I	16 000	16 000	16 000	0.0	0.0	3.7	3.5
	ÁREA II	15 000	15 000	15 000	0.0	0.0	3.5	3.3
	PRODUÇÃO	2 955	2 940	2 940	-0.5	0.0	2.5	1.9
	REND. MÉDIO	197	196	196	-0.5	0.0	--	--
CENTRO-OESTE	ÁREA I	150	150	150	0.0	0.0	0.0	0.0
	ÁREA II	150	150	150	0.0	0.0	0.0	0.0
	PRODUÇÃO	88	88	88	0.0	0.0	0.1	0.1
	REND. MÉDIO	587	587	587	0.0	0.0	--	--
MATO GROSSO	ÁREA I	150	150	150	0.0	0.0	0.0	0.0
	ÁREA II	150	150	150	0.0	0.0	0.0	0.0
	PRODUÇÃO	88	88	88	0.0	0.0	0.1	0.1
	REND. MÉDIO	587	587	587	0.0	0.0	--	--

Nota - Área (ha), Produção (t) e Rendimento Médio (kg/ha).

Para as Unidades da Federação que, por força do calendário agrícola, ainda não dispõem das estimativas iniciais, os dados correspondem a uma projeção obtida a partir das informações de anos anteriores.

ÁREA I é a área plantada.

ÁREA II é a área colhida ou a ser colhida.

Fonte: IBGE, Diretoria de Pesquisas, Coordenação de Estatísticas Agropecuárias, Levantamento Sistemático da Produção Agrícola, Agosto/2024.

**FEIJÃO (em grão) - TOTAL**

**Agosto 2024**

GRANDES REGIÕES E UNIDADES DA FEDERAÇÃO	VARIÁVEL	SAFRA 2023	SAFRA 2024		VARIÇÃO (%)		PARTICIPAÇÃO	
			JULHO	AGOSTO	ANUAL	MENSAL	SAFRA 2023	SAFRA 2024
<b>TOTAL</b>	ÁREA I	2 669 216	2 766 194	2 770 838	3.8	0.2	100.0	100.0
	ÁREA II	2 561 275	2 714 919	2 713 869	6.0	-0.0	100.0	100.0
	PRODUÇÃO	2 951 728	3 161 301	3 103 982	5.2	-1.8	100.0	100.0
	REND. MÉDIO	1 152	1 164	1 144	-0.7	-1.7	--	--
<b>NORTE</b>	ÁREA I	85 669	90 299	90 655	5.8	0.4	3.2	3.3
	ÁREA II	85 400	89 919	90 311	5.8	0.4	3.3	3.3
	PRODUÇÃO	76 200	104 094	104 082	36.6	-0.0	2.6	3.4
	REND. MÉDIO	892	1 158	1 152	29.1	-0.5	--	--
RONDÔNIA	ÁREA I	2 988	2 897	2 897	-3.0	0.0	0.1	0.1
	ÁREA II	2 856	2 590	2 590	-9.3	0.0	0.1	0.1
	PRODUÇÃO	2 445	2 621	2 621	7.2	0.0	0.1	0.1
	REND. MÉDIO	856	1 012	1 012	18.2	0.0	--	--
ACRE	ÁREA I	5 144	5 144	5 144	0.0	0.0	0.2	0.2
	ÁREA II	5 144	5 144	5 144	0.0	0.0	0.2	0.2
	PRODUÇÃO	2 912	2 896	2 631	-9.6	-9.2	0.1	0.1
	REND. MÉDIO	566	563	511	-9.7	-9.2	--	--
AMAZONAS	ÁREA I	1 636	728	728	-55.5	0.0	0.1	0.0
	ÁREA II	1 588	663	698	-56.0	5.3	0.1	0.0
	PRODUÇÃO	1 605	696	731	-54.5	5.0	0.1	0.0
	REND. MÉDIO	1 011	1 050	1 047	3.6	-0.3	--	--
RORAIMA	ÁREA I	755	755	755	0.0	0.0	0.0	0.0
	ÁREA II	755	755	755	0.0	0.0	0.0	0.0
	PRODUÇÃO	1 305	549	549	-57.9	0.0	0.0	0.0
	REND. MÉDIO	1 728	727	727	-57.9	0.0	--	--
PARÁ	ÁREA I	26 658	21 867	21 867	-18.0	0.0	1.0	0.8
	ÁREA II	26 658	21 867	21 867	-18.0	0.0	1.0	0.8
	PRODUÇÃO	20 458	16 209	16 209	-20.8	0.0	0.7	0.5
	REND. MÉDIO	767	741	741	-3.4	0.0	--	--
AMAPÁ	ÁREA I	1 141	1 002	944	-17.3	-5.8	0.0	0.0
	ÁREA II	1 067	1 001	944	-11.5	-5.7	0.0	0.0
	PRODUÇÃO	963	906	875	-9.1	-3.4	0.0	0.0
	REND. MÉDIO	903	905	927	2.7	2.4	--	--
TOCANTINS	ÁREA I	47 347	57 906	58 320	23.2	0.7	1.8	2.1
	ÁREA II	47 332	57 899	58 313	23.2	0.7	1.8	2.1
	PRODUÇÃO	46 512	80 217	80 466	73.0	0.3	1.6	2.6
	REND. MÉDIO	983	1 385	1 380	40.4	-0.4	--	--
<b>NORDESTE</b>	ÁREA I	1 347 148	1 299 519	1 299 340	-3.5	-0.0	50.5	46.9
	ÁREA II	1 241 370	1 260 025	1 255 234	1.1	-0.4	48.5	46.3
	PRODUÇÃO	470 960	583 653	537 007	14.0	-8.0	16.0	17.3
	REND. MÉDIO	379	463	428	12.9	-7.6	--	--
MARANHÃO	ÁREA I	45 753	43 719	43 592	-4.7	-0.3	1.7	1.6
	ÁREA II	45 753	43 719	43 592	-4.7	-0.3	1.8	1.6
	PRODUÇÃO	26 504	26 422	26 348	-0.6	-0.3	0.9	0.8
	REND. MÉDIO	579	604	604	4.3	0.0	--	--
PIAUI	ÁREA I	189 050	179 133	181 502	-4.0	1.3	7.1	6.6
	ÁREA II	176 042	174 523	175 058	-0.6	0.3	6.9	6.5
	PRODUÇÃO	44 517	69 060	54 153	21.6	-21.6	1.5	1.7
	REND. MÉDIO	253	396	309	22.1	-22.0	--	--

**FEIJÃO (em grão) - TOTAL**

**Agosto 2024**

GRANDES REGIÕES E UNIDADES DA FEDERAÇÃO	VARIÁVEL	SAFRA 2023	SAFRA 2024		VARIÇÃO (%)		PARTICIPAÇÃO	
			JULHO	AGOSTO	ANUAL	MENSAL	SAFRA 2023	SAFRA 2024
CEARÁ	ÁREA I	354 311	350 066	349 158	-1.5	-0.3	13.3	12.6
	ÁREA II	353 772	350 066	349 158	-1.3	-0.3	13.8	12.9
	PRODUÇÃO	68 683	115 050	93 369	35.9	-18.8	2.3	3.0
	REND. MÉDIO	194	329	267	37.6	-18.8	--	--
RIO GRANDE DO NORTE	ÁREA I	44 824	49 196	49 191	9.7	-0.0	1.7	1.8
	ÁREA II	34 104	36 626	35 460	4.0	-3.2	1.3	1.3
	PRODUÇÃO	10 599	13 408	12 930	22.0	-3.6	0.4	0.4
	REND. MÉDIO	311	366	365	17.4	-0.3	--	--
PARAÍBA	ÁREA I	82 159	87 323	87 323	6.3	0.0	3.1	3.2
	ÁREA II	70 361	83 860	83 860	19.2	0.0	2.7	3.1
	PRODUÇÃO	16 462	29 669	29 669	80.2	0.0	0.6	1.0
	REND. MÉDIO	234	354	354	51.3	0.0	--	--
PERNAMBUCO	ÁREA I	181 446	178 645	177 137	-2.4	-0.8	6.8	6.4
	ÁREA II	119 227	159 829	156 704	31.4	-2.0	4.7	5.8
	PRODUÇÃO	50 024	76 711	67 205	34.3	-12.4	1.7	2.2
	REND. MÉDIO	420	480	429	2.1	-10.6	--	--
ALAGOAS	ÁREA I	29 789	28 923	28 923	-2.9	0.0	1.1	1.0
	ÁREA II	22 330	28 923	28 923	29.5	0.0	0.9	1.1
	PRODUÇÃO	13 905	25 546	25 546	83.7	0.0	0.5	0.8
	REND. MÉDIO	623	883	883	41.7	0.0	--	--
SERGIPE	ÁREA I	2 816	2 514	2 514	-10.7	0.0	0.1	0.1
	ÁREA II	2 781	2 479	2 479	-10.9	0.0	0.1	0.1
	PRODUÇÃO	1 446	1 487	1 487	2.8	0.0	0.0	0.0
	REND. MÉDIO	520	600	600	15.4	0.0	--	--
BAHIA	ÁREA I	417 000	380 000	380 000	-8.9	0.0	15.6	13.7
	ÁREA II	417 000	380 000	380 000	-8.9	0.0	16.3	14.0
	PRODUÇÃO	238 820	226 300	226 300	-5.2	0.0	8.1	7.3
	REND. MÉDIO	573	596	596	4.0	0.0	--	--
SUDESTE	ÁREA I	399 853	398 795	400 124	0.1	0.3	15.0	14.4
	ÁREA II	398 602	389 383	390 715	-2.0	0.3	15.6	14.4
	PRODUÇÃO	824 750	771 497	771 097	-6.5	-0.1	27.9	24.8
	REND. MÉDIO	2 069	1 981	1 974	-4.6	-0.4	--	--
MINAS GERAIS	ÁREA I	304 979	304 036	305 368	0.1	0.4	11.4	11.0
	ÁREA II	304 919	295 874	297 209	-2.5	0.5	11.9	11.0
	PRODUÇÃO	578 800	530 424	530 030	-8.4	-0.1	19.6	17.1
	REND. MÉDIO	1 898	1 793	1 783	-6.1	-0.6	--	--
ESPÍRITO SANTO	ÁREA I	9 609	9 100	9 100	-5.3	0.0	0.4	0.3
	ÁREA II	9 609	9 090	9 090	-5.4	0.0	0.4	0.3
	PRODUÇÃO	10 482	9 822	9 822	-6.3	0.0	0.4	0.3
	REND. MÉDIO	1 091	1 081	1 081	-0.9	0.0	--	--
RIO DE JANEIRO	ÁREA I	654	868	865	32.3	-0.3	0.0	0.0
	ÁREA II	654	868	865	32.3	-0.3	0.0	0.0
	PRODUÇÃO	1 174	1 244	1 238	5.5	-0.5	0.0	0.0
	REND. MÉDIO	1 795	1 433	1 431	-20.3	-0.1	--	--
SÃO PAULO	ÁREA I	84 611	84 791	84 791	0.2	0.0	3.2	3.1
	ÁREA II	83 420	83 551	83 551	0.2	0.0	3.3	3.1
	PRODUÇÃO	234 294	230 007	230 007	-1.8	0.0	7.9	7.4
	REND. MÉDIO	2 809	2 753	2 753	-2.0	0.0	--	--

**FEIJÃO (em grão) - TOTAL**

**Agosto 2024**

GRANDES REGIÕES E UNIDADES DA FEDERAÇÃO	VARIÁVEL	SAFRA 2023	SAFRA 2024		VARIÇÃO (%)		PARTICIPAÇÃO	
			JULHO	AGOSTO	ANUAL	MENSAL	SAFRA 2023	SAFRA 2024
SUL	ÁREA I	518 971	638 675	641 813	23.7	0.5	19.4	23.2
	ÁREA II	518 392	637 162	639 179	23.3	0.3	20.2	23.6
	PRODUÇÃO	865 398	999 999	989 738	14.4	-1.0	29.3	31.9
	REND. MÉDIO	1 669	1 569	1 548	-7.2	-1.3	--	--
PARANÁ	ÁREA I	411 800	526 700	526 800	27.9	0.0	15.4	19.0
	ÁREA II	411 800	526 700	526 800	27.9	0.0	16.1	19.4
	PRODUÇÃO	681 100	820 800	820 900	20.5	0.0	23.1	26.4
	REND. MÉDIO	1 654	1 558	1 558	-5.8	0.0	--	--
SANTA CATARINA	ÁREA I	59 154	62 269	65 307	10.4	4.9	2.2	2.4
	ÁREA II	59 015	61 749	63 666	7.9	3.1	2.3	2.3
	PRODUÇÃO	115 595	115 593	105 232	-9.0	-9.0	3.9	3.4
	REND. MÉDIO	1 959	1 872	1 653	-15.6	-11.7	--	--
RIO GRANDE DO SUL	ÁREA I	48 017	49 706	49 706	3.5	0.0	1.8	1.8
	ÁREA II	47 577	48 713	48 713	2.4	0.0	1.9	1.8
	PRODUÇÃO	68 703	63 606	63 606	-7.4	0.0	2.3	2.0
	REND. MÉDIO	1 444	1 306	1 306	-9.6	0.0	--	--
CENTRO-OESTE	ÁREA I	317 575	338 906	338 906	6.7	0.0	11.9	12.2
	ÁREA II	317 511	338 430	338 430	6.6	0.0	12.4	12.5
	PRODUÇÃO	714 420	702 058	702 058	-1.7	0.0	24.2	22.6
	REND. MÉDIO	2 250	2 074	2 074	-7.8	0.0	--	--
MATO GROSSO DO SUL	ÁREA I	11 405	14 726	14 726	29.1	0.0	0.4	0.5
	ÁREA II	11 343	14 250	14 250	25.6	0.0	0.4	0.5
	PRODUÇÃO	17 856	16 344	16 344	-8.5	0.0	0.6	0.5
	REND. MÉDIO	1 574	1 147	1 147	-27.1	0.0	--	--
MATO GROSSO	ÁREA I	159 680	171 049	171 049	7.1	0.0	6.0	6.2
	ÁREA II	159 680	171 049	171 049	7.1	0.0	6.2	6.3
	PRODUÇÃO	295 167	283 898	283 898	-3.8	0.0	10.0	9.1
	REND. MÉDIO	1 848	1 660	1 660	-10.2	0.0	--	--
GOIÁS	ÁREA I	131 390	135 031	135 031	2.8	0.0	4.9	4.9
	ÁREA II	131 388	135 031	135 031	2.8	0.0	5.1	5.0
	PRODUÇÃO	357 150	349 480	349 480	-2.1	0.0	12.1	11.3
	REND. MÉDIO	2 718	2 588	2 588	-4.8	0.0	--	--
DISTRITO FEDERAL	ÁREA I	15 100	18 100	18 100	19.9	0.0	0.6	0.7
	ÁREA II	15 100	18 100	18 100	19.9	0.0	0.6	0.7
	PRODUÇÃO	44 247	52 336	52 336	18.3	0.0	1.5	1.7
	REND. MÉDIO	2 930	2 891	2 891	-1.3	0.0	--	--

Nota - Área (ha), Produção (t) e Rendimento Médio (kg/ha).

Para as Unidades da Federação que, por força do calendário agrícola, ainda não dispõem das estimativas iniciais, os dados correspondem a uma projeção obtida a partir das informações de anos anteriores.

ÁREA I é a área plantada.

ÁREA II é a área colhida ou a ser colhida.

Fonte: IBGE, Diretoria de Pesquisas, Coordenação de Estatísticas Agropecuárias, Levantamento Sistemático da Produção Agrícola, Agosto/2024.

**FEIJÃO (em grão) 1ª safra**

**Agosto 2024**

GRANDES REGIÕES E UNIDADES DA FEDERAÇÃO	VARIÁVEL	SAFRA 2023	SAFRA 2024		VARIÇÃO (%)		PARTICIPAÇÃO	
			JULHO	AGOSTO	ANUAL	MENSAL	SAFRA 2023	SAFRA 2024
<b>TOTAL</b>	ÁREA I	1 373 574	1 315 456	1 317 742	-4.1	0.2	100.0	100.0
	ÁREA II	1 290 171	1 271 228	1 269 036	-1.6	-0.2	100.0	100.0
	PRODUÇÃO	976 489	973 162	926 148	-5.2	-4.8	100.0	100.0
	REND. MÉDIO	757	766	730	-3.6	-4.7	--	--
<b>NORTE</b>	ÁREA I	22 267	19 805	19 999	-10.2	1.0	1.6	1.5
	ÁREA II	22 093	19 433	19 662	-11.0	1.2	1.7	1.5
	PRODUÇÃO	18 927	15 516	15 800	-16.5	1.8	1.9	1.7
	REND. MÉDIO	857	798	804	-6.2	0.8	--	--
RONDÔNIA	ÁREA I	2 988	2 822	2 822	-5.6	0.0	0.2	0.2
	ÁREA II	2 856	2 516	2 516	-11.9	0.0	0.2	0.2
	PRODUÇÃO	2 445	2 597	2 597	6.2	0.0	0.3	0.3
	REND. MÉDIO	856	1 032	1 032	20.6	0.0	--	--
AMAZONAS	ÁREA I	1 589	671	671	-57.8	0.0	0.1	0.1
	ÁREA II	1 547	607	642	-58.5	5.8	0.1	0.1
	PRODUÇÃO	1 549	621	656	-57.7	5.6	0.2	0.1
	REND. MÉDIO	1 001	1 023	1 022	2.1	-0.1	--	--
RORAIMA	ÁREA I	755	755	755	0.0	0.0	0.1	0.1
	ÁREA II	755	755	755	0.0	0.0	0.1	0.1
	PRODUÇÃO	1 305	549	549	-57.9	0.0	0.1	0.1
	REND. MÉDIO	1 728	727	727	-57.9	0.0	--	--
PARÁ	ÁREA I	11 793	10 736	10 736	-9.0	0.0	0.9	0.8
	ÁREA II	11 793	10 736	10 736	-9.0	0.0	0.9	0.8
	PRODUÇÃO	9 322	8 429	8 429	-9.6	0.0	1.0	0.9
	REND. MÉDIO	790	785	785	-0.6	0.0	--	--
TOCANTINS	ÁREA I	5 142	4 821	5 015	-2.5	4.0	0.4	0.4
	ÁREA II	5 142	4 819	5 013	-2.5	4.0	0.4	0.4
	PRODUÇÃO	4 306	3 320	3 569	-17.1	7.5	0.4	0.4
	REND. MÉDIO	837	689	712	-14.9	3.3	--	--
<b>NORDESTE</b>	ÁREA I	974 078	934 827	936 412	-3.9	0.2	70.9	71.1
	ÁREA II	891 003	900 050	897 209	0.7	-0.3	69.1	70.7
	PRODUÇÃO	287 524	381 932	339 001	17.9	-11.2	29.4	36.6
	REND. MÉDIO	323	424	378	17.0	-10.8	--	--
MARANHÃO	ÁREA I	17 437	16 372	16 307	-6.5	-0.4	1.3	1.2
	ÁREA II	17 437	16 372	16 307	-6.5	-0.4	1.4	1.3
	PRODUÇÃO	8 876	8 228	8 189	-7.7	-0.5	0.9	0.9
	REND. MÉDIO	509	503	502	-1.4	-0.2	--	--
PIAUI	ÁREA I	185 431	175 364	177 734	-4.2	1.4	13.5	13.5
	ÁREA II	172 423	170 754	171 290	-0.7	0.3	13.4	13.5
	PRODUÇÃO	42 227	66 619	51 703	22.4	-22.4	4.3	5.6
	REND. MÉDIO	245	390	302	23.3	-22.6	--	--
CEARÁ	ÁREA I	347 099	342 628	343 430	-1.1	0.2	25.3	26.1
	ÁREA II	346 560	342 628	343 430	-0.9	0.2	26.9	27.1
	PRODUÇÃO	61 748	106 945	85 720	38.8	-19.8	6.3	9.3
	REND. MÉDIO	178	312	250	40.4	-19.9	--	--
RIO GRANDE DO NORTE	ÁREA I	44 724	49 096	49 091	9.8	-0.0	3.3	3.7
	ÁREA II	34 004	36 526	35 360	4.0	-3.2	2.6	2.8
	PRODUÇÃO	10 479	13 304	12 826	22.4	-3.6	1.1	1.4
	REND. MÉDIO	308	364	363	17.9	-0.3	--	--

**FEIJÃO (em grão) 1ª safra**

**Agosto 2024**

GRANDES REGIÕES E UNIDADES DA FEDERAÇÃO	VARIÁVEL	SAFRA 2023	SAFRA 2024		VARIÇÃO (%)		PARTICIPAÇÃO	
			JULHO	AGOSTO	ANUAL	MENSAL	SAFRA 2023	SAFRA 2024
PARAÍBA	ÁREA I	60 371	63 341	63 341	4.9	0.0	4.4	4.8
	ÁREA II	50 808	61 148	61 148	20.4	0.0	3.9	4.8
	PRODUÇÃO	11 444	20 911	20 911	82.7	0.0	1.2	2.3
	REND. MÉDIO	225	342	342	52.0	0.0	--	--
PERNAMBUCO	ÁREA I	92 016	88 026	86 509	-6.0	-1.7	6.7	6.6
	ÁREA II	42 771	72 622	69 674	62.9	-4.1	3.3	5.5
	PRODUÇÃO	9 210	28 825	22 552	144.9	-21.8	0.9	2.4
	REND. MÉDIO	215	397	324	50.7	-18.4	--	--
BAHIA	ÁREA I	227 000	200 000	200 000	-11.9	0.0	16.5	15.2
	ÁREA II	227 000	200 000	200 000	-11.9	0.0	17.6	15.8
	PRODUÇÃO	143 540	137 100	137 100	-4.5	0.0	14.7	14.8
	REND. MÉDIO	632	686	686	8.5	0.0	--	--
SUDESTE	ÁREA I	144 156	139 664	139 656	-3.1	-0.0	10.5	10.6
	ÁREA II	144 136	130 945	130 937	-9.2	-0.0	11.2	10.3
	PRODUÇÃO	232 534	199 757	199 748	-14.1	-0.0	23.8	21.6
	REND. MÉDIO	1 613	1 526	1 526	-5.4	0.0	--	--
MINAS GERAIS	ÁREA I	122 551	118 527	118 527	-3.3	0.0	8.9	9.0
	ÁREA II	122 551	110 368	110 368	-9.9	0.0	9.5	8.7
	PRODUÇÃO	185 934	156 625	156 625	-15.8	0.0	19.0	16.9
	REND. MÉDIO	1 517	1 419	1 419	-6.5	0.0	--	--
ESPÍRITO SANTO	ÁREA I	4 722	4 555	4 555	-3.5	0.0	0.3	0.3
	ÁREA II	4 722	4 545	4 545	-3.7	0.0	0.4	0.4
	PRODUÇÃO	5 756	5 376	5 376	-6.6	0.0	0.6	0.6
	REND. MÉDIO	1 219	1 183	1 183	-3.0	0.0	--	--
RIO DE JANEIRO	ÁREA I	269	307	299	11.2	-2.6	0.0	0.0
	ÁREA II	269	307	299	11.2	-2.6	0.0	0.0
	PRODUÇÃO	321	264	255	-20.6	-3.4	0.0	0.0
	REND. MÉDIO	1 193	860	853	-28.5	-0.8	--	--
SÃO PAULO	ÁREA I	16 614	16 275	16 275	-2.0	0.0	1.2	1.2
	ÁREA II	16 594	15 725	15 725	-5.2	0.0	1.3	1.2
	PRODUÇÃO	40 523	37 492	37 492	-7.5	0.0	4.1	4.0
	REND. MÉDIO	2 442	2 384	2 384	-2.4	0.0	--	--
SUL	ÁREA I	175 023	163 449	163 964	-6.3	0.3	12.7	12.4
	ÁREA II	174 889	163 091	163 519	-6.5	0.3	13.6	12.9
	PRODUÇÃO	304 094	250 910	246 552	-18.9	-1.7	31.1	26.6
	REND. MÉDIO	1 739	1 538	1 508	-13.3	-2.0	--	--
PARANÁ	ÁREA I	115 900	107 800	107 800	-7.0	0.0	8.4	8.2
	ÁREA II	115 900	107 800	107 800	-7.0	0.0	9.0	8.5
	PRODUÇÃO	199 000	160 400	160 400	-19.4	0.0	20.4	17.3
	REND. MÉDIO	1 717	1 488	1 488	-13.3	0.0	--	--
SANTA CATARINA	ÁREA I	30 766	28 010	28 525	-7.3	1.8	2.2	2.2
	ÁREA II	30 661	27 745	28 173	-8.1	1.5	2.4	2.2
	PRODUÇÃO	64 407	49 827	45 469	-29.4	-8.7	6.6	4.9
	REND. MÉDIO	2 101	1 796	1 614	-23.2	-10.1	--	--
RIO GRANDE DO SUL	ÁREA I	28 357	27 639	27 639	-2.5	0.0	2.1	2.1
	ÁREA II	28 328	27 546	27 546	-2.8	0.0	2.2	2.2
	PRODUÇÃO	40 687	40 683	40 683	-0.0	0.0	4.2	4.4
	REND. MÉDIO	1 436	1 477	1 477	2.9	0.0	--	--

**FEIJÃO (em grão) 1ª safra**

**Agosto 2024**

GRANDES REGIÕES E UNIDADES DA FEDERAÇÃO	VARIÁVEL	SAFRA 2023	SAFRA 2024		VARIÇÃO (%)		PARTICIPAÇÃO	
			JULHO	AGOSTO	ANUAL	MENSAL	SAFRA 2023	SAFRA 2024
CENTRO-OESTE	ÁREA I	58 050	57 711	57 711	-0.6	0.0	4.2	4.4
	ÁREA II	58 050	57 709	57 709	-0.6	0.0	4.5	4.5
	PRODUÇÃO	133 410	125 047	125 047	-6.3	0.0	13.7	13.5
	REND. MÉDIO	2 298	2 167	2 167	-5.7	0.0	--	--
MATO GROSSO DO SUL	ÁREA I	542	452	452	-16.6	0.0	0.0	0.0
	ÁREA II	542	450	450	-17.0	0.0	0.0	0.0
	PRODUÇÃO	1 160	326	326	-71.9	0.0	0.1	0.0
	REND. MÉDIO	2 140	724	724	-66.2	0.0	--	--
MATO GROSSO	ÁREA I	7 995	9 195	9 195	15.0	0.0	0.6	0.7
	ÁREA II	7 995	9 195	9 195	15.0	0.0	0.6	0.7
	PRODUÇÃO	9 111	11 304	11 304	24.1	0.0	0.9	1.2
	REND. MÉDIO	1 140	1 229	1 229	7.8	0.0	--	--
GOIÁS	ÁREA I	40 513	40 064	40 064	-1.1	0.0	2.9	3.0
	ÁREA II	40 513	40 064	40 064	-1.1	0.0	3.1	3.2
	PRODUÇÃO	98 839	94 217	94 217	-4.7	0.0	10.1	10.2
	REND. MÉDIO	2 440	2 352	2 352	-3.6	0.0	--	--
DISTRITO FEDERAL	ÁREA I	9 000	8 000	8 000	-11.1	0.0	0.7	0.6
	ÁREA II	9 000	8 000	8 000	-11.1	0.0	0.7	0.6
	PRODUÇÃO	24 300	19 200	19 200	-21.0	0.0	2.5	2.1
	REND. MÉDIO	2 700	2 400	2 400	-11.1	0.0	--	--

Nota - Área (ha), Produção (t) e Rendimento Médio (kg/ha).

Para as Unidades da Federação que, por força do calendário agrícola, ainda não dispõem das estimativas iniciais, os dados correspondem a uma projeção obtida a partir das informações de anos anteriores.

ÁREA I é a área plantada.

ÁREA II é a área colhida ou a ser colhida.

Fonte: IBGE, Diretoria de Pesquisas, Coordenação de Estatísticas Agropecuárias, Levantamento Sistemático da Produção Agrícola, Agosto/2024.

**FEIJÃO (em grão) 2ª safra**

**Agosto 2024**

GRANDES REGIÕES E UNIDADES DA FEDERAÇÃO	VARIÁVEL	SAFRA 2023	SAFRA 2024		VARIACÃO (%)		PARTICIPACÃO	
			JULHO	AGOSTO	ANUAL	MENSAL	SAFRA 2023	SAFRA 2024
<b>TOTAL</b>	ÁREA I	1 028 940	1 173 634	1 174 385	14.1	0.1	100.0	100.0
	ÁREA II	1 004 758	1 166 932	1 166 467	16.1	-0.0	100.0	100.0
	PRODUÇÃO	1 196 197	1 399 871	1 386 728	15.9	-0.9	100.0	100.0
	REND. MÉDIO	1 191	1 200	1 189	-0.2	-0.9	--	--
<b>NORTE</b>	ÁREA I	63 182	55 074	55 236	-12.6	0.3	6.1	4.7
	ÁREA II	63 087	55 066	55 229	-12.5	0.3	6.3	4.7
	PRODUÇÃO	56 683	45 725	45 429	-19.9	-0.6	4.7	3.3
	REND. MÉDIO	898	830	823	-8.4	-0.8	--	--
RONDÔNIA	ÁREA I	-	75	75	0.0	0.0	-	0.0
	ÁREA II	-	74	74	0.0	0.0	-	0.0
	PRODUÇÃO	-	24	24	0.0	0.0	-	0.0
	REND. MÉDIO	-	324	324	0.0	0.0	--	--
ACRE	ÁREA I	5 144	5 144	5 144	0.0	0.0	0.5	0.4
	ÁREA II	5 144	5 144	5 144	0.0	0.0	0.5	0.4
	PRODUÇÃO	2 912	2 896	2 631	-9.6	-9.2	0.2	0.2
	REND. MÉDIO	566	563	511	-9.7	-9.2	--	--
AMAZONAS	ÁREA I	47	57	57	21.3	0.0	0.0	0.0
	ÁREA II	41	56	56	36.6	0.0	0.0	0.0
	PRODUÇÃO	56	75	75	33.9	0.0	0.0	0.0
	REND. MÉDIO	1 366	1 339	1 339	-2.0	0.0	--	--
PARÁ	ÁREA I	14 865	11 131	11 131	-25.1	0.0	1.4	0.9
	ÁREA II	14 865	11 131	11 131	-25.1	0.0	1.5	1.0
	PRODUÇÃO	11 136	7 780	7 780	-30.1	0.0	0.9	0.6
	REND. MÉDIO	749	699	699	-6.7	0.0	--	--
AMAPÁ	ÁREA I	1 141	1 002	944	-17.3	-5.8	0.1	0.1
	ÁREA II	1 067	1 001	944	-11.5	-5.7	0.1	0.1
	PRODUÇÃO	963	906	875	-9.1	-3.4	0.1	0.1
	REND. MÉDIO	903	905	927	2.7	2.4	--	--
TOCANTINS	ÁREA I	41 985	37 665	37 885	-9.8	0.6	4.1	3.2
	ÁREA II	41 970	37 660	37 880	-9.7	0.6	4.2	3.2
	PRODUÇÃO	41 616	34 044	34 044	-18.2	0.0	3.5	2.5
	REND. MÉDIO	992	904	899	-9.4	-0.6	--	--
<b>NORDESTE</b>	ÁREA I	373 070	364 692	362 928	-2.7	-0.5	36.3	30.9
	ÁREA II	350 367	359 975	358 025	2.2	-0.5	34.9	30.7
	PRODUÇÃO	183 436	201 721	198 006	7.9	-1.8	15.3	14.3
	REND. MÉDIO	524	560	553	5.5	-1.2	--	--
MARANHÃO	ÁREA I	28 316	27 347	27 285	-3.6	-0.2	2.8	2.3
	ÁREA II	28 316	27 347	27 285	-3.6	-0.2	2.8	2.3
	PRODUÇÃO	17 628	18 194	18 159	3.0	-0.2	1.5	1.3
	REND. MÉDIO	623	665	666	6.9	0.2	--	--
PIAUI	ÁREA I	3 619	3 769	3 768	4.1	-0.0	0.4	0.3
	ÁREA II	3 619	3 769	3 768	4.1	-0.0	0.4	0.3
	PRODUÇÃO	2 290	2 441	2 450	7.0	0.4	0.2	0.2
	REND. MÉDIO	633	648	650	2.7	0.3	--	--
CEARÁ	ÁREA I	7 212	7 438	5 728	-20.6	-23.0	0.7	0.5
	ÁREA II	7 212	7 438	5 728	-20.6	-23.0	0.7	0.5
	PRODUÇÃO	6 935	8 105	7 649	10.3	-5.6	0.6	0.6
	REND. MÉDIO	962	1 090	1 335	38.8	22.5	--	--



**FEIJÃO (em grão) 2ª safra**

**Agosto 2024**

GRANDES REGIÕES E UNIDADES DA FEDERAÇÃO	VARIÁVEL	SAFRA 2023	SAFRA 2024		VARIÇÃO (%)		PARTICIPAÇÃO	
			JULHO	AGOSTO	ANUAL	MENSAL	SAFRA 2023	SAFRA 2024
RIO GRANDE DO NORTE	ÁREA I	100	100	100	0.0	0.0	0.0	0.0
	ÁREA II	100	100	100	0.0	0.0	0.0	0.0
	PRODUÇÃO	120	104	104	-13.3	0.0	0.0	0.0
	REND. MÉDIO	1 200	1 040	1 040	-13.3	0.0	--	--
PARAÍBA	ÁREA I	21 788	23 982	23 982	10.1	0.0	2.1	2.0
	ÁREA II	19 553	22 712	22 712	16.2	0.0	1.9	1.9
	PRODUÇÃO	5 018	8 758	8 758	74.5	0.0	0.4	0.6
	REND. MÉDIO	257	386	386	50.2	0.0	--	--
PERNAMBUCO	ÁREA I	89 430	90 619	90 628	1.3	0.0	8.7	7.7
	ÁREA II	76 456	87 207	87 030	13.8	-0.2	7.6	7.5
	PRODUÇÃO	40 814	47 886	44 653	9.4	-6.8	3.4	3.2
	REND. MÉDIO	534	549	513	-3.9	-6.6	--	--
ALAGOAS	ÁREA I	29 789	28 923	28 923	-2.9	0.0	2.9	2.5
	ÁREA II	22 330	28 923	28 923	29.5	0.0	2.2	2.5
	PRODUÇÃO	13 905	25 546	25 546	83.7	0.0	1.2	1.8
	REND. MÉDIO	623	883	883	41.7	0.0	--	--
SERGIPE	ÁREA I	2 816	2 514	2 514	-10.7	0.0	0.3	0.2
	ÁREA II	2 781	2 479	2 479	-10.9	0.0	0.3	0.2
	PRODUÇÃO	1 446	1 487	1 487	2.8	0.0	0.1	0.1
	REND. MÉDIO	520	600	600	15.4	0.0	--	--
BAHIA	ÁREA I	190 000	180 000	180 000	-5.3	0.0	18.5	15.3
	ÁREA II	190 000	180 000	180 000	-5.3	0.0	18.9	15.4
	PRODUÇÃO	95 280	89 200	89 200	-6.4	0.0	8.0	6.4
	REND. MÉDIO	501	496	496	-1.0	0.0	--	--
SUDESTE	ÁREA I	139 138	140 610	140 340	0.9	-0.2	13.5	12.0
	ÁREA II	138 252	140 262	139 995	1.3	-0.2	13.8	12.0
	PRODUÇÃO	243 598	229 705	226 476	-7.0	-1.4	20.4	16.3
	REND. MÉDIO	1 762	1 638	1 618	-8.2	-1.2	--	--
MINAS GERAIS	ÁREA I	111 992	114 609	114 334	2.1	-0.2	10.9	9.7
	ÁREA II	111 932	114 606	114 334	2.1	-0.2	11.1	9.8
	PRODUÇÃO	179 476	172 487	169 255	-5.7	-1.9	15.0	12.2
	REND. MÉDIO	1 603	1 505	1 480	-7.7	-1.7	--	--
ESPÍRITO SANTO	ÁREA I	4 449	4 078	4 078	-8.3	0.0	0.4	0.3
	ÁREA II	4 449	4 078	4 078	-8.3	0.0	0.4	0.3
	PRODUÇÃO	4 062	3 754	3 754	-7.6	0.0	0.3	0.3
	REND. MÉDIO	913	921	921	0.9	0.0	--	--
RIO DE JANEIRO	ÁREA I	385	561	566	47.0	0.9	0.0	0.0
	ÁREA II	385	561	566	47.0	0.9	0.0	0.0
	PRODUÇÃO	853	980	983	15.2	0.3	0.1	0.1
	REND. MÉDIO	2 216	1 747	1 737	-21.6	-0.6	--	--
SÃO PAULO	ÁREA I	22 312	21 362	21 362	-4.3	0.0	2.2	1.8
	ÁREA II	21 486	21 017	21 017	-2.2	0.0	2.1	1.8
	PRODUÇÃO	59 207	52 484	52 484	-11.4	0.0	4.9	3.8
	REND. MÉDIO	2 756	2 497	2 497	-9.4	0.0	--	--
SUL	ÁREA I	342 748	474 226	476 849	39.1	0.6	33.3	40.6
	ÁREA II	342 303	473 071	474 660	38.7	0.3	34.1	40.7
	PRODUÇÃO	559 704	747 889	741 986	32.6	-0.8	46.8	53.5
	REND. MÉDIO	1 635	1 581	1 563	-4.4	-1.1	--	--

**FEIJÃO (em grão) 2ª safra**

**Agosto 2024**

GRANDES REGIÕES E UNIDADES DA FEDERAÇÃO	VARIÁVEL	SAFRA 2023	SAFRA 2024		VARIÇÃO (%)		PARTICIPAÇÃO	
			JULHO	AGOSTO	ANUAL	MENSAL	SAFRA 2023	SAFRA 2024
PARANÁ	ÁREA I	294 700	417 900	418 000	41.8	0.0	28.6	35.6
	ÁREA II	294 700	417 900	418 000	41.8	0.0	29.3	35.8
	PRODUÇÃO	480 500	659 200	659 300	37.2	0.0	40.2	47.5
	REND. MÉDIO	1 630	1 577	1 577	-3.3	0.0	--	--
SANTA CATARINA	ÁREA I	28 388	34 259	36 782	29.6	7.4	2.8	3.1
	ÁREA II	28 354	34 004	35 493	25.2	4.4	2.8	3.0
	PRODUÇÃO	51 188	65 766	59 763	16.8	-9.1	4.3	4.3
	REND. MÉDIO	1 805	1 934	1 684	-6.7	-12.9	--	--
RIO GRANDE DO SUL	ÁREA I	19 660	22 067	22 067	12.2	0.0	1.9	1.9
	ÁREA II	19 249	21 167	21 167	10.0	0.0	1.9	1.8
	PRODUÇÃO	28 016	22 923	22 923	-18.2	0.0	2.3	1.7
	REND. MÉDIO	1 455	1 083	1 083	-25.6	0.0	--	--
CENTRO-OESTE	ÁREA I	110 802	139 032	139 032	25.5	0.0	10.8	11.8
	ÁREA II	110 749	138 558	138 558	25.1	0.0	11.0	11.9
	PRODUÇÃO	152 776	174 831	174 831	14.4	0.0	12.8	12.6
	REND. MÉDIO	1 379	1 262	1 262	-8.5	0.0	--	--
MATO GROSSO DO SUL	ÁREA I	9 394	12 951	12 951	37.9	0.0	0.9	1.1
	ÁREA II	9 343	12 477	12 477	33.5	0.0	0.9	1.1
	PRODUÇÃO	13 629	12 984	12 984	-4.7	0.0	1.1	0.9
	REND. MÉDIO	1 459	1 041	1 041	-28.6	0.0	--	--
MATO GROSSO	ÁREA I	83 126	105 925	105 925	27.4	0.0	8.1	9.0
	ÁREA II	83 126	105 925	105 925	27.4	0.0	8.3	9.1
	PRODUÇÃO	100 282	121 940	121 940	21.6	0.0	8.4	8.8
	REND. MÉDIO	1 206	1 151	1 151	-4.6	0.0	--	--
GOIÁS	ÁREA I	18 182	20 056	20 056	10.3	0.0	1.8	1.7
	ÁREA II	18 180	20 056	20 056	10.3	0.0	1.8	1.7
	PRODUÇÃO	38 718	39 771	39 771	2.7	0.0	3.2	2.9
	REND. MÉDIO	2 130	1 983	1 983	-6.9	0.0	--	--
DISTRITO FEDERAL	ÁREA I	100	100	100	0.0	0.0	0.0	0.0
	ÁREA II	100	100	100	0.0	0.0	0.0	0.0
	PRODUÇÃO	147	136	136	-7.5	0.0	0.0	0.0
	REND. MÉDIO	1 470	1 360	1 360	-7.5	0.0	--	--

Nota - Área (ha), Produção (t) e Rendimento Médio (kg/ha).

Para as Unidades da Federação que, por força do calendário agrícola, ainda não dispõem das estimativas iniciais, os dados correspondem a uma projeção obtida a partir das informações de anos anteriores.

ÁREA I é a área plantada.

ÁREA II é a área colhida ou a ser colhida.

Fonte: IBGE, Diretoria de Pesquisas, Coordenação de Estatísticas Agropecuárias, Levantamento Sistemático da Produção Agrícola, Agosto/2024.

**FEIJÃO (em grão) 3ª safra**

**Agosto 2024**

GRANDES REGIÕES E UNIDADES DA FEDERAÇÃO	VARIÁVEL	SAFRA 2023	SAFRA 2024		VARIÇÃO (%)		PARTICIPAÇÃO	
			JULHO	AGOSTO	ANUAL	MENSAL	SAFRA 2023	SAFRA 2024
<b>TOTAL</b>	ÁREA I	266 702	277 104	278 711	4.5	0.6	100.0	100.0
	ÁREA II	266 346	276 759	278 366	4.5	0.6	100.0	100.0
	PRODUÇÃO	779 042	788 268	791 106	1.5	0.4	100.0	100.0
	REND. MÉDIO	2 925	2 848	2 842	-2.8	-0.2	--	--
<b>NORTE</b>	ÁREA I	220	15 420	15 420	6909.1	0.0	0.1	5.5
	ÁREA II	220	15 420	15 420	6909.1	0.0	0.1	5.5
	PRODUÇÃO	590	42 853	42 853	7163.2	0.0	0.1	5.4
	REND. MÉDIO	2 682	2 779	2 779	3.6	0.0	--	--
TOCANTINS	ÁREA I	220	15 420	15 420	6909.1	0.0	0.1	5.5
	ÁREA II	220	15 420	15 420	6909.1	0.0	0.1	5.5
	PRODUÇÃO	590	42 853	42 853	7163.2	0.0	0.1	5.4
	REND. MÉDIO	2 682	2 779	2 779	3.6	0.0	--	--
<b>SUDESTE</b>	ÁREA I	116 559	118 521	120 128	3.1	1.4	43.7	43.1
	ÁREA II	116 214	118 176	119 783	3.1	1.4	43.6	43.0
	PRODUÇÃO	348 618	342 035	344 873	-1.1	0.8	44.7	43.6
	REND. MÉDIO	3 000	2 894	2 879	-4.0	-0.5	--	--
MINAS GERAIS	ÁREA I	70 436	70 900	72 507	2.9	2.3	26.4	26.0
	ÁREA II	70 436	70 900	72 507	2.9	2.3	26.4	26.0
	PRODUÇÃO	213 390	201 312	204 150	-4.3	1.4	27.4	25.8
	REND. MÉDIO	3 030	2 839	2 816	-7.1	-0.8	--	--
ESPÍRITO SANTO	ÁREA I	438	467	467	6.6	0.0	0.2	0.2
	ÁREA II	438	467	467	6.6	0.0	0.2	0.2
	PRODUÇÃO	664	692	692	4.2	0.0	0.1	0.1
	REND. MÉDIO	1 516	1 482	1 482	-2.2	0.0	--	--
SÃO PAULO	ÁREA I	45 685	47 154	47 154	3.2	0.0	17.1	16.9
	ÁREA II	45 340	46 809	46 809	3.2	0.0	17.0	16.8
	PRODUÇÃO	134 564	140 031	140 031	4.1	0.0	17.3	17.7
	REND. MÉDIO	2 968	2 992	2 992	0.8	0.0	--	--
<b>SUL</b>	ÁREA I	1 200	1 000	1 000	-16.7	0.0	0.4	0.4
	ÁREA II	1 200	1 000	1 000	-16.7	0.0	0.5	0.4
	PRODUÇÃO	1 600	1 200	1 200	-25.0	0.0	0.2	0.2
	REND. MÉDIO	1 333	1 200	1 200	-10.0	0.0	--	--
PARANÁ	ÁREA I	1 200	1 000	1 000	-16.7	0.0	0.4	0.4
	ÁREA II	1 200	1 000	1 000	-16.7	0.0	0.5	0.4
	PRODUÇÃO	1 600	1 200	1 200	-25.0	0.0	0.2	0.2
	REND. MÉDIO	1 333	1 200	1 200	-10.0	0.0	--	--
<b>CENTRO-OESTE</b>	ÁREA I	148 723	142 163	142 163	-4.4	0.0	55.8	51.0
	ÁREA II	148 712	142 163	142 163	-4.4	0.0	55.8	51.1
	PRODUÇÃO	428 234	402 180	402 180	-6.1	0.0	55.0	50.8
	REND. MÉDIO	2 880	2 829	2 829	-1.8	0.0	--	--
MATO GROSSO DO SUL	ÁREA I	1 469	1 323	1 323	-9.9	0.0	0.6	0.5
	ÁREA II	1 458	1 323	1 323	-9.3	0.0	0.5	0.5
	PRODUÇÃO	3 067	3 034	3 034	-1.1	0.0	0.4	0.4
	REND. MÉDIO	2 104	2 293	2 293	9.0	0.0	--	--

**FEIJÃO (em grão) 3ª safra**

**Agosto 2024**

GRANDES REGIÕES E UNIDADES DA FEDERAÇÃO	VARIÁVEL	SAFRA 2023	SAFRA 2024		VARIÇÃO (%)		PARTICIPAÇÃO	
			JULHO	AGOSTO	ANUAL	MENSAL	SAFRA 2023	SAFRA 2024
MATO GROSSO	ÁREA I	68 559	55 929	55 929	-18.4	0.0	25.7	20.1
	ÁREA II	68 559	55 929	55 929	-18.4	0.0	25.7	20.1
	PRODUÇÃO	185 774	150 654	150 654	-18.9	0.0	23.8	19.0
	REND. MÉDIO	2 710	2 694	2 694	-0.6	0.0	--	--
GOIÁS	ÁREA I	72 695	74 911	74 911	3.0	0.0	27.3	26.9
	ÁREA II	72 695	74 911	74 911	3.0	0.0	27.3	26.9
	PRODUÇÃO	219 593	215 492	215 492	-1.9	0.0	28.2	27.2
	REND. MÉDIO	3 021	2 877	2 877	-4.8	0.0	--	--
DISTRITO FEDERAL	ÁREA I	6 000	10 000	10 000	66.7	0.0	2.2	3.6
	ÁREA II	6 000	10 000	10 000	66.7	0.0	2.3	3.6
	PRODUÇÃO	19 800	33 000	33 000	66.7	0.0	2.5	4.2
	REND. MÉDIO	3 300	3 300	3 300	0.0	0.0	--	--

Nota - Área (ha), Produção (t) e Rendimento Médio (kg/ha).

Para as Unidades da Federação que, por força do calendário agrícola, ainda não dispõem das estimativas iniciais, os dados correspondem a uma projeção obtida a partir das informações de anos anteriores.

ÁREA I é a área plantada.

ÁREA II é a área colhida ou a ser colhida.

Fonte: IBGE, Diretoria de Pesquisas, Coordenação de Estatísticas Agropecuárias, Levantamento Sistemático da Produção Agrícola, Agosto/2024.

FUMO (em folhas)

Agosto 2024

GRANDES REGIÕES E UNIDADES DA FEDERAÇÃO	VARIÁVEL	SAFRA 2023	SAFRA 2024		VARIÇÃO (%)		PARTICIPAÇÃO	
			JULHO	AGOSTO	ANUAL	MENSAL	SAFRA 2023	SAFRA 2024
<b>TOTAL</b>	ÁREA I	324 737	332 154	332 880	2.5	0.2	100.0	100.0
	ÁREA II	324 407	332 052	332 773	2.6	0.2	100.0	100.0
	PRODUÇÃO	694 895	630 686	632 072	-9.0	0.2	100.0	100.0
	REND. MÉDIO	2 142	1 899	1 899	-11.3	0.0	--	--
<b>NORTE</b>	ÁREA I	156	56	56	-64.1	0.0	0.0	0.0
	ÁREA II	156	56	56	-64.1	0.0	0.0	0.0
	PRODUÇÃO	134	53	53	-60.4	0.0	0.0	0.0
	REND. MÉDIO	859	946	946	10.1	0.0	--	--
ACRE	ÁREA I	141	41	41	-70.9	0.0	0.0	0.0
	ÁREA II	141	41	41	-70.9	0.0	0.0	0.0
	PRODUÇÃO	122	41	41	-66.4	0.0	0.0	0.0
	REND. MÉDIO	865	1 000	1 000	15.6	0.0	--	--
PARÁ	ÁREA I	15	15	15	0.0	0.0	0.0	0.0
	ÁREA II	15	15	15	0.0	0.0	0.0	0.0
	PRODUÇÃO	12	12	12	0.0	0.0	0.0	0.0
	REND. MÉDIO	800	800	800	0.0	0.0	--	--
<b>NORDESTE</b>	ÁREA I	18 436	19 037	19 037	3.3	0.0	5.7	5.7
	ÁREA II	18 436	19 037	19 037	3.3	0.0	5.7	5.7
	PRODUÇÃO	25 455	28 174	28 174	10.7	0.0	3.7	4.5
	REND. MÉDIO	1 381	1 480	1 480	7.2	0.0	--	--
CEARÁ	ÁREA I	66	67	67	1.5	0.0	0.0	0.0
	ÁREA II	66	67	67	1.5	0.0	0.0	0.0
	PRODUÇÃO	45	51	51	13.3	0.0	0.0	0.0
	REND. MÉDIO	682	761	761	11.6	0.0	--	--
PERNAMBUCO	ÁREA I	-	0	0	0.0	0.0	-	-
	ÁREA II	-	0	0	0.0	0.0	-	-
	PRODUÇÃO	-	0	0	0.0	0.0	-	-
	REND. MÉDIO	-	nan	nan	0.0	nan	--	--
ALAGOAS	ÁREA I	10 520	11 120	11 120	5.7	0.0	3.2	3.3
	ÁREA II	10 520	11 120	11 120	5.7	0.0	3.2	3.3
	PRODUÇÃO	15 527	17 722	17 722	14.1	0.0	2.2	2.8
	REND. MÉDIO	1 476	1 594	1 594	8.0	0.0	--	--
BAHIA	ÁREA I	7 850	7 850	7 850	0.0	0.0	2.4	2.4
	ÁREA II	7 850	7 850	7 850	0.0	0.0	2.4	2.4
	PRODUÇÃO	9 883	10 401	10 401	5.2	0.0	1.4	1.6
	REND. MÉDIO	1 259	1 325	1 325	5.2	0.0	--	--
<b>SUDESTE</b>	ÁREA I	13	13	13	0.0	0.0	0.0	0.0
	ÁREA II	13	13	13	0.0	0.0	0.0	0.0
	PRODUÇÃO	9	9	9	0.0	0.0	0.0	0.0
	REND. MÉDIO	692	692	692	0.0	0.0	--	--
SÃO PAULO	ÁREA I	13	13	13	0.0	0.0	0.0	0.0
	ÁREA II	13	13	13	0.0	0.0	0.0	0.0
	PRODUÇÃO	9	9	9	0.0	0.0	0.0	0.0
	REND. MÉDIO	692	692	692	0.0	0.0	--	--
<b>SUL</b>	ÁREA I	306 132	313 048	313 774	2.5	0.2	94.3	94.3
	ÁREA II	305 802	312 946	313 667	2.6	0.2	94.3	94.3
	PRODUÇÃO	669 297	602 450	603 836	-9.8	0.2	96.3	95.5
	REND. MÉDIO	2 189	1 925	1 925	-12.1	0.0	--	--

*FUMO (em folhas)*

*Agosto 2024*

GRANDES REGIÕES E UNIDADES DA FEDERAÇÃO	VARIÁVEL	SAFRA 2023	SAFRA 2024		VARIÇÃO (%)		PARTICIPAÇÃO	
			JULHO	AGOSTO	ANUAL	MENSAL	SAFRA 2023	SAFRA 2024
PARANÁ	ÁREA I	71 966	74 600	74 600	3.7	0.0	22.2	22.4
	ÁREA II	71 966	74 600	74 600	3.7	0.0	22.2	22.4
	PRODUÇÃO	172 000	148 400	148 400	-13.7	0.0	24.8	23.5
	REND. MÉDIO	2 390	1 989	1 989	-16.8	0.0	--	--
SANTA CATARINA	ÁREA I	86 342	86 546	87 272	1.1	0.8	26.6	26.2
	ÁREA II	86 012	86 523	87 244	1.4	0.8	26.5	26.2
	PRODUÇÃO	198 823	164 407	165 793	-16.6	0.8	28.6	26.2
	REND. MÉDIO	2 312	1 900	1 900	-17.8	0.0	--	--
RIO GRANDE DO SUL	ÁREA I	147 824	151 902	151 902	2.8	0.0	45.5	45.6
	ÁREA II	147 824	151 823	151 823	2.7	0.0	45.6	45.6
	PRODUÇÃO	298 474	289 643	289 643	-3.0	0.0	43.0	45.8
	REND. MÉDIO	2 019	1 908	1 908	-5.5	0.0	--	--

Nota - Área (ha), Produção (t) e Rendimento Médio (kg/ha).

Para as Unidades da Federação que, por força do calendário agrícola, ainda não dispõem das estimativas iniciais, os dados correspondem a uma projeção obtida a partir das informações de anos anteriores.

ÁREA I é a área plantada.

ÁREA II é a área colhida ou a ser colhida.

Fonte: IBGE, Diretoria de Pesquisas, Coordenação de Estatísticas Agropecuárias, Levantamento Sistemático da Produção Agrícola, Agosto/2024.

**LARANJA**

*Agosto 2024*

GRANDES REGIÕES E UNIDADES DA FEDERAÇÃO	VARIÁVEL	SAFRA 2023	SAFRA 2024		VARIÇÃO (%)		PARTICIPAÇÃO	
			JULHO	AGOSTO	ANUAL	MENSAL	SAFRA 2023	SAFRA 2024
<b>TOTAL</b>	ÁREA I	585 448	583 887	584 032	-0.2	0.0	100.0	100.0
	ÁREA II	574 156	573 045	573 202	-0.2	0.0	100.0	100.0
	PRODUÇÃO	15 482 662	15 103 328	15 108 094	-2.4	0.0	100.0	100.0
	REND. MÉDIO	26 966	26 356	26 357	-2.3	0.0	--	--
<b>NORTE</b>	ÁREA I	20 471	18 708	18 684	-8.7	-0.1	3.5	3.2
	ÁREA II	20 368	18 664	18 652	-8.4	-0.1	3.5	3.3
	PRODUÇÃO	340 525	310 706	313 078	-8.1	0.8	2.2	2.1
	REND. MÉDIO	16 719	16 647	16 785	0.4	0.8	--	--
RONDÔNIA	ÁREA I	92	-	-	-100.0	-	0.0	-
	ÁREA II	92	-	-	-100.0	-	0.0	-
	PRODUÇÃO	1 160	-	-	-100.0	-	0.0	-
	REND. MÉDIO	12 609	-	-	-100.0	-	--	--
ACRE	ÁREA I	412	410	410	-0.5	0.0	0.1	0.1
	ÁREA II	387	390	390	0.8	0.0	0.1	0.1
	PRODUÇÃO	5 337	5 368	5 368	0.6	0.0	0.0	0.0
	REND. MÉDIO	13 791	13 764	13 764	-0.2	0.0	--	--
AMAZONAS	ÁREA I	2 800	1 180	1 180	-57.9	0.0	0.5	0.2
	ÁREA II	2 800	1 176	1 176	-58.0	0.0	0.5	0.2
	PRODUÇÃO	50 400	23 111	22 149	-56.1	-4.2	0.3	0.1
	REND. MÉDIO	18 000	19 652	18 834	4.6	-4.2	--	--
RORAIMA	ÁREA I	1 435	1 435	1 423	-0.8	-0.8	0.2	0.2
	ÁREA II	1 435	1 435	1 423	-0.8	-0.8	0.2	0.2
	PRODUÇÃO	22 331	16 959	20 309	-9.1	19.8	0.1	0.1
	REND. MÉDIO	15 562	11 818	14 272	-8.3	20.8	--	--
PARÁ	ÁREA I	15 062	15 115	15 115	0.4	0.0	2.6	2.6
	ÁREA II	15 062	15 115	15 115	0.4	0.0	2.6	2.6
	PRODUÇÃO	256 935	261 285	261 285	1.7	0.0	1.7	1.7
	REND. MÉDIO	17 058	17 286	17 286	1.3	0.0	--	--
AMAPÁ	ÁREA I	582	495	483	-17.0	-2.4	0.1	0.1
	ÁREA II	509	479	479	-5.9	0.0	0.1	0.1
	PRODUÇÃO	3 316	3 155	3 139	-5.3	-0.5	0.0	0.0
	REND. MÉDIO	6 515	6 587	6 553	0.6	-0.5	--	--
TOCANTINS	ÁREA I	88	73	73	-17.0	0.0	0.0	0.0
	ÁREA II	83	69	69	-16.9	0.0	0.0	0.0
	PRODUÇÃO	1 046	828	828	-20.8	0.0	0.0	0.0
	REND. MÉDIO	12 602	12 000	12 000	-4.8	0.0	--	--
<b>NORDESTE</b>	ÁREA I	100 340	99 496	99 665	-0.7	0.2	17.1	17.1
	ÁREA II	91 868	91 107	91 276	-0.6	0.2	16.0	15.9
	PRODUÇÃO	1 131 685	1 110 224	1 112 785	-1.7	0.2	7.3	7.4
	REND. MÉDIO	12 319	12 186	12 191	-1.0	0.0	--	--
MARANHÃO	ÁREA I	73	55	55	-24.7	0.0	0.0	0.0
	ÁREA II	73	55	55	-24.7	0.0	0.0	0.0
	PRODUÇÃO	348	269	269	-22.7	0.0	0.0	0.0
	REND. MÉDIO	4 767	4 891	4 891	2.6	0.0	--	--
PIAUI	ÁREA I	180	147	147	-18.3	0.0	0.0	0.0
	ÁREA II	180	147	147	-18.3	0.0	0.0	0.0
	PRODUÇÃO	1 607	1 320	1 317	-18.0	-0.2	0.0	0.0
	REND. MÉDIO	8 928	8 980	8 959	0.3	-0.2	--	--

**LARANJA**

**Agosto 2024**

GRANDES REGIÕES E UNIDADES DA FEDERAÇÃO	VARIÁVEL	SAFRA 2023	SAFRA 2024		VARIÇÃO (%)		PARTICIPAÇÃO	
			JULHO	AGOSTO	ANUAL	MENSAL	SAFRA 2023	SAFRA 2024
CEARÁ	ÁREA I	944	959	951	0.7	-0.8	0.2	0.2
	ÁREA II	944	959	951	0.7	-0.8	0.2	0.2
	PRODUÇÃO	8 155	7 410	8 821	8.2	19.0	0.1	0.1
	REND. MÉDIO	8 639	7 727	9 275	7.4	20.0	--	--
RIO GRANDE DO NORTE	ÁREA I	30	10	27	-10.0	170.0	0.0	0.0
	ÁREA II	30	10	27	-10.0	170.0	0.0	0.0
	PRODUÇÃO	284	100	100	-64.8	0.0	0.0	0.0
	REND. MÉDIO	9 467	10 000	3 704	-60.9	-63.0	--	--
PARAÍBA	ÁREA I	751	660	660	-12.1	0.0	0.1	0.1
	ÁREA II	751	660	660	-12.1	0.0	0.1	0.1
	PRODUÇÃO	5 140	4 726	4 726	-8.1	0.0	0.0	0.0
	REND. MÉDIO	6 844	7 161	7 161	4.6	0.0	--	--
PERNAMBUCO	ÁREA I	797	659	819	2.8	24.3	0.1	0.1
	ÁREA II	717	649	809	12.8	24.7	0.1	0.1
	PRODUÇÃO	7 274	4 318	5 471	-24.8	26.7	0.0	0.0
	REND. MÉDIO	10 145	6 653	6 763	-33.3	1.7	--	--
ALAGOAS	ÁREA I	8 244	7 672	7 672	-6.9	0.0	1.4	1.3
	ÁREA II	8 231	7 672	7 672	-6.8	0.0	1.4	1.3
	PRODUÇÃO	92 649	85 665	85 665	-7.5	0.0	0.6	0.6
	REND. MÉDIO	11 256	11 166	11 166	-0.8	0.0	--	--
SERGIPE	ÁREA I	31 821	31 834	31 834	0.0	0.0	5.4	5.5
	ÁREA II	30 942	30 955	30 955	0.0	0.0	5.4	5.4
	PRODUÇÃO	381 946	378 462	378 462	-0.9	0.0	2.5	2.5
	REND. MÉDIO	12 344	12 226	12 226	-1.0	0.0	--	--
BAHIA	ÁREA I	57 500	57 500	57 500	0.0	0.0	9.8	9.8
	ÁREA II	50 000	50 000	50 000	0.0	0.0	8.7	8.7
	PRODUÇÃO	634 282	627 954	627 954	-1.0	0.0	4.1	4.2
	REND. MÉDIO	12 686	12 559	12 559	-1.0	0.0	--	--
SUDESTE	ÁREA I	408 914	409 134	409 134	0.1	0.0	69.8	70.1
	ÁREA II	408 118	409 038	409 038	0.2	0.0	71.1	71.4
	PRODUÇÃO	12 647 546	12 365 737	12 365 742	-2.2	0.0	81.7	81.8
	REND. MÉDIO	30 990	30 231	30 231	-2.4	0.0	--	--
MINAS GERAIS	ÁREA I	40 056	41 397	41 397	3.3	0.0	6.8	7.1
	ÁREA II	40 056	41 397	41 397	3.3	0.0	7.0	7.2
	PRODUÇÃO	1 126 854	842 472	842 472	-25.2	0.0	7.3	5.6
	REND. MÉDIO	28 132	20 351	20 351	-27.7	0.0	--	--
ESPÍRITO SANTO	ÁREA I	1 803	1 715	1 715	-4.9	0.0	0.3	0.3
	ÁREA II	1 803	1 715	1 715	-4.9	0.0	0.3	0.3
	PRODUÇÃO	24 245	21 507	21 507	-11.3	0.0	0.2	0.1
	REND. MÉDIO	13 447	12 541	12 541	-6.7	0.0	--	--
RIO DE JANEIRO	ÁREA I	4 660	4 327	4 327	-7.1	0.0	0.8	0.7
	ÁREA II	4 660	4 327	4 327	-7.1	0.0	0.8	0.8
	PRODUÇÃO	62 936	68 247	68 252	8.4	0.0	0.4	0.5
	REND. MÉDIO	13 506	15 772	15 774	16.8	0.0	--	--
SÃO PAULO	ÁREA I	362 395	361 695	361 695	-0.2	0.0	61.9	61.9
	ÁREA II	361 599	361 599	361 599	0.0	0.0	63.0	63.1
	PRODUÇÃO	11 433 511	11 433 511	11 433 511	0.0	0.0	73.8	75.7
	REND. MÉDIO	31 619	31 619	31 619	0.0	0.0	--	--



**LARANJA**

*Agosto 2024*

GRANDES REGIÕES E UNIDADES DA FEDERAÇÃO	VARIÁVEL	SAFRA 2023	SAFRA 2024		VARIAÇÃO (%)		PARTICIPAÇÃO	
			JULHO	AGOSTO	ANUAL	MENSAL	SAFRA 2023	SAFRA 2024
SUL	ÁREA I	46 416	46 531	46 531	0.2	0.0	7.9	8.0
	ÁREA II	44 495	44 218	44 218	-0.6	0.0	7.7	7.7
	PRODUÇÃO	1 149 512	1 119 369	1 119 197	-2.6	-0.0	7.4	7.4
	REND. MÉDIO	25 835	25 315	25 311	-2.0	-0.0	--	--
PARANÁ	ÁREA I	22 500	22 500	22 500	0.0	0.0	3.8	3.9
	ÁREA II	22 500	22 500	22 500	0.0	0.0	3.9	3.9
	PRODUÇÃO	804 533	803 250	803 250	-0.2	0.0	5.2	5.3
	REND. MÉDIO	35 757	35 700	35 700	-0.2	0.0	--	--
SANTA CATARINA	ÁREA I	1 716	1 665	1 665	-3.0	0.0	0.3	0.3
	ÁREA II	1 686	1 665	1 665	-1.2	0.0	0.3	0.3
	PRODUÇÃO	28 466	26 737	26 565	-6.7	-0.6	0.2	0.2
	REND. MÉDIO	16 884	16 058	15 955	-5.5	-0.6	--	--
RIO GRANDE DO SUL	ÁREA I	22 200	22 366	22 366	0.7	0.0	3.8	3.8
	ÁREA II	20 309	20 053	20 053	-1.3	0.0	3.5	3.5
	PRODUÇÃO	316 513	289 382	289 382	-8.6	0.0	2.0	1.9
	REND. MÉDIO	15 585	14 431	14 431	-7.4	0.0	--	--
CENTRO-OESTE	ÁREA I	9 307	10 018	10 018	7.6	0.0	1.6	1.7
	ÁREA II	9 307	10 018	10 018	7.6	0.0	1.6	1.7
	PRODUÇÃO	213 394	197 292	197 292	-7.5	0.0	1.4	1.3
	REND. MÉDIO	22 928	19 694	19 694	-14.1	0.0	--	--
MATO GROSSO DO SUL	ÁREA I	1 536	1 497	1 497	-2.5	0.0	0.3	0.3
	ÁREA II	1 536	1 497	1 497	-2.5	0.0	0.3	0.3
	PRODUÇÃO	35 068	34 836	34 836	-0.7	0.0	0.2	0.2
	REND. MÉDIO	22 831	23 271	23 271	1.9	0.0	--	--
MATO GROSSO	ÁREA I	455	439	439	-3.5	0.0	0.1	0.1
	ÁREA II	455	439	439	-3.5	0.0	0.1	0.1
	PRODUÇÃO	4 337	5 369	5 369	23.8	0.0	0.0	0.0
	REND. MÉDIO	9 532	12 230	12 230	28.3	0.0	--	--
GOIÁS	ÁREA I	7 266	8 032	8 032	10.5	0.0	1.2	1.4
	ÁREA II	7 266	8 032	8 032	10.5	0.0	1.3	1.4
	PRODUÇÃO	172 978	156 076	156 076	-9.8	0.0	1.1	1.0
	REND. MÉDIO	23 806	19 432	19 432	-18.4	0.0	--	--
DISTRITO FEDERAL	ÁREA I	50	50	50	0.0	0.0	0.0	0.0
	ÁREA II	50	50	50	0.0	0.0	0.0	0.0
	PRODUÇÃO	1 011	1 011	1 011	0.0	0.0	0.0	0.0
	REND. MÉDIO	20 220	20 220	20 220	0.0	0.0	--	--

Nota - Área (ha), Produção (t) e Rendimento Médio (kg/ha).

Para as Unidades da Federação que, por força do calendário agrícola, ainda não dispõem das estimativas iniciais, os dados correspondem a uma projeção obtida a partir das informações de anos anteriores.

ÁREA I é a área plantada.

ÁREA II é a área colhida ou a ser colhida.

Fonte: IBGE, Diretoria de Pesquisas, Coordenação de Estatísticas Agropecuárias, Levantamento Sistemático da Produção Agrícola, Agosto/2024.

**MANDIOCA**

**Agosto 2024**

GRANDES REGIÕES E UNIDADES DA FEDERAÇÃO	VARIÁVEL	SAFRA 2023	SAFRA 2024		VARIACÃO (%)		PARTICIPACÃO	
			JULHO	AGOSTO	ANUAL	MENSAL	SAFRA 2023	SAFRA 2024
<b>TOTAL</b>	ÁREA I	1 272 041	1 260 864	1 260 733	-0.9	-0.0	100.0	100.0
	ÁREA II	1 236 053	1 224 101	1 222 346	-1.1	-0.1	100.0	100.0
	PRODUÇÃO	19 133 751	19 040 737	18 977 536	-0.8	-0.3	100.0	100.0
	REND. MÉDIO	15 480	15 555	15 526	0.3	-0.2	--	--
<b>NORTE</b>	ÁREA I	435 094	408 854	408 857	-6.0	0.0	34.2	32.4
	ÁREA II	432 052	403 591	402 691	-6.8	-0.2	35.0	32.9
	PRODUÇÃO	6 347 673	6 077 318	6 004 070	-5.4	-1.2	33.2	31.6
	REND. MÉDIO	14 692	15 058	14 910	1.5	-1.0	--	--
RONDÔNIA	ÁREA I	17 952	20 021	20 021	11.5	0.0	1.4	1.6
	ÁREA II	17 876	20 014	20 014	12.0	0.0	1.4	1.6
	PRODUÇÃO	375 533	411 796	411 796	9.7	0.0	2.0	2.2
	REND. MÉDIO	21 008	20 575	20 575	-2.1	0.0	--	--
ACRE	ÁREA I	21 945	21 945	21 945	0.0	0.0	1.7	1.7
	ÁREA II	21 485	20 400	20 400	-5.1	0.0	1.7	1.7
	PRODUÇÃO	497 670	469 755	469 755	-5.6	0.0	2.6	2.5
	REND. MÉDIO	23 164	23 027	23 027	-0.6	0.0	--	--
AMAZONAS	ÁREA I	87 000	66 630	67 005	-23.0	0.6	6.8	5.3
	ÁREA II	87 000	64 487	64 992	-25.3	0.8	7.0	5.3
	PRODUÇÃO	974 000	664 913	671 383	-31.1	1.0	5.1	3.5
	REND. MÉDIO	11 195	10 311	10 330	-7.7	0.2	--	--
RORAIMA	ÁREA I	5 970	5 970	5 550	-7.0	-7.0	0.5	0.4
	ÁREA II	5 970	5 970	5 550	-7.0	-7.0	0.5	0.5
	PRODUÇÃO	74 340	133 907	71 478	-3.8	-46.6	0.4	0.4
	REND. MÉDIO	12 452	22 430	12 879	3.4	-42.6	--	--
PARÁ	ÁREA I	275 532	270 230	270 230	-1.9	0.0	21.7	21.4
	ÁREA II	274 262	269 650	269 650	-1.7	0.0	22.2	22.1
	PRODUÇÃO	4 066 187	4 064 458	4 064 458	-0.0	0.0	21.3	21.4
	REND. MÉDIO	14 826	15 073	15 073	1.7	0.0	--	--
AMAPÁ	ÁREA I	10 206	9 150	9 150	-10.3	0.0	0.8	0.7
	ÁREA II	9 007	8 489	7 468	-17.1	-12.0	0.7	0.6
	PRODUÇÃO	95 110	87 962	69 908	-26.5	-20.5	0.5	0.4
	REND. MÉDIO	10 560	10 362	9 361	-11.4	-9.7	--	--
TOCANTINS	ÁREA I	16 489	14 908	14 956	-9.3	0.3	1.3	1.2
	ÁREA II	16 452	14 581	14 617	-11.2	0.2	1.3	1.2
	PRODUÇÃO	264 833	244 527	245 292	-7.4	0.3	1.4	1.3
	REND. MÉDIO	16 097	16 770	16 781	4.2	0.1	--	--
<b>NORDESTE</b>	ÁREA I	425 553	443 854	443 831	4.3	-0.0	33.5	35.2
	ÁREA II	403 763	423 208	422 760	4.7	-0.1	32.7	34.6
	PRODUÇÃO	4 174 843	4 342 639	4 352 426	4.3	0.2	21.8	22.9
	REND. MÉDIO	10 340	10 261	10 295	-0.4	0.3	--	--
MARANHÃO	ÁREA I	49 976	50 657	50 609	1.3	-0.1	3.9	4.0
	ÁREA II	49 976	50 657	50 609	1.3	-0.1	4.0	4.1
	PRODUÇÃO	398 418	401 634	401 508	0.8	-0.0	2.1	2.1
	REND. MÉDIO	7 972	7 928	7 934	-0.5	0.1	--	--
PIAUI	ÁREA I	44 991	46 152	46 224	2.7	0.2	3.5	3.7
	ÁREA II	44 991	46 152	45 781	1.8	-0.8	3.6	3.7
	PRODUÇÃO	489 577	513 310	503 865	2.9	-1.8	2.6	2.7
	REND. MÉDIO	10 882	11 122	11 006	1.1	-1.0	--	--

**MANDIOCA**

**Agosto 2024**

GRANDES REGIÕES E UNIDADES DA FEDERAÇÃO	VARIÁVEL	SAFRA 2023	SAFRA 2024		VARIÇÃO (%)		PARTICIPAÇÃO	
			JULHO	AGOSTO	ANUAL	MENSAL	SAFRA 2023	SAFRA 2024
CEARÁ	ÁREA I	67 104	74 444	74 429	10.9	-0.0	5.3	5.9
	ÁREA II	67 104	74 444	74 429	10.9	-0.0	5.4	6.1
	PRODUÇÃO	727 825	770 540	803 438	10.4	4.3	3.8	4.2
	REND. MÉDIO	10 846	10 351	10 795	-0.5	4.3	--	--
RIO GRANDE DO NORTE	ÁREA I	22 920	26 476	26 471	15.5	-0.0	1.8	2.1
	ÁREA II	22 508	25 827	25 822	14.7	-0.0	1.8	2.1
	PRODUÇÃO	237 452	288 402	275 596	16.1	-4.4	1.2	1.5
	REND. MÉDIO	10 550	11 167	10 673	1.2	-4.4	--	--
PARAÍBA	ÁREA I	15 208	15 666	15 666	3.0	0.0	1.2	1.2
	ÁREA II	15 199	15 666	15 666	3.1	0.0	1.2	1.3
	PRODUÇÃO	155 830	161 411	161 411	3.6	0.0	0.8	0.9
	REND. MÉDIO	10 253	10 303	10 303	0.5	0.0	--	--
PERNAMBUCO	ÁREA I	47 948	53 617	53 590	11.8	-0.1	3.8	4.3
	ÁREA II	46 522	53 060	53 051	14.0	-0.0	3.8	4.3
	PRODUÇÃO	515 925	592 638	591 904	14.7	-0.1	2.7	3.1
	REND. MÉDIO	11 090	11 169	11 157	0.6	-0.1	--	--
ALAGOAS	ÁREA I	35 678	37 892	37 892	6.2	0.0	2.8	3.0
	ÁREA II	35 289	37 892	37 892	7.4	0.0	2.9	3.1
	PRODUÇÃO	532 352	538 323	538 323	1.1	0.0	2.8	2.8
	REND. MÉDIO	15 085	14 207	14 207	-5.8	0.0	--	--
SERGIPE	ÁREA I	18 728	15 950	15 950	-14.8	0.0	1.5	1.3
	ÁREA II	13 174	10 510	10 510	-20.2	0.0	1.1	0.9
	PRODUÇÃO	179 122	151 094	151 094	-15.6	0.0	0.9	0.8
	REND. MÉDIO	13 597	14 376	14 376	5.7	0.0	--	--
BAHIA	ÁREA I	123 000	123 000	123 000	0.0	0.0	9.7	9.8
	ÁREA II	109 000	109 000	109 000	0.0	0.0	8.8	8.9
	PRODUÇÃO	938 342	925 287	925 287	-1.4	0.0	4.9	4.9
	REND. MÉDIO	8 609	8 489	8 489	-1.4	0.0	--	--
SUDESTE	ÁREA I	122 178	118 927	118 927	-2.7	0.0	9.6	9.4
	ÁREA II	120 322	118 790	118 790	-1.3	0.0	9.7	9.7
	PRODUÇÃO	2 485 777	2 228 308	2 228 312	-10.4	0.0	13.0	11.7
	REND. MÉDIO	20 659	18 758	18 758	-9.2	0.0	--	--
MINAS GERAIS	ÁREA I	39 536	39 039	39 039	-1.3	0.0	3.1	3.1
	ÁREA II	39 536	39 039	39 039	-1.3	0.0	3.2	3.2
	PRODUÇÃO	572 565	550 484	550 484	-3.9	0.0	3.0	2.9
	REND. MÉDIO	14 482	14 101	14 101	-2.6	0.0	--	--
ESPÍRITO SANTO	ÁREA I	7 705	7 535	7 535	-2.2	0.0	0.6	0.6
	ÁREA II	7 705	7 535	7 535	-2.2	0.0	0.6	0.6
	PRODUÇÃO	130 700	127 455	127 455	-2.5	0.0	0.7	0.7
	REND. MÉDIO	16 963	16 915	16 915	-0.3	0.0	--	--
RIO DE JANEIRO	ÁREA I	13 521	11 433	11 433	-15.4	0.0	1.1	0.9
	ÁREA II	11 765	11 428	11 428	-2.9	0.0	1.0	0.9
	PRODUÇÃO	190 304	165 807	165 811	-12.9	0.0	1.0	0.9
	REND. MÉDIO	16 175	14 509	14 509	-10.3	0.0	--	--
SÃO PAULO	ÁREA I	61 416	60 920	60 920	-0.8	0.0	4.8	4.8
	ÁREA II	61 316	60 788	60 788	-0.9	0.0	5.0	5.0
	PRODUÇÃO	1 592 208	1 384 562	1 384 562	-13.0	0.0	8.3	7.3
	REND. MÉDIO	25 967	22 777	22 777	-12.3	0.0	--	--

**MANDIOCA**

**Agosto 2024**

GRANDES REGIÕES E UNIDADES DA FEDERAÇÃO	VARIÁVEL	SAFRA 2023	SAFRA 2024		VARIÇÃO (%)		PARTICIPAÇÃO	
			JULHO	AGOSTO	ANUAL	MENSAL	SAFRA 2023	SAFRA 2024
SUL	ÁREA I	206 040	205 853	205 742	-0.1	-0.1	16.2	16.3
	ÁREA II	196 811	195 175	194 768	-1.0	-0.2	15.9	15.9
	PRODUÇÃO	4 493 678	4 685 281	4 685 537	4.3	0.0	23.5	24.7
	REND. MÉDIO	22 832	24 006	24 057	5.4	0.2	--	--
PARANÁ	ÁREA I	138 500	139 700	139 600	0.8	-0.1	10.9	11.1
	ÁREA II	138 500	139 700	139 600	0.8	-0.1	11.2	11.4
	PRODUÇÃO	3 483 300	3 738 700	3 752 800	7.7	0.4	18.2	19.8
	REND. MÉDIO	25 150	26 762	26 883	6.9	0.5	--	--
SANTA CATARINA	ÁREA I	14 652	14 680	14 669	0.1	-0.1	1.2	1.2
	ÁREA II	14 634	14 528	14 221	-2.8	-2.1	1.2	1.2
	PRODUÇÃO	303 577	292 103	278 259	-8.3	-4.7	1.6	1.5
	REND. MÉDIO	20 745	20 106	19 567	-5.7	-2.7	--	--
RIO GRANDE DO SUL	ÁREA I	52 888	51 473	51 473	-2.7	0.0	4.2	4.1
	ÁREA II	43 677	40 947	40 947	-6.3	0.0	3.5	3.3
	PRODUÇÃO	706 801	654 478	654 478	-7.4	0.0	3.7	3.4
	REND. MÉDIO	16 182	15 984	15 984	-1.2	0.0	--	--
CENTRO-OESTE	ÁREA I	83 176	83 376	83 376	0.2	0.0	6.5	6.6
	ÁREA II	83 105	83 337	83 337	0.3	0.0	6.7	6.8
	PRODUÇÃO	1 631 780	1 707 191	1 707 191	4.6	0.0	8.5	9.0
	REND. MÉDIO	19 635	20 485	20 485	4.3	0.0	--	--
MATO GROSSO DO SUL	ÁREA I	52 083	55 094	55 094	5.8	0.0	4.1	4.4
	ÁREA II	52 064	55 069	55 069	5.8	0.0	4.2	4.5
	PRODUÇÃO	1 157 134	1 275 269	1 275 269	10.2	0.0	6.0	6.7
	REND. MÉDIO	22 225	23 158	23 158	4.2	0.0	--	--
MATO GROSSO	ÁREA I	17 973	14 645	14 645	-18.5	0.0	1.4	1.2
	ÁREA II	17 921	14 631	14 631	-18.4	0.0	1.4	1.2
	PRODUÇÃO	266 563	212 492	212 492	-20.3	0.0	1.4	1.1
	REND. MÉDIO	14 874	14 523	14 523	-2.4	0.0	--	--
GOIÁS	ÁREA I	11 870	12 387	12 387	4.4	0.0	0.9	1.0
	ÁREA II	11 870	12 387	12 387	4.4	0.0	1.0	1.0
	PRODUÇÃO	188 400	199 794	199 794	6.0	0.0	1.0	1.1
	REND. MÉDIO	15 872	16 129	16 129	1.6	0.0	--	--
DISTRITO FEDERAL	ÁREA I	1 250	1 250	1 250	0.0	0.0	0.1	0.1
	ÁREA II	1 250	1 250	1 250	0.0	0.0	0.1	0.1
	PRODUÇÃO	19 683	19 636	19 636	-0.2	0.0	0.1	0.1
	REND. MÉDIO	15 746	15 709	15 709	-0.2	0.0	--	--

Nota - Área (ha), Produção (t) e Rendimento Médio (kg/ha).

Para as Unidades da Federação que, por força do calendário agrícola, ainda não dispõem das estimativas iniciais, os dados correspondem a uma projeção obtida a partir das informações de anos anteriores.

ÁREA I é a área plantada.

ÁREA II é a área colhida ou a ser colhida.

Fonte: IBGE, Diretoria de Pesquisas, Coordenação de Estatísticas Agropecuárias, Levantamento Sistemático da Produção Agrícola, Agosto/2024.

**MILHO (em grão) - TOTAL**

**Agosto 2024**

GRANDES REGIÕES E UNIDADES DA FEDERAÇÃO	VARIÁVEL	SAFRA 2023	SAFRA 2024		VARIÇÃO (%)		PARTICIPAÇÃO	
			JULHO	AGOSTO	ANUAL	MENSAL	SAFRA 2023	SAFRA 2024
<b>TOTAL</b>	ÁREA I	22 290 452	21 516 927	21 512 286	-3.5	-0.0	100.0	100.0
	ÁREA II	22 104 334	21 392 279	21 381 430	-3.3	-0.1	100.0	100.0
	PRODUÇÃO	131 085 011	117 564 981	116 645 568	-11.0	-0.8	100.0	100.0
	REND. MÉDIO	5 930	5 496	5 455	-8.0	-0.7	--	--
<b>NORTE</b>	ÁREA I	1 274 174	1 493 526	1 474 409	15.7	-1.3	5.7	6.9
	ÁREA II	1 273 901	1 492 362	1 472 888	15.6	-1.3	5.8	6.9
	PRODUÇÃO	5 491 583	6 382 085	6 303 448	14.8	-1.2	4.2	5.4
	REND. MÉDIO	4 311	4 276	4 280	-0.7	0.1	--	--
RONDÔNIA	ÁREA I	356 552	376 925	376 925	5.7	0.0	1.6	1.8
	ÁREA II	356 373	375 847	375 847	5.5	0.0	1.6	1.8
	PRODUÇÃO	1 704 245	1 673 543	1 673 543	-1.8	0.0	1.3	1.4
	REND. MÉDIO	4 782	4 453	4 453	-6.9	0.0	--	--
ACRE	ÁREA I	40 831	38 615	37 915	-7.1	-1.8	0.2	0.2
	ÁREA II	40 831	38 615	37 915	-7.1	-1.8	0.2	0.2
	PRODUÇÃO	139 308	126 012	122 632	-12.0	-2.7	0.1	0.1
	REND. MÉDIO	3 412	3 263	3 234	-5.2	-0.9	--	--
AMAZONAS	ÁREA I	3 450	2 931	2 931	-15.0	0.0	0.0	0.0
	ÁREA II	3 450	2 856	2 901	-15.9	1.6	0.0	0.0
	PRODUÇÃO	8 280	6 548	6 600	-20.3	0.8	0.0	0.0
	REND. MÉDIO	2 400	2 293	2 275	-5.2	-0.8	--	--
RORAIMA	ÁREA I	15 520	15 520	17 200	10.8	10.8	0.1	0.1
	ÁREA II	15 520	15 520	17 200	10.8	10.8	0.1	0.1
	PRODUÇÃO	97 390	80 704	89 440	-8.2	10.8	0.1	0.1
	REND. MÉDIO	6 275	5 200	5 200	-17.1	0.0	--	--
PARÁ	ÁREA I	440 965	561 881	561 881	27.4	0.0	2.0	2.6
	ÁREA II	440 965	561 881	561 881	27.4	0.0	2.0	2.6
	PRODUÇÃO	1 569 821	2 176 446	2 176 446	38.6	0.0	1.2	1.9
	REND. MÉDIO	3 560	3 873	3 873	8.8	0.0	--	--
AMAPÁ	ÁREA I	2 388	2 270	2 232	-6.5	-1.7	0.0	0.0
	ÁREA II	2 294	2 269	2 229	-2.8	-1.8	0.0	0.0
	PRODUÇÃO	2 217	2 224	2 226	0.4	0.1	0.0	0.0
	REND. MÉDIO	966	980	999	3.4	1.9	--	--
TOCANTINS	ÁREA I	414 468	495 384	475 325	14.7	-4.0	1.9	2.2
	ÁREA II	414 468	495 374	474 915	14.6	-4.1	1.9	2.2
	PRODUÇÃO	1 970 322	2 316 608	2 232 561	13.3	-3.6	1.5	1.9
	REND. MÉDIO	4 754	4 676	4 701	-1.1	0.5	--	--
<b>NORDESTE</b>	ÁREA I	3 025 489	2 734 849	2 726 001	-9.9	-0.3	13.6	12.7
	ÁREA II	2 848 501	2 667 082	2 652 323	-6.9	-0.6	12.9	12.4
	PRODUÇÃO	9 863 382	8 241 343	8 094 172	-17.9	-1.8	7.5	6.9
	REND. MÉDIO	3 463	3 090	3 052	-11.9	-1.2	--	--
MARANHÃO	ÁREA I	531 643	501 146	499 344	-6.1	-0.4	2.4	2.3
	ÁREA II	531 643	501 146	499 344	-6.1	-0.4	2.4	2.3
	PRODUÇÃO	2 479 323	2 310 227	2 306 016	-7.0	-0.2	1.9	2.0
	REND. MÉDIO	4 664	4 610	4 618	-1.0	0.2	--	--
PIAUI	ÁREA I	602 284	445 040	442 100	-26.6	-0.7	2.7	2.1
	ÁREA II	587 849	436 546	430 534	-26.8	-1.4	2.7	2.0
	PRODUÇÃO	2 756 503	1 783 649	1 690 712	-38.7	-5.2	2.1	1.4
	REND. MÉDIO	4 689	4 086	3 927	-16.3	-3.9	--	--

MILHO (em grão) - TOTAL

Agosto 2024

GRANDES REGIÕES E UNIDADES DA FEDERAÇÃO	VARIÁVEL	SAFRA 2023	SAFRA 2024		VARIAÇÃO (%)		PARTICIPAÇÃO	
			JULHO	AGOSTO	ANUAL	MENSAL	SAFRA 2023	SAFRA 2024
CEARÁ	ÁREA I	600 328	594 205	593 034	-1.2	-0.2	2.7	2.8
	ÁREA II	599 608	594 205	593 034	-1.1	-0.2	2.7	2.8
	PRODUÇÃO	359 724	537 431	498 744	38.6	-7.2	0.3	0.4
	REND. MÉDIO	600	904	841	40.2	-7.0	--	--
RIO GRANDE DO NORTE	ÁREA I	65 984	67 347	67 437	2.2	0.1	0.3	0.3
	ÁREA II	44 262	48 688	46 908	6.0	-3.7	0.2	0.2
	PRODUÇÃO	24 726	23 063	22 695	-8.2	-1.6	0.0	0.0
	REND. MÉDIO	559	474	484	-13.4	2.1	--	--
PARAÍBA	ÁREA I	101 439	106 315	106 315	4.8	0.0	0.5	0.5
	ÁREA II	89 775	102 802	102 802	14.5	0.0	0.4	0.5
	PRODUÇÃO	42 097	73 876	73 876	75.5	0.0	0.0	0.1
	REND. MÉDIO	469	719	719	53.3	0.0	--	--
PERNAMBUCO	ÁREA I	187 096	193 456	190 431	1.8	-1.6	0.8	0.9
	ÁREA II	84 765	156 355	152 361	79.7	-2.6	0.4	0.7
	PRODUÇÃO	46 331	156 366	145 398	213.8	-7.0	0.0	0.1
	REND. MÉDIO	547	1 000	954	74.4	-4.6	--	--
ALAGOAS	ÁREA I	53 803	50 053	50 053	-7.0	0.0	0.2	0.2
	ÁREA II	32 597	50 053	50 053	53.6	0.0	0.1	0.2
	PRODUÇÃO	72 807	122 207	122 207	67.9	0.0	0.1	0.1
	REND. MÉDIO	2 234	2 442	2 442	9.3	0.0	--	--
SERGIPE	ÁREA I	184 912	186 787	186 787	1.0	0.0	0.8	0.9
	ÁREA II	180 002	186 787	186 787	3.8	0.0	0.8	0.9
	PRODUÇÃO	986 951	983 434	983 434	-0.4	0.0	0.8	0.8
	REND. MÉDIO	5 483	5 265	5 265	-4.0	0.0	--	--
BAHIA	ÁREA I	698 000	590 500	590 500	-15.4	0.0	3.1	2.7
	ÁREA II	698 000	590 500	590 500	-15.4	0.0	3.2	2.8
	PRODUÇÃO	3 094 920	2 251 090	2 251 090	-27.3	0.0	2.4	1.9
	REND. MÉDIO	4 434	3 812	3 812	-14.0	0.0	--	--
SUDESTE	ÁREA I	2 029 116	1 886 909	1 887 929	-7.0	0.1	9.1	8.8
	ÁREA II	2 027 296	1 859 765	1 860 785	-8.2	0.1	9.2	8.7
	PRODUÇÃO	12 848 208	10 828 454	10 766 127	-16.2	-0.6	9.8	9.2
	REND. MÉDIO	6 338	5 822	5 786	-8.7	-0.6	--	--
MINAS GERAIS	ÁREA I	1 228 588	1 101 354	1 102 354	-10.3	0.1	5.5	5.1
	ÁREA II	1 228 338	1 078 990	1 079 990	-12.1	0.1	5.6	5.1
	PRODUÇÃO	8 296 982	6 622 249	6 559 892	-20.9	-0.9	6.3	5.6
	REND. MÉDIO	6 755	6 137	6 074	-10.1	-1.0	--	--
ESPÍRITO SANTO	ÁREA I	18 345	16 782	16 782	-8.5	0.0	0.1	0.1
	ÁREA II	18 305	16 762	16 762	-8.4	0.0	0.1	0.1
	PRODUÇÃO	67 412	58 904	58 904	-12.6	0.0	0.1	0.1
	REND. MÉDIO	3 683	3 514	3 514	-4.6	0.0	--	--
RIO DE JANEIRO	ÁREA I	2 237	2 180	2 200	-1.7	0.9	0.0	0.0
	ÁREA II	2 237	2 180	2 200	-1.7	0.9	0.0	0.0
	PRODUÇÃO	11 874	11 553	11 583	-2.5	0.3	0.0	0.0
	REND. MÉDIO	5 308	5 300	5 265	-0.8	-0.7	--	--
SÃO PAULO	ÁREA I	779 946	766 593	766 593	-1.7	0.0	3.5	3.6
	ÁREA II	778 416	761 833	761 833	-2.1	0.0	3.5	3.6
	PRODUÇÃO	4 471 940	4 135 748	4 135 748	-7.5	0.0	3.4	3.5
	REND. MÉDIO	5 745	5 429	5 429	-5.5	0.0	--	--

**MILHO (em grão) - TOTAL**

**Agosto 2024**

GRANDES REGIÕES E UNIDADES DA FEDERAÇÃO	VARIÁVEL	SAFRA 2023	SAFRA 2024		VARIÇÃO (%)		PARTICIPAÇÃO	
			JULHO	AGOSTO	ANUAL	MENSAL	SAFRA 2023	SAFRA 2024
SUL	ÁREA I	3 909 446	3 912 532	3 934 836	0.6	0.6	17.5	18.3
	ÁREA II	3 902 464	3 901 962	3 924 326	0.6	0.6	17.7	18.4
	PRODUÇÃO	24 508 564	22 074 555	21 443 277	-12.5	-2.9	18.7	18.4
	REND. MÉDIO	6 280	5 657	5 464	-13.0	-3.4	--	--
PARANÁ	ÁREA I	2 758 800	2 808 100	2 830 600	2.6	0.8	12.4	13.2
	ÁREA II	2 758 800	2 808 100	2 830 600	2.6	0.8	12.5	13.2
	PRODUÇÃO	17 958 800	15 506 700	15 146 200	-15.7	-2.3	13.7	13.0
	REND. MÉDIO	6 510	5 522	5 351	-17.8	-3.1	--	--
SANTA CATARINA	ÁREA I	327 980	295 516	295 320	-10.0	-0.1	1.5	1.4
	ÁREA II	327 836	295 062	294 926	-10.0	-0.0	1.5	1.4
	PRODUÇÃO	2 589 386	2 067 453	1 796 675	-30.6	-13.1	2.0	1.5
	REND. MÉDIO	7 898	7 007	6 092	-22.9	-13.1	--	--
RIO GRANDE DO SUL	ÁREA I	822 666	808 916	808 916	-1.7	0.0	3.7	3.8
	ÁREA II	815 828	798 800	798 800	-2.1	0.0	3.7	3.7
	PRODUÇÃO	3 960 378	4 500 402	4 500 402	13.6	0.0	3.0	3.9
	REND. MÉDIO	4 854	5 634	5 634	16.1	0.0	--	--
CENTRO-OESTE	ÁREA I	12 052 227	11 489 111	11 489 111	-4.7	0.0	54.1	53.4
	ÁREA II	12 052 172	11 471 108	11 471 108	-4.8	0.0	54.5	53.6
	PRODUÇÃO	78 373 274	70 038 544	70 038 544	-10.6	0.0	59.8	60.0
	REND. MÉDIO	6 503	6 106	6 106	-6.1	0.0	--	--
MATO GROSSO DO SUL	ÁREA I	2 398 946	2 215 395	2 215 395	-7.7	0.0	10.8	10.3
	ÁREA II	2 398 891	2 197 895	2 197 895	-8.4	0.0	10.9	10.3
	PRODUÇÃO	13 468 542	9 293 104	9 293 104	-31.0	0.0	10.3	8.0
	REND. MÉDIO	5 614	4 228	4 228	-24.7	0.0	--	--
MATO GROSSO	ÁREA I	7 496 161	7 135 668	7 135 668	-4.8	0.0	33.6	33.2
	ÁREA II	7 496 161	7 135 568	7 135 568	-4.8	0.0	33.9	33.4
	PRODUÇÃO	50 543 494	47 288 158	47 288 158	-6.4	0.0	38.6	40.5
	REND. MÉDIO	6 743	6 627	6 627	-1.7	0.0	--	--
GOIÁS	ÁREA I	2 101 620	2 085 048	2 085 048	-0.8	0.0	9.4	9.7
	ÁREA II	2 101 620	2 084 645	2 084 645	-0.8	0.0	9.5	9.7
	PRODUÇÃO	14 048 839	13 129 550	13 129 550	-6.5	0.0	10.7	11.3
	REND. MÉDIO	6 685	6 298	6 298	-5.8	0.0	--	--
DISTRITO FEDERAL	ÁREA I	55 500	53 000	53 000	-4.5	0.0	0.2	0.2
	ÁREA II	55 500	53 000	53 000	-4.5	0.0	0.3	0.2
	PRODUÇÃO	312 399	327 732	327 732	4.9	0.0	0.2	0.3
	REND. MÉDIO	5 629	6 184	6 184	9.9	0.0	--	--

Nota - Área (ha), Produção (t) e Rendimento Médio (kg/ha).

Para as Unidades da Federação que, por força do calendário agrícola, ainda não dispõem das estimativas iniciais, os dados correspondem a uma projeção obtida a partir das informações de anos anteriores.

ÁREA I é a área plantada.

ÁREA II é a área colhida ou a ser colhida.

Fonte: IBGE, Diretoria de Pesquisas, Coordenação de Estatísticas Agropecuárias, Levantamento Sistemático da Produção Agrícola, Agosto/2024.

MILHO (em grão) 1ª safra

Agosto 2024

GRANDES REGIÕES E UNIDADES DA FEDERAÇÃO	VARIÁVEL	SAFRA 2023	SAFRA 2024		VARIACÃO (%)		PARTICIPACÃO	
			JULHO	AGOSTO	ANUAL	MENSAL	SAFRA 2023	SAFRA 2024
<b>TOTAL</b>	ÁREA I	5 312 116	4 811 708	4 801 459	-9.6	-0.2	100.0	100.0
	ÁREA II	5 173 335	4 720 715	4 705 117	-9.1	-0.3	100.0	100.0
	PRODUÇÃO	27 738 515	23 389 673	23 006 870	-17.1	-1.6	100.0	100.0
	REND. MÉDIO	5 362	4 955	4 890	-8.8	-1.3	--	--
<b>NORTE</b>	ÁREA I	406 061	341 683	339 875	-16.3	-0.5	7.6	7.1
	ÁREA II	405 852	341 479	339 714	-16.3	-0.5	7.8	7.2
	PRODUÇÃO	1 540 305	1 193 765	1 194 202	-22.5	0.0	5.6	5.2
	REND. MÉDIO	3 795	3 496	3 515	-7.4	0.5	--	--
RONDÔNIA	ÁREA I	22 749	18 915	18 915	-16.9	0.0	0.4	0.4
	ÁREA II	22 634	18 797	18 797	-17.0	0.0	0.4	0.4
	PRODUÇÃO	82 543	71 188	71 188	-13.8	0.0	0.3	0.3
	REND. MÉDIO	3 647	3 787	3 787	3.8	0.0	--	--
ACRE	ÁREA I	29 890	29 730	29 730	-0.5	0.0	0.6	0.6
	ÁREA II	29 890	29 730	29 730	-0.5	0.0	0.6	0.6
	PRODUÇÃO	90 371	87 257	87 257	-3.4	0.0	0.3	0.4
	REND. MÉDIO	3 023	2 935	2 935	-2.9	0.0	--	--
AMAZONAS	ÁREA I	3 450	2 931	2 931	-15.0	0.0	0.1	0.1
	ÁREA II	3 450	2 856	2 901	-15.9	1.6	0.1	0.1
	PRODUÇÃO	8 280	6 548	6 600	-20.3	0.8	0.0	0.0
	REND. MÉDIO	2 400	2 293	2 275	-5.2	-0.8	--	--
RORAIMA	ÁREA I	15 520	15 520	17 200	10.8	10.8	0.3	0.4
	ÁREA II	15 520	15 520	17 200	10.8	10.8	0.3	0.4
	PRODUÇÃO	97 390	80 704	89 440	-8.2	10.8	0.4	0.4
	REND. MÉDIO	6 275	5 200	5 200	-17.1	0.0	--	--
PARÁ	ÁREA I	205 420	201 031	201 031	-2.1	0.0	3.9	4.2
	ÁREA II	205 420	201 031	201 031	-2.1	0.0	4.0	4.3
	PRODUÇÃO	733 083	628 683	628 683	-14.2	0.0	2.6	2.7
	REND. MÉDIO	3 569	3 127	3 127	-12.4	0.0	--	--
AMAPÁ	ÁREA I	2 388	2 270	2 232	-6.5	-1.7	0.0	0.0
	ÁREA II	2 294	2 269	2 229	-2.8	-1.8	0.0	0.0
	PRODUÇÃO	2 217	2 224	2 226	0.4	0.1	0.0	0.0
	REND. MÉDIO	966	980	999	3.4	1.9	--	--
TOCANTINS	ÁREA I	126 644	71 286	67 836	-46.4	-4.8	2.4	1.4
	ÁREA II	126 644	71 276	67 826	-46.4	-4.8	2.4	1.4
	PRODUÇÃO	526 421	317 161	308 808	-41.3	-2.6	1.9	1.3
	REND. MÉDIO	4 157	4 450	4 553	9.5	2.3	--	--
<b>NORDESTE</b>	ÁREA I	2 088 502	1 884 341	1 876 366	-10.2	-0.4	39.3	39.1
	ÁREA II	1 957 272	1 827 369	1 813 942	-7.3	-0.7	37.8	38.6
	PRODUÇÃO	6 435 857	5 298 106	5 184 538	-19.4	-2.1	23.2	22.5
	REND. MÉDIO	3 288	2 899	2 858	-13.1	-1.4	--	--
MARANHÃO	ÁREA I	318 085	310 035	309 733	-2.6	-0.1	6.0	6.5
	ÁREA II	318 085	310 035	309 733	-2.6	-0.1	6.1	6.6
	PRODUÇÃO	1 595 164	1 559 809	1 559 474	-2.2	-0.0	5.8	6.8
	REND. MÉDIO	5 015	5 031	5 035	0.4	0.1	--	--
PIAUI	ÁREA I	456 325	381 020	381 838	-16.3	0.2	8.6	8.0
	ÁREA II	441 890	372 526	370 272	-16.2	-0.6	8.5	7.9
	PRODUÇÃO	2 046 297	1 459 408	1 392 082	-32.0	-4.6	7.4	6.1
	REND. MÉDIO	4 631	3 918	3 760	-18.8	-4.0	--	--



MILHO (em grão) 1ª safra

Agosto 2024

GRANDES REGIÕES E UNIDADES DA FEDERAÇÃO	VARIÁVEL	SAFRA 2023	SAFRA 2024		VARIACÃO (%)		PARTICIPACÃO	
			JULHO	AGOSTO	ANUAL	MENSAL	SAFRA 2023	SAFRA 2024
CEARÁ	ÁREA I	600 188	594 104	592 933	-1.2	-0.2	11.3	12.3
	ÁREA II	599 468	594 104	592 933	-1.1	-0.2	11.6	12.6
	PRODUÇÃO	358 638	536 976	498 289	38.9	-7.2	1.3	2.2
	REND. MÉDIO	598	904	840	40.5	-7.1	--	--
RIO GRANDE DO NORTE	ÁREA I	65 984	67 347	67 437	2.2	0.1	1.2	1.4
	ÁREA II	44 262	48 688	46 908	6.0	-3.7	0.9	1.0
	PRODUÇÃO	24 726	23 063	22 695	-8.2	-1.6	0.1	0.1
	REND. MÉDIO	559	474	484	-13.4	2.1	--	--
PARAÍBA	ÁREA I	101 439	106 315	106 315	4.8	0.0	1.9	2.2
	ÁREA II	89 775	102 802	102 802	14.5	0.0	1.7	2.2
	PRODUÇÃO	42 097	73 876	73 876	75.5	0.0	0.2	0.3
	REND. MÉDIO	469	719	719	53.3	0.0	--	--
PERNAMBUCO	ÁREA I	118 481	125 020	117 610	-0.7	-5.9	2.2	2.4
	ÁREA II	35 792	98 714	90 794	153.7	-8.0	0.7	1.9
	PRODUÇÃO	19 215	93 884	87 032	352.9	-7.3	0.1	0.4
	REND. MÉDIO	537	951	959	78.6	0.8	--	--
BAHIA	ÁREA I	428 000	300 500	300 500	-29.8	0.0	8.1	6.3
	ÁREA II	428 000	300 500	300 500	-29.8	0.0	8.3	6.4
	PRODUÇÃO	2 349 720	1 551 090	1 551 090	-34.0	0.0	8.5	6.7
	REND. MÉDIO	5 490	5 162	5 162	-6.0	0.0	--	--
SUDESTE	ÁREA I	1 020 468	926 241	926 261	-9.2	0.0	19.2	19.3
	ÁREA II	1 020 148	903 397	903 417	-11.4	0.0	19.7	19.2
	PRODUÇÃO	7 288 281	5 826 722	5 826 752	-20.1	0.0	26.3	25.3
	REND. MÉDIO	7 144	6 450	6 450	-9.7	0.0	--	--
MINAS GERAIS	ÁREA I	698 308	624 462	624 462	-10.6	0.0	13.1	13.0
	ÁREA II	698 058	602 098	602 098	-13.7	0.0	13.5	12.8
	PRODUÇÃO	5 201 123	4 149 929	4 149 929	-20.2	0.0	18.8	18.0
	REND. MÉDIO	7 451	6 892	6 892	-7.5	0.0	--	--
ESPÍRITO SANTO	ÁREA I	15 022	13 774	13 774	-8.3	0.0	0.3	0.3
	ÁREA II	14 982	13 754	13 754	-8.2	0.0	0.3	0.3
	PRODUÇÃO	50 112	45 272	45 272	-9.7	0.0	0.2	0.2
	REND. MÉDIO	3 345	3 292	3 292	-1.6	0.0	--	--
RIO DE JANEIRO	ÁREA I	1 652	1 545	1 565	-5.3	1.3	0.0	0.0
	ÁREA II	1 652	1 545	1 565	-5.3	1.3	0.0	0.0
	PRODUÇÃO	7 688	7 021	7 051	-8.3	0.4	0.0	0.0
	REND. MÉDIO	4 654	4 544	4 505	-3.2	-0.9	--	--
SÃO PAULO	ÁREA I	305 486	286 460	286 460	-6.2	0.0	5.8	6.0
	ÁREA II	305 456	286 000	286 000	-6.4	0.0	5.9	6.1
	PRODUÇÃO	2 029 358	1 624 500	1 624 500	-20.0	0.0	7.3	7.1
	REND. MÉDIO	6 644	5 680	5 680	-14.5	0.0	--	--
SUL	ÁREA I	1 518 516	1 390 780	1 390 294	-8.4	-0.0	28.6	29.0
	ÁREA II	1 511 534	1 380 210	1 379 784	-8.7	-0.0	29.2	29.3
	PRODUÇÃO	10 274 893	9 055 543	8 785 841	-14.5	-3.0	37.0	38.2
	REND. MÉDIO	6 798	6 561	6 368	-6.3	-2.9	--	--
PARANÁ	ÁREA I	379 100	296 000	296 000	-21.9	0.0	7.1	6.2
	ÁREA II	379 100	296 000	296 000	-21.9	0.0	7.3	6.3
	PRODUÇÃO	3 782 300	2 543 000	2 543 100	-32.8	0.0	13.6	11.1
	REND. MÉDIO	9 977	8 591	8 592	-13.9	0.0	--	--

**MILHO (em grão) 1ª safra**

**Agosto 2024**

GRANDES REGIÕES E UNIDADES DA FEDERAÇÃO	VARIÁVEL	SAFRA 2023	SAFRA 2024		VARIÇÃO (%)		PARTICIPAÇÃO	
			JULHO	AGOSTO	ANUAL	MENSAL	SAFRA 2023	SAFRA 2024
SANTA CATARINA	ÁREA I	316 750	285 864	285 378	-9.9	-0.2	6.0	5.9
	ÁREA II	316 606	285 410	284 984	-10.0	-0.1	6.1	6.1
	PRODUÇÃO	2 532 215	2 012 141	1 742 339	-31.2	-13.4	9.1	7.6
	REND. MÉDIO	7 998	7 050	6 114	-23.6	-13.3	--	--
RIO GRANDE DO SUL	ÁREA I	822 666	808 916	808 916	-1.7	0.0	15.5	16.8
	ÁREA II	815 828	798 800	798 800	-2.1	0.0	15.8	17.0
	PRODUÇÃO	3 960 378	4 500 402	4 500 402	13.6	0.0	14.3	19.6
	REND. MÉDIO	4 854	5 634	5 634	16.1	0.0	--	--
CENTRO-OESTE	ÁREA I	278 569	268 663	268 663	-3.6	0.0	5.2	5.6
	ÁREA II	278 529	268 260	268 260	-3.7	0.0	5.4	5.7
	PRODUÇÃO	2 199 179	2 015 537	2 015 537	-8.4	0.0	7.9	8.8
	REND. MÉDIO	7 896	7 513	7 513	-4.9	0.0	--	--
MATO GROSSO DO SUL	ÁREA I	21 743	15 854	15 854	-27.1	0.0	0.4	0.3
	ÁREA II	21 703	15 854	15 854	-27.0	0.0	0.4	0.3
	PRODUÇÃO	178 832	128 532	128 532	-28.1	0.0	0.6	0.6
	REND. MÉDIO	8 240	8 107	8 107	-1.6	0.0	--	--
MATO GROSSO	ÁREA I	71 597	68 271	68 271	-4.6	0.0	1.3	1.4
	ÁREA II	71 597	68 271	68 271	-4.6	0.0	1.4	1.5
	PRODUÇÃO	422 898	399 961	399 961	-5.4	0.0	1.5	1.7
	REND. MÉDIO	5 907	5 858	5 858	-0.8	0.0	--	--
GOIÁS	ÁREA I	172 729	169 538	169 538	-1.8	0.0	3.3	3.5
	ÁREA II	172 729	169 135	169 135	-2.1	0.0	3.3	3.6
	PRODUÇÃO	1 477 449	1 352 044	1 352 044	-8.5	0.0	5.3	5.9
	REND. MÉDIO	8 554	7 994	7 994	-6.5	0.0	--	--
DISTRITO FEDERAL	ÁREA I	12 500	15 000	15 000	20.0	0.0	0.2	0.3
	ÁREA II	12 500	15 000	15 000	20.0	0.0	0.2	0.3
	PRODUÇÃO	120 000	135 000	135 000	12.5	0.0	0.4	0.6
	REND. MÉDIO	9 600	9 000	9 000	-6.2	0.0	--	--

Nota - Área (ha), Produção (t) e Rendimento Médio (kg/ha).

Para as Unidades da Federação que, por força do calendário agrícola, ainda não dispõem das estimativas iniciais, os dados correspondem a uma projeção obtida a partir das informações de anos anteriores.

ÁREA I é a área plantada.

ÁREA II é a área colhida ou a ser colhida.

Fonte: IBGE, Diretoria de Pesquisas, Coordenação de Estatísticas Agropecuárias, Levantamento Sistemático da Produção Agrícola, Agosto/2024.

MILHO (em grão) 2ª safra

Agosto 2024

GRANDES REGIÕES E UNIDADES DA FEDERAÇÃO	VARIÁVEL	SAFRA 2023	SAFRA 2024		VARIÇÃO (%)		PARTICIPAÇÃO	
			JULHO	AGOSTO	ANUAL	MENSAL	SAFRA 2023	SAFRA 2024
<b>TOTAL</b>	ÁREA I	16 978 336	16 705 219	16 710 827	-1.6	0.0	100.0	100.0
	ÁREA II	16 930 999	16 671 564	16 676 313	-1.5	0.0	100.0	100.0
	PRODUÇÃO	103 346 496	94 175 308	93 638 698	-9.4	-0.6	100.0	100.0
	REND. MÉDIO	6 104	5 649	5 615	-8.0	-0.6	--	--
<b>NORTE</b>	ÁREA I	868 113	1 151 843	1 134 534	30.7	-1.5	5.1	6.8
	ÁREA II	868 049	1 150 883	1 133 174	30.5	-1.5	5.1	6.8
	PRODUÇÃO	3 951 278	5 188 320	5 109 246	29.3	-1.5	3.8	5.5
	REND. MÉDIO	4 552	4 508	4 509	-0.9	0.0	--	--
RONDÔNIA	ÁREA I	333 803	358 010	358 010	7.3	0.0	2.0	2.1
	ÁREA II	333 739	357 050	357 050	7.0	0.0	2.0	2.1
	PRODUÇÃO	1 621 702	1 602 355	1 602 355	-1.2	0.0	1.6	1.7
	REND. MÉDIO	4 859	4 488	4 488	-7.6	0.0	--	--
ACRE	ÁREA I	10 941	8 885	8 185	-25.2	-7.9	0.1	0.0
	ÁREA II	10 941	8 885	8 185	-25.2	-7.9	0.1	0.0
	PRODUÇÃO	48 937	38 755	35 375	-27.7	-8.7	0.0	0.0
	REND. MÉDIO	4 473	4 362	4 322	-3.4	-0.9	--	--
PARÁ	ÁREA I	235 545	360 850	360 850	53.2	0.0	1.4	2.2
	ÁREA II	235 545	360 850	360 850	53.2	0.0	1.4	2.2
	PRODUÇÃO	836 738	1 547 763	1 547 763	85.0	0.0	0.8	1.7
	REND. MÉDIO	3 552	4 289	4 289	20.7	0.0	--	--
TOCANTINS	ÁREA I	287 824	424 098	407 489	41.6	-3.9	1.7	2.4
	ÁREA II	287 824	424 098	407 089	41.4	-4.0	1.7	2.4
	PRODUÇÃO	1 443 901	1 999 447	1 923 753	33.2	-3.8	1.4	2.1
	REND. MÉDIO	5 017	4 715	4 726	-5.8	0.2	--	--
<b>NORDESTE</b>	ÁREA I	936 987	850 508	849 635	-9.3	-0.1	5.5	5.1
	ÁREA II	891 229	839 713	838 381	-5.9	-0.2	5.3	5.0
	PRODUÇÃO	3 427 525	2 943 237	2 909 634	-15.1	-1.1	3.3	3.1
	REND. MÉDIO	3 846	3 505	3 471	-9.8	-1.0	--	--
MARANHÃO	ÁREA I	213 558	191 111	189 611	-11.2	-0.8	1.3	1.1
	ÁREA II	213 558	191 111	189 611	-11.2	-0.8	1.3	1.1
	PRODUÇÃO	884 159	750 418	746 542	-15.6	-0.5	0.9	0.8
	REND. MÉDIO	4 140	3 927	3 937	-4.9	0.3	--	--
PIAUI	ÁREA I	145 959	64 020	60 262	-58.7	-5.9	0.9	0.4
	ÁREA II	145 959	64 020	60 262	-58.7	-5.9	0.9	0.4
	PRODUÇÃO	710 206	324 241	298 630	-58.0	-7.9	0.7	0.3
	REND. MÉDIO	4 866	5 065	4 956	1.8	-2.2	--	--
CEARÁ	ÁREA I	140	101	101	-27.9	0.0	0.0	0.0
	ÁREA II	140	101	101	-27.9	0.0	0.0	0.0
	PRODUÇÃO	1 086	455	455	-58.1	0.0	0.0	0.0
	REND. MÉDIO	7 757	4 505	4 505	-41.9	0.0	--	--
PERNAMBUCO	ÁREA I	68 615	68 436	72 821	6.1	6.4	0.4	0.4
	ÁREA II	48 973	57 641	61 567	25.7	6.8	0.3	0.4
	PRODUÇÃO	27 116	62 482	58 366	115.2	-6.6	0.0	0.1
	REND. MÉDIO	554	1 084	948	71.1	-12.5	--	--
ALAGOAS	ÁREA I	53 803	50 053	50 053	-7.0	0.0	0.3	0.3
	ÁREA II	32 597	50 053	50 053	53.6	0.0	0.2	0.3
	PRODUÇÃO	72 807	122 207	122 207	67.9	0.0	0.1	0.1
	REND. MÉDIO	2 234	2 442	2 442	9.3	0.0	--	--

MILHO (em grão) 2ª safra

Agosto 2024

GRANDES REGIÕES E UNIDADES DA FEDERAÇÃO	VARIÁVEL	SAFRA 2023	SAFRA 2024		VARIACÃO (%)		PARTICIPAÇÃO	
			JULHO	AGOSTO	ANUAL	MENSAL	SAFRA 2023	SAFRA 2024
SERGIPE	ÁREA I	184 912	186 787	186 787	1.0	0.0	1.1	1.1
	ÁREA II	180 002	186 787	186 787	3.8	0.0	1.1	1.1
	PRODUÇÃO	986 951	983 434	983 434	-0.4	0.0	1.0	1.1
	REND. MÉDIO	5 483	5 265	5 265	-4.0	0.0	--	--
BAHIA	ÁREA I	270 000	290 000	290 000	7.4	0.0	1.6	1.7
	ÁREA II	270 000	290 000	290 000	7.4	0.0	1.6	1.7
	PRODUÇÃO	745 200	700 000	700 000	-6.1	0.0	0.7	0.7
	REND. MÉDIO	2 760	2 414	2 414	-12.5	0.0	--	--
SUDESTE	ÁREA I	1 008 648	960 668	961 668	-4.7	0.1	5.9	5.8
	ÁREA II	1 007 148	956 368	957 368	-4.9	0.1	5.9	5.7
	PRODUÇÃO	5 559 927	5 001 732	4 939 375	-11.2	-1.2	5.4	5.3
	REND. MÉDIO	5 520	5 230	5 159	-6.5	-1.4	--	--
MINAS GERAIS	ÁREA I	530 280	476 892	477 892	-9.9	0.2	3.1	2.9
	ÁREA II	530 280	476 892	477 892	-9.9	0.2	3.1	2.9
	PRODUÇÃO	3 095 859	2 472 320	2 409 963	-22.2	-2.5	3.0	2.6
	REND. MÉDIO	5 838	5 184	5 043	-13.6	-2.7	--	--
ESPÍRITO SANTO	ÁREA I	3 323	3 008	3 008	-9.5	0.0	0.0	0.0
	ÁREA II	3 323	3 008	3 008	-9.5	0.0	0.0	0.0
	PRODUÇÃO	17 300	13 632	13 632	-21.2	0.0	0.0	0.0
	REND. MÉDIO	5 206	4 532	4 532	-12.9	0.0	--	--
RIO DE JANEIRO	ÁREA I	585	635	635	8.5	0.0	0.0	0.0
	ÁREA II	585	635	635	8.5	0.0	0.0	0.0
	PRODUÇÃO	4 186	4 532	4 532	8.3	0.0	0.0	0.0
	REND. MÉDIO	7 156	7 137	7 137	-0.3	0.0	--	--
SÃO PAULO	ÁREA I	474 460	480 133	480 133	1.2	0.0	2.8	2.9
	ÁREA II	472 960	475 833	475 833	0.6	0.0	2.8	2.9
	PRODUÇÃO	2 442 582	2 511 248	2 511 248	2.8	0.0	2.4	2.7
	REND. MÉDIO	5 164	5 278	5 278	2.2	0.0	--	--
SUL	ÁREA I	2 390 930	2 521 752	2 544 542	6.4	0.9	14.1	15.2
	ÁREA II	2 390 930	2 521 752	2 544 542	6.4	0.9	14.1	15.3
	PRODUÇÃO	14 233 671	13 019 012	12 657 436	-11.1	-2.8	13.8	13.5
	REND. MÉDIO	5 953	5 163	4 974	-16.4	-3.7	--	--
PARANÁ	ÁREA I	2 379 700	2 512 100	2 534 600	6.5	0.9	14.0	15.2
	ÁREA II	2 379 700	2 512 100	2 534 600	6.5	0.9	14.1	15.2
	PRODUÇÃO	14 176 500	12 963 700	12 603 100	-11.1	-2.8	13.7	13.5
	REND. MÉDIO	5 957	5 161	4 972	-16.5	-3.7	--	--
SANTA CATARINA	ÁREA I	11 230	9 652	9 942	-11.5	3.0	0.1	0.1
	ÁREA II	11 230	9 652	9 942	-11.5	3.0	0.1	0.1
	PRODUÇÃO	57 171	55 312	54 336	-5.0	-1.8	0.1	0.1
	REND. MÉDIO	5 091	5 731	5 465	7.3	-4.6	--	--
CENTRO-OESTE	ÁREA I	11 773 658	11 220 448	11 220 448	-4.7	0.0	69.3	67.1
	ÁREA II	11 773 643	11 202 848	11 202 848	-4.8	0.0	69.5	67.2
	PRODUÇÃO	76 174 095	68 023 007	68 023 007	-10.7	0.0	73.7	72.6
	REND. MÉDIO	6 470	6 072	6 072	-6.2	0.0	--	--
MATO GROSSO DO SUL	ÁREA I	2 377 203	2 199 541	2 199 541	-7.5	0.0	14.0	13.2
	ÁREA II	2 377 188	2 182 041	2 182 041	-8.2	0.0	14.0	13.1
	PRODUÇÃO	13 289 710	9 164 572	9 164 572	-31.0	0.0	12.9	9.8
	REND. MÉDIO	5 591	4 200	4 200	-24.9	0.0	--	--

**MILHO (em grão) 2ª safra**

**Agosto 2024**

GRANDES REGIÕES E UNIDADES DA FEDERAÇÃO	VARIÁVEL	SAFRA 2023	SAFRA 2024		VARIÇÃO (%)		PARTICIPAÇÃO	
			JULHO	AGOSTO	ANUAL	MENSAL	SAFRA 2023	SAFRA 2024
MATO GROSSO	ÁREA I	7 424 564	7 067 397	7 067 397	-4.8	0.0	43.7	42.3
	ÁREA II	7 424 564	7 067 297	7 067 297	-4.8	0.0	43.9	42.4
	PRODUÇÃO	50 120 596	46 888 197	46 888 197	-6.4	0.0	48.5	50.1
	REND. MÉDIO	6 751	6 635	6 635	-1.7	0.0	--	--
GOIÁS	ÁREA I	1 928 891	1 915 510	1 915 510	-0.7	0.0	11.4	11.5
	ÁREA II	1 928 891	1 915 510	1 915 510	-0.7	0.0	11.4	11.5
	PRODUÇÃO	12 571 390	11 777 506	11 777 506	-6.3	0.0	12.2	12.6
	REND. MÉDIO	6 517	6 148	6 148	-5.7	0.0	--	--
DISTRITO FEDERAL	ÁREA I	43 000	38 000	38 000	-11.6	0.0	0.3	0.2
	ÁREA II	43 000	38 000	38 000	-11.6	0.0	0.3	0.2
	PRODUÇÃO	192 399	192 732	192 732	0.2	0.0	0.2	0.2
	REND. MÉDIO	4 474	5 072	5 072	13.4	0.0	--	--

Nota - Área (ha), Produção (t) e Rendimento Médio (kg/ha).

Para as Unidades da Federação que, por força do calendário agrícola, ainda não dispõem das estimativas iniciais, os dados correspondem a uma projeção obtida a partir das informações de anos anteriores.

ÁREA I é a área plantada.

ÁREA II é a área colhida ou a ser colhida.

Fonte: IBGE, Diretoria de Pesquisas, Coordenação de Estatísticas Agropecuárias, Levantamento Sistemático da Produção Agrícola, Agosto/2024.

**SOJA (em grão)**

**Agosto 2024**

GRANDES REGIÕES E UNIDADES DA FEDERAÇÃO	VARIÁVEL	SAFRA 2023	SAFRA 2024		VARIÇÃO (%)		PARTICIPAÇÃO	
			JULHO	AGOSTO	ANUAL	MENSAL	SAFRA 2023	SAFRA 2024
<b>TOTAL</b>	ÁREA I	44 224 709	45 908 473	45 925 674	3.8	0.0	100.0	100.0
	ÁREA II	44 219 269	45 640 971	45 654 387	3.2	0.0	100.0	100.0
	PRODUÇÃO	151 963 045	145 420 710	145 273 017	-4.4	-0.1	100.0	100.0
	REND. MÉDIO	3 437	3 186	3 182	-7.4	-0.1	--	--
<b>NORTE</b>	ÁREA I	3 041 558	3 406 593	3 408 882	12.1	0.1	6.9	7.4
	ÁREA II	3 040 838	3 397 641	3 399 530	11.8	0.1	6.9	7.4
	PRODUÇÃO	10 054 968	11 158 059	11 169 999	11.1	0.1	6.6	7.7
	REND. MÉDIO	3 307	3 284	3 286	-0.6	0.1	--	--
RONDÔNIA	ÁREA I	589 983	641 107	641 107	8.7	0.0	1.3	1.4
	ÁREA II	589 263	636 968	636 968	8.1	0.0	1.3	1.4
	PRODUÇÃO	2 131 535	2 166 410	2 166 410	1.6	0.0	1.4	1.5
	REND. MÉDIO	3 617	3 401	3 401	-6.0	0.0	--	--
ACRE	ÁREA I	12 010	17 785	17 785	48.1	0.0	0.0	0.0
	ÁREA II	12 010	17 757	17 757	47.9	0.0	0.0	0.0
	PRODUÇÃO	45 732	61 320	61 320	34.1	0.0	0.0	0.0
	REND. MÉDIO	3 808	3 453	3 453	-9.3	0.0	--	--
RORAIMA	ÁREA I	126 000	126 000	124 000	-1.6	-1.6	0.3	0.3
	ÁREA II	126 000	126 000	124 000	-1.6	-1.6	0.3	0.3
	PRODUÇÃO	453 600	453 600	446 400	-1.6	-1.6	0.3	0.3
	REND. MÉDIO	3 600	3 600	3 600	0.0	0.0	--	--
PARÁ	ÁREA I	1 001 039	1 168 342	1 168 342	16.7	0.0	2.3	2.5
	ÁREA II	1 001 039	1 168 342	1 168 342	16.7	0.0	2.3	2.6
	PRODUÇÃO	3 115 907	4 124 869	4 124 869	32.4	0.0	2.1	2.8
	REND. MÉDIO	3 113	3 531	3 531	13.4	0.0	--	--
AMAPÁ	ÁREA I	7 350	7 500	7 500	2.0	0.0	0.0	0.0
	ÁREA II	7 350	7 500	7 500	2.0	0.0	0.0	0.0
	PRODUÇÃO	19 536	20 300	20 300	3.9	0.0	0.0	0.0
	REND. MÉDIO	2 658	2 707	2 707	1.8	0.0	--	--
TOCANTINS	ÁREA I	1 305 176	1 445 859	1 450 148	11.1	0.3	3.0	3.2
	ÁREA II	1 305 176	1 441 074	1 444 963	10.7	0.3	3.0	3.2
	PRODUÇÃO	4 288 658	4 331 560	4 350 700	1.4	0.4	2.8	3.0
	REND. MÉDIO	3 286	3 006	3 011	-8.4	0.2	--	--
<b>NORDESTE</b>	ÁREA I	4 032 435	4 397 589	4 389 453	8.9	-0.2	9.1	9.6
	ÁREA II	4 032 435	4 397 589	4 389 453	8.9	-0.2	9.1	9.6
	PRODUÇÃO	14 756 410	15 310 730	15 283 295	3.6	-0.2	9.7	10.5
	REND. MÉDIO	3 659	3 482	3 482	-4.8	0.0	--	--
MARANHÃO	ÁREA I	1 171 923	1 267 996	1 269 396	8.3	0.1	2.6	2.8
	ÁREA II	1 171 923	1 267 996	1 269 396	8.3	0.1	2.7	2.8
	PRODUÇÃO	3 765 180	3 925 775	3 916 791	4.0	-0.2	2.5	2.7
	REND. MÉDIO	3 213	3 096	3 086	-4.0	-0.3	--	--
PIAUI	ÁREA I	944 869	1 088 858	1 080 496	14.4	-0.8	2.1	2.4
	ÁREA II	944 869	1 088 858	1 080 496	14.4	-0.8	2.1	2.4
	PRODUÇÃO	3 387 609	3 823 687	3 811 694	12.5	-0.3	2.2	2.6
	REND. MÉDIO	3 585	3 512	3 528	-1.6	0.5	--	--
CEARÁ	ÁREA I	4 944	4 720	3 546	-28.3	-24.9	0.0	0.0
	ÁREA II	4 944	4 720	3 546	-28.3	-24.9	0.0	0.0
	PRODUÇÃO	19 113	18 427	11 969	-37.4	-35.0	0.0	0.0
	REND. MÉDIO	3 866	3 904	3 375	-12.7	-13.6	--	--

**SOJA (em grão)**

**Agosto 2024**

GRANDES REGIÕES E UNIDADES DA FEDERAÇÃO	VARIÁVEL	SAFRA 2023	SAFRA 2024		VARIÇÃO (%)		PARTICIPAÇÃO	
			JULHO	AGOSTO	ANUAL	MENSAL	SAFRA 2023	SAFRA 2024
ALAGOAS	ÁREA I	5 699	4 015	4 015	-29.5	0.0	0.0	0.0
	ÁREA II	5 699	4 015	4 015	-29.5	0.0	0.0	0.0
	PRODUÇÃO	18 568	10 741	10 741	-42.2	0.0	0.0	0.0
	REND. MÉDIO	3 258	2 675	2 675	-17.9	0.0	--	--
BAHIA	ÁREA I	1 905 000	2 032 000	2 032 000	6.7	0.0	4.3	4.4
	ÁREA II	1 905 000	2 032 000	2 032 000	6.7	0.0	4.3	4.5
	PRODUÇÃO	7 565 940	7 532 100	7 532 100	-0.4	0.0	5.0	5.2
	REND. MÉDIO	3 972	3 707	3 707	-6.7	0.0	--	--
SUDESTE	ÁREA I	3 511 482	3 550 490	3 550 490	1.1	0.0	7.9	7.7
	ÁREA II	3 511 262	3 538 867	3 538 867	0.8	0.0	7.9	7.8
	PRODUÇÃO	13 370 561	12 114 197	12 114 197	-9.4	0.0	8.8	8.3
	REND. MÉDIO	3 808	3 423	3 423	-10.1	0.0	--	--
MINAS GERAIS	ÁREA I	2 214 362	2 276 940	2 276 940	2.8	0.0	5.0	5.0
	ÁREA II	2 214 362	2 274 376	2 274 376	2.7	0.0	5.0	5.0
	PRODUÇÃO	8 459 161	7 727 493	7 727 493	-8.6	0.0	5.6	5.3
	REND. MÉDIO	3 820	3 398	3 398	-11.0	0.0	--	--
RIO DE JANEIRO	ÁREA I	-	766	766	0.0	0.0	-	0.0
	ÁREA II	-	766	766	0.0	0.0	-	0.0
	PRODUÇÃO	-	2 337	2 337	0.0	0.0	-	0.0
	REND. MÉDIO	-	3 051	3 051	0.0	0.0	--	--
SÃO PAULO	ÁREA I	1 297 120	1 272 784	1 272 784	-1.9	0.0	2.9	2.8
	ÁREA II	1 296 900	1 263 725	1 263 725	-2.6	0.0	2.9	2.8
	PRODUÇÃO	4 911 400	4 384 367	4 384 367	-10.7	0.0	3.2	3.0
	REND. MÉDIO	3 787	3 469	3 469	-8.4	0.0	--	--
SUL	ÁREA I	13 253 389	13 335 357	13 358 405	0.8	0.2	30.0	29.1
	ÁREA II	13 248 889	13 126 463	13 146 126	-0.8	0.1	30.0	28.8
	PRODUÇÃO	38 120 756	39 800 615	39 668 417	4.1	-0.3	25.1	27.3
	REND. MÉDIO	2 877	3 032	3 017	4.9	-0.5	--	--
PARANÁ	ÁREA I	5 834 000	5 824 800	5 835 400	0.0	0.2	13.2	12.7
	ÁREA II	5 834 000	5 824 800	5 835 400	0.0	0.2	13.2	12.8
	PRODUÇÃO	22 455 000	18 657 300	18 687 700	-16.8	0.2	14.8	12.9
	REND. MÉDIO	3 849	3 203	3 202	-16.8	-0.0	--	--
SANTA CATARINA	ÁREA I	777 099	802 310	814 758	4.8	1.6	1.8	1.8
	ÁREA II	775 849	802 310	811 373	4.6	1.1	1.8	1.8
	PRODUÇÃO	2 972 269	2 885 251	2 722 653	-8.4	-5.6	2.0	1.9
	REND. MÉDIO	3 831	3 596	3 356	-12.4	-6.7	--	--
RIO GRANDE DO SUL	ÁREA I	6 642 290	6 708 247	6 708 247	1.0	0.0	15.0	14.6
	ÁREA II	6 639 040	6 499 353	6 499 353	-2.1	0.0	15.0	14.2
	PRODUÇÃO	12 693 487	18 258 064	18 258 064	43.8	0.0	8.4	12.6
	REND. MÉDIO	1 912	2 809	2 809	46.9	0.0	--	--
CENTRO-OESTE	ÁREA I	20 385 845	21 218 444	21 218 444	4.1	0.0	46.1	46.2
	ÁREA II	20 385 845	21 180 411	21 180 411	3.9	0.0	46.1	46.4
	PRODUÇÃO	75 660 350	67 037 109	67 037 109	-11.4	0.0	49.8	46.1
	REND. MÉDIO	3 711	3 165	3 165	-14.7	0.0	--	--
MATO GROSSO DO SUL	ÁREA I	3 884 468	4 041 060	4 041 060	4.0	0.0	8.8	8.8
	ÁREA II	3 884 468	4 036 681	4 036 681	3.9	0.0	8.8	8.8
	PRODUÇÃO	14 193 250	11 336 110	11 336 110	-20.1	0.0	9.3	7.8
	REND. MÉDIO	3 654	2 808	2 808	-23.2	0.0	--	--

**SOJA (em grão)**

**Agosto 2024**

GRANDES REGIÕES E UNIDADES DA FEDERAÇÃO	VARIÁVEL	SAFRA 2023	SAFRA 2024		VARIÇÃO (%)		PARTICIPAÇÃO	
			JULHO	AGOSTO	ANUAL	MENSAL	SAFRA 2023	SAFRA 2024
MATO GROSSO	ÁREA I	11 981 285	12 437 432	12 437 432	3.8	0.0	27.1	27.1
	ÁREA II	11 981 285	12 406 318	12 406 318	3.5	0.0	27.1	27.2
	PRODUÇÃO	44 462 908	39 265 336	39 265 336	-11.7	0.0	29.3	27.0
	REND. MÉDIO	3 711	3 165	3 165	-14.7	0.0	--	--
GOIÁS	ÁREA I	4 435 092	4 654 952	4 654 952	5.0	0.0	10.0	10.1
	ÁREA II	4 435 092	4 652 412	4 652 412	4.9	0.0	10.0	10.2
	PRODUÇÃO	16 749 192	16 144 963	16 144 963	-3.6	0.0	11.0	11.1
	REND. MÉDIO	3 777	3 470	3 470	-8.1	0.0	--	--
DISTRITO FEDERAL	ÁREA I	85 000	85 000	85 000	0.0	0.0	0.2	0.2
	ÁREA II	85 000	85 000	85 000	0.0	0.0	0.2	0.2
	PRODUÇÃO	255 000	290 700	290 700	14.0	0.0	0.2	0.2
	REND. MÉDIO	3 000	3 420	3 420	14.0	0.0	--	--

Nota - Área (ha), Produção (t) e Rendimento Médio (kg/ha).

Para as Unidades da Federação que, por força do calendário agrícola, ainda não dispõem das estimativas iniciais, os dados correspondem a uma projeção obtida a partir das informações de anos anteriores.

ÁREA I é a área plantada.

ÁREA II é a área colhida ou a ser colhida.

Fonte: IBGE, Diretoria de Pesquisas, Coordenação de Estatísticas Agropecuárias, Levantamento Sistemático da Produção Agrícola, Agosto/2024.



**SORGO (em grão)**

**Agosto 2024**

GRANDES REGIÕES E UNIDADES DA FEDERAÇÃO	VARIÁVEL	SAFRA 2023	SAFRA 2024		VARIÇÃO (%)		PARTICIPAÇÃO	
			JULHO	AGOSTO	ANUAL	MENSAL	SAFRA 2023	SAFRA 2024
<b>TOTAL</b>	ÁREA I	1 321 481	1 251 941	1 261 097	-4.6	0.7	100.0	100.0
	ÁREA II	1 321 481	1 251 911	1 259 667	-4.7	0.6	100.0	100.0
	PRODUÇÃO	4 307 118	3 838 630	3 821 896	-11.3	-0.4	100.0	100.0
	REND. MÉDIO	3 259	3 066	3 034	-6.9	-1.0	--	--
<b>NORTE</b>	ÁREA I	122 160	71 956	67 256	-44.9	-6.5	9.2	5.3
	ÁREA II	122 160	71 956	67 256	-44.9	-6.5	9.2	5.3
	PRODUÇÃO	272 265	163 661	150 760	-44.6	-7.9	6.3	3.9
	REND. MÉDIO	2 229	2 274	2 242	0.6	-1.4	--	--
PARÁ	ÁREA I	23 045	22 945	22 945	-0.4	0.0	1.7	1.8
	ÁREA II	23 045	22 945	22 945	-0.4	0.0	1.7	1.8
	PRODUÇÃO	65 765	59 218	59 218	-10.0	0.0	1.5	1.5
	REND. MÉDIO	2 854	2 581	2 581	-9.6	0.0	--	--
TOCANTINS	ÁREA I	99 115	49 011	44 311	-55.3	-9.6	7.5	3.5
	ÁREA II	99 115	49 011	44 311	-55.3	-9.6	7.5	3.5
	PRODUÇÃO	206 500	104 443	91 542	-55.7	-12.4	4.8	2.4
	REND. MÉDIO	2 083	2 131	2 066	-0.8	-3.1	--	--
<b>NORDESTE</b>	ÁREA I	155 721	138 551	153 307	-1.6	10.7	11.8	12.2
	ÁREA II	155 721	138 551	153 307	-1.6	10.7	11.8	12.2
	PRODUÇÃO	257 244	257 163	295 248	14.8	14.8	6.0	7.7
	REND. MÉDIO	1 652	1 856	1 926	16.6	3.8	--	--
MARANHÃO	ÁREA I	10 208	10 257	13 357	30.8	30.2	0.8	1.1
	ÁREA II	10 208	10 257	13 357	30.8	30.2	0.8	1.1
	PRODUÇÃO	21 639	21 792	24 642	13.9	13.1	0.5	0.6
	REND. MÉDIO	2 120	2 125	1 845	-13.0	-13.2	--	--
PIAÚÍ	ÁREA I	53 298	28 196	39 848	-25.2	41.3	4.0	3.2
	ÁREA II	53 298	28 196	39 848	-25.2	41.3	4.0	3.2
	PRODUÇÃO	116 983	66 535	101 770	-13.0	53.0	2.7	2.7
	REND. MÉDIO	2 195	2 360	2 554	16.4	8.2	--	--
CEARÁ	ÁREA I	1 405	840	840	-40.2	0.0	0.1	0.1
	ÁREA II	1 405	840	840	-40.2	0.0	0.1	0.1
	PRODUÇÃO	4 528	2 765	2 765	-38.9	0.0	0.1	0.1
	REND. MÉDIO	3 223	3 292	3 292	2.1	0.0	--	--
RIO GRANDE DO NORTE	ÁREA I	655	655	655	0.0	0.0	0.0	0.1
	ÁREA II	655	655	655	0.0	0.0	0.0	0.1
	PRODUÇÃO	559	557	557	-0.4	0.0	0.0	0.0
	REND. MÉDIO	853	850	850	-0.4	0.0	--	--
PERNAMBUCO	ÁREA I	5	3 005	3 009	60080.0	0.1	0.0	0.2
	ÁREA II	5	3 005	3 009	60080.0	0.1	0.0	0.2
	PRODUÇÃO	15	3 003	3 003	19920.0	0.0	0.0	0.1
	REND. MÉDIO	3 000	999	998	-66.7	-0.1	--	--
ALAGOAS	ÁREA I	-	448	448	0.0	0.0	-	0.0
	ÁREA II	-	448	448	0.0	0.0	-	0.0
	PRODUÇÃO	-	1 021	1 021	0.0	0.0	-	0.0
	REND. MÉDIO	-	2 279	2 279	0.0	0.0	--	--
BAHIA	ÁREA I	90 150	95 150	95 150	5.5	0.0	6.8	7.5
	ÁREA II	90 150	95 150	95 150	5.5	0.0	6.8	7.6
	PRODUÇÃO	113 520	161 490	161 490	42.3	0.0	2.6	4.2
	REND. MÉDIO	1 259	1 697	1 697	34.8	0.0	--	--

**SORGO (em grão)**

**Agosto 2024**

GRANDES REGIÕES E UNIDADES DA FEDERAÇÃO	VARIÁVEL	SAFRA 2023	SAFRA 2024		VARIÇÃO (%)		PARTICIPAÇÃO	
			JULHO	AGOSTO	ANUAL	MENSAL	SAFRA 2023	SAFRA 2024
SUDESTE	ÁREA I	448 450	434 433	433 533	-3.3	-0.2	33.9	34.4
	ÁREA II	448 450	434 403	432 103	-3.6	-0.5	33.9	34.3
	PRODUÇÃO	1 712 972	1 459 922	1 418 004	-17.2	-2.9	39.8	37.1
	REND. MÉDIO	3 820	3 361	3 282	-14.1	-2.4	--	--
MINAS GERAIS	ÁREA I	344 356	333 148	332 248	-3.5	-0.3	26.1	26.3
	ÁREA II	344 356	333 118	330 818	-3.9	-0.7	26.1	26.3
	PRODUÇÃO	1 354 143	1 137 582	1 095 664	-19.1	-3.7	31.4	28.7
	REND. MÉDIO	3 932	3 415	3 312	-15.8	-3.0	--	--
SÃO PAULO	ÁREA I	104 094	101 285	101 285	-2.7	0.0	7.9	8.0
	ÁREA II	104 094	101 285	101 285	-2.7	0.0	7.9	8.0
	PRODUÇÃO	358 829	322 340	322 340	-10.2	0.0	8.3	8.4
	REND. MÉDIO	3 447	3 183	3 183	-7.7	0.0	--	--
SUL	ÁREA I	516	408	408	-20.9	0.0	0.0	0.0
	ÁREA II	516	408	408	-20.9	0.0	0.0	0.0
	PRODUÇÃO	1 583	1 234	1 234	-22.0	0.0	0.0	0.0
	REND. MÉDIO	3 068	3 025	3 025	-1.4	0.0	--	--
RIO GRANDE DO SUL	ÁREA I	516	408	408	-20.9	0.0	0.0	0.0
	ÁREA II	516	408	408	-20.9	0.0	0.0	0.0
	PRODUÇÃO	1 583	1 234	1 234	-22.0	0.0	0.0	0.0
	REND. MÉDIO	3 068	3 025	3 025	-1.4	0.0	--	--
CENTRO-OESTE	ÁREA I	594 634	606 593	606 593	2.0	0.0	45.0	48.1
	ÁREA II	594 634	606 593	606 593	2.0	0.0	45.0	48.2
	PRODUÇÃO	2 063 054	1 956 650	1 956 650	-5.2	0.0	47.9	51.2
	REND. MÉDIO	3 469	3 226	3 226	-7.0	0.0	--	--
MATO GROSSO DO SUL	ÁREA I	128 873	72 405	72 405	-43.8	0.0	9.8	5.7
	ÁREA II	128 873	72 405	72 405	-43.8	0.0	9.8	5.7
	PRODUÇÃO	466 462	218 343	218 343	-53.2	0.0	10.8	5.7
	REND. MÉDIO	3 620	3 016	3 016	-16.7	0.0	--	--
MATO GROSSO	ÁREA I	53 377	71 118	71 118	33.2	0.0	4.0	5.6
	ÁREA II	53 377	71 118	71 118	33.2	0.0	4.0	5.6
	PRODUÇÃO	151 992	210 295	210 295	38.4	0.0	3.5	5.5
	REND. MÉDIO	2 848	2 957	2 957	3.8	0.0	--	--
GOIÁS	ÁREA I	400 384	441 070	441 070	10.2	0.0	30.3	35.0
	ÁREA II	400 384	441 070	441 070	10.2	0.0	30.3	35.0
	PRODUÇÃO	1 397 800	1 435 612	1 435 612	2.7	0.0	32.5	37.6
	REND. MÉDIO	3 491	3 255	3 255	-6.8	0.0	--	--
DISTRITO FEDERAL	ÁREA I	12 000	22 000	22 000	83.3	0.0	0.9	1.7
	ÁREA II	12 000	22 000	22 000	83.3	0.0	0.9	1.7
	PRODUÇÃO	46 800	92 400	92 400	97.4	0.0	1.1	2.4
	REND. MÉDIO	3 900	4 200	4 200	7.7	0.0	--	--

Nota - Área (ha), Produção (t) e Rendimento Médio (kg/ha).

Para as Unidades da Federação que, por força do calendário agrícola, ainda não dispõem das estimativas iniciais, os dados correspondem a uma projeção obtida a partir das informações de anos anteriores.

ÁREA I é a área plantada.

ÁREA II é a área colhida ou a ser colhida.

Fonte: IBGE, Diretoria de Pesquisas, Coordenação de Estatísticas Agropecuárias, Levantamento Sistemático da Produção Agrícola, Agosto/2024.

**TOMATE**

**Agosto 2024**

GRANDES REGIÕES E UNIDADES DA FEDERAÇÃO	VARIÁVEL	SAFRA 2023	SAFRA 2024		VARIACÃO (%)		PARTICIPACÃO	
			JULHO	AGOSTO	ANUAL	MENSAL	SAFRA 2023	SAFRA 2024
<b>TOTAL</b>	ÁREA I	56 007	57 516	57 524	2.7	0.0	100.0	100.0
	ÁREA II	55 767	57 436	57 436	3.0	0.0	100.0	100.0
	PRODUÇÃO	3 915 209	4 295 250	4 302 237	9.9	0.2	100.0	100.0
	REND. MÉDIO	70 207	74 783	74 905	6.7	0.2	--	--
<b>NORTE</b>	ÁREA I	488	439	439	-10.0	0.0	0.9	0.8
	ÁREA II	485	430	430	-11.3	0.0	0.9	0.7
	PRODUÇÃO	12 832	10 226	10 679	-16.8	4.4	0.3	0.2
	REND. MÉDIO	26 458	23 781	24 835	-6.1	4.4	--	--
RONDÔNIA	ÁREA I	172	123	123	-28.5	0.0	0.3	0.2
	ÁREA II	169	114	114	-32.5	0.0	0.3	0.2
	PRODUÇÃO	5 818	3 861	3 861	-33.6	0.0	0.1	0.1
	REND. MÉDIO	34 426	33 868	33 868	-1.6	0.0	--	--
AMAZONAS	ÁREA I	8	7	7	-12.5	0.0	0.0	0.0
	ÁREA II	8	7	7	-12.5	0.0	0.0	0.0
	PRODUÇÃO	66	85	85	28.8	0.0	0.0	0.0
	REND. MÉDIO	8 250	12 143	12 143	47.2	0.0	--	--
RORAIMA	ÁREA I	150	150	150	0.0	0.0	0.3	0.3
	ÁREA II	150	150	150	0.0	0.0	0.3	0.3
	PRODUÇÃO	3 160	2 704	3 157	-0.1	16.8	0.1	0.1
	REND. MÉDIO	21 067	18 027	21 047	-0.1	16.8	--	--
PARÁ	ÁREA I	158	159	159	0.6	0.0	0.3	0.3
	ÁREA II	158	159	159	0.6	0.0	0.3	0.3
	PRODUÇÃO	3 788	3 576	3 576	-5.6	0.0	0.1	0.1
	REND. MÉDIO	23 975	22 491	22 491	-6.2	0.0	--	--
<b>NORDESTE</b>	ÁREA I	9 991	9 767	9 796	-2.0	0.3	17.8	17.0
	ÁREA II	9 848	9 714	9 735	-1.1	0.2	17.7	16.9
	PRODUÇÃO	492 788	483 780	485 858	-1.4	0.4	12.6	11.3
	REND. MÉDIO	50 039	49 802	49 908	-0.3	0.2	--	--
MARANHÃO	ÁREA I	168	128	128	-23.8	0.0	0.3	0.2
	ÁREA II	168	128	128	-23.8	0.0	0.3	0.2
	PRODUÇÃO	3 772	2 791	2 791	-26.0	0.0	0.1	0.1
	REND. MÉDIO	22 452	21 805	21 805	-2.9	0.0	--	--
PIAUÍ	ÁREA I	204	179	178	-12.7	-0.6	0.4	0.3
	ÁREA II	204	179	178	-12.7	-0.6	0.4	0.3
	PRODUÇÃO	6 598	5 569	5 541	-16.0	-0.5	0.2	0.1
	REND. MÉDIO	32 343	31 112	31 129	-3.8	0.1	--	--
CEARÁ	ÁREA I	2 550	2 721	2 725	6.9	0.1	4.6	4.7
	ÁREA II	2 550	2 721	2 725	6.9	0.1	4.6	4.7
	PRODUÇÃO	184 809	192 554	192 848	4.3	0.2	4.7	4.5
	REND. MÉDIO	72 474	70 766	70 770	-2.4	0.0	--	--
RIO GRANDE DO NORTE	ÁREA I	211	229	229	8.5	0.0	0.4	0.4
	ÁREA II	201	229	229	13.9	0.0	0.4	0.4
	PRODUÇÃO	6 082	6 827	6 827	12.2	0.0	0.2	0.2
	REND. MÉDIO	30 259	29 812	29 812	-1.5	0.0	--	--
PARAÍBA	ÁREA I	891	732	732	-17.8	0.0	1.6	1.3
	ÁREA II	851	732	732	-14.0	0.0	1.5	1.3
	PRODUÇÃO	25 413	22 613	22 613	-11.0	0.0	0.6	0.5
	REND. MÉDIO	29 863	30 892	30 892	3.4	0.0	--	--

**TOMATE**

**Agosto 2024**

GRANDES REGIÕES E UNIDADES DA FEDERAÇÃO	VARIÁVEL	SAFRA 2023	SAFRA 2024		VARIÇÃO (%)		PARTICIPAÇÃO	
			JULHO	AGOSTO	ANUAL	MENSAL	SAFRA 2023	SAFRA 2024
PERNAMBUCO	ÁREA I	1 551	1 343	1 369	-11.7	1.9	2.8	2.4
	ÁREA II	1 458	1 290	1 308	-10.3	1.4	2.6	2.3
	PRODUÇÃO	78 613	58 793	60 605	-22.9	3.1	2.0	1.4
	REND. MÉDIO	53 918	45 576	46 334	-14.1	1.7	--	--
ALAGOAS	ÁREA I	176	195	195	10.8	0.0	0.3	0.3
	ÁREA II	176	195	195	10.8	0.0	0.3	0.3
	PRODUÇÃO	7 895	12 316	12 316	56.0	0.0	0.2	0.3
	REND. MÉDIO	44 858	63 159	63 159	40.8	0.0	--	--
BAHIA	ÁREA I	4 240	4 240	4 240	0.0	0.0	7.6	7.4
	ÁREA II	4 240	4 240	4 240	0.0	0.0	7.6	7.4
	PRODUÇÃO	179 606	182 317	182 317	1.5	0.0	4.6	4.2
	REND. MÉDIO	42 360	42 999	42 999	1.5	0.0	--	--
SUDESTE	ÁREA I	23 718	23 772	23 772	0.2	0.0	42.3	41.3
	ÁREA II	23 708	23 772	23 772	0.3	0.0	42.5	41.4
	PRODUÇÃO	1 876 193	1 892 587	1 892 862	0.9	0.0	47.9	44.0
	REND. MÉDIO	79 138	79 614	79 626	0.6	0.0	--	--
MINAS GERAIS	ÁREA I	7 485	7 408	7 408	-1.0	0.0	13.4	12.9
	ÁREA II	7 485	7 408	7 408	-1.0	0.0	13.4	12.9
	PRODUÇÃO	561 810	552 699	552 699	-1.6	0.0	14.3	12.8
	REND. MÉDIO	75 058	74 608	74 608	-0.6	0.0	--	--
ESPÍRITO SANTO	ÁREA I	2 352	2 356	2 356	0.2	0.0	4.2	4.1
	ÁREA II	2 352	2 356	2 356	0.2	0.0	4.2	4.1
	PRODUÇÃO	152 304	152 931	152 931	0.4	0.0	3.9	3.6
	REND. MÉDIO	64 755	64 911	64 911	0.2	0.0	--	--
RIO DE JANEIRO	ÁREA I	1 898	2 035	2 035	7.2	0.0	3.4	3.5
	ÁREA II	1 898	2 035	2 035	7.2	0.0	3.4	3.5
	PRODUÇÃO	122 383	147 261	147 536	20.6	0.2	3.1	3.4
	REND. MÉDIO	64 480	72 364	72 499	12.4	0.2	--	--
SÃO PAULO	ÁREA I	11 983	11 973	11 973	-0.1	0.0	21.4	20.8
	ÁREA II	11 973	11 973	11 973	0.0	0.0	21.5	20.8
	PRODUÇÃO	1 039 696	1 039 696	1 039 696	0.0	0.0	26.6	24.2
	REND. MÉDIO	86 837	86 837	86 837	0.0	0.0	--	--
SUL	ÁREA I	8 003	8 141	8 120	1.5	-0.3	14.3	14.1
	ÁREA II	7 920	8 126	8 105	2.3	-0.3	14.2	14.1
	PRODUÇÃO	471 882	471 863	476 044	0.9	0.9	12.1	11.1
	REND. MÉDIO	59 581	58 068	58 735	-1.4	1.1	--	--
PARANÁ	ÁREA I	4 000	4 200	4 200	5.0	0.0	7.1	7.3
	ÁREA II	4 000	4 200	4 200	5.0	0.0	7.2	7.3
	PRODUÇÃO	238 900	255 100	263 800	10.4	3.4	6.1	6.1
	REND. MÉDIO	59 725	60 738	62 810	5.2	3.4	--	--
SANTA CATARINA	ÁREA I	2 060	1 978	1 957	-5.0	-1.1	3.7	3.4
	ÁREA II	1 980	1 975	1 954	-1.3	-1.1	3.6	3.4
	PRODUÇÃO	132 859	127 824	123 305	-7.2	-3.5	3.4	2.9
	REND. MÉDIO	67 101	64 721	63 104	-6.0	-2.5	--	--
RIO GRANDE DO SUL	ÁREA I	1 943	1 963	1 963	1.0	0.0	3.5	3.4
	ÁREA II	1 940	1 951	1 951	0.6	0.0	3.5	3.4
	PRODUÇÃO	100 123	88 939	88 939	-11.2	0.0	2.6	2.1
	REND. MÉDIO	51 610	45 586	45 586	-11.7	0.0	--	--

**TOMATE**

**Agosto 2024**

GRANDES REGIÕES E UNIDADES DA FEDERAÇÃO	VARIÁVEL	SAFRA 2023	SAFRA 2024		VARIACÃO (%)		PARTICIPACÃO	
			JULHO	AGOSTO	ANUAL	MENSAL	SAFRA 2023	SAFRA 2024
CENTRO-OESTE	ÁREA I	13 807	15 397	15 397	11.5	0.0	24.7	26.8
	ÁREA II	13 806	15 394	15 394	11.5	0.0	24.8	26.8
	PRODUÇÃO	1 061 514	1 436 794	1 436 794	35.4	0.0	27.1	33.4
	REND. MÉDIO	76 888	93 335	93 335	21.4	0.0	--	--
MATO GROSSO DO SUL	ÁREA I	52	48	48	-7.7	0.0	0.1	0.1
	ÁREA II	51	45	45	-11.8	0.0	0.1	0.1
	PRODUÇÃO	1 729	1 539	1 539	-11.0	0.0	0.0	0.0
	REND. MÉDIO	33 902	34 200	34 200	0.9	0.0	--	--
MATO GROSSO	ÁREA I	171	139	139	-18.7	0.0	0.3	0.2
	ÁREA II	171	139	139	-18.7	0.0	0.3	0.2
	PRODUÇÃO	3 538	2 812	2 812	-20.5	0.0	0.1	0.1
	REND. MÉDIO	20 690	20 230	20 230	-2.2	0.0	--	--
GOIÁS	ÁREA I	13 234	14 860	14 860	12.3	0.0	23.6	25.8
	ÁREA II	13 234	14 860	14 860	12.3	0.0	23.7	25.9
	PRODUÇÃO	1 028 441	1 404 701	1 404 701	36.6	0.0	26.3	32.7
	REND. MÉDIO	77 712	94 529	94 529	21.6	0.0	--	--
DISTRITO FEDERAL	ÁREA I	350	350	350	0.0	0.0	0.6	0.6
	ÁREA II	350	350	350	0.0	0.0	0.6	0.6
	PRODUÇÃO	27 806	27 742	27 742	-0.2	0.0	0.7	0.6
	REND. MÉDIO	79 446	79 263	79 263	-0.2	0.0	--	--

Nota - Área (ha), Produção (t) e Rendimento Médio (kg/ha).

Para as Unidades da Federação que, por força do calendário agrícola, ainda não dispõem das estimativas iniciais, os dados correspondem a uma projeção obtida a partir das informações de anos anteriores.

ÁREA I é a área plantada.

ÁREA II é a área colhida ou a ser colhida.

Fonte: IBGE, Diretoria de Pesquisas, Coordenação de Estatísticas Agropecuárias, Levantamento Sistemático da Produção Agrícola, Agosto/2024.

**TRIGO (em grão)**

**Agosto 2024**

GRANDES REGIÕES E UNIDADES DA FEDERAÇÃO	VARIÁVEL	SAFRA 2023	SAFRA 2024		VARIÇÃO (%)		PARTICIPAÇÃO	
			JULHO	AGOSTO	ANUAL	MENSAL	SAFRA 2023	SAFRA 2024
<b>TOTAL</b>	ÁREA I	3 400 972	3 011 625	2 997 706	-11.9	-0.5	100.0	100.0
	ÁREA II	3 388 386	3 010 315	2 996 396	-11.6	-0.5	100.0	100.0
	PRODUÇÃO	7 753 911	9 513 163	9 002 285	16.1	-5.4	100.0	100.0
	REND. MÉDIO	2 288	3 160	3 004	31.3	-4.9	--	--
<b>NORDESTE</b>	ÁREA I	6 000	6 000	6 000	0.0	0.0	0.2	0.2
	ÁREA II	6 000	6 000	6 000	0.0	0.0	0.2	0.2
	PRODUÇÃO	35 112	34 818	34 818	-0.8	0.0	0.5	0.4
	REND. MÉDIO	5 852	5 803	5 803	-0.8	0.0	--	--
BAHIA	ÁREA I	6 000	6 000	6 000	0.0	0.0	0.2	0.2
	ÁREA II	6 000	6 000	6 000	0.0	0.0	0.2	0.2
	PRODUÇÃO	35 112	34 818	34 818	-0.8	0.0	0.5	0.4
	REND. MÉDIO	5 852	5 803	5 803	-0.8	0.0	--	--
<b>SUDESTE</b>	ÁREA I	266 795	297 808	294 418	10.4	-1.1	7.8	9.8
	ÁREA II	266 795	296 508	293 118	9.9	-1.1	7.9	9.8
	PRODUÇÃO	868 736	890 257	861 527	-0.8	-3.2	11.2	9.6
	REND. MÉDIO	3 256	3 002	2 939	-9.7	-2.1	--	--
MINAS GERAIS	ÁREA I	140 395	145 472	142 082	1.2	-2.3	4.1	4.7
	ÁREA II	140 395	145 472	142 082	1.2	-2.3	4.1	4.7
	PRODUÇÃO	459 229	445 484	416 754	-9.2	-6.4	5.9	4.6
	REND. MÉDIO	3 271	3 062	2 933	-10.3	-4.2	--	--
SÃO PAULO	ÁREA I	126 400	152 336	152 336	20.5	0.0	3.7	5.1
	ÁREA II	126 400	151 036	151 036	19.5	0.0	3.7	5.0
	PRODUÇÃO	409 507	444 773	444 773	8.6	0.0	5.3	4.9
	REND. MÉDIO	3 240	2 945	2 945	-9.1	0.0	--	--
<b>SUL</b>	ÁREA I	3 046 147	2 631 149	2 620 620	-14.0	-0.4	89.6	87.4
	ÁREA II	3 033 561	2 631 139	2 620 610	-13.6	-0.4	89.5	87.5
	PRODUÇÃO	6 583 937	8 395 462	7 913 314	20.2	-5.7	84.9	87.9
	REND. MÉDIO	2 170	3 191	3 020	39.2	-5.4	--	--
PARANÁ	ÁREA I	1 407 800	1 155 700	1 155 100	-17.9	-0.1	41.4	38.5
	ÁREA II	1 407 800	1 155 700	1 155 100	-17.9	-0.1	41.5	38.5
	PRODUÇÃO	3 600 900	3 613 300	3 142 800	-12.7	-13.0	46.4	34.9
	REND. MÉDIO	2 558	3 127	2 721	6.4	-13.0	--	--
SANTA CATARINA	ÁREA I	132 540	130 940	121 011	-8.7	-7.6	3.9	4.0
	ÁREA II	129 445	130 940	121 011	-6.5	-7.6	3.8	4.0
	PRODUÇÃO	362 544	415 080	403 432	11.3	-2.8	4.7	4.5
	REND. MÉDIO	2 801	3 170	3 334	19.0	5.2	--	--
RIO GRANDE DO SUL	ÁREA I	1 505 807	1 344 509	1 344 509	-10.7	0.0	44.3	44.9
	ÁREA II	1 496 316	1 344 499	1 344 499	-10.1	0.0	44.2	44.9
	PRODUÇÃO	2 620 493	4 367 082	4 367 082	66.7	0.0	33.8	48.5
	REND. MÉDIO	1 751	3 248	3 248	85.5	0.0	--	--
<b>CENTRO-OESTE</b>	ÁREA I	82 030	76 668	76 668	-6.5	0.0	2.4	2.6
	ÁREA II	82 030	76 668	76 668	-6.5	0.0	2.4	2.6
	PRODUÇÃO	266 126	192 626	192 626	-27.6	0.0	3.4	2.1
	REND. MÉDIO	3 244	2 512	2 512	-22.6	0.0	--	--

**TRIGO (em grão)**

**Agosto 2024**

GRANDES REGIÕES E UNIDADES DA FEDERAÇÃO	VARIÁVEL	SAFRA 2023	SAFRA 2024		VARIÇÃO (%)		PARTICIPAÇÃO	
			JULHO	AGOSTO	ANUAL	MENSAL	SAFRA 2023	SAFRA 2024
MATO GROSSO DO SUL	ÁREA I	48 877	45 900	45 900	-6.1	0.0	1.4	1.5
	ÁREA II	48 877	45 900	45 900	-6.1	0.0	1.4	1.5
	PRODUÇÃO	128 777	69 667	69 667	-45.9	0.0	1.7	0.8
	REND. MÉDIO	2 635	1 518	1 518	-42.4	0.0	--	--
GOIÁS	ÁREA I	29 953	25 468	25 468	-15.0	0.0	0.9	0.8
	ÁREA II	29 953	25 468	25 468	-15.0	0.0	0.9	0.8
	PRODUÇÃO	126 429	103 819	103 819	-17.9	0.0	1.6	1.2
	REND. MÉDIO	4 221	4 076	4 076	-3.4	0.0	--	--
DISTRITO FEDERAL	ÁREA I	3 200	5 300	5 300	65.6	0.0	0.1	0.2
	ÁREA II	3 200	5 300	5 300	65.6	0.0	0.1	0.2
	PRODUÇÃO	10 920	19 140	19 140	75.3	0.0	0.1	0.2
	REND. MÉDIO	3 412	3 611	3 611	5.8	0.0	--	--

Nota - Área (ha), Produção (t) e Rendimento Médio (kg/ha).

Para as Unidades da Federação que, por força do calendário agrícola, ainda não dispõem das estimativas iniciais, os dados correspondem a uma projeção obtida a partir das informações de anos anteriores.

ÁREA I é a área plantada.

ÁREA II é a área colhida ou a ser colhida.

Fonte: IBGE, Diretoria de Pesquisas, Coordenação de Estatísticas Agropecuárias, Levantamento Sistemático da Produção Agrícola, Agosto/2024.

UVA

Agosto 2024

GRANDES REGIÕES E UNIDADES DA FEDERAÇÃO	VARIÁVEL	SAFRA 2023	SAFRA 2024		VARIACÃO (%)		PARTICIPACÃO	
			JULHO	AGOSTO	ANUAL	MENSAL	SAFRA 2023	SAFRA 2024
<b>TOTAL</b>	ÁREA I	76 747	77 053	77 079	0.4	0.0	100.0	100.0
	ÁREA II	75 973	76 376	76 402	0.6	0.0	100.0	100.0
	PRODUÇÃO	1 719 630	1 494 335	1 486 633	-13.5	-0.5	100.0	100.0
	REND. MÉDIO	22 635	19 566	19 458	-14.0	-0.6	--	--
<b>NORTE</b>	ÁREA I	1	2	2	100.0	0.0	0.0	0.0
	ÁREA II	1	2	2	100.0	0.0	0.0	0.0
	PRODUÇÃO	11	22	1	-90.9	-95.5	0.0	0.0
	REND. MÉDIO	11 000	11 000	500	-95.5	-95.5	--	--
TOCANTINS	ÁREA I	1	2	2	100.0	0.0	0.0	0.0
	ÁREA II	1	2	2	100.0	0.0	0.0	0.0
	PRODUÇÃO	11	22	1	-90.9	-95.5	0.0	0.0
	REND. MÉDIO	11 000	11 000	500	-95.5	-95.5	--	--
<b>NORDESTE</b>	ÁREA I	11 286	11 091	11 091	-1.7	0.0	14.7	14.4
	ÁREA II	11 084	10 891	10 891	-1.7	0.0	14.6	14.3
	PRODUÇÃO	513 048	507 988	499 491	-2.6	-1.7	29.8	33.6
	REND. MÉDIO	46 287	46 643	45 863	-0.9	-1.7	--	--
PIAUI	ÁREA I	4	4	4	0.0	0.0	0.0	0.0
	ÁREA II	4	4	4	0.0	0.0	0.0	0.0
	PRODUÇÃO	80	64	64	-20.0	0.0	0.0	0.0
	REND. MÉDIO	20 000	16 000	16 000	-20.0	0.0	--	--
CEARÁ	ÁREA I	37	32	32	-13.5	0.0	0.0	0.0
	ÁREA II	37	32	32	-13.5	0.0	0.0	0.0
	PRODUÇÃO	923	743	746	-19.2	0.4	0.1	0.1
	REND. MÉDIO	24 946	23 219	23 312	-6.6	0.4	--	--
PARAIBA	ÁREA I	80	71	71	-11.3	0.0	0.1	0.1
	ÁREA II	80	71	71	-11.3	0.0	0.1	0.1
	PRODUÇÃO	1 600	1 415	1 415	-11.6	0.0	0.1	0.1
	REND. MÉDIO	20 000	19 930	19 930	-0.3	0.0	--	--
PERNAMBUCO	ÁREA I	9 096	8 915	8 915	-2.0	0.0	11.9	11.6
	ÁREA II	9 094	8 915	8 915	-2.0	0.0	12.0	11.7
	PRODUÇÃO	444 890	443 734	435 234	-2.2	-1.9	25.9	29.3
	REND. MÉDIO	48 921	49 774	48 820	-0.2	-1.9	--	--
BAHIA	ÁREA I	2 069	2 069	2 069	0.0	0.0	2.7	2.7
	ÁREA II	1 869	1 869	1 869	0.0	0.0	2.5	2.4
	PRODUÇÃO	65 555	62 032	62 032	-5.4	0.0	3.8	4.2
	REND. MÉDIO	35 075	33 190	33 190	-5.4	0.0	--	--
<b>SUDESTE</b>	ÁREA I	9 914	9 598	9 598	-3.2	0.0	12.9	12.5
	ÁREA II	9 884	9 570	9 570	-3.2	0.0	13.0	12.5
	PRODUÇÃO	185 298	187 053	187 053	0.9	0.0	10.8	12.6
	REND. MÉDIO	18 747	19 546	19 546	4.3	0.0	--	--
MINAS GERAIS	ÁREA I	1 326	1 335	1 335	0.7	0.0	1.7	1.7
	ÁREA II	1 326	1 335	1 335	0.7	0.0	1.7	1.7
	PRODUÇÃO	20 127	20 357	20 357	1.1	0.0	1.2	1.4
	REND. MÉDIO	15 179	15 249	15 249	0.5	0.0	--	--
ESPÍRITO SANTO	ÁREA I	190	170	170	-10.5	0.0	0.2	0.2
	ÁREA II	188	170	170	-9.6	0.0	0.2	0.2
	PRODUÇÃO	2 955	2 734	2 734	-7.5	0.0	0.2	0.2
	REND. MÉDIO	15 718	16 082	16 082	2.3	0.0	--	--



**UVA**

**Agosto 2024**

GRANDES REGIÕES E UNIDADES DA FEDERAÇÃO	VARIÁVEL	SAFRA 2023	SAFRA 2024		VARIACÃO (%)		PARTICIPAÇÃO	
			JULHO	AGOSTO	ANUAL	MENSAL	SAFRA 2023	SAFRA 2024
RIO DE JANEIRO	ÁREA I	62	50	50	-19.4	0.0	0.1	0.1
	ÁREA II	35	34	34	-2.9	0.0	0.0	0.0
	PRODUÇÃO	83	130	130	56.6	0.0	0.0	0.0
	REND. MÉDIO	2 371	3 824	3 824	61.3	0.0	--	--
SÃO PAULO	ÁREA I	8 336	8 043	8 043	-3.5	0.0	10.9	10.4
	ÁREA II	8 335	8 031	8 031	-3.6	0.0	11.0	10.5
	PRODUÇÃO	162 133	163 832	163 832	1.0	0.0	9.4	11.0
	REND. MÉDIO	19 452	20 400	20 400	4.9	0.0	--	--
SUL	ÁREA I	55 341	56 147	56 173	1.5	0.0	72.1	72.9
	ÁREA II	54 799	55 698	55 724	1.7	0.0	72.1	72.9
	PRODUÇÃO	1 017 474	795 588	796 404	-21.7	0.1	59.2	53.6
	REND. MÉDIO	18 567	14 284	14 292	-23.0	0.1	--	--
PARANÁ	ÁREA I	4 000	4 000	4 000	0.0	0.0	5.2	5.2
	ÁREA II	4 000	4 000	4 000	0.0	0.0	5.3	5.2
	PRODUÇÃO	56 912	56 700	56 700	-0.4	0.0	3.3	3.8
	REND. MÉDIO	14 228	14 175	14 175	-0.4	0.0	--	--
SANTA CATARINA	ÁREA I	3 773	3 713	3 739	-0.9	0.7	4.9	4.9
	ÁREA II	3 766	3 710	3 736	-0.8	0.7	5.0	4.9
	PRODUÇÃO	55 403	35 866	36 682	-33.8	2.3	3.2	2.5
	REND. MÉDIO	14 711	9 667	9 819	-33.3	1.6	--	--
RIO GRANDE DO SUL	ÁREA I	47 568	48 434	48 434	1.8	0.0	62.0	62.8
	ÁREA II	47 033	47 988	47 988	2.0	0.0	61.9	62.8
	PRODUÇÃO	905 159	703 022	703 022	-22.3	0.0	52.6	47.3
	REND. MÉDIO	19 245	14 650	14 650	-23.9	0.0	--	--
CENTRO-OESTE	ÁREA I	205	215	215	4.9	0.0	0.3	0.3
	ÁREA II	205	215	215	4.9	0.0	0.3	0.3
	PRODUÇÃO	3 799	3 684	3 684	-3.0	0.0	0.2	0.2
	REND. MÉDIO	18 532	17 135	17 135	-7.5	0.0	--	--
MATO GROSSO DO SUL	ÁREA I	5	5	5	0.0	0.0	0.0	0.0
	ÁREA II	5	5	5	0.0	0.0	0.0	0.0
	PRODUÇÃO	53	62	62	17.0	0.0	0.0	0.0
	REND. MÉDIO	10 600	12 400	12 400	17.0	0.0	--	--
MATO GROSSO	ÁREA I	18	20	20	11.1	0.0	0.0	0.0
	ÁREA II	18	20	20	11.1	0.0	0.0	0.0
	PRODUÇÃO	181	138	138	-23.8	0.0	0.0	0.0
	REND. MÉDIO	10 056	6 900	6 900	-31.4	0.0	--	--
GOIÁS	ÁREA I	125	133	133	6.4	0.0	0.2	0.2
	ÁREA II	125	133	133	6.4	0.0	0.2	0.2
	PRODUÇÃO	2 262	2 191	2 191	-3.1	0.0	0.1	0.1
	REND. MÉDIO	18 096	16 474	16 474	-9.0	0.0	--	--
DISTRITO FEDERAL	ÁREA I	57	57	57	0.0	0.0	0.1	0.1
	ÁREA II	57	57	57	0.0	0.0	0.1	0.1
	PRODUÇÃO	1 303	1 293	1 293	-0.8	0.0	0.1	0.1
	REND. MÉDIO	22 860	22 684	22 684	-0.8	0.0	--	--

Nota - Área (ha), Produção (t) e Rendimento Médio (kg/ha).

Para as Unidades da Federação que, por força do calendário agrícola, ainda não dispõem das estimativas iniciais, os dados correspondem a uma projeção obtida a partir das informações de anos anteriores.

ÁREA I é a área plantada.

ÁREA II é a área colhida ou a ser colhida.

Fonte: IBGE, Diretoria de Pesquisas, Coordenação de Estatísticas Agropecuárias, Levantamento Sistemático da Produção Agrícola, Agosto/2024.

## **Colaboradores externos**

### **Governo Federal**

Companhia Nacional de Abastecimento - CONAB  
Banco do Brasil - BB  
Banco Central do Brasil - BACEN  
Ministério da Agricultura, Pecuária e Abastecimento – MAPA  
Empresa Brasileira de Pesquisa Agropecuária – EMBRAPA  
Instituto Nacional de Colonização e Reforma Agrária – INCRA  
Banco do Nordeste do Brasil S/A  
Comissão Executiva do Plano da Lavoura Cacaueira - CEPLAC  
Instituto Brasileiro do Meio Ambiente e dos Recursos Naturais Renováveis- IBAMA  
Instituto Nacional de Meteorologia – INMET

### **Rondônia**

Associação de Assistência Técnica e Extensão Rural - EMATER/RO  
Comissão Executiva do Plano da Lavoura Cacaueira - CEPLAC/RO  
Secretaria de Estado da Agricultura, Desenvolvimento, Regularização Fundiária – SEAGRI  
Superintendência Federal de Agricultura - SFA/RO/MAPA  
Agência de Defesa Sanitária Agrosilvopastoril de Rondônia – IDARON  
BANCO DA AMAZÔNIA S.A. – BASA  
Centro Gestor e Operacional do Sistema de Proteção da Amazônia – SIPAM  
Secretaria de Estado de Planejamento Orçamento e Gestão – SEPOG

### **Acre**

Secretaria de Estado de Produção e Agronegócio – SEPA  
Secretaria de Estado de Planejamento e Gestão – SEPLAG  
Federação da Agricultura e Pecuária do Estado do Acre- FAEAC  
Superintendência Federal de Agricultura - SFA/Ac

### **Amazonas**

Banco da Amazônia  
Secretaria de Estado da Produção Rural  
Secretaria de Estado de Planejamento, Desenvolvimento, Ciência, Tecnologia e Inovação  
Secretaria de Estado do Meio Ambiente  
Sindicato e Organização das Cooperativas do Estado do Amazonas - OCB-AM  
Superintendência da Zona Franca de Manaus - SUFRAMA

### **Roraima**

Agência de Defesa Agropecuária de Roraima - ADERR  
Federação da Agricultura de Roraima - FAERR  
Secretaria de Agricultura, Pecuária e Abastecimento  
Secretaria Estadual de Planejamento do Estado de Roraima - SEPLAN  
Secretaria de Planejamento e Desenvolvimento  
Sindicato dos Trabalhadores e Trabalhadoras Rurais de Boa Vista - STTR-BV  
Superintendência Federal de Agricultura

### **Pará**

Agência de Defesa Agropecuária do Estado do Pará - ADEPARÁ  
Empresa de Assistência Técnica e Extensão Rural do Estado do Pará – EMATER

### **Amapá**

Banco da Amazônia  
Centro de Pesquisa Agroflorestal do Amapá - CPAF-AP  
Federação da Agricultura e Pecuária do Estado do Amapá - FAEAP  
Instituto de Desenvolvimento Rural do Amapá - RURAP  
Instituto de Estudos e Pesquisas do Estado do Amapá - IEPA  
Instituto Nacional de Colonização e Reforma Agrária - INCRA  
Secretaria de Planejamento e Desenvolvimento  
Secretaria de Estado do Desenvolvimento Rural

Serviço Nacional de Aprendizagem Rural - SENAR  
Superintendência Federal de Agricultura

### **Tocantins**

Agência de Defesa Agropecuária do Estado do Tocantins - ADAPEC  
Instituto de Desenvolvimento Rural do Estado do Tocantins - RURALTINS  
Secretaria do Planejamento e Orçamento do Estado do Tocantins

### **Maranhão**

Agência Estadual de Defesa Agropecuária – AGED  
Agência Estadual de Pesquisa Agropecuária e Extensão Rural – AGERP  
Empresa Brasileira de Pesquisas Agropecuárias – Embrapa Cocais  
Federação da Agricultura e Pecuária do Maranhão - FAEMA  
Instituto Maranhense de Estudos Socioeconômicos e Cartográficos – IMESC  
Ministério da Agricultura – Superintendência Federal no Maranhão – SFA  
Secretaria de Estado de Agricultura Familiar – SAF

### **Piauí**

Agência de Defesa Agropecuária do Piauí - ADAPI  
Instituto de Assistência Técnica de Extensão Rural do Piauí - EMATER  
Secretaria de Estado do Desenvolvimento Rural

### **Ceará**

Agência de Defesa Agropecuária – ADAGRI  
Empresa de Assistência Técnica e Extensão Rural do Ceará - EMATERCE  
Federação da Agricultura e Pecuária do Estado do Ceará – FAEC  
Instituto de Desenvolvimento da Fruticultura e Agroindústria – Instituto Frutal  
Instituto de Pesquisa e Estratégia Econômica do Ceará - IPECE  
Instituto Caju do Brasil - ICB  
Serviço de Agricultura Familiar e Cooperativismo – SEAF  
Secretaria de Desenvolvimento Agrário do Ceará - SDA  
Secretaria de Desenvolvimento Econômico e Trabalho do Estado do Ceará – SEDET

### **Rio Grande do Norte**

Associação Norte-Rio-Grandense de Criadores do Rio Grande do Norte - ANORC  
Instituto de Assistência Técnica e Extensão Rural do Rio Grande do Norte – EMATER  
Empresa de Pesquisa Agropecuária do Rio Grande do Norte - EMPARN  
Federação dos Trabalhadores Rurais Agricultores e Agricultoras Familiares do Estado do Rio Grande do Norte - FETARN  
Instituto de Desenvolvimento Econômico e Meio Ambiente - IDEMA  
Secretaria Estadual de Agricultura e Pesca  
Serviço Brasileiro de Apoio às Micro e Pequenas Empresas - SEBRAE  
Secretaria de Estado do Desenvolvimento Rural e da Agricultura Familiar – SEDRAF

### **Paraíba**

Embrapa Algodão  
Secretaria do Desenvolvimento da Agropecuária e da Pesca - ADAP  
Empresa Paraibana de Pesquisa, Extensão Rural e Regularização Fundiária - EMPAER  
Secretaria de Planejamento, Orçamento e Gestão - SEPLAG  
Defesa Civil Estadual

### **Pernambuco**

Companhia de Desenvolvimento dos Vales do São Francisco e do Parnaíba - CODEVASF  
Empresa Brasileira de Pesquisa Agropecuária - EMBRAPA Semiárido  
Instituto Agrônomo de Pernambuco - IPA

### **Alagoas**

Secretaria de Estado do Planejamento, Gestão e Patrimônio - SEPLAG  
Secretaria da Agricultura, Pecuária, Irrigação, Pesca e Aquicultura - SEAGRI  
Agência de Defesa e Inspeção Agropecuária de Alagoas - ADEAL  
Instituto de Inovação para o Desenvolvimento Rural Sustentável de Alagoas - EMATER

### **Sergipe**

Empresa de Desenvolvimento Agropecuário de Sergipe- EMDAGRO  
Secretaria de Estado da Agricultura, Desenvolvimento Agrário e Pesca - SEAGRI  
Banco do Estado de Sergipe - BANESE  
Superintendência Federal de Agricultura  
Secretaria de Estado Geral de Governo - SEGG

### **Bahia**

Secretaria da Agricultura, Pecuária, Irrigação, Pesca e Aquicultura - SEAGRI  
Secretaria de Desenvolvimento Rural – DAS  
Superintendência De Estudos Econômicos E Sociais - SEI  
Federação da Agricultura e Pecuária – FAEB

### **Minas Gerais**

Empresa de Assistência Técnica e Extensão Rural do Estado de Minas Gerais - EMATER  
Federação de Agricultura e Pecuária do Estado de Minas Gerais - FAEMG  
Centrais de Abastecimento de Minas Gerais - CEASA/MINAS  
Empresa de Pesquisa Agropecuária de Minas Gerais - EPAMIG  
Fundação João Pinheiro - FJP  
Secretaria de Estado de Agricultura, Pecuária e Abastecimento - SEAPA  
Instituto Mineiro de Agropecuária - IMA

### **Espírito Santo**

Instituto Capixaba de Pesquisa e Extensão Rural – INCAPER  
Instituto Jones do Santos Neves – IJSN  
Secretaria Estadual de Agricultura – SAEG-ES  
Organização das Cooperativas do Brasil – OCB-ES

### **Rio de Janeiro**

Centrais de Abastecimento do Estado do Rio de Janeiro - CEASA/RJ  
Fundação Centro Estadual de Estatísticas, Pesquisas e Formação de Servidores Públicos do Rio de Janeiro - CEPERJ  
Empresa de Assistência Técnica e Extensão Rural do Estado do Rio de Janeiro - Emater-Rio  
EMBRAPA – Empresa Brasileira de Pesquisa Agropecuária - Agroindústria de Alimentos  
EMBRAPA-Solos - Empresa Brasileira de Pesquisa Agropecuária – Solos – CNPS  
Federação da Agricultura, Pecuária e Pesca do Estado do Rio de Janeiro – Faerj  
Fundação Instituto de Pesca do Estado do Rio de Janeiro - FIPERJ  
Federação das Indústrias do Estado do Rio de Janeiro - FIRJAN  
Empresa de Pesquisa Agropecuária do Estado do Rio de Janeiro - Pesagro-Rio  
Secretaria de Estado de Agricultura, Pecuária, Pesca e Abastecimento (Conselho Estadual de Desenvolvimento Rural e Sustentável) - SEAPPA / CEDRUS.  
Serviço de Apoio às Micro e Pequenas Empresas no Estado do Rio de Janeiro - SEBRAE/RJ

### **São Paulo**

Associação Nacional dos Exportadores de Sucos Cítricos – CITRUSBR  
Associação Paulista dos Produtores, Fornecedores e Consumidores de Florestas Plantadas – FLORESTAR SP;  
Companhia de Entrepósitos e Armazéns Gerais de São Paulo – CEAGESP;  
Duratex S.A.;  
Fundação Sistema Estadual de Análise de Dados – FSEADE;  
Instituto de Economia Agrícola – IEA, da Secretaria de Agricultura e Abastecimento do Estado de São Paulo – SAA-SP;  
Sindicato Nacional da Indústria de Alimentação Animal – SINDIRAÇÕES;  
União da Indústria de Cana de Açúcar – ÚNICA

### **Paraná**

Secretaria de Estado da Agricultura e Abastecimento (SEAB) - Departamento de Economia Rural (DERAL);  
- Organização das Cooperativas no Estado do Paraná - OCEPAR;  
- Federação da Agricultura no Estado do Paraná - FAEP;  
- Instituto Paranaense de Desenvolvimento Econômico e Social - IPARDES.

### **Santa Catarina**

Empresa de Pesquisa Agropecuária e Extensão Rural de Santa Catarina - EPAGRI  
Federação dos Trabalhadores na Agricultura do Estado de Santa Catarina - FETAESC  
Sindicato e Organização das Cooperativas do Estado de Santa Catarina – OCESC

### **Rio Grande do Sul**

Associação Riograndense de Empreendimento de Assistência Técnica e Extensão Rural - EMATER/RS -  
(Coordenação de Planejamento - CPLAN)  
Companhia Estadual de Silos e Armazéns - CESA  
Departamento de Planejamento e Fomento Agrícola da Secretaria Estadual de Agricultura, Pecuária e  
Agronegócio - DPFA  
Federação da Agricultura do Estado do Rio Grande do Sul – FARSUL  
Federação das Associações dos Municípios do RS – FAMURS  
Federação das Cooperativas Agropecuárias do RS LTDA - FECOAGRO/RS  
Federação dos Trabalhadores da Agricultura no RS - FETAG  
Fundação Estadual de Proteção Ambiental “Henrique Luís Roessler/RS” - FEPAM  
Instituto Riograndense do Arroz – IRGA  
Departamento de Economia e Estatística da SEPLAG - DEE  
Secretaria Estadual de Agricultura, Pecuária e Desenvolvimento Rural – SEAPDR/RS

### **Mato Grosso do Sul**

Secretária do Estado da Fazenda – SEFAZ-MS  
Secretária do Estado do Meio Ambiente, Desenvolvimento Econômico, Produção e Agricultura Familiar –  
SEMAGRO-  
Agência de Desenvolvimento Agrário e Extensão Rural – Agraer-MS  
Associação dos Produtores de Bioenergia do Mato Grosso do Sul Biosul-MS  
Agência Estadual Sanitária e Vegetal – IAGRO-MS  
Superintendência Federal de Agricultura, Pecuária e Abastecimento – SFA-MS/MAPA  
Federação da Agricultura e Pecuária do Estado de Mato Grosso do Sul – FAMASUL

### **Mato Grosso**

Instituto Mato-grossense de Economia Agropecuária - IMEA  
Associação Mato-grossense dos Produtores de Algodão - AMPA  
Instituto de Defesa Agropecuária de Mato Grosso - INDEA/MT  
Organização das Cooperativas do Brasil - OCB/MT  
Universidade Federal de Mato Grosso - UFMT  
Empresa Mato-grossense de Pesquisa, assistência e Extensão Rural - EMPAER  
Secretaria de Planejamento e Gestão do Governo do Estado - SEPLAG  
Secretaria de Estado e Desenvolvimento Econômico do Estado - SEDEC  
Observatório do Agronegócio do Governo do Estado de Mato Grosso  
Secretaria da Agricultura Familiar do Governo do Estado - SEAF  
Associação dos Produtores de Feijão - APROFIR

### **Goiás**

Agência Goiana de Assistência Técnica, Extensão Rural e Pesquisa Agropecuária - EMATER-GO  
Agência Goiana de Defesa Agropecuária – Agrodefesa  
Universidade Federal de Goiás – UFG  
Federação da Agricultura e Pecuária de Goiás – FAEG  
Associação Goiana dos Produtores de Algodão – AGOPA  
Instituto Mauro Borges de Estatísticas e Estudos Socioeconômicos – IMB  
Secretaria de Estado de Agricultura, Pecuária e Abastecimento – SEAPA

### **Distrito Federal**

Centrais de Abastecimento do Distrito Federal - CEASA-DF  
Cooperativa Agrícola do Rio Preto - COARP  
Cooperativa Agropecuária da Região do Distrito Federal - COOPA-DF  
Empresa de Assistência Técnica e Extensão Rural do Distrito Federal - EMATER-DF  
Secretaria de Estado da Agric., Abast. e Desenv. Rural, Subsecretaria de Defesa Agropecuária

## Chefes de Seção de Pesquisas Agropecuárias

UF	<i>Chefes / e-mail</i>	ENDEREÇO	TELEFONE(S)
RO	AIRTON JOSÉ DALPIAS airton.dalpias@ibge.gov.br	Av. Duque de Caxias, nº 1.223 CEP 78900-040, Porto Velho	(69) 3533-9812 / Voip 769-9812
AC	GARDENIA DE OLIVEIRA SALES gardenia.sales@ibge.gov.br	Av. Benjamin Constant, nº 506 CEP 69900-160, Rio Branco	(68) 3224-1540/1382/1490
AM	DIRLEY MENESES DO NASCIMENTO dirley.nascimento@ibge.gov.br	Rua Nova Palma, 200, Bairro Nossa Senhora das Graças. CEP 69053-578, Manaus	(92) 3306-2044 / 2068 Fax 3306-2044
RR	JOSÉ NAGIB DA SILVA LIMA josenagib.lima@ibge.gov.br	Av. Getúlio Vargas, 5795 - Centro CEP 69301-031, Boa Vista	(95) 3212-2108/2126 / Voip 795-2108
PA	THELMO ARAUJO DARIVA thelmo.dariva@ibge.gov.br	Av. Serzedelo Correa, 331 – Nazaré, CEP 66025-240, Belém	(91) 3202-5616 Fax 3202-5632
AP	RAUL TABAJARA LIMA E SILVA raul.silva@ibge.gov.br	Rua São José, 2342 - Central CEP 68900-120, Macapá	(96) 3082-2717
TO	RONIGLESE PEREIRA DE CARVALHO TITO roniglese.tito@ibge.gov.br	Quadra 108 Norte, Alameda 4 nº 38 CEP 77006-100, Palmas	(63) 3215-1907/2001 r 2030 Fax 3215-2101
MA	DIMITRI CASTELO BRANCO SANTOS dimitri.santos@ibge.gov.br	Rua de Nazaré/Odylio Costa Filho 49 - 3ºand CEP 65010-410, São Luís	(98) 2106-6029/6042 / Voip 798-6029/6042
PI	PEDRO ANDRADE DE OLIVEIRA pedro.oliveira@ibge.gov.br	Rua Simplicio Mendes 436/N - Centro, CEP 64000-110, Teresina	(86) 2106 4166 / Fax 2106-4162
CE	REGINA LUCIA FEITOSA DIAS regina.dias@ibge.gov.br	Av. 13 de Maio 2901 – Benfica CEP 60040-531, Fortaleza	(85) 3464-5375/5376 Fax 3464-5369
RN	LEONARDO MEDEIROS JÚNIOR leonardo.medeiros@ibge.gov.br	Pça Cívica (Antiga Pedro Velho,161) Bairro Petrópolis CEP59020-400 Natal	(84) 3203-6175/ VOIP: 784 6175
PB	JOSÉ RINALDO DE SOUZA jose.souza@ibge.gov.br	Rua Irineu Pinto 94 – Centro CEP 58010-100, João Pessoa	(83) 2106-6635/6600 Fax 2106-6612
PE	REMONDE DE LOURDES GONDIM OLIVEIRA remonde.oliveira@ibge.gov.br	Pça Min.João Gonçalves de Souza s/n 4ªAla Sul,CEP 50670-900,Recife	(81) 3272-4050/4051 Fax 3272-4051
AL	WANDERSON JUNIO AZEVEDO DA SILVA wanderson.silva@ibge.gov.br	Av.Comendador Gustavo Paiva, 2789 Ed. Norcon Empresarial 2º and CEP 57031-360, Maceió	(82) 2123-4255 Fax 2123-4248
SE	HELLIE DE CASSIA NUNES MANSUR hellie.mansur@ibge.gov.br	Av Francisco Porto, 107 CEP 49025-230, Aracaju	(79) 3217-4357/ Fax 3217-6798
BA	RODRIGO GOMES ANUNCIACÃO rodrigo.anunciacao@ibge.gov.br	Av Estados Unidos nº50/4ºand, Comércio, CEP 40010-020, Salvador	(71) 3507-4700 ramais 2040/2062
MG	HUMBERTO SILVA AUGUSTO humberto.augusto@ibge.gov.br	Rua Oliveira 523, 4 and, sala s/n Cruzeiro CEP 30310-150,B.Horizonte	(31) 2105-2470 / 2471 / 2473
ES	DARCY ANDERSON DALTIO darcy.daltio@ibge.gov.br	Av.N.Governador Carlos Lindemberg, 596/Centro, CEP 29900-020, Vitória	(27) 3264-0128 / 3371-5857
RJ	MAURO ANDRÉ RATZSCH DE ANDREAZZI mauro.andreazzi@ibge.gov.br	Av. Beira Mar,436, 5º and,Castelo, CEP 20021-060, Rio de Janeiro	(21) 2142-3777
SP	BIANCA SCHMID bianca.schmid@ibge.gov.br	Rua Urussuí 93/9ºand., Itaim Bibi CEP 04542-050, São Paulo	(11) 2105-8329
PR	JORGE MRYCZKA jorge.mryczka@ibge.gov.br	Rua Carlos de Carvalho 75 Conj.22 CEP 80410-180, Curitiba	(41) 3595-4444
SC	JAIR AGUILAR QUARESMA Jair.quaresma@ibge.gov.br	Rua Tenente Silveira, 94/11ºandar CEP 88010-300, Florianópolis	(48) 3212-3202/3206 Fax 3212-3205
RS	FERNANDA ASSAIFE DE MELLO fernanda.mello@ibge.gov.br	Rua Augusto de Carvalho 1.205/4º and.CEP 90010-390, Porto Alegre	(51) 3778-5150/5152 Fax 3228-4116
MS	ALEXANDER BRUNO PEGORARE alexander.pegorare@ibge.gov.br	Rua Barão do Rio Branco 1.431 CEP 79002-174, Campo Grande	(67) 3320-4239 / Voip 727/4239
MT	PEDRO NESSI SNIZEK pedro.junior@ibge.gov.br	Av Ten Cel Duarte 407/1º andar CEP 78005-750, Cuiabá	(65) 3928-6135
GO	Daniel Ribeiro de Oliveira daniel.oliveira@ibge.gov.br	Rua 85, 759 Setor Sul CEP 74605-020, Goiânia	(62) 3239-8131/8116 / Fax 3239-8104
DF	ELTON MENDES FIOR elton.fior@ibge.gov.br	SCRS 509 – Bloco A - Lojas 1/5 CEP 70360-510, Brasília	(61) 3319-2159/2125 Voip 761/ 2125/2159