

Indicadores IBGE

**Pesquisa Mensal de Emprego
Janeiro 2011**

Presidente da República

Dilma Rousseff

Ministro de Estado do Planejamento, Orçamento e Gestão
Miriam Belchior

INSTITUTO BRASILEIRO DE GEOGRAFIA E ESTATÍSTICA - IBGE

Presidente
Eduardo Pereira Nunes

Diretor Executivo
Sérgio da Costa Côrtes

ÓRGÃOS ESPECÍFICOS SINGULARES

Diretoria de Pesquisas
Wasmália Socorro Barata Bivar

Diretoria de Geociências
Luiz Paulo Souto Fortes

Diretoria de Informática
Paulo César Moraes Simões

Centro de Documentação e Disseminação de Informações
David Wu Tai

Escola Nacional de Ciências Estatísticas
Sérgio da Costa Côrtes (interino)

UNIDADE RESPONSÁVEL

Diretoria de Pesquisas

Coordenação de Trabalho e Rendimento
Marcia Maria Melo Quintslr

EQUIPE TÉCNICA

Gerência da Pesquisa Mensal de Emprego
Cimar Azeredo Pereira

Análise Econômica
Cimar Azeredo Pereira
Adriana Araújo Beringuy

Equipe de Análise
Fabiane Cirino de Oliveira Santos
Francisco Santos
Lino Eduardo Rodrigues Pereira
Maira Bonna Lenzi
Marcus Vinicius Moraes Fernandes
Maria Cristina Moreira Safadi
Stephanie Carnot de Almeida
William Araújo Kratochwill

Equipe de Acompanhamento e Controle
Angela Maria Broquá Mello
Dayse dos Santos Sampaio
Lucimar de Lyra Gomes
Helena de Mello Pereira

Equipe de Controle de Material de Campo
Jair dos Santos Mello
Ely de Souza
Tarcísio Aguiar Pereira

Equipe de Analistas de Sistemas
Léa da Conceição dos Santos
Matheus Boscardini Neto
Patrícia Zamprogno Tavares

Equipe de Estagiários
Vitor Vidal Costa Velho

Indicadores IBGE

Plano de divulgação:

Pesquisa mensal de emprego

Estatística da produção agrícola*

Estatística da produção pecuária*

Pesquisa industrial mensal: produção física Brasil

Pesquisa industrial mensal: produção física regional

Pesquisa industrial mensal: emprego e salário

Pesquisa mensal de comércio

Sistema nacional de índices de preços ao consumidor: IPCA-E

Sistema nacional de índices de preços ao consumidor: INPC - IPCA

Sistema nacional de pesquisa de custos e índices da construção civil

Contas nacionais trimestrais: indicadores de volume

* Continuação de: Estatística da produção agropecuária, a partir de janeiro de 2006.

Iniciado em 1982, com a divulgação de indicadores sobre trabalho e rendimento, indústria e preços, o periódico **Indicadores IBGE** incorporou no decorrer da década de 80 informações sobre agropecuária e produto interno bruto. A partir de 1991, foi subdividido em fascículos por assuntos específicos, que incluem tabelas de resultados, comentários e notas metodológicas. As informações apresentadas estão disponíveis em diferentes níveis geográficos: nacional, regional e metropolitano, variando por fascículo.

SUMÁRIO

ESTIMATIVAS PARA O MÊS DE JANEIRO DE 2011
.....3

PESQUISA MENSAL DE EMPREGO

ESTIMATIVAS PARA O MÊS DE JANEIRO DE 2011

REGIÕES METROPOLITANAS DE:

RECIFE, SALVADOR, BELO HORIZONTE,
RIO DE JANEIRO, SÃO PAULO e PORTO ALEGRE.

A taxa de desocupação foi estimada 6,1%

Em janeiro de 2011, segundo os resultados da Pesquisa Mensal de Emprego, o número de pessoas com 10 anos ou mais de idade (consideradas em idade ativa), foi estimado em 41,7 milhões para o conjunto das seis regiões metropolitanas onde a pesquisa é realizada, resultado considerado estável em relação a dezembro último. Entretanto, 1,1% acima do verificado em janeiro de 2010.

A população economicamente ativa (formada de ocupados e desocupados) estimada em janeiro desse ano em 23,5 milhões de pessoas, teve queda de 0,8% em relação a dezembro, representando redução de aproximadamente 199 mil pessoas no mercado de trabalho nesse período. Frente a janeiro de 2010 o quadro foi de estabilidade.

A taxa de atividade (proporção de pessoas economicamente ativas em relação à população em idade ativa) foi estimada em 56,4% para o conjunto das seis regiões, caiu *0,6 ponto percentual* de dezembro para janeiro. Em relação a janeiro do ano passado não sofreu variação significativa.

A população ocupada em janeiro de 2011 foi estimada em 22,1 milhões no agregado das seis regiões, apresentando redução de 1,6% perante dezembro último (menos 370 mil nessa condição). No confronto com janeiro do ano passado, ocorreu elevação de 2,2% nessa estimativa, representando um adicional de 475 mil ocupados no intervalo de 1 ano.

A análise da ocupação segundo os grupamentos de atividade, mostrou que, de dezembro para janeiro, a queda na população ocupada atingiu principalmente os trabalhadores dos *Serviços domésticos, 4,7%*; da *Indústria extrativa, de transformação e distribuição de eletricidade, gás e água, 3,8%*; do *Comércio, reparação de veículos automotores e de objetos pessoais e domésticos e comércio a varejo de combustíveis, 2,9%* e os da *Educação, saúde, serviços sociais, administração pública, defesa e seguridade social, 2,3%*.

No confronto anual, houve crescimento nos contingentes de trabalhadores da *Educação, saúde, serviços sociais, administração pública, defesa e seguridade social, 3,8%* e dos *Outros serviços, 6,9%*. Ocorreu queda de 8,8% no contingente dos *Serviços domésticos*.

Considerando o nível da ocupação (proporção de pessoas ocupadas em relação às pessoas em idade ativa) estimado em 53,0% no total das seis regiões, verificou-se que esta estimativa diminuiu 1,0 ponto percentual frente a dezembro e cresceu 0,6 ponto percentual em relação a janeiro do ano passado. Regionalmente, na comparação mensal, com exceção do Rio de Janeiro, que se manteve estável, todas as demais regiões apresentaram queda nesse indicador, sendo a maior delas em Recife, 2,0 pontos percentuais, seguida por Salvador, 1,6 ponto percentual. No confronto anual, ocorreu alta de 1,6 ponto percentual em Porto Alegre, 1,4 ponto percentual em Recife e 0,7 ponto percentual em Salvador e São Paulo, as demais regiões não variaram.

O número de trabalhadores com carteira de trabalho assinada no setor privado foi estimado em 10,5 milhões em janeiro de 2011, para o conjunto das seis regiões, ficando estável na análise mensal. Esta estimativa, na comparação anual, cresceu 6,6%, representando um adicional de 652 mil postos de trabalho com carteira assinada no intervalo de 1 ano.

O contingente de desocupados, estimado em 1,4 milhão de pessoas no agregado das seis regiões investigadas, registrou elevação de 13,7% em relação a

dezembro (mais 172 mil a procura de trabalho). Frente a janeiro do ano passado apresentou queda de 15,6% nesse contingente (menos 264 mil).

Em relação a dezembro de 2010, observou-se estabilidade no contingente de desocupados nas Regiões Metropolitanas do Recife e do Rio de Janeiro. Registrou-se alta em Salvador (26,9%), Belo Horizonte (22,6%), São Paulo (12,4%) e Porto Alegre (39,9%). Frente a janeiro de 2010, apenas São Paulo registrou queda significativa nessa população, 25,0%, as demais regiões não apresentaram variação.

A taxa de desocupação de janeiro, 6,1%, representou a terceira menor desde o início da série da pesquisa, iniciada em março de 2002, para o conjunto das seis regiões metropolitanas. Em relação a taxa de dezembro, 5,3%, considerada a menor da série, observou-se crescimento de 0,8 ponto percentual. Na comparação com janeiro do ano passado (7,2%), a taxa diminuiu *1,1 ponto percentual*. Destaca-se ainda que esta foi a menor taxa da série histórica considerando apenas os meses de janeiro.

Regionalmente, na comparação mensal, a taxa de desocupação apresentou variação significativa em Salvador (passou de 8,4% para 10,7%), em Belo Horizonte (passou de 4,3% para 5,3%) em São Paulo (passou de 5,3% para 6,0%) e em Porto Alegre (passou de 3,0% para 4,2%). Frente a janeiro de 2010 foram registradas quedas em São Paulo e em Recife (de 2,0 e 1,5 ponto percentual, respectivamente) e nas demais regiões o quadro foi de estabilidade.

O rendimento médio real habitual dos trabalhadores, apurado em janeiro de 2011 no valor de R\$ 1.538,30, no conjunto das seis regiões, apresentou alta de 0,5% na comparação mensal. Frente a janeiro do ano passado, o poder de compra do rendimento médio de trabalho dos ocupados aumentou 5,3%. Destaca-se que a inflação mensal no conjunto das seis regiões foi de 1,01%.

O rendimento médio real habitual dos empregados no setor privado, apurado em janeiro de 2011 no valor de R\$ 1.354,30, no conjunto das seis regiões, ficou estável na comparação mensal. Frente a janeiro do ano passado aumentou 4,2%.

O rendimento médio real habitual dos empregados no setor público, apurado em janeiro de 2011 no valor de R\$ 2.477,10 no conjunto das seis regiões, apresentou queda de 1,4% na comparação mensal. Frente a janeiro do ano passado, aumentou 3,8%.

O rendimento médio real habitual dos trabalhadores na análise regional, em relação a dezembro aumentou 7,5% em Recife, 0,9% em Belo Horizonte e 3,6% em Porto Alegre. Ocorreu declínio em Salvador e no Rio de Janeiro (0,7% e 1,6%, respectivamente) e em São Paulo estabilidade. Frente a janeiro do ano passado, todas as regiões tiveram elevação no rendimento, destacando-se Recife (com 20,3%) e Rio de Janeiro (com 11,7%).

A massa de rendimento médio real habitual dos ocupados, estimada em 34,6 bilhões em janeiro de 2011, ficou 0,8% menor do que a registrada em dezembro de 2010. Em relação a janeiro do ano passado, a massa cresceu 8,4%.

Rendimento por posição na ocupação na análise mensal:

Foi verificado ganho:

- Empregados sem carteira de trabalho assinada no setor privado, 3,9%; e
- Trabalhadores por conta própria, 3,7%.

Foi verificada queda:

- Empregados com carteira de trabalho assinada no setor privado, 0,6%; e
- Militares ou funcionários públicos estatutários, 1,4%.

Rendimento por posição na ocupação na análise anual:

Foi verificado ganho:

- Empregados com carteira de trabalho assinada no setor privado, 1,9%;
- Empregados sem carteira de trabalho assinada no setor privado, 14,3%;
- Militares ou funcionários públicos estatutários, 4,7%; e

- Trabalhadores por conta própria, 6,7%.

Rendimento por grupamentos de atividade na análise mensal:

Foi verificado ganho:

- Serviços domésticos, 2,2%;
- Serviços prestados a empresas, aluguéis, atividades imobiliárias e intermediação financeira, 1,6%;
- Educação, saúde, serviços sociais, administração pública, defesa e seguridade social, 1,5%; e
- Outros serviços, 1,0%.

Foi verificado recuo:

- Construção, 1,8%; e
- Comércio, reparação de veículos automotores e de objetos pessoais e domésticos e comércio a varejo de combustíveis, 1,8%.

Foi verificada estabilidade:

- Indústria extrativa, de transformação e distribuição de eletricidade, gás e água.

Rendimento por grupamentos de atividade na análise anual:

Foi verificado ganho:

- Indústria extrativa, de transformação e distribuição de eletricidade, gás e água, 8,4%;
- Construção, 2,5%;
- Comércio, reparação de veículos automotores e de objetos pessoais e domésticos e comércio a varejo de combustíveis, 5,7%;
- Educação, saúde, serviços sociais, administração pública, defesa e seguridade social, 4,7%;
- Serviços domésticos, 6,8%; e
- Outros serviços, 8,4%.

Rendimento por grupamentos de atividade na análise anual:

Foi verificado declínio:

- Serviços prestados a empresas, aluguéis, atividades imobiliárias e intermediação financeira, 1,0%.

Massa de Rendimento na análise mensal:

Foi verificado ganho:

- Real efetivo dos ocupados¹¹ foi estimada em 42,9 bilhões, 18,3%; e
- Real efetivo dos assalariados¹ (incluindo empregados e trabalhadores domésticos), 23,6%.

Foi verificado declínio:

- Real habitual dos ocupados foi estimada em 34,6 bilhões, 0,8%; e
- Real habitual dos assalariados (incluindo os empregados e trabalhadores domésticos) foi estimada em 24,4 bilhões, 1,3%.

Massa de Rendimento na análise anual:

Foi verificado ganho:

- Real habitual dos ocupados, 8,4%;

¹ Rendimento efetivamente recebido do trabalho no mês de referência é aquele que a pessoa de fato recebeu no mês de referência.

- Real habitual dos assalariados (incluindo empregados e trabalhadores domésticos), 9,1%;
- Real efetivo dos ocupados¹, 8,6%; e
- Real efetivo dos assalariados¹ (incluindo empregados e trabalhadores domésticos), 9,1%.

Rendimento domiciliar *per capita* na análise mensal:

- Foi verificada estabilidade: Real habitual dos ocupados.

Rendimento domiciliar *per capita* na análise anual:

- Foi verificado ganho: Real habitual dos ocupados, 6,4%.

O gráfico a seguir mostra a evolução da taxa de desocupação de DEZEMBRO de 2009 a JANEIRO de 2011, no total das seis regiões metropolitanas abrangidas pela pesquisa

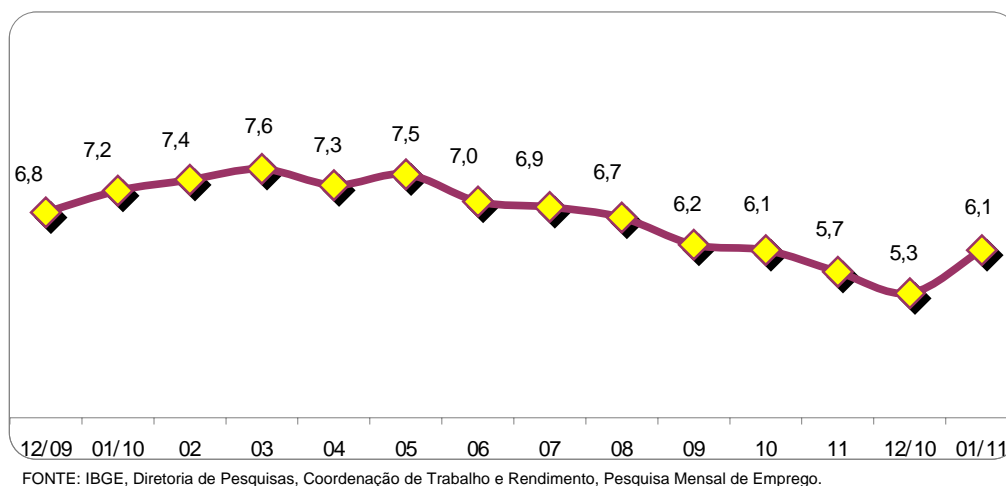

O gráfico a seguir mostra a evolução da taxa de desocupação de MARÇO de 2002 a JANEIRO de 2011, no total das seis regiões metropolitanas abrangidas pela pesquisa

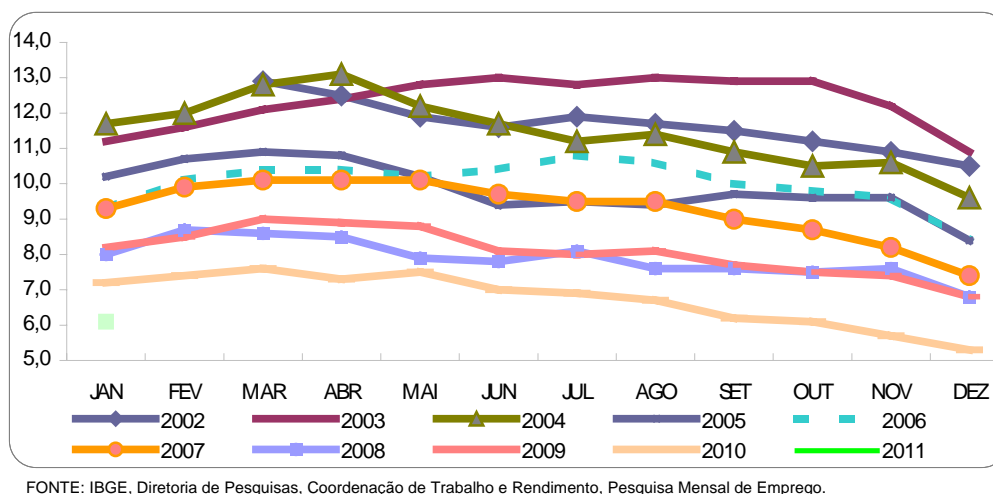

O gráfico a seguir mostra a evolução da taxa de desocupação dos meses de NOVEMBRO, DEZEMBRO e JANEIRO de 2002 a 2011, no total das seis regiões metropolitanas abrangidas pela pesquisa

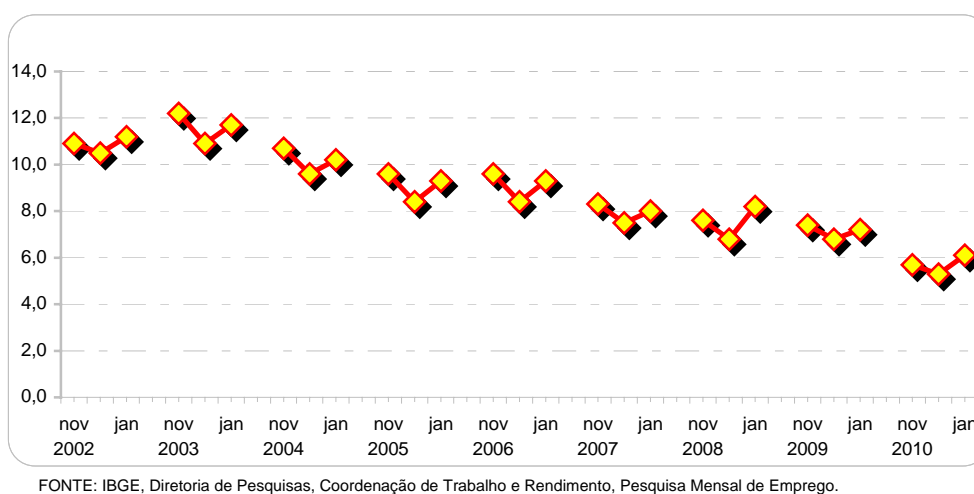

Indicadores de distribuição da população em idade ativa, por região metropolitana, segundo algumas características em janeiro de 2011

População em idade ativa (%)	Total das 6 áreas	Recife	Salvador	Belo Horizonte	Rio de Janeiro	São Paulo	Porto Alegre
Sexo:							
Masculino	46,2	44,1	45,2	46,4	46,0	46,6	47,3
Feminino	53,8	55,9	54,8	53,6	54,0	53,4	52,7
Faixa Etária:							
10 a 14 anos	8,8	8,9	9,0	9,5	8,4	8,8	8,9
15 a 17 anos	5,3	5,6	5,6	5,9	4,9	5,2	5,2
16 a 24 anos	15,9	17,2	16,7	17,1	14,5	16,0	15,9
18 a 24 anos	12,5	13,4	13,0	13,4	11,3	12,6	12,5
25 a 49 anos	43,3	43,6	46,1	43,6	41,2	44,1	42,6
50 anos ou mais	30,2	28,6	26,3	27,7	34,2	29,3	30,8
Anos de Estudo:							
Sem instrução e menos de 1 ano	3,5	5,0	3,6	3,6	3,4	3,5	2,7
1 a 3 anos	6,2	7,8	6,8	7,1	6,6	5,2	6,7
4 a 7 anos	26,6	27,0	24,8	29,1	25,2	26,4	29,4
8 a 10 anos	18,0	16,1	16,8	18,0	18,1	18,2	20,0
11 anos ou mais	45,6	43,7	48,0	42,2	46,7	46,7	41,2

FONTE: IBGE, Diretoria de Pesquisas, Coordenação de Trabalho e Rendimento, Pesquisa Mensal de Emprego.

Indicadores de distribuição da população economicamente ativa, por região metropolitana, segundo algumas características em janeiro de 2011

População economicamente ativa (%)	Total das 6 áreas	Recife	Salvador	Belo Horizonte	Rio de Janeiro	São Paulo	Porto Alegre
Sexo:							
Masculino	53,8	54,8	51,1	52,9	54,9	53,6	54,8
Feminino	46,2	45,2	48,9	47,1	45,1	46,4	45,2
Condição na família:							
Principal responsável	46,3	44,1	45,1	44,3	50,3	44,8	48,1
Outros membros	53,7	55,9	54,9	55,7	49,7	55,2	51,9
Faixa Etária:							
10 a 14 anos	0,2	0,1	0,3	0,3	0,2	0,1	0,2
15 a 17 anos	1,8	1,0	1,4	2,5	1,1	2,2	2,2
18 a 24 anos	15,3	15,4	14,4	16,7	12,7	16,4	16,0
25 a 49 anos	61,7	64,1	65,5	60,9	60,9	61,5	60,8
50 anos ou mais	21,0	19,3	18,4	19,6	25,2	19,8	20,8
Anos de Estudo:							
Sem instrução e menos de 1 ano	1,4	1,8	1,5	1,7	1,7	1,3	1,0
1 a 3 anos	3,3	4,6	4,1	3,7	3,5	2,8	3,3
4 a 7 anos	17,3	17,8	16,2	21,0	16,2	16,6	20,1
8 a 10 anos	17,3	14,7	16,3	18,3	17,4	16,8	20,8
11 anos ou mais	60,6	60,5	61,8	55,3	61,2	62,5	54,8

FONTE: IBGE, Diretoria de Pesquisas, Coordenação de Trabalho e Rendimento, Pesquisa Mensal de Emprego.

O gráfico a seguir mostra a evolução, de DEZEMBRO de 2009 a JANEIRO de 2011, da população economicamente ativa, para o total das seis regiões metropolitanas abrangidas pela pesquisa

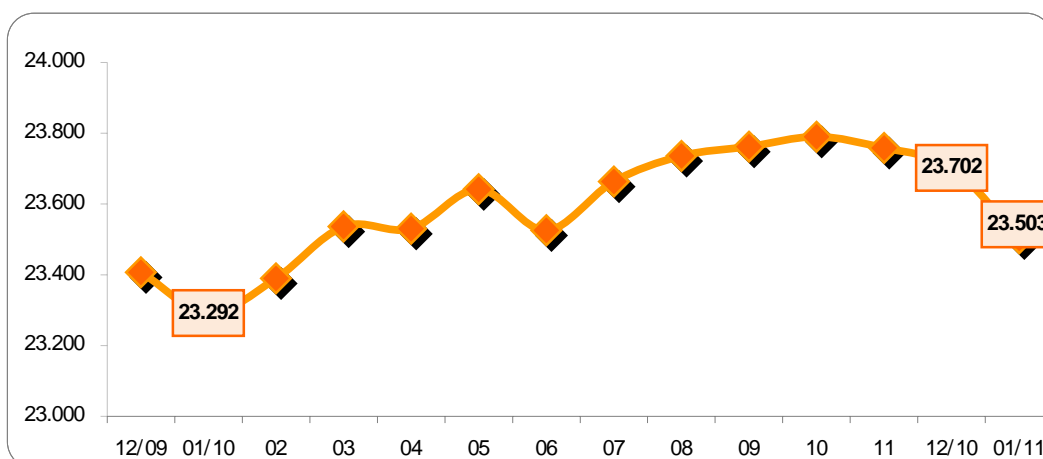

FONTE: IBGE, Diretoria de Pesquisas, Coordenação de Trabalho e Rendimento, Pesquisa Mensal de Emprego.

O gráfico a seguir mostra a evolução, de DEZEMBRO de 2009 a JANEIRO de 2011, da taxa de atividade, para o total das seis regiões metropolitanas abrangidas pela pesquisa

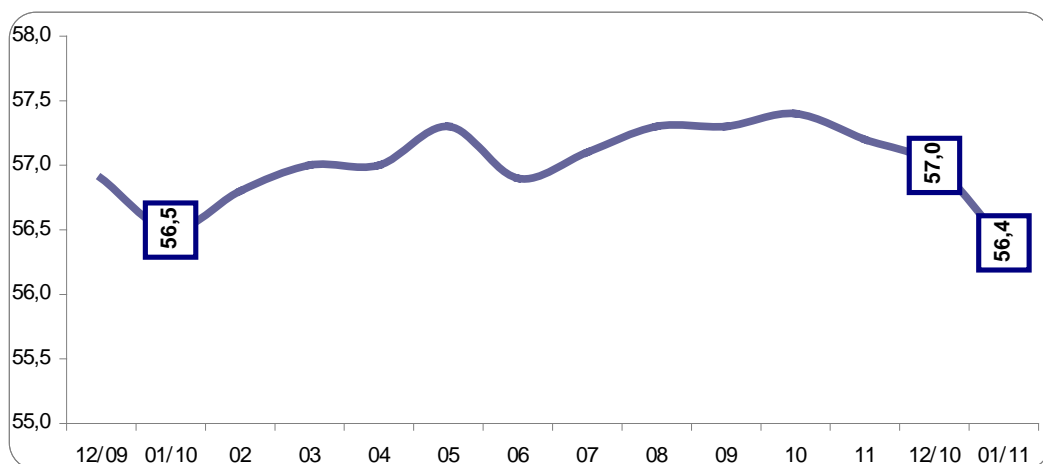

FONTE: IBGE, Diretoria de Pesquisas, Coordenação de Trabalho e Rendimento, Pesquisa Mensal de Emprego.

O gráfico a seguir mostra a evolução, de DEZEMBRO de 2009 a JANEIRO de 2011, do nível da ocupação, para o total das seis regiões metropolitanas abrangidas pela pesquisa.

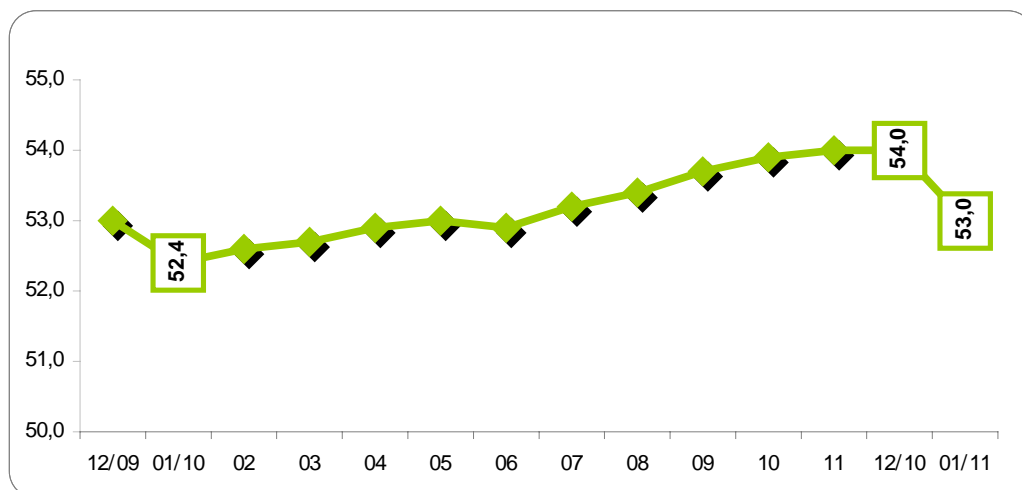

FONTE: IBGE, Diretoria de Pesquisas, Coordenação de Trabalho e Rendimento, Pesquisa Mensal de Emprego.

Evolução do nível da ocupação, por região metropolitana, desde março de 2002

(Continua na página seguinte)

Nível da ocupação							
Mês/ano	TOTAL	Recife	Salvador	Belo Horizonte	Rio de Janeiro	São Paulo	Porto Alegre
mar/02	47,9	43,1	45,6	47,0	48,0	49,2	48,6
abr/02	48,0	42,6	46,4	47,1	48,6	49,0	49,5
mai/02	48,2	42,3	46,4	47,3	48,8	49,1	50,0
jun/02	48,4	41,6	46,4	48,1	48,8	49,3	50,9
jul/02	48,6	41,9	46,9	49,0	48,8	49,3	51,7
ago/02	49,2	41,5	48,5	49,4	49,7	49,9	52,2
set/02	49,4	42,7	49,1	50,0	49,1	50,4	51,6
out/02	49,7	42,7	49,2	50,8	49,4	50,4	52,7
nov/02	50,0	42,9	49,0	50,5	49,6	51,0	53,0
dez/02	49,5	43,1	49,1	49,5	48,7	50,8	52,0
jan/03	49,9	44,5	48,4	49,7	49,8	50,9	51,3
fev/03	49,7	44,9	48,0	49,3	49,2	51,0	51,2
mar/03	49,7	44,3	47,5	49,2	49,5	51,1	51,1
abr/03	49,7	43,7	48,1	50,4	49,4	50,7	51,3
mai/03	49,7	43,8	47,8	50,3	49,8	50,7	51,3
jun/03	49,9	43,4	47,5	50,1	50,0	51,1	51,3
jul/03	49,7	44,0	47,3	49,2	49,8	51,1	50,6
ago/03	50,0	44,6	47,9	50,3	50,1	51,1	51,4
set/03	50,6	44,7	47,7	51,2	49,9	52,4	51,4
out/03	50,2	44,1	47,9	50,7	49,9	51,7	51,5
nov/03	50,8	44,0	48,8	51,3	50,1	52,4	52,2
dez/03	50,6	44,6	49,0	50,9	49,1	52,7	52,0
jan/04	49,6	43,1	48,0	49,5	48,6	51,5	51,2
fev/04	49,6	43,0	47,6	50,0	49,5	51,2	50,1
mar/04	49,8	43,2	47,1	50,3	49,9	51,3	50,5
abr/04	50,0	43,8	46,9	50,8	50,0	51,4	50,9
mai/04	50,3	43,5	47,5	50,7	49,9	52,2	51,1
jun/04	50,4	43,0	47,6	51,2	50,1	52,1	51,3
jul/04	50,8	43,2	48,0	51,5	50,5	52,6	51,2
ago/04	51,0	43,0	49,1	52,3	50,9	52,6	51,1
set/04	51,4	44,0	49,9	52,3	51,2	53,0	51,9
out/04	51,4	44,2	50,3	52,0	50,3	53,3	52,4
nov/04	51,4	43,8	50,2	52,0	50,0	53,6	52,1
dez/04	51,3	44,1	49,8	51,4	49,8	53,5	52,8
jan/05	50,4	43,0	49,4	49,9	49,7	52,4	51,5
fev/05	50,3	42,2	48,8	49,9	49,8	52,4	50,9
mar/05	50,6	42,6	48,7	50,1	49,7	53,2	50,7
abr/05	50,5	42,5	48,2	50,6	49,2	53,0	51,4
mai/05	51,2	43,4	49,0	52,1	49,5	53,6	52,7
jun/05	51,1	43,5	49,2	52,1	49,8	53,3	52,5
jul/05	51,0	43,1	49,5	51,3	49,5	53,4	52,4
ago/05	51,2	43,1	50,0	51,3	49,8	53,5	52,5
set/05	51,5	43,2	50,2	52,5	50,4	53,5	52,4
out/05	51,4	43,8	49,9	52,2	49,9	53,5	52,6
nov/05	51,3	43,2	49,9	52,3	50,2	53,3	53,1
dez/05	51,5	43,4	50,0	52,6	50,2	53,4	53,0
jan/06	50,8	42,6	49,9	51,4	49,9	52,8	51,7
fev/06	50,6	42,4	49,7	51,2	49,7	52,7	51,2
mar/06	50,6	42,2	49,4	51,7	49,5	52,6	51,8
abr/06	50,4	43,2	48,4	51,7	49,3	52,3	51,3
mai/06	50,5	43,7	48,5	53,2	49,1	52,1	52,0
jun/06	50,9	43,8	49,2	53,6	49,1	52,6	52,7
jul/06	51,1	43,5	49,3	53,8	49,7	52,8	52,0
ago/06	51,5	43,1	49,7	54,4	50,4	53,1	52,7
set/06	52,0	45,1	49,9	54,8	50,8	53,7	52,9
out/06	51,8	44,9	49,9	54,3	50,6	53,6	52,1
nov/06	51,9	45,6	51,1	54,1	50,0	53,8	52,2
dez/06	51,8	45,0	51,5	54,1	50,2	53,7	51,9

(continuação da página anterior)

Nível da ocupação							
Mês/ano	TOTAL	Recife	Salvador	Belo Horizonte	Rio de Janeiro	São Paulo	Porto Alegre
jan/07	51,2	43,9	51,2	53,1	49,9	53,0	50,6
fev/07	50,8	43,1	50,7	52,9	49,5	52,7	50,6
mar/07	51,1	42,9	50,6	53,4	49,6	53,0	51,6
abr/07	50,8	42,7	50,1	53,8	48,8	52,8	52,2
mai/07	50,8	42,8	50,8	53,4	48,9	52,6	52,0
jun/07	51,3	42,7	50,8	53,8	49,1	53,6	52,3
jul/07	51,4	43,2	50,9	54,8	49,4	53,3	52,3
ago/07	51,9	43,1	51,0	55,0	50,0	54,0	52,8
set/07	52,3	43,1	50,9	55,0	50,6	54,5	53,2
out/07	52,4	43,0	50,4	54,9	50,7	54,8	53,2
nov/07	52,6	43,4	51,5	55,6	50,3	54,9	54,0
dez/07	52,3	43,5	51,4	55,4	49,9	54,7	53,6
jan/08	51,9	43,1	51,0	54,4	49,8	54,1	53,4
fev/08	51,6	42,0	50,4	54,5	49,6	53,8	53,1
mar/08	51,8	42,2	49,7	54,3	50,1	54,2	53,2
abr/08	52,0	41,7	50,2	55,4	50,1	54,3	53,3
mai/08	52,1	41,2	49,8	54,7	50,0	54,9	54,4
jun/08	52,5	42,6	49,7	55,0	50,2	55,6	54,0
jul/08	52,3	43,3	49,5	55,3	50,0	54,9	54,2
ago/08	52,6	42,9	50,1	55,9	50,3	55,2	54,2
set/08	53,0	43,9	50,5	55,8	50,7	55,7	54,4
out/08	53,4	43,7	50,6	56,3	51,1	56,4	54,5
nov/08	53,2	43,0	50,7	56,3	50,8	56,0	55,0
dez/08	53,2	45,1	50,7	55,4	50,9	55,7	55,0
jan/09	52,1	43,8	50,4	54,1	50,2	54,4	53,3
fev/09	51,6	42,9	49,9	53,6	49,7	54,1	51,8
mar/09	51,5	42,9	50,1	53,9	49,4	54,0	52,4
abr/09	51,5	42,0	49,4	53,9	49,4	54,2	52,4
mai/09	51,6	42,9	49,3	54,4	49,5	54,2	52,1
jun/09	51,9	42,8	49,3	54,7	50,1	54,4	52,4
jul/09	52,1	42,9	49,5	55,3	49,9	54,9	52,6
ago/09	52,2	42,6	50,0	54,7	50,3	54,9	53,4
set/09	52,4	42,6	51,1	55,3	50,1	55,1	53,4
out/09	52,4	43,5	51,2	55,8	50,0	54,7	54,0
nov/09	52,6	43,7	50,8	55,9	50,6	54,9	53,9
dez/09	53,0	45,0	51,0	56,8	50,9	55,2	54,0
jan/10	52,4	43,8	50,6	55,6	51,1	54,3	53,2
fev/10	52,6	44,8	50,4	55,0	51,6	54,4	53,2
mar/10	52,7	45,3	50,9	56,2	51,0	54,4	52,9
abr/10	52,9	45,8	51,6	56,1	50,6	55,1	52,6
mai/10	53,0	45,8	51,5	56,6	51,0	55,1	52,9
jun/10	52,9	45,7	51,0	56,4	50,7	55,1	53,4
jul/10	53,2	44,7	50,9	56,6	50,8	55,7	54,1
ago/10	53,4	45,4	51,0	57,1	51,1	55,7	54,7
set/10	53,7	47,3	51,6	57,3	50,8	56,0	55,3
out/10	53,9	47,4	51,9	57,4	50,3	56,5	55,9
nov/10	54,0	47,3	52,1	57,0	51,0	56,3	56,0
dez/10	54,0	47,2	52,9	57,1	51,1	56,1	56,0
Jan/11	53,0	45,2	51,3	55,6	51,1	55,0	54,8

FONTE: IBGE, Diretoria de Pesquisas, Coordenação de Trabalho e Rendimento, Pesquisa Mensal de Emprego.

Indicadores de distribuição da população ocupada, por região metropolitana, segundo algumas características em janeiro de 2011

População ocupada (%)	Total das 6 áreas	Recife	Salvador	Belo Horizonte	Rio de Janeiro	São Paulo	Porto Alegre
Sexo:							
Masculino	54,5	55,8	52,9	53,5	55,8	54,1	55,3
Feminino	45,5	44,2	47,1	46,5	44,2	45,9	44,7
Faixa etária:							
10 a 14 anos	0,2	0,2	0,2	0,3	0,2	0,1	0,1
15 a 17 anos	1,5	0,8	1,1	2,0	1,0	1,7	1,8
18 a 24 anos	14,0	13,6	12,1	15,6	11,7	15,0	15,5
25 a 49 anos	62,5	65,0	66,8	61,8	61,1	62,6	61,1
50 anos ou mais	21,9	20,5	19,9	20,4	26,0	20,6	21,4
Anos de estudo:							
Sem instrução e menos de 1 ano	1,5	1,9	1,6	1,7	1,7	1,3	0,9
1 a 3 anos	3,4	4,5	4,2	3,8	3,5	2,9	3,3
4 a 7 anos	17,6	18,2	16,4	21,1	16,3	17,0	20,1
8 a 10 anos	16,9	14,6	15,8	17,8	17,3	16,3	20,5
11 anos ou mais	60,6	60,2	61,9	55,6	61,2	62,5	55,1
Tamanho do empreendimento:							
1 a 5 pessoas	32,2	35,3	37,3	32,2	37,1	28,2	31,9
6 a 10 pessoas	6,0	5,4	6,0	6,7	4,9	6,2	7,9
11 ou mais pessoas	61,8	59,3	56,7	61,1	58,1	65,6	60,2
Tempo de permanência no trabalho:							
Até 30 dias	1,7	2,8	1,8	3,2	1,0	1,4	2,4
31 dias a menos de 1 ano	18,7	20,0	20,3	22,7	16,1	18,1	20,9
1 ano a menos de 2 anos	11,9	11,2	10,8	12,3	11,2	12,7	11,8
2 anos ou mais	67,7	66,0	67,1	61,8	71,8	67,8	65,0
Horas habitualmente trabalhadas por semana:							
Até 39 horas	17,1	23,9	20,8	20,1	17,1	14,7	15,9
40 a 44 horas	53,8	47,9	56,1	57,4	47,5	55,6	61,1
45 horas e mais	29,1	28,2	23,1	22,5	35,3	29,8	23,0

FONTE: IBGE, Diretoria de Pesquisas, Coordenação de Trabalho e Rendimento, Pesquisa Mensal de Emprego.

O gráfico a seguir mostra a evolução, de DEZEMBRO de 2009 a JANEIRO de 2011, da população ocupada para o total das seis regiões metropolitanas abrangidas pela pesquisa

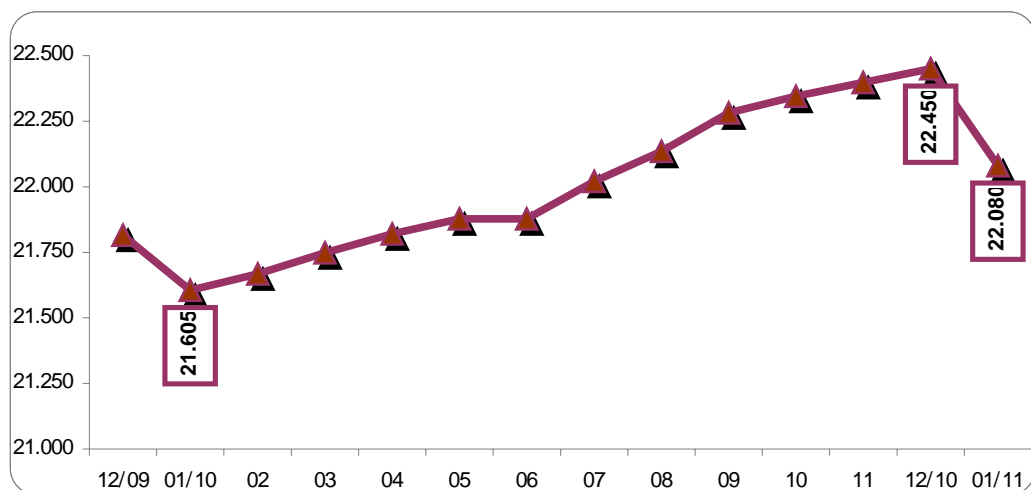

FONTE: IBGE, Diretoria de Pesquisas, Coordenação de Trabalho e Rendimento, Pesquisa Mensal de Emprego.

Indicadores de distribuição da população ocupada, por região metropolitana, segundo os grupamentos de atividade, para os meses de janeiro no período 2003 a 2011

Distribuição da população ocupada por grupamentos de atividade (%)								
Grupamentos de atividade	Mês/ano	Total das 6 áreas	Recife	Salvador	Belo Horizonte	Rio de Janeiro	São Paulo	Porto Alegre
Indústria extrativa, de transformação e distribuição de eletricidade, gás e água	jan/03	18,0	12,0	11,6	18,0	14,0	21,5	23,3
	jan/04	17,8	11,5	11,6	17,3	13,0	21,6	23,4
	jan/05	17,7	12,5	9,4	17,5	12,4	22,1	23,9
	jan/06	17,3	12,0	10,4	17,5	12,3	21,3	22,9
	jan/07	17,2	11,5	10,1	17,0	12,6	21,1	22,7
	jan/08	16,9	10,9	11,2	17,4	12,1	20,6	21,4
	jan/09	17,0	10,8	9,7	17,6	12,6	20,8	21,7
	jan/10	16,4	11,1	10,8	17,5	12,7	19,4	20,1
jan/11	16,4	11,2	9,6	16,8	12,3	19,7	21,1	
Construção	jan/03	7,7	7,2	8,5	8,1	8,4	7,4	7,2
	jan/04	7,6	6,9	8,3	8,4	7,8	7,3	7,3
	jan/05	7,3	6,9	8,7	7,9	7,7	6,9	6,9
	jan/06	7,3	6,2	8,7	8,2	7,6	6,9	6,7
	jan/07	7,2	5,6	8,5	8,8	7,2	6,9	6,9
	jan/08	7,0	6,0	8,2	8,1	6,5	6,8	7,1
	jan/09	7,1	6,2	9,2	8,1	7,2	6,6	6,8
	jan/10	7,6	6,8	9,6	8,4	8,0	6,8	7,7
jan/11	7,3	7,4	9,6	8,7	7,1	6,6	7,7	
Comércio, reparação de veículos automotores e de objetos pessoais e domésticos e comércio a varejo de combustíveis	jan/03	20,2	25,9	21,8	19,2	18,1	20,6	20,5
	jan/04	20,2	26,3	21,6	19,3	19,1	19,9	19,3
	jan/05	20,1	25,3	21,9	19,7	19,5	19,6	18,8
	jan/06	19,8	25,6	20,6	19,9	19,3	19,4	18,3
	jan/07	19,2	25,2	21,3	18,9	18,4	18,3	19,8
	jan/08	19,3	25,5	22,3	18,6	18,5	18,2	20,2
	jan/09	19,5	26,5	21,7	19,1	17,5	19,2	19,7
	jan/10	19,2	25,1	21,6	18,7	18,0	18,5	19,8
jan/11	19,1	23,2	21,8	18,7	18,4	18,2	20,4	
Serviços prestados a empresa, aluguéis, atividades imobiliárias e intermediação financeira	jan/03	13,0	11,9	12,3	11,6	13,9	13,4	10,8
	jan/04	13,4	11,3	13,0	12,2	14,4	13,7	12,0
	jan/05	13,8	11,2	12,3	12,4	14,8	14,7	11,6
	jan/06	14,4	12,6	12,2	12,9	15,7	15,0	13,7
	jan/07	14,8	12,8	13,9	12,7	15,9	15,5	13,2
	jan/08	19,3	25,5	22,3	18,6	18,5	18,2	20,2
	jan/09	19,5	26,5	21,7	19,1	17,5	19,2	19,7
	jan/10	19,2	25,1	21,6	18,7	18,0	18,5	19,8
jan/11	15,6	14,5	13,9	14,4	16,0	16,5	13,8	
Educação, saúde, serviços sociais, administração pública, defesa e seguridade social	jan/03	15,8	17,5	18,2	15,7	18,3	13,5	16,5
	jan/04	15,7	17,5	18,3	15,5	17,0	14,0	16,5
	jan/05	15,2	16,8	18,1	16,1	16,8	13,1	16,0
	jan/06	15,5	18,8	18,3	15,4	17,7	13,1	15,7
	jan/07	15,4	19,5	17,7	16,4	17,6	12,8	15,7
	jan/08	15,6	18,9	17,1	16,2	18,3	13,1	15,3
	jan/09	16,1	18,7	17,2	16,6	19,2	13,6	15,8
	jan/10	15,7	18,0	16,6	17,0	17,9	13,5	15,5
jan/11	15,9	19,0	17,7	16,4	18,6	13,5	15,4	
Serviços domésticos	jan/03	7,2	6,7	8,6	9,5	7,1	6,7	6,3
	jan/04	7,5	6,7	8,9	9,7	7,7	6,9	6,7
	jan/05	8,0	9,0	9,8	9,4	7,9	7,4	7,2
	jan/06	8,2	8,0	10,0	8,8	8,1	8,0	7,3
	jan/07	8,1	7,8	9,7	8,8	8,6	7,8	6,6
	jan/08	7,8	8,0	9,2	8,7	8,0	7,4	6,2
	jan/09	7,5	7,9	9,0	7,8	8,3	7,0	6,3
	jan/10	7,9	8,5	8,6	8,1	8,1	7,7	6,8
jan/11	7,0	7,1	8,2	7,3	6,8	7,1	5,7	
Outros serviços (alojamento, transporte, limpeza urbana e serviços pessoais)	jan/03	17,2	17,3	17,7	16,6	19,4	16,4	14,6
	jan/04	17,2	18,3	17,5	16,3	20,4	16,0	14,0
	jan/05	17,1	17,4	18,9	15,7	20,4	15,7	14,6
	jan/06	16,8	15,4	18,9	16,5	18,9	15,9	14,5
	jan/07	17,4	16,6	18,0	16,5	19,4	17,1	14,2
	jan/08	18,0	17,4	18,4	16,5	19,9	17,9	15,3
	jan/09	17,3	16,3	17,9	16,2	19,1	16,9	15,2
	jan/10	17,4	15,9	17,8	15,9	19,0	17,5	15,4
jan/11	18,2	17,1	18,6	16,8	20,3	18,2	15,2	

Indicadores de distribuição da população ocupada, por região metropolitana, segundo a posição na ocupação, para os meses de janeiro, no período 2003 a 2011

Distribuição da população ocupada por posição na ocupação (%)								
Posição na ocupação	Mês/ano	Total 6 áreas	Recife	Salvador	Belo Horizonte	Rio de Janeiro	São Paulo	Porto Alegre
Empregados com carteira de trabalho assinada no setor privado	jan/03	40,5	30,9	36,0	40,9	37,4	44,1	43,8
	jan/04	39,7	30,7	36,9	39,6	37,3	42,4	43,2
	jan/05	39,6	32,6	35,3	40,3	37,6	42,1	42,4
	jan/06	41,1	34,1	35,2	43,6	39,3	42,9	44,3
	jan/07	41,7	35,0	37,2	43,1	38,8	44,5	43,9
	jan/08	43,7	37,6	37,4	45,2	39,4	47,3	47,0
	jan/09	44,9	39,2	39,7	46,8	40,9	47,7	48,4
	jan/10	45,5	41,0	40,7	47,2	41,4	48,3	48,6
	jan/11	47,4	43,8	44,0	48,8	42,9	50,3	50,2
Empregados sem carteira de trabalho assinada no setor privado	jan/03	15,4	18,2	16,1	13,5	14,1	16,6	12,7
	jan/04	15,6	16,5	13,2	13,1	14,1	18,1	11,9
	jan/05	16,2	16,0	14,4	14,0	13,7	19,1	13,7
	jan/06	15,2	14,8	14,4	12,7	13,4	17,6	13,0
	jan/07	14,4	15,4	13,4	12,7	12,4	16,0	14,0
	jan/08	13,5	13,1	14,2	11,8	11,5	15,1	13,1
	jan/09	12,8	11,1	13,4	11,5	11,0	14,6	11,4
	jan/10	12,3	10,3	12,3	10,8	11,5	13,7	11,2
	jan/11	11,8	11,5	10,8	10,3	11,3	13,0	10,2
Militares e funcionários Públicos	jan/03	7,4	7,8	7,2	7,0	10,0	5,7	7,9
	jan/04	7,1	7,9	7,3	7,9	9,2	5,3	8,5
	jan/05	7,3	8,9	7,7	7,8	9,2	5,5	8,7
	jan/06	7,5	9,7	7,9	7,5	9,2	6,0	7,9
	jan/07	7,5	11,2	7,3	7,6	9,2	5,9	7,2
	jan/08	7,3	11,0	7,4	7,7	9,4	5,5	6,9
	jan/09	7,9	11,1	7,6	8,9	10,3	5,9	7,8
	jan/10	7,4	10,7	7,1	7,7	9,2	5,9	6,8
	jan/11	7,8	10,6	7,9	8,1	9,6	6,3	7,1
Trabalhadores por conta própria	jan/03	19,3	23,6	20,4	18,5	21,6	17,2	19,1
	jan/04	20,8	26,3	23,5	19,8	23,3	18,4	19,5
	jan/05	19,8	23,6	23,3	18,8	23,6	16,8	19,0
	jan/06	18,8	21,8	22,6	17,8	22,1	16,2	17,8
	jan/07	19,6	21,6	22,2	17,6	22,8	17,7	18,0
	jan/08	19,4	22,1	22,1	17,7	23,4	17,0	17,0
	jan/09	18,6	24,3	20,0	16,9	21,2	16,8	16,9
	jan/10	18,9	23,2	22,4	16,8	22,5	16,5	17,5
	jan/11	18,2	19,9	20,8	16,2	21,6	16,2	17,2
Empregadores	jan/03	5,6	5,3	5,0	5,7	6,2	5,4	4,9
	jan/04	5,0	4,2	3,9	5,7	5,5	4,9	5,1
	jan/05	5,2	4,2	4,2	5,2	5,1	5,5	5,0
	jan/06	5,1	4,6	4,1	5,5	4,7	5,5	4,7
	jan/07	4,8	4,0	4,2	5,1	4,9	5,0	4,8
	jan/08	4,6	3,9	4,4	4,6	4,6	4,7	4,8
	jan/09	4,7	3,4	4,8	4,9	4,6	4,7	5,0
	jan/10	4,3	3,1	3,7	4,5	3,9	4,8	4,9
jan/11	4,2	3,3	4,1	4,9	3,9	4,2	5,4	

FONTE: IBGE, Diretoria de Pesquisas, Coordenação de Trabalho e Rendimento, Pesquisa Mensal de Emprego.

Indicadores de distribuição da população ocupada, por região metropolitana, segundo a posição na ocupação e os grupamentos de atividade, para os meses de janeiro, no período 2003 a 2011

Grupamentos de atividade	Mês/ano	Empregados com carteira assinada	Empregados sem carteira assinada	Trabalhadores por conta própria	Empregadores
Indústria extrativa, de transformação e distribuição de eletricidade, gás e água	jan/03	60,8	17,0	15,2	4,7
	jan/04	59,5	17,0	17,3	4,5
	jan/05	60,8	16,6	16,0	4,8
	jan/06	61,9	16,7	15,4	4,3
	jan/07	63,2	15,2	15,6	4,2
	jan/08	65,2	13,8	15,6	4,0
	jan/09	66,0	13,4	15,1	4,2
	jan/10	66,6	12,6	15,2	4,4
	jan/11	67,9	12,2	14,8	3,9
Construção	jan/03	24,8	21,9	44,9	7,9
	jan/04	26,1	21,6	45,3	6,2
	jan/05	23,7	23,9	46,3	5,7
	jan/06	24,8	22,9	45,6	6,0
	jan/07	26,8	22,4	43,8	6,6
	jan/08	29,9	19,2	44,9	5,8
	jan/09	32,8	18,2	42,9	5,7
	jan/10	34,6	17,9	41,6	5,4
	jan/11	38,5	16,8	39,7	4,7
Comércio, reparação de veículos automotores e de objetos pessoais e domésticos e comércio a varejo de combustíveis	jan/03	42,7	18,2	27,6	8,5
	jan/04	40,5	19,0	30,3	7,9
	jan/05	40,4	19,7	29,5	8,6
	jan/06	43,4	18,7	27,6	8,4
	jan/07	42,9	17,2	29,9	7,9
	jan/08	45,4	16,4	28,2	8,0
	jan/09	46,6	15,6	28,5	7,6
	jan/10	48,4	14,3	28,5	7,2
	jan/11	50,8	14,0	26,9	7,1
Serviços prestados a empresa, aluguéis, atividades imobiliárias e intermediação financeira	jan/03	60,8	17,1	13,7	6,0
	jan/04	61,0	16,2	15,6	5,6
	jan/05	60,5	17,4	14,6	5,6
	jan/06	63,3	15,7	13,2	5,7
	jan/07	63,9	15,2	14,2	5,1
	jan/08	65,4	14,5	13,5	5,0
	jan/09	65,6	13,9	13,8	5,1
	jan/10	67,2	12,1	14,6	4,2
	jan/11	69,1	12,2	13,0	4,1
Educação, saúde, serviços sociais, administração pública, defesa e seguridade social	jan/03	32,9	17,3	5,0	3,1
	jan/04	32,9	16,2	6,4	2,6
	jan/05	31,7	15,9	5,7	2,3
	jan/06	32,0	16,3	5,3	2,4
	jan/07	32,0	15,5	6,0	2,1
	jan/08	34,5	14,5	5,8	2,0
	jan/09	34,4	12,6	5,0	2,1
	jan/10	36,8	12,9	4,7	2,2
	jan/11	36,5	11,6	5,0	1,9
Outros serviços (alojamento, transporte, limpeza urbana e serviços pessoais)	jan/03	43,8	19,9	27,2	5,9
	jan/04	42,5	21,5	28,0	5,5
	jan/05	42,8	22,7	26,6	5,8
	jan/06	44,1	21,1	26,0	5,9
	jan/07	44,8	20,1	26,9	5,7
	jan/08	46,0	19,1	27,8	4,6
	jan/09	48,2	18,6	25,5	5,3
	jan/10	47,8	18,9	26,7	4,5
	jan/11	49,6	17,4	25,8	5,1

FONTE: IBGE, Diretoria de Pesquisas, Coordenação de Trabalho e Rendimento, Pesquisa Mensal de Emprego.

Indicadores de distribuição da população desocupada, por região metropolitana, segundo algumas características, em janeiro de 2011

População desocupada (%)	Total das 6 áreas	Recife	Salvador	Belo Horizonte	Rio de Janeiro	São Paulo	Porto Alegre
Sexo:							
Masculino	42,6	40,5	36,1	41,7	38,2	47,3	43,9
Feminino	57,4	59,5	63,9	58,3	61,8	52,7	56,1
Faixa etária:							
10 a 14 anos	0,6	0,0	1,3	0,9	0,5	0,3	1,0
15 a 17 anos	7,3	3,2	4,0	11,4	3,5	9,4	11,7
18 a 24 anos	35,8	40,0	33,6	36,1	30,8	39,1	28,8
25 a 49 anos	49,3	52,3	54,5	45,9	55,7	44,3	52,2
50 anos ou mais	7,0	4,5	6,5	5,7	9,5	6,9	6,4
Anos de estudo:							
Sem Instrução e menos de 8 anos	17,1	18,7	18,7	23,3	18,3	13,1	24,7
8 a 10 anos	23,0	16,2	20,1	26,9	19,4	25,3	28,4
11 anos ou mais	60,0	65,2	61,2	49,8	62,3	61,6	47,0
Condição de trabalho:							
Com trabalho anterior	80,2	79,9	74,0	84,1	82,4	80,1	82,5
Sem trabalho anterior	19,8	20,1	26,0	15,9	17,6	19,9	17,5
Condição na família:							
Principal responsável	25,3	25,9	26,2	25,4	29,0	23,2	24,9
Outros membros	74,7	74,1	73,8	74,6	71,0	76,8	75,1
Com procura de trabalho:							
Nos 7 dias	85,4	70,7	77,4	82,5	85,3	92,2	82,7
Nos 23 dias	14,6	29,3	22,6	17,5	14,7	7,8	17,3
Tempo de procura:							
Até 30 dias	29,9	60,6	14,0	59,6	19,3	26,7	38,5
31 dias a 6 meses	47,7	33,7	41,4	33,4	46,1	57,1	45,4
7 a 11 meses	6,2	3,1	8,5	1,8	10,2	5,1	6,4
1 ano a menos de 2 anos	8,3	1,3	14,8	3,6	13,2	6,6	5,7
2 anos ou mais	7,8	1,3	21,3	1,6	11,3	4,7	4,1

FONTE: IBGE, Diretoria de Pesquisas, Coordenação de Trabalho e Rendimento, Pesquisa Mensal de Emprego.

O gráfico a seguir mostra a evolução, de DEZEMBRO de 2009 a JANEIRO de 2011, da população desocupada, para o total das seis regiões metropolitanas abrangidas pela pesquisa.

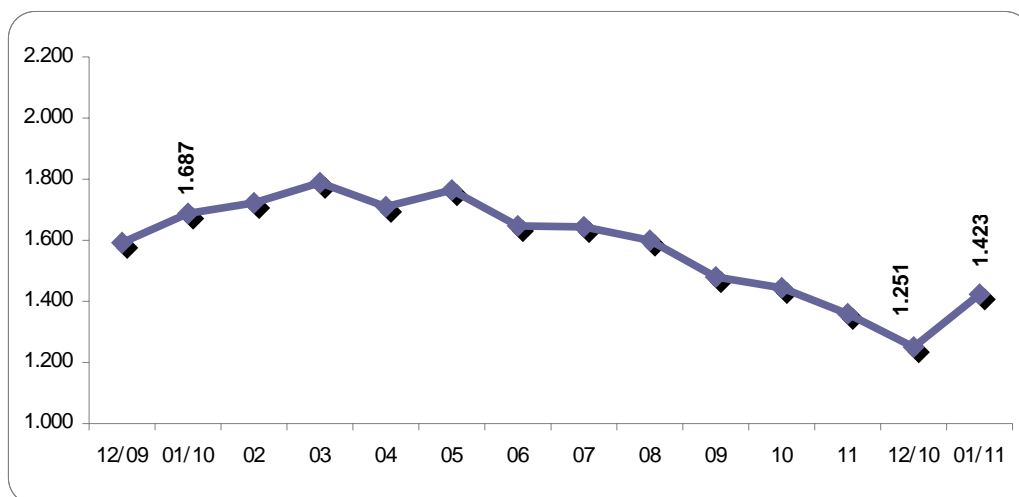

FONTE: IBGE, Diretoria de Pesquisas, Coordenação de Trabalho e Rendimento, Pesquisa Mensal de Emprego.

A tabela a seguir mostra a evolução da taxa de desocupação, desde março de 2002

(continua na página seguinte)

Taxa de desocupação por região metropolitana (%)							
Mês/ano	Total	Recife	Salvador	Belo Horizonte	Rio de Janeiro	São Paulo	Porto Alegre
mar/02	12,9	13,9	17,4	12,8	10,8	13,8	10,0
abr/02	12,5	13,4	15,9	11,6	10,5	13,6	10,2
mai/02	11,9	12,6	16,2	10,9	11,0	12,2	10,0
jun/02	11,6	12,3	15,1	10,6	10,1	12,5	8,7
jul/02	11,9	12,1	14,8	10,5	10,2	13,3	8,6
ago/02	11,7	11,9	14,4	11,3	10,1	13,1	7,8
set/02	11,5	12,1	14,3	10,7	9,7	12,8	8,3
out/02	11,2	12,8	13,4	9,6	9,7	12,3	8,5
nov/02	10,9	12,6	13,7	9,5	9,5	11,9	7,9
dez/02	10,5	11,3	14,8	8,3	8,9	11,7	7,5
jan/03	11,2	11,7	15,2	9,8	8,3	13,0	7,9
fev/03	11,6	12,1	15,0	10,1	8,6	13,6	8,6
mar/03	12,1	12,7	16,2	10,3	9,1	13,9	10,0
abr/03	12,5	14,0	16,7	10,5	9,2	14,3	9,8
mai/03	12,9	15,1	17,3	11,0	9,6	14,6	10,2
jun/03	13,0	14,9	17,9	12,1	9,8	14,5	10,2
jul/03	12,8	14,2	17,6	11,4	9,6	14,5	9,5
ago/03	13,1	15,0	17,6	12,1	9,5	14,9	9,8
set/03	13,0	15,0	17,6	10,8	9,7	14,8	10,1
out/03	13,0	14,4	17,0	11,2	9,4	15,0	10,1
nov/03	12,2	14,0	16,4	10,3	8,9	14,0	9,4
dez/03	10,9	12,1	15,7	10,4	8,6	11,8	7,9
jan/04	11,7	12,8	16,2	12,3	8,9	12,9	7,6
fev/04	12,0	12,7	17,1	11,9	8,6	13,6	8,5
mar/04	12,8	12,6	17,1	12,1	9,8	14,6	9,6
abr/04	13,1	14,3	16,6	11,4	10,7	14,5	10,7
mai/04	12,2	13,3	16,2	10,9	9,6	13,6	9,7
jun/04	11,7	12,8	14,9	10,5	8,9	13,3	9,5
jul/04	11,2	13,4	14,9	10,7	8,1	12,5	8,9
ago/04	11,4	13,5	16,6	10,2	8,6	12,6	8,5
set/04	10,9	12,4	15,6	10,2	8,8	11,7	8,7
out/04	10,5	12,1	15,8	9,6	8,5	11,2	7,6
nov/04	10,7	11,2	15,9	9,2	9,4	11,2	7,8
dez/04	9,6	11,1	15,4	8,5	8,5	9,8	6,6
jan/05	10,2	12,2	15,8	9,8	7,4	11,1	7,0
fev/05	10,7	13,2	15,6	9,9	8,4	11,5	7,1
mar/05	10,9	14,1	15,7	10,7	8,4	11,5	7,9
abr/05	10,8	13,0	17,0	9,5	8,6	11,4	8,0
mai/05	10,2	12,8	15,9	8,9	8,5	10,5	7,7
jun/05	9,4	9,6	14,7	8,5	6,9	10,5	7,1
jul/05	9,5	12,7	15,7	8,2	7,2	9,9	7,0
ago/05	9,4	13,4	15,5	8,3	7,4	9,4	7,6
set/05	9,7	15,0	15,2	8,1	7,4	9,7	8,4
out/05	9,6	14,3	14,9	8,5	7,9	9,6	7,5
nov/05	9,6	14,7	15,0	8,2	7,7	9,7	7,2
dez/05	8,4	13,9	14,6	7,0	6,8	7,9	6,7
jan/06	9,3	15,3	14,9	8,1	6,9	9,2	7,7
fev/06	10,1	15,9	13,6	9,1	7,9	10,5	7,5
mar/06	10,4	16,5	13,7	9,3	8,5	10,6	8,3
abr/06	10,4	16,5	13,4	9,1	8,4	10,7	8,3
mai/06	10,2	15,0	13,5	8,5	8,6	10,5	8,3
jun/06	10,4	15,4	13,5	8,6	8,8	10,9	8,2
jul/06	10,8	15,3	14,4	9,1	8,7	11,3	8,7
ago/06	10,6	14,9	14,3	8,7	8,2	11,6	8,3
set/06	10,0	13,7	13,6	7,8	7,5	11,1	7,9
out/06	9,8	13,5	13,7	8,7	7,3	10,5	8,4
nov/06	9,6	12,4	13,2	8,2	7,3	10,3	8,0
dez/06	8,4	10,4	12,4	7,1	6,5	9,0	6,6

(continuação da página anterior)

Taxa de desocupação por região metropolitana (%)							
Mês/ano	Total	Recife	Salvador	Belo Horizonte	Rio de Janeiro	São Paulo	Porto Alegre
jan/07	9,3	11,6	13,5	8,4	6,6	10,1	8,1
fev/07	9,9	12,3	13,6	9,3	7,5	10,6	8,3
mar/07	10,2	12,0	14,1	8,6	7,4	11,5	8,2
abr/07	10,2	12,1	14,2	8,1	7,5	11,6	7,9
mai/07	10,2	12,4	14,6	8,3	8,0	11,2	7,5
jun/07	9,7	12,6	14,6	7,8	8,0	10,2	7,4
jul/07	9,5	12,6	14,5	7,3	7,1	10,3	7,5
ago/07	9,6	12,9	14,9	7,4	7,4	10,1	7,7
set/07	9,0	12,6	13,5	7,5	7,2	9,4	7,1
out/07	8,7	12,2	13,0	6,9	6,5	9,5	6,3
nov/07	8,3	11,0	12,8	6,4	6,5	8,8	6,1
dez/07	7,5	9,9	11,4	5,5	6,1	8,0	5,3
jan/08	8,0	10,1	11,3	6,7	6,4	8,6	6,2
fev/08	8,7	11,0	12,2	7,7	7,0	9,3	6,4
mar/08	8,6	9,7	12,8	7,2	6,7	9,4	6,9
abr/08	8,5	9,3	11,9	6,9	7,1	9,4	6,7
mai/08	7,9	8,7	11,3	6,8	6,4	8,6	6,1
jun/08	7,9	8,5	12,1	7,4	6,6	8,2	6,1
jul/08	8,1	10,1	12,1	6,8	7,3	8,3	6,0
ago/08	7,6	8,3	11,6	6,1	6,9	8,0	5,3
set/08	7,7	8,9	11,3	6,1	6,9	8,0	5,7
out/08	7,5	8,9	10,7	5,9	7,0	7,7	5,6
nov/08	7,6	9,7	10,3	5,2	6,9	8,2	5,3
dez/08	6,8	7,8	10,0	5,5	6,2	7,1	4,7
jan/09	8,2	8,6	11,2	6,4	6,6	9,4	5,6
fev/09	8,5	9,1	11,0	6,8	6,4	10,0	6,0
mar/09	9,0	10,4	11,9	6,6	6,9	10,5	6,4
abr/09	8,9	10,6	12,4	6,8	6,8	10,2	6,2
mai/09	8,8	10,5	12,1	6,7	6,6	10,2	6,1
jun/09	8,1	10,2	11,2	6,9	6,3	9,0	5,6
jul/09	8,0	10,2	11,4	6,1	6,3	8,9	5,8
ago/09	8,1	10,9	11,4	7,5	5,6	9,1	5,4
set/09	7,7	10,5	10,9	6,4	5,5	8,7	5,4
out/09	7,5	9,5	10,4	6,1	5,6	8,6	5,1
nov/09	7,4	9,5	11,1	5,9	5,5	8,1	5,3
dez/09	6,8	8,4	10,7	5,1	5,4	7,5	4,3
jan/10	7,2	8,6	11,9	6,1	5,4	8,0	4,3
fev/10	7,4	8,8	11,0	6,5	5,6	8,1	5,1
mar/10	7,6	8,1	11,3	6,3	6,4	8,2	5,9
abr/10	7,3	9,1	11,2	5,8	5,9	7,7	5,4
mai/10	7,5	9,7	12,0	5,8	6,3	7,8	5,0
jun/10	7,0	8,6	12,0	5,1	5,8	7,4	4,7
jul/10	6,9	10,0	12,3	5,1	5,4	7,2	4,8
ago/10	6,7	9,0	11,7	5,2	5,7	6,8	4,6
set/10	6,2	8,8	10,3	4,9	5,3	6,3	4,1
out/10	6,1	8,0	9,9	5,3	5,7	5,9	3,7
nov/10	5,7	8,4	9,4	5,3	4,9	5,5	3,7
dez/10	5,3 ¹	6,9 ¹	8,4 ¹	4,3 ¹	4,9 ¹	5,3 ¹	3,0 ¹
jan/11	6,1 ²	7,1 ²	10,7 ²	5,3 ²	5,1 ²	6,0 ²	4,2 ²

FONTE: IBGE, Diretoria de Pesquisas, Coordenação de Trabalho e Rendimento, Pesquisa Mensal de Emprego.

¹menor taxa da série.

²menor taxa da série para um mês de janeiro.

A tabela a seguir mostra a evolução da taxa de desocupação por região metropolitana, segundo o sexo, desde março de 2002

(continua na página seguinte)

Taxa de desocupação por região metropolitana, segundo o sexo (%)														
Mês/ano	Total		Recife		Salvador		Belo Horizonte		Rio de Janeiro		São Paulo		Porto Alegre	
	masc.	fem.	masc.	fem.	masc.	fem.	masc.	fem.	masc.	fem.	masc.	fem.	masc.	fem.
mar/02	10,9	15,5	11,7	16,6	14,9	20,2	11,3	14,7	8,7	13,6	11,9	16,4	8,0	12,5
abr/02	10,5	15,2	12,0	15,4	12,6	19,7	10,6	12,9	8,4	13,2	11,4	16,7	8,6	12,3
mai/02	10,2	14,1	11,7	13,9	13,3	19,5	9,8	12,3	9,4	13,0	10,4	14,5	8,0	12,5
jun/02	10,0	13,6	11,2	13,7	12,8	17,8	9,9	11,5	8,3	12,5	10,9	14,7	7,4	10,3
jul/02	10,2	14,1	10,8	13,8	12,8	17,0	9,2	12,2	8,5	12,5	11,4	15,8	7,6	9,8
ago/02	9,8	14,2	10,8	13,5	12,9	16,1	10,0	12,9	8,3	12,3	10,6	16,3	6,6	9,3
set/02	9,6	13,9	10,3	14,4	12,5	16,4	9,4	12,3	7,6	12,3	10,8	15,4	7,0	10,0
out/02	9,4	13,4	11,8	14,2	11,6	15,6	8,6	10,8	7,5	12,6	10,5	14,7	7,0	10,4
nov/02	9,3	12,9	11,1	14,6	11,9	15,9	8,8	10,4	7,5	12,0	10,5	13,7	5,9	10,4
dez/02	9,0	12,4	10,0	13,0	12,3	17,8	7,8	9,0	6,9	11,4	10,3	13,5	6,5	8,8
jan/03	9,4	13,5	10,3	13,5	12,6	18,2	8,8	10,9	6,5	10,8	11,1	15,5	6,5	9,7
fev/03	9,5	14,2	11,0	13,7	12,5	17,7	9,1	11,3	6,7	11,1	11,0	17,0	7,3	10,2
mar/03	9,8	15,0	11,1	14,9	13,3	19,4	8,9	12,0	6,6	12,4	11,4	17,2	8,6	11,6
abr/03	10,2	15,2	12,1	16,4	13,9	19,7	9,0	12,4	7,2	11,8	11,7	17,6	8,4	11,5
mai/03	10,6	15,7	12,7	18,0	15,5	19,4	9,7	12,6	7,5	12,3	11,9	18,0	8,8	12,1
jun/03	10,8	15,7	12,8	17,7	15,6	20,3	10,9	13,5	7,7	12,5	12,0	17,5	8,0	12,9
jul/03	10,4	15,7	12,3	16,7	15,0	20,6	9,6	13,6	7,3	12,5	12,0	17,7	7,2	12,3
ago/03	10,5	16,2	13,1	17,3	14,8	20,8	10,5	14,1	7,3	12,2	11,7	18,7	7,9	12,3
set/03	10,4	16,1	12,2	18,5	15,1	20,5	9,6	12,3	7,1	12,9	11,7	18,5	8,7	12,0
out/03	10,5	15,9	12,4	17,0	14,6	20,0	9,9	12,8	6,6	12,8	12,4	18,2	8,1	12,7
nov/03	9,8	15,2	11,8	16,9	13,7	19,6	8,5	12,3	6,6	12,0	11,3	17,3	7,3	11,9
dez/03	8,9	13,4	10,0	14,8	12,9	19,1	9,1	11,9	6,5	11,4	9,9	14,2	6,3	9,9
jan/04	9,6	14,4	11,3	14,8	13,0	20,0	10,5	14,5	6,3	12,2	11,0	15,3	5,9	9,8
fev/04	9,3	15,4	11,1	14,9	13,3	21,4	10,4	13,8	6,1	12,0	10,5	17,4	6,6	10,9
mar/04	10,1	16,1	10,3	15,6	14,2	20,3	9,8	14,8	7,1	13,4	11,7	18,1	8,1	11,6
abr/04	10,4	16,3	12,1	17,1	13,6	20,1	9,5	13,6	7,7	14,4	11,8	17,8	9,0	13,0
mai/04	9,7	15,3	11,0	16,2	12,7	20,3	9,7	12,4	7,3	12,6	10,8	17,0	7,7	12,3
jun/04	9,4	14,6	11,5	14,4	11,7	18,6	9,1	12,2	6,8	11,7	10,7	16,5	7,3	12,3
jul/04	9,1	13,9	12,0	15,2	11,6	18,7	9,3	12,4	5,9	11,0	10,3	15,2	7,1	11,3
ago/04	9,1	14,2	12,0	15,4	13,4	20,1	8,7	12,0	5,8	12,2	10,3	15,4	7,1	10,2
set/04	8,8	13,5	11,0	14,2	12,4	19,0	8,7	12,0	6,1	12,2	9,9	13,9	6,9	10,7
out/04	8,1	13,4	10,0	14,6	12,4	19,5	8,1	11,5	5,7	11,9	8,9	14,1	6,1	9,5
nov/04	8,1	13,8	9,7	13,2	12,2	20,0	7,3	11,5	6,6	12,9	8,6	14,5	6,1	9,8
dez/04	7,5	12,2	8,8	14,0	12,1	19,1	7,2	10,0	5,9	11,8	8,0	12,1	5,3	8,2
jan/05	8,0	12,9	10,2	14,8	12,6	19,4	8,3	11,7	5,0	10,4	8,8	14,0	5,8	8,4
fev/05	8,2	13,7	11,7	15,2	13,1	18,5	8,2	11,8	5,3	12,2	9,0	14,6	5,3	9,3
mar/05	8,5	13,8	11,7	17,1	12,6	19,2	8,6	13,2	5,8	11,6	9,2	14,2	6,0	10,3
abr/05	8,4	13,7	10,7	16,0	14,0	20,3	7,4	11,8	5,9	12,0	9,1	14,2	6,2	10,3
mai/05	8,0	12,8	10,5	15,7	13,0	19,3	7,4	10,5	6,2	11,4	8,3	13,1	5,8	10,0
jun/05	7,3	11,9	8,0	11,6	11,4	18,5	7,2	10,1	5,2	8,9	8,1	13,4	5,6	8,9
jul/05	7,4	11,9	11,1	14,6	12,5	19,2	7,5	9,1	5,1	9,8	7,6	12,6	5,7	8,5
ago/05	7,7	11,6	11,9	15,3	12,2	19,1	7,5	9,2	5,2	10,2	7,8	11,5	6,8	8,5
set/05	7,7	12,1	12,7	17,8	11,8	18,9	6,3	10,3	5,3	10,1	8,0	11,7	6,8	10,4
out/05	7,7	12,0	12,5	16,5	11,4	18,7	6,4	10,9	5,7	10,8	8,0	11,4	5,7	9,5
nov/05	7,6	12,0	12,4	17,4	11,2	19,0	6,8	9,9	5,2	10,8	8,1	11,7	6,0	8,5
dez/05	6,9	10,2	11,8	16,7	11,3	18,2	5,8	8,4	5,0	9,1	6,9	9,0	5,4	8,2
jan/06	7,6	11,3	13,1	17,8	12,0	18,0	7,1	9,4	5,0	9,4	7,9	10,8	6,4	9,3
fev/06	8,2	12,4	13,0	19,4	10,8	16,5	7,3	11,2	5,9	10,5	8,9	12,4	5,7	9,7
mar/06	8,5	12,7	13,7	19,9	11,2	16,4	8,2	10,5	6,7	10,8	8,7	13,0	6,9	10,0
abr/06	8,5	12,8	14,3	19,0	11,3	15,8	7,7	10,8	6,1	11,2	8,9	13,1	6,9	9,9
mai/06	8,3	12,5	13,0	17,5	10,9	16,4	6,8	10,5	6,7	10,9	8,8	12,8	6,2	10,7
jun/06	8,6	12,7	13,3	17,9	10,8	16,3	7,4	9,9	6,8	11,3	9,1	13,1	6,6	10,1
jul/06	8,8	13,1	13,4	17,6	11,9	17,0	7,6	11,0	6,7	11,1	9,4	13,7	7,4	10,1
ago/06	8,6	13,0	12,5	18,0	11,6	17,2	6,7	11,1	6,2	10,6	9,6	13,9	7,2	9,4
set/06	7,9	12,5	11,6	16,3	10,9	16,6	6,1	9,8	5,5	10,0	8,9	13,8	7,0	8,9
out/06	7,9	12,1	11,1	16,5	10,4	17,3	6,9	10,7	5,3	9,6	8,9	12,5	7,0	10,2
nov/06	7,9	11,6	10,5	14,8	10,4	16,2	6,5	10,2	5,4	9,6	8,9	12,0	6,6	9,7
dez/06	7,0	10,0	8,7	12,5	9,8	15,2	5,8	8,6	5,1	8,1	7,9	10,5	5,6	7,8

(continuação da página anterior)

Taxa de desocupação por região metropolitana, segundo o sexo (%)														
Mês/Ano	Total		Recife		Salvador		Belo Horizonte		Rio de Janeiro		São Paulo		Porto Alegre	
	mas.	fem.	mas.	fem.	mas.	fem.	mas.	fem.	mas.	fem.	mas.	fem.	mas.	fem.
jan/07	7,7	11,3	10,0	13,6	10,9	16,2	6,4	10,7	5,0	8,6	8,7	11,9	6,5	10,8
fev/07	8,1	12,0	11,4	13,5	10,7	16,7	7,7	11,1	5,7	9,7	8,8	12,7	6,7	10,1
mar/07	8,3	12,4	9,9	14,5	11,3	17,0	6,5	11,0	5,7	9,3	9,8	13,5	6,0	10,8
abr/07	8,2	12,6	10,8	13,8	11,0	17,5	6,5	10,0	5,5	9,9	9,6	13,9	5,9	10,2
mai/07	8,3	12,4	11,2	13,9	12,7	16,6	6,4	10,5	6,3	10,2	9,1	13,7	6,3	8,8
jun/07	7,8	12,0	11,1	14,4	12,1	17,2	6,3	9,6	6,1	10,4	8,1	12,7	6,1	8,9
jul/07	7,4	12,0	10,6	15,0	11,5	17,7	5,3	9,6	5,4	9,3	8,0	13,1	6,3	8,9
ago/07	7,5	12,0	11,3	14,8	12,0	17,9	5,7	9,3	5,3	10,1	7,9	12,8	6,4	9,2
set/07	6,9	11,5	10,4	15,4	11,3	15,8	5,6	9,6	5,0	9,9	7,2	12,0	5,9	8,6
out/07	6,7	11,1	9,9	15,1	9,8	16,5	5,3	8,7	4,6	8,9	7,3	12,0	5,4	7,4
nov/07	6,4	10,5	8,5	14,1	9,6	16,1	5,1	7,9	4,8	8,6	7,1	11,0	4,7	7,8
dez/07	5,9	9,3	8,3	11,9	8,6	14,4	4,1	7,1	4,6	8,0	6,6	9,6	4,0	6,9
jan/08	6,2	10,1	8,9	11,6	9,1	13,7	5,4	8,1	4,5	8,8	6,8	10,9	4,4	8,3
fev/08	6,7	11,1	9,2	13,3	9,1	15,6	6,1	9,5	4,6	9,9	7,7	11,4	4,5	8,8
mar/08	6,6	11,0	8,1	11,9	9,3	16,5	5,9	8,7	4,7	9,2	7,4	11,8	4,9	9,3
abr/08	6,6	10,9	7,5	11,6	8,9	15,1	5,3	8,6	5,0	9,8	7,7	11,5	4,8	8,9
mai/08	6,2	10,0	7,5	10,4	8,7	14,2	5,5	8,4	4,5	8,9	7,0	10,6	4,5	8,0
jun/08	6,1	9,9	7,0	10,4	9,2	15,3	5,6	9,4	5,0	8,6	6,5	10,2	4,7	7,6
jul/08	6,2	10,3	8,4	12,4	9,8	14,6	4,8	8,9	5,5	9,6	6,4	10,5	4,5	7,7
ago/08	5,9	9,6	7,3	9,4	9,6	13,8	4,3	8,0	5,2	8,9	6,2	10,3	4,2	6,6
set/08	5,8	9,8	7,5	10,6	9,0	13,7	4,0	8,3	4,9	9,4	6,2	10,2	4,8	6,7
out/08	5,9	9,4	7,5	10,7	8,7	12,9	4,6	7,3	5,4	8,9	5,9	9,9	4,6	6,7
nov/08	5,8	9,7	8,5	11,3	8,2	12,5	4,2	6,4	5,0	9,3	6,1	10,5	3,9	7,0
dez/08	5,2	8,7	6,5	9,3	7,7	12,6	4,7	6,3	4,3	8,5	5,5	9,1	3,9	5,5
jan/09	6,3	10,4	7,1	10,5	8,5	14,1	5,5	7,4	4,8	8,8	7,1	12,1	4,8	6,6
fev/09	6,7	10,6	7,5	10,9	8,6	13,6	5,8	7,9	5,0	8,1	7,8	12,5	5,0	7,3
mar/09	7,3	11,1	8,9	12,3	9,5	14,6	5,4	8,0	5,2	9,0	8,7	12,7	5,0	8,2
abr/09	7,2	10,9	8,5	13,3	9,9	15,1	5,7	8,1	5,1	8,9	8,5	12,2	5,0	7,6
mai/09	7,3	10,7	8,6	12,8	9,4	15,1	5,4	8,3	5,0	8,6	8,8	11,9	4,9	7,5
jun/09	6,8	9,7	8,7	12,0	9,0	13,6	5,9	8,0	4,6	8,5	7,9	10,3	4,6	6,7
jul/09	6,6	9,6	8,7	12,0	9,4	13,5	4,8	7,5	4,5	8,4	7,7	10,3	5,4	6,1
ago/09	6,6	9,9	9,3	12,9	9,1	14,0	5,7	9,6	4,0	7,6	7,7	10,6	4,7	6,2
set/09	6,3	9,3	8,4	13,0	8,9	13,2	5,0	8,0	3,8	7,5	7,5	10,0	4,8	5,9
out/09	6,0	9,4	7,2	12,2	8,1	12,9	4,6	7,8	4,0	7,6	7,2	10,2	4,3	6,0
nov/09	5,7	9,2	7,0	12,5	8,5	13,8	4,3	7,6	4,1	7,2	6,6	9,8	4,5	6,2
dez/09	5,4	8,4	6,3	10,7	8,6	12,9	4,1	6,1	3,8	7,4	6,3	8,9	3,4	5,5
jan/10	5,8	8,9	6,9	10,6	9,8	14,2	4,8	7,5	4,0	7,0	6,7	9,6	3,4	5,3
fev/10	6,0	9,0	7,1	10,9	8,8	13,4	5,0	8,2	4,0	7,5	7,2	9,2	3,5	6,9
mar/10	5,8	9,6	6,4	10,1	8,9	14,0	5,0	7,8	4,1	9,1	6,6	10,0	4,7	7,3
abr/10	5,8	9,0	7,5	11,1	8,2	14,4	4,7	7,0	4,2	7,9	6,4	9,2	4,4	6,6
mai/10	5,6	9,6	8,0	11,8	8,7	15,4	3,7	8,1	4,0	8,9	6,4	9,4	3,6	6,6
jun/10	5,3	9,0	6,6	11,0	8,9	15,1	3,5	7,0	3,8	8,1	6,1	8,9	3,4	6,3
jul/10	5,4	8,7	8,1	12,3	10,0	14,8	3,9	6,5	3,9	7,2	5,7	8,8	3,2	6,7
ago/10	5,2	8,6	7,0	11,4	9,2	14,3	4,2	6,4	3,7	8,1	5,6	8,2	3,2	6,1
set/10	4,8	7,9	6,3	11,7	8,1	12,7	3,5	6,4	3,6	7,3	5,2	7,6	3,0	5,4
out/10	4,6	7,8	6,1	10,2	7,4	12,6	3,8	7,0	3,8	8,0	4,9	7,1	2,7	4,8
nov/10	4,3	7,4	5,8	11,4	6,2	12,6	3,9	6,7	3,4	6,8	4,5	6,8	2,9	4,6
dez/10	4,1	6,7	5,1	9,1	5,7	11,2	3,4	5,3	3,2	6,9	4,7	6,1	2,2	3,9
jan/11	4,8	7,5	5,3	9,3	7,6	14,0	4,2	6,6	3,6	7,0	5,3	6,9	3,4	5,3

FONTE: IBGE, Diretoria de Pesquisas, Coordenação de Trabalho e Rendimento, Pesquisa Mensal de Emprego.

O gráfico a seguir mostra a evolução, da taxa de desocupação nos meses de JANEIRO, de 2003 a 2011, para o conjunto das seis regiões metropolitanas abrangidas pela pesquisa.

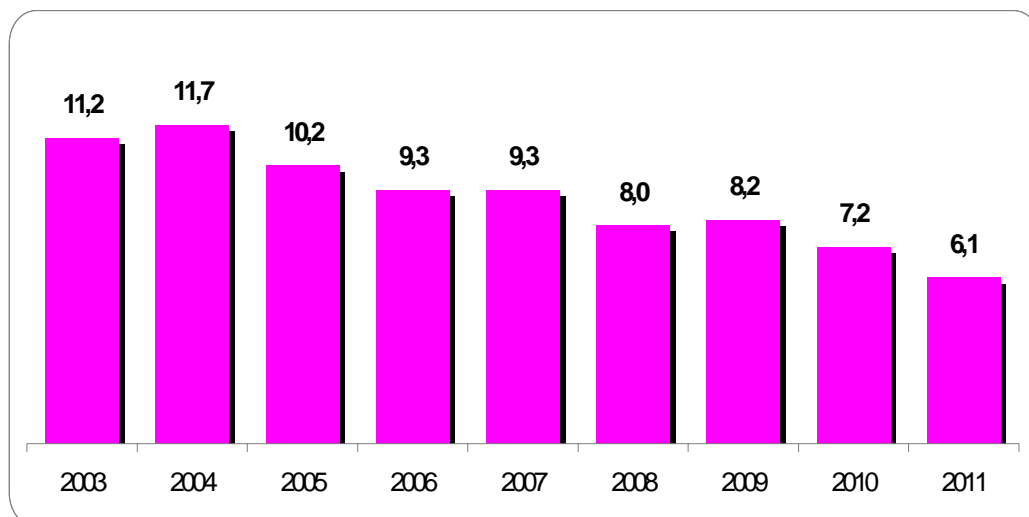

FONTE: IBGE, Diretoria de Pesquisas, Coordenação de Trabalho e Rendimento, Pesquisa Mensal de Emprego.

Evolução do rendimento médio real habitual da população ocupada

(continua na página seguinte)

Rendimento médio real habitual da população ocupada, por região metropolitana (a preços de janeiro de 2011)							
Mês/ano	TOTAL	Recife	Salvador	Belo Horizonte	Rio de Janeiro	São Paulo	Porto Alegre
mar/02	1.427,96	1.044,96	1.008,48	1.228,05	1.431,19	1.636,72	1.212,90
abr/02	1.431,87	1.045,09	1.086,92	1.230,24	1.411,02	1.619,83	1.337,03
mai/02	1.469,85	1.048,16	1.065,41	1.243,41	1.485,63	1.669,17	1.322,00
jun/02	1.451,44	1.077,18	1.058,60	1.277,83	1.439,30	1.632,39	1.374,91
jul/02	1.484,80	1.116,20	1.081,87	1.209,36	1.503,46	1.684,80	1.345,63
ago/02	1.457,01	1.075,35	1.044,93	1.223,82	1.515,63	1.627,61	1.314,75
set/02	1.425,11	1.004,90	1.018,82	1.237,23	1.443,94	1.611,39	1.306,00
out/02	1.426,71	990,00	1.033,48	1.260,66	1.450,57	1.610,54	1.289,71
nov/02	1.403,39	972,80	1.044,92	1.198,88	1.415,78	1.588,92	1.289,73
dez/02	1.379,95	950,22	1.074,21	1.154,34	1.328,73	1.612,90	1.210,71
jan/03	1.321,07	900,82	1.118,17	1.149,72	1.199,60	1.566,27	1.158,32
fev/03	1.310,90	918,94	1.039,87	1.119,40	1.252,79	1.521,06	1.174,49
mar/03	1.291,48	916,80	994,72	1.144,96	1.249,22	1.475,78	1.188,33
abr/03	1.285,54	882,53	977,67	1.107,22	1.213,29	1.508,07	1.180,93
mai/03	1.259,66	903,92	928,76	1.116,05	1.244,80	1.433,61	1.171,83
jun/03	1.264,67	936,63	964,69	1.143,09	1.233,54	1.435,64	1.163,36
jul/03	1.250,89	925,12	966,82	1.089,95	1.225,77	1.415,86	1.186,53
ago/03	1.265,80	892,12	1.045,63	1.079,39	1.229,31	1.441,74	1.208,12
set/03	1.237,84	890,85	1.004,19	1.086,20	1.226,13	1.380,56	1.204,21
out/03	1.233,71	861,41	944,86	1.119,21	1.210,74	1.388,11	1.202,73
nov/03	1.230,22	858,41	955,07	1.099,48	1.195,57	1.392,02	1.199,11
dez/03	1.231,63	844,99	984,66	1.083,84	1.213,35	1.382,91	1.207,45
jan/04	1.242,85	842,33	977,86	1.110,62	1.200,20	1.406,21	1.243,26
fev/04	1.247,72	812,43	973,46	1.106,11	1.195,84	1.442,22	1.184,58
mar/04	1.262,93	802,61	983,88	1.114,35	1.252,96	1.435,88	1.207,80
abr/04	1.253,09	830,30	988,81	1.100,19	1.230,18	1.431,48	1.183,60
mai/04	1.236,72	819,34	949,66	1.089,62	1.190,47	1.433,86	1.137,99
jun/04	1.250,82	886,90	972,33	1.096,25	1.190,26	1.439,29	1.193,41
jul/04	1.261,30	924,77	981,77	1.109,21	1.211,47	1.432,62	1.224,38
ago/04	1.240,85	923,38	962,53	1.134,45	1.173,32	1.411,09	1.203,25
set/04	1.264,64	928,12	977,76	1.140,30	1.228,78	1.429,73	1.204,28
out/04	1.246,32	906,49	961,74	1.115,80	1.220,72	1.408,10	1.173,92
nov/04	1.256,02	914,77	976,27	1.108,20	1.227,81	1.416,79	1.205,34
dez/04	1.226,28	873,72	974,95	1.084,40	1.202,02	1.381,76	1.173,33
jan/05	1.258,18	842,37	944,61	1.124,22	1.256,06	1.426,02	1.172,65
fev/05	1.268,10	867,45	947,29	1.128,58	1.236,56	1.445,85	1.215,10
mar/05	1.264,85	841,29	978,71	1.140,99	1.208,04	1.454,80	1.173,26
abr/05	1.246,38	885,03	955,62	1.144,60	1.207,11	1.413,02	1.147,38
mai/05	1.228,51	852,65	923,58	1.139,74	1.181,28	1.399,98	1.152,83
jun/05	1.248,39	898,85	950,21	1.142,35	1.187,56	1.429,55	1.164,02
jul/05	1.278,74	936,16	973,36	1.161,45	1.219,88	1.465,63	1.176,95
ago/05	1.289,04	936,09	1.015,71	1.135,71	1.255,50	1.465,42	1.192,44
set/05	1.285,30	992,38	1.048,93	1.144,79	1.241,57	1.447,41	1.198,50
out/05	1.271,62	936,72	1.048,93	1.117,58	1.272,19	1.411,54	1.208,66
nov/05	1.280,80	906,57	1.060,05	1.114,62	1.275,83	1.445,05	1.172,20
dez/05	1.299,64	905,40	1.052,33	1.116,65	1.295,99	1.476,32	1.186,77
jan/06	1.278,74	887,19	1.031,10	1.121,16	1.273,41	1.446,44	1.182,51
fev/06	1.297,92	869,21	1.009,29	1.143,21	1.245,35	1.506,15	1.203,53
mar/06	1.299,47	925,62	1.018,18	1.152,47	1.247,11	1.495,20	1.211,55
abr/06	1.302,22	932,71	992,24	1.170,42	1.235,27	1.512,56	1.193,41
mai/06	1.320,83	967,27	989,80	1.200,72	1.243,34	1.538,01	1.213,77
jun/06	1.330,51	997,34	988,59	1.191,47	1.269,28	1.548,78	1.191,72
jul/06	1.316,44	946,10	1.042,51	1.202,27	1.259,06	1.509,15	1.219,31
ago/06	1.327,72	951,45	1.063,24	1.210,20	1.279,19	1.515,40	1.230,95
set/06	1.314,98	927,57	1.095,43	1.192,63	1.283,26	1.483,54	1.244,16
out/06	1.338,15	968,58	1.116,42	1.192,41	1.323,23	1.505,50	1.242,74
nov/06	1.340,44	989,00	1.108,02	1.184,55	1.273,12	1.538,25	1.258,71
dez/06	1.354,16	949,89	1.088,77	1.192,96	1.311,57	1.557,82	1.240,78

(continuação da página anterior)

Rendimento médio real habitual da população ocupada, por região metropolitana (a preços de janeiro de 2011)							
Mês/ano	TOTAL	Recife	Salvador	Belo Horizonte	Rio de Janeiro	São Paulo	Porto Alegre
jan/07	1.339,83	957,83	1.059,07	1.233,88	1.303,37	1.524,51	1.225,90
fev/07	1.365,27	953,19	1.051,04	1.216,29	1.295,41	1.589,49	1.261,89
mar/07	1.364,68	937,66	1.053,66	1.173,89	1.349,43	1.567,01	1.272,85
abr/07	1.368,23	971,95	1.056,36	1.212,73	1.357,50	1.556,76	1.265,36
mai/07	1.372,52	954,12	1.115,34	1.216,17	1.356,77	1.561,49	1.261,98
jun/07	1.365,61	956,48	1.060,72	1.219,31	1.381,55	1.534,03	1.269,42
jul/07	1.349,34	970,79	1.063,40	1.224,06	1.370,48	1.500,23	1.273,74
ago/07	1.343,11	1.014,14	1.059,53	1.232,98	1.329,60	1.502,42	1.262,20
set/07	1.346,76	951,96	1.061,27	1.209,46	1.356,45	1.503,62	1.287,88
out/07	1.354,07	982,44	1.060,37	1.238,27	1.330,76	1.525,25	1.279,65
nov/07	1.372,51	983,06	1.102,97	1.269,62	1.351,50	1.540,37	1.294,99
dez/07	1.384,54	979,63	1.120,01	1.221,07	1.344,09	1.584,93	1.295,57
jan/08	1.384,47	975,84	1.106,40	1.211,83	1.333,43	1.595,34	1.301,36
fev/08	1.399,53	970,77	1.150,23	1.231,94	1.334,40	1.610,42	1.341,91
mar/08	1.391,57	928,83	1.114,63	1.269,76	1.355,38	1.579,03	1.343,97
abr/08	1.405,61	1.000,01	1.080,20	1.248,70	1.428,65	1.576,00	1.323,75
mai/08	1.392,50	943,33	1.122,77	1.263,51	1.404,71	1.559,32	1.289,95
jun/08	1.388,72	909,40	1.133,39	1.239,23	1.428,84	1.549,00	1.278,08
jul/08	1.390,46	927,11	1.134,65	1.269,25	1.436,32	1.542,22	1.262,58
ago/08	1.419,21	948,19	1.127,87	1.275,56	1.486,80	1.570,99	1.288,93
set/08	1.432,60	954,98	1.192,02	1.318,41	1.465,31	1.588,60	1.301,86
out/08	1.414,64	946,61	1.177,91	1.329,36	1.444,11	1.555,17	1.316,91
nov/08	1.427,01	959,93	1.191,27	1.308,92	1.444,71	1.591,37	1.293,58
dez/08	1.434,44	987,65	1.194,88	1.376,24	1.409,69	1.609,49	1.292,69
jan/09	1.465,80	978,19	1.128,53	1.302,84	1.422,98	1.698,61	1.358,58
fev/09	1.463,72	942,54	1.138,74	1.333,66	1.447,38	1.671,01	1.371,51
mar/09	1.461,01	909,15	1.163,73	1.310,83	1.480,15	1.653,70	1.364,31
abr/09	1.450,41	949,32	1.156,94	1.286,71	1.487,73	1.620,83	1.372,55
mai/09	1.434,76	912,62	1.177,14	1.341,56	1.433,91	1.609,96	1.341,75
jun/09	1.429,94	913,60	1.175,84	1.362,94	1.415,42	1.603,31	1.338,83
jul/09	1.437,48	960,12	1.214,27	1.341,03	1.474,33	1.572,86	1.361,20
ago/09	1.451,11	952,95	1.191,38	1.361,83	1.491,38	1.593,02	1.367,32
set/09	1.459,63	1.005,33	1.225,30	1.326,35	1.489,55	1.610,07	1.369,64
out/09	1.459,40	956,63	1.250,91	1.343,84	1.473,27	1.622,84	1.357,49
nov/09	1.458,17	943,80	1.195,84	1.340,97	1.456,92	1.638,58	1.374,78
dez/09	1.445,05	908,57	1.180,67	1.317,83	1.447,10	1.629,56	1.369,07
jan/10	1.460,28	955,62	1.160,50	1.399,77	1.458,00	1.621,86	1.407,08
fev/10	1.477,15	956,59	1.170,24	1.353,04	1.525,85	1.626,85	1.441,58
mar/10	1.482,41	1.002,46	1.156,26	1.381,23	1.523,30	1.637,50	1.410,64
abr/10	1.483,22	973,16	1.199,76	1.348,78	1.541,33	1.626,00	1.465,51
mai/10	1.470,02	1.015,61	1.239,23	1.336,63	1.503,66	1.607,23	1.458,29
jun/10	1.477,94	1.050,05	1.224,87	1.385,38	1.507,35	1.607,08	1.463,21
jul/10	1.510,15	1.072,37	1.241,71	1.453,16	1.538,21	1.641,89	1.445,10
ago/10	1.531,15	1.119,79	1.282,57	1.452,23	1.576,97	1.652,98	1.455,21
set/10	1.550,61	1.140,73	1.298,18	1.477,50	1.620,18	1.660,20	1.473,52
out/10	1.554,62	1.173,64	1.331,48	1.452,79	1.646,31	1.654,18	1.453,15
nov/10	1.541,96	1.170,45	1.284,11	1.405,39	1.643,70	1.642,08	1.479,32
dez/10	1.530,59	1.069,83	1.247,56	1.422,29	1.655,52	1.630,01	1.468,73
jan/11	1.538,30	1.149,70	1.238,40	1.434,80	1.628,80	1.634,60	1.521,10

FONTE: IBGE, Diretoria de Pesquisas, Coordenação de Trabalho e Rendimento, Pesquisa Mensal de Emprego.

O gráfico a seguir mostra a evolução, de DEZEMBRO de 2009 a JANEIRO de 2011, do rendimento médio real habitual da população ocupada, para o total das seis regiões metropolitanas abrangidas pela pesquisa

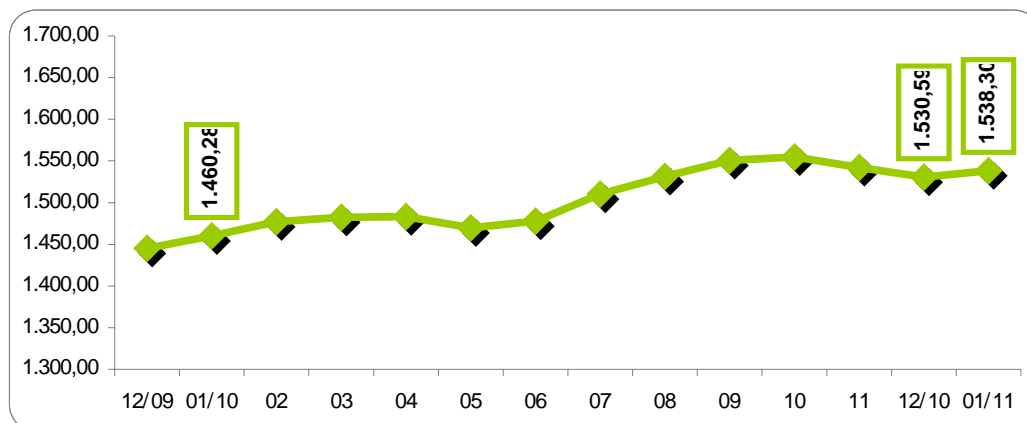

FONTE: IBGE, Diretoria de Pesquisas, Coordenação de Trabalho e Rendimento, Pesquisa Mensal de Emprego.

A tabela a seguir mostra as variações do rendimento médio real habitual da população ocupada, segundo as posições na ocupação, a preços de janeiro de 2011, para o total das seis regiões

Rendimento médio real habitualmente recebido					
Categorias de posição na ocupação	janeiro de 2010	dezembro de 2010	janeiro de 2011	variação mensal	variação anual
Empregados com carteira de trabalho assinada no setor privado	1.384,16	1.419,06	1.410,50	-0,6	1,9
Empregados sem carteira de trabalho assinada no setor privado	984,30	1.082,96	1.125,40	3,9	14,3
Militares e Funcionários Públicos	2.573,23	2.730,83	2.693,40	-1,4	4,7
Pessoas que trabalharam por conta própria	1.239,99	1.276,01	1.323,60	3,7	6,7

FONTE: IBGE, Diretoria de Pesquisas, Coordenação de Trabalho e Rendimento, Pesquisa Mensal de Emprego.

A tabela a seguir mostra as variações do rendimento médio real habitual da população ocupada, segundo os grupamentos de atividade, a preços de janeiro de 2011, para o total das seis regiões

Rendimento médio real habitualmente recebido					
Grupamentos de atividade	janeiro de 2010	dezembro de 2010	janeiro de 2011	variação mensal	variação anual
População Ocupada	1.460,28	1.530,59	1.538,30	0,5	5,3
Indústria extrativa, de transformação e distribuição de eletricidade, gás e água	1.489,95	1.618,27	1.614,40	-0,2	8,4
Construção	1.180,14	1.231,66	1.209,20	-1,8	2,5
Comércio, reparação de veículos automotores e de objetos pessoais e domésticos e comércio a varejo de combustíveis	1.157,81	1.245,30	1.223,40	-1,8	5,7
Serviços prestados a empresa, aluguéis, atividades imobiliárias e intermediação financeira	2.036,53	1.983,37	2.015,30	1,6	-1,0
Educação, saúde, serviços sociais, administração pública, defesa e seguridade social	2.081,93	2.146,42	2.178,90	1,5	4,7
Serviços domésticos	564,45	589,67	602,70	2,2	6,8
Outros serviços (alojamento, transporte, limpeza urbana e serviços pessoais)	1.235,53	1.325,81	1.339,10	1,0	8,4

FONTE: IBGE, Diretoria de Pesquisas, Coordenação de Trabalho e Rendimento, Pesquisa Mensal de Emprego.

A tabela a seguir mostra as variações do rendimento médio real domiciliar *per capita* a preços de janeiro de 2011

Rendimento médio real domiciliar <i>per capita</i>					
Regiões Metropolitanas	janeiro de 2010	dezembro de 2010	janeiro de 2011	variação mensal	variação anual
Total	968,43	1.027,56	1.030,66	0,3	6,4
Recife	523,08	628,58	658,47	4,8	25,9
Salvador	754,42	801,87	787,95	-1,7	4,4
Belo Horizonte	922,78	970,01	963,86	-0,6	4,5
Rio de Janeiro	958,13	1.101,18	1.113,53	1,1	16,2
São Paulo	1.106,38	1.111,78	1.110,25	-0,1	0,3
Porto Alegre	951,46	1.028,21	1.031,07	0,3	8,4

FONTE: IBGE, Diretoria de Pesquisas, Coordenação de Trabalho e Rendimento, Pesquisa Mensal de Emprego.

O gráfico a seguir mostra a evolução, de DEZEMBRO de 2009 a JANEIRO de 2011, do rendimento médio real domiciliar *per capita*, para o total das seis regiões metropolitanas abrangidas pela pesquisa

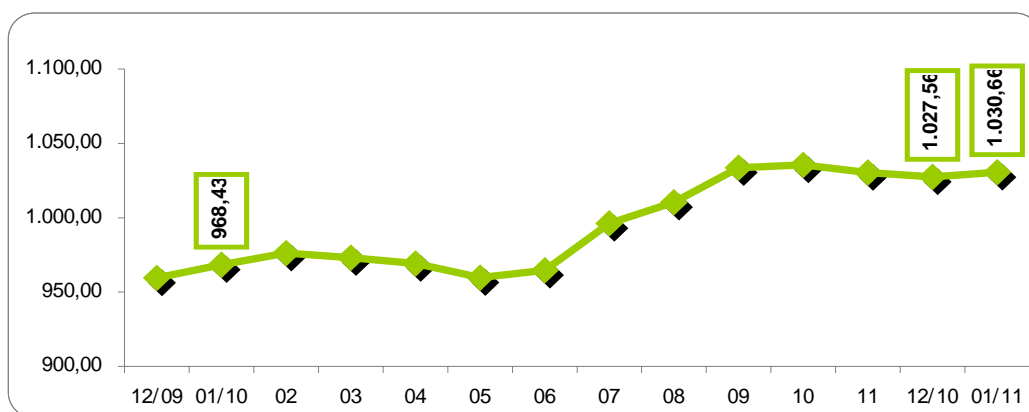

FONTE: IBGE, Diretoria de Pesquisas, Coordenação de Trabalho e Rendimento, Pesquisa Mensal de Emprego.

O gráfico a seguir mostra a evolução, de DEZEMBRO de 2002 a DEZEMBRO de 2010, da massa de rendimento real efetivo da população ocupada, para o total das seis regiões metropolitanas abrangidas pela pesquisa

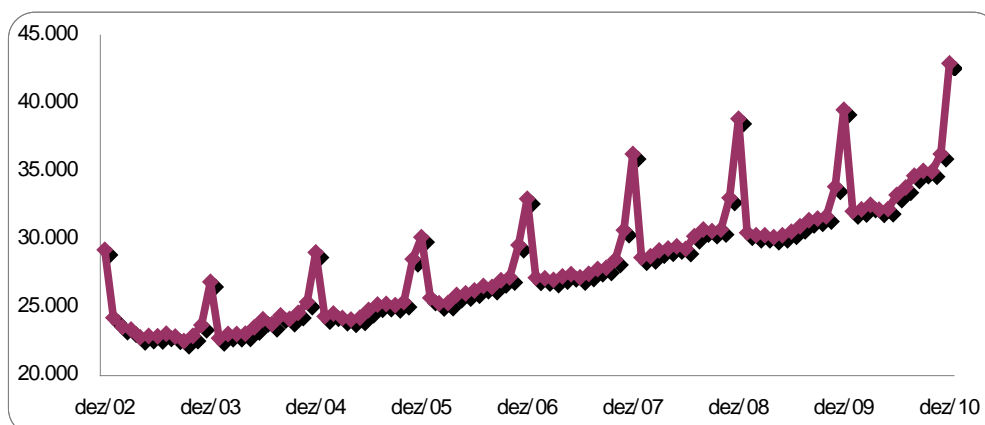

FONTE: IBGE, Diretoria de Pesquisas, Coordenação de Trabalho e Rendimento, Pesquisa Mensal de Emprego.

Massa de rendimento médio real habitual da população ocupada, por região metropolitana em milhões (a preços de janeiro de 2011)							
Mês/Ano	TOTAL	Recife	Salvador	Belo Horizonte	Rio de Janeiro	São Paulo	Porto Alegre
mar/02	24.378	1.248	1.242	2.127	6.195	11.681	1.780
abr/02	24.655	1.245	1.350	2.138	6.212	11.599	2.007
mai/02	25.871	1.265	1.348	2.182	6.891	12.056	2.024
jun/02	25.790	1.286	1.358	2.308	6.704	11.870	2.166
jul/02	26.466	1.349	1.391	2.215	6.952	12.309	2.133
ago/02	26.471	1.276	1.396	2.280	7.181	12.124	2.112
set/02	25.941	1.231	1.405	2.341	6.720	12.088	2.058
out/02	26.316	1.216	1.395	2.503	6.902	12.109	2.106
nov/02	25.926	1.194	1.417	2.311	6.724	12.057	2.126
dez/02	25.406	1.189	1.454	2.181	6.262	12.271	1.960
jan/03	24.501	1.155	1.512	2.203	5.803	11.894	1.850
fev/03	24.377	1.190	1.395	2.144	6.027	11.636	1.885
mar/03	24.067	1.192	1.332	2.172	6.048	11.330	1.909
abr/03	23.769	1.103	1.311	2.160	5.765	11.473	1.897
mai/03	23.416	1.131	1.240	2.154	6.033	10.949	1.877
jun/03	23.567	1.174	1.282	2.203	5.942	11.072	1.863
jul/03	23.270	1.180	1.278	2.067	5.904	10.907	1.893
ago/03	23.791	1.152	1.413	2.100	5.996	11.121	1.963
set/03	23.507	1.150	1.344	2.180	5.952	10.890	1.953
out/03	23.397	1.106	1.283	2.234	5.891	10.891	1.958
nov/03	23.610	1.096	1.329	2.221	5.828	11.122	1.976
dez/03	23.678	1.096	1.369	2.164	5.823	11.188	1.998
jan/04	23.319	1.058	1.331	2.144	5.697	11.045	2.016
fev/04	23.383	1.014	1.318	2.167	5.765	11.235	1.867
mar/04	23.841	1.000	1.317	2.216	6.115	11.246	1.934
abr/04	23.756	1.051	1.329	2.214	6.001	11.246	1.904
mai/04	23.646	1.052	1.301	2.195	5.796	11.439	1.844
jun/04	24.028	1.124	1.339	2.223	5.836	11.520	1.956
jul/04	24.460	1.183	1.383	2.274	5.971	11.600	2.008
ago/04	24.143	1.174	1.367	2.366	5.851	11.379	1.968
set/04	24.884	1.209	1.413	2.399	6.173	11.628	2.017
out/04	24.594	1.184	1.418	2.341	6.061	11.556	1.984
nov/04	24.896	1.196	1.433	2.337	6.093	11.756	2.029
dez/04	24.264	1.152	1.427	2.259	5.920	11.469	1.999
jan/05	24.584	1.087	1.382	2.257	6.276	11.607	1.936
fev/05	24.679	1.103	1.368	2.286	6.168	11.736	1.978
mar/05	24.851	1.074	1.413	2.315	6.080	11.991	1.921
abr/05	24.499	1.132	1.372	2.342	6.010	11.690	1.897
mai/05	24.371	1.124	1.352	2.398	5.816	11.668	1.969
jun/05	24.834	1.179	1.401	2.395	5.884	11.963	1.967
jul/05	25.308	1.221	1.448	2.388	6.003	12.221	1.991
ago/05	25.720	1.229	1.516	2.366	6.227	12.329	2.020
set/05	25.826	1.292	1.581	2.469	6.244	12.166	2.042
out/05	25.570	1.232	1.581	2.379	6.387	11.901	2.066
nov/05	25.763	1.183	1.610	2.401	6.438	12.096	2.024
dez/05	26.271	1.205	1.612	2.423	6.529	12.449	2.051
jan/06	25.417	1.148	1.563	2.368	6.309	12.054	1.980
fev/06	25.749	1.132	1.525	2.416	6.164	12.521	2.002
mar/06	25.831	1.204	1.530	2.476	6.177	12.425	2.036
abr/06	25.779	1.224	1.465	2.515	6.129	12.487	1.982
mai/06	26.366	1.311	1.463	2.686	6.184	12.683	2.062
jun/06	26.755	1.336	1.507	2.671	6.302	12.911	2.058
jul/06	26.538	1.248	1.595	2.704	6.268	12.670	2.079
ago/06	27.068	1.314	1.627	2.751	6.462	12.802	2.135
set/06	26.964	1.279	1.709	2.725	6.525	12.589	2.157
out/06	27.403	1.327	1.746	2.725	6.688	12.824	2.115
nov/06	27.486	1.383	1.764	2.687	6.377	13.142	2.159
dez/06	27.766	1.322	1.750	2.713	6.621	13.245	2.120

(continuação da página anterior)

Massa de rendimento médio real habitual da população ocupada, por região metropolitana em milhões (a preços de janeiro de 2011)							
Mês/Ano	TOTAL	Recife	Salvador	Belo Horizonte	Rio de Janeiro	São Paulo	Porto Alegre
jan/07	27.080	1.308	1.676	2.747	6.502	12.814	2.037
fev/07	27.454	1.277	1.630	2.718	6.419	13.338	2.090
mar/07	27.564	1.251	1.639	2.652	6.708	13.199	2.132
abr/07	27.566	1.311	1.633	2.761	6.700	13.025	2.149
mai/07	27.616	1.281	1.765	2.743	6.720	12.978	2.141
jun/07	27.876	1.274	1.689	2.782	6.893	13.055	2.190
jul/07	27.590	1.305	1.720	2.850	6.865	12.639	2.222
ago/07	27.727	1.359	1.716	2.899	6.709	12.831	2.226
set/07	28.159	1.294	1.744	2.860	6.924	13.075	2.279
out/07	28.297	1.304	1.709	2.923	6.803	13.326	2.253
nov/07	28.833	1.334	1.833	3.044	6.871	13.452	2.319
dez/07	29.037	1.330	1.839	2.900	6.771	13.922	2.310
jan/08	28.816	1.324	1.810	2.838	6.713	13.837	2.333
fev/08	29.048	1.279	1.854	2.881	6.687	14.017	2.383
mar/08	29.170	1.246	1.769	2.967	6.893	13.979	2.367
abr/08	29.549	1.317	1.731	2.999	7.333	13.885	2.338
mai/08	29.439	1.237	1.772	2.994	7.245	13.894	2.349
jun/08	29.695	1.224	1.791	2.954	7.425	14.037	2.318
jul/08	29.676	1.259	1.794	3.037	7.490	13.826	2.313
ago/08	30.506	1.291	1.798	3.109	7.779	14.204	2.363
set/08	31.008	1.339	1.925	3.216	7.658	14.515	2.387
out/08	30.838	1.316	1.921	3.266	7.595	14.346	2.422
nov/08	30.977	1.317	1.967	3.225	7.582	14.525	2.400
dez/08	31.123	1.404	1.972	3.332	7.332	14.723	2.409
jan/09	31.215	1.362	1.876	3.060	7.324	15.225	2.432
fev/09	30.858	1.293	1.877	3.115	7.366	14.894	2.376
mar/09	30.865	1.244	1.921	3.079	7.445	14.842	2.390
abr/09	30.644	1.266	1.884	3.056	7.540	14.525	2.415
mai/09	30.436	1.240	1.922	3.214	7.280	14.481	2.353
jun/09	30.596	1.245	1.923	3.281	7.312	14.502	2.382
jul/09	30.905	1.312	1.994	3.289	7.617	14.264	2.457
ago/09	31.427	1.288	1.986	3.312	7.795	14.569	2.507
set/09	31.714	1.368	2.102	3.269	7.735	14.750	2.518
out/09	31.790	1.330	2.167	3.331	7.593	14.875	2.524
nov/09	31.916	1.322	2.055	3.369	7.622	15.042	2.542
dez/09	31.845	1.306	2.025	3.319	7.543	15.160	2.533
jan/10	31.876	1.335	1.974	3.438	7.708	14.880	2.556
fev/10	32.290	1.358	2.012	3.304	8.146	14.875	2.609
mar/10	32.470	1.439	2.004	3.461	8.002	15.028	2.557
abr/10	32.653	1.430	2.113	3.375	8.037	15.076	2.645
mai/10	32.463	1.494	2.180	3.375	7.892	14.888	2.656
jun/10	32.637	1.554	2.130	3.503	7.914	14.850	2.707
jul/10	33.606	1.539	2.174	3.742	8.127	15.338	2.710
ago/10	34.202	1.642	2.245	3.781	8.366	15.428	2.751
set/10	34.923	1.759	2.310	3.833	8.546	15.675	2.804
out/10	35.213	1.803	2.401	3.759	8.603	15.812	2.837
nov/10	34.986	1.807	2.304	3.608	8.715	15.665	2.889
dez/10	34.828	1.649	2.259	3.686	8.884	15.479	2.875
jan/11	34.561	1.714	2.178	3.633	8.800	15.305	2.931

FONTE: IBGE, Diretoria de Pesquisas, Coordenação de Trabalho e Rendimento, Pesquisa Mensal de Emprego.

O gráfico a seguir mostra a evolução, de JANEIRO de 2003 a JANEIRO de 2011, da massa de rendimento real **habitual** da população ocupada, para o total das seis regiões metropolitanas abrangidas pela pesquisa

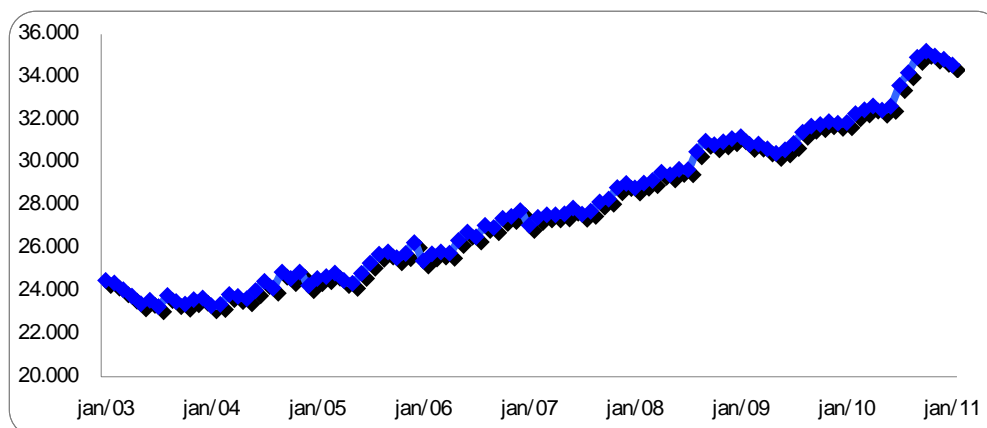

FONTE: IBGE, Diretoria de Pesquisas, Coordenação de Trabalho e Rendimento, Pesquisa Mensal de Emprego.

Indicadores de distribuição da população não economicamente ativa, por região metropolitana, segundo algumas características em janeiro de 2011

População não economicamente ativa (%)	Total das 6 áreas	Recife	Salvador	Belo Horizonte	Rio de Janeiro	São Paulo	Porto Alegre
Sexo:							
Masculino	36,3	34,0	37,3	37,2	35,7	36,7	37,3
Feminino	63,7	66,0	62,7	62,8	64,3	63,3	62,7
Faixa etária:							
10 a 14 anos	20,0	17,3	20,7	22,6	18,0	21,1	20,5
15 a 17 anos	9,7	9,9	11,4	10,7	9,3	9,6	9,0
18 a 24 anos	8,8	11,4	11,2	8,7	9,8	7,2	7,8
25 a 49 anos	19,4	24,1	20,0	18,9	18,2	19,5	18,4
50 anos ou mais	42,0	37,4	36,8	39,1	44,8	42,6	44,2
Anos de estudo:							
Sem instrução e menos de 1 ano	6,2	7,9	6,3	6,3	5,3	6,6	4,9
1 a 3 anos	9,9	10,8	10,4	11,9	10,2	8,5	11,2
4 a 7 anos	38,5	35,7	36,3	40,6	35,7	40,3	41,8
8 a 10 anos	19,0	17,3	17,6	17,6	18,9	20,3	19,0
11 anos ou mais	26,3	27,8	29,4	23,5	29,7	24,4	23,1
Por disponibilidade:							
Que não gostaria de trabalhar	86,9	75,3	77,7	79,9	91,6	89,8	88,1
Que gostaria e estava disponível	10,7	20,0	20,0	15,2	7,0	8,2	9,0
Que gostaria e não estava disponível	2,5	4,7	2,3	5,0	1,3	2,0	2,9
Marg. ligada à população economicamente ativa	4,5	9,3	7,6	6,9	2,6	3,4	4,2

FONTE: IBGE, Diretoria de Pesquisas, Coordenação de Trabalho e Rendimento, Pesquisa Mensal de Emprego.

O gráfico a seguir mostra a evolução, de DEZEMBRO de 2009 a JANEIRO de 2011, da população não economicamente ativa, para o total das seis regiões metropolitanas abrangidas pela pesquisa

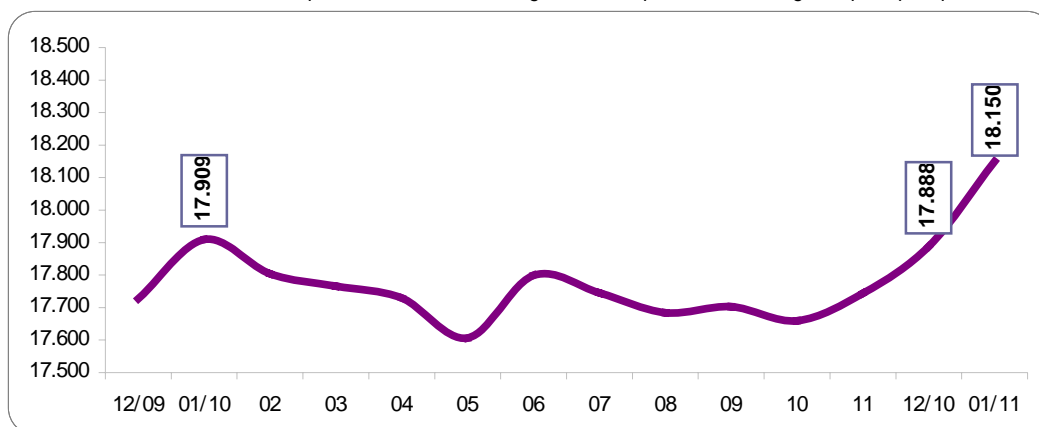

FONTE: IBGE, Diretoria de Pesquisas, Coordenação de Trabalho e Rendimento, Pesquisa Mensal de Emprego.

O gráfico a seguir mostra a evolução, de DEZEMBRO de 2009 a JANEIRO de 2011, da taxa de inatividade, para o total das seis regiões metropolitanas abrangidas pela pesquisa

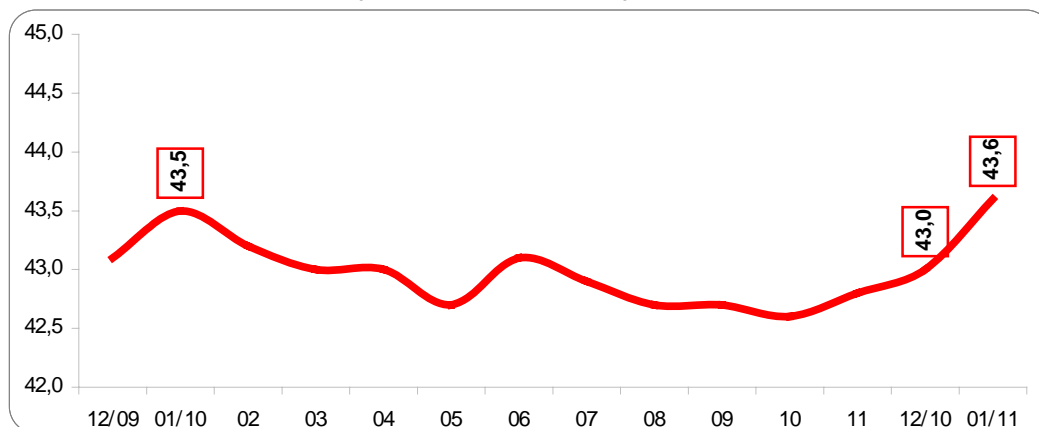

FONTE: IBGE, Diretoria de Pesquisas, Coordenação de Trabalho e Rendimento, Pesquisa Mensal de Emprego.

Distribuição da população ocupada segundo as categorias de posição na ocupação, a partir de março de 2002.

(continua na página seguinte)

Mês e ano	Empregados							Conta Própria	Empregador	Não Remunerado de Conta Própria ou Empregador
	Total	Setor Privado		Setor Público		Trabalhador Doméstico				
		Com Carteira	Sem Carteira + Não Remunerado Empregado	Militar ou Funcionários Públicos	Com carteira + Sem carteira	Com carteira	Sem carteira			
mar/02	74,5	40,8	14,8	7,3	3,9	2,9	4,8	19,3	4,9	1,3
abr/02	74,2	40,3	15,1	7,6	3,6	2,8	4,7	19,4	5,0	1,4
mai/02	74,5	40,2	15,1	7,5	3,8	2,8	5,0	19,2	5,1	1,2
jun/02	74,4	40,4	15,0	7,6	3,7	2,9	4,8	19,3	5,2	1,2
jul/02	74,4	40,5	14,9	7,5	3,6	2,9	5,0	19,3	5,2	1,2
ago/02	74,4	40,7	14,7	7,5	3,7	2,8	5,1	19,3	5,1	1,2
set/02	74,5	40,6	15,0	7,7	3,4	2,8	5,1	19,2	5,1	1,2
out/02	74,2	40,5	14,6	7,8	3,7	2,6	4,9	19,7	5,0	1,2
nov/02	74,2	40,5	14,6	7,7	3,6	2,7	5,1	19,8	4,8	1,2
dez/02	74,7	41,4	14,5	7,4	3,5	2,8	5,1	19,5	4,7	1,1
jan/03	74,1	40,5	15,5	7,4	3,5	2,6	4,6	19,3	5,6	1,1
fev/03	74,0	40,9	15,0	7,2	3,4	2,7	4,8	19,5	5,6	1,0
mar/03	73,9	40,1	15,5	7,2	3,4	2,8	4,9	19,4	5,8	0,9
abr/03	73,9	39,8	15,7	7,3	3,4	2,8	4,9	19,7	5,5	0,9
mai/03	73,6	39,7	15,7	7,4	3,3	2,7	4,9	19,7	5,7	1,0
jun/03	73,3	39,2	15,4	7,4	3,4	2,8	5,1	20,1	5,7	0,9
jul/03	73,3	39,7	15,2	7,4	3,3	2,7	5,0	20,3	5,5	1,0
ago/03	73,5	39,5	15,9	7,3	3,3	2,6	5,0	20,2	5,4	0,9
set/03	73,3	39,1	15,9	7,4	3,4	2,5	5,0	20,4	5,3	1,0
out/03	73,5	39,5	15,6	7,5	3,4	2,7	4,8	20,3	5,4	0,8
nov/03	73,6	39,5	15,9	7,5	3,3	2,5	4,9	20,3	5,2	0,9
dez/03	73,3	39,1	16,2	7,2	3,3	2,5	4,9	20,5	5,4	0,9
jan/04	73,3	39,7	15,7	7,1	3,3	2,6	4,9	20,8	5,0	0,9
fev/04	73,1	39,6	15,5	7,1	3,3	2,7	5,0	20,8	5,2	0,9
mar/04	72,9	39,5	15,3	7,1	3,3	2,6	5,1	21,0	5,3	0,8
abr/04	73,2	39,1	16,0	7,1	3,3	2,7	5,0	20,5	5,3	1,0
mai/04	73,8	39,3	16,1	7,1	3,4	2,8	5,1	19,8	5,4	0,9
jun/04	73,7	39,1	16,1	7,2	3,5	2,8	4,9	19,8	5,6	0,9
jul/04	73,5	39,0	15,9	7,4	3,4	2,7	5,0	20,1	5,4	0,9
ago/04	73,5	39,5	15,9	7,3	3,6	2,8	5,0	20,2	5,4	0,9
set/04	73,6	38,8	16,0	7,3	3,4	2,7	5,4	20,4	5,3	0,8
out/04	73,8	39,3	16,0	7,4	3,1	2,7	5,4	20,2	5,1	0,8
nov/04	74,0	39,6	15,9	7,4	3,1	2,7	5,3	20,1	5,1	0,8
dez/04	74,3	39,5	16,6	7,3	3,0	2,7	5,4	19,8	5,1	0,8
jan/05	74,3	39,7	16,3	7,3	3,1	2,9	5,1	19,8	5,2	0,7
fev/05	74,5	40,4	15,7	7,2	3,2	2,8	5,2	19,4	5,3	0,8
mar/05	74,4	40,3	15,5	7,4	3,1	2,9	5,1	19,6	5,2	0,8
abr/05	74,9	40,3	15,8	7,4	3,1	3,0	5,2	19,0	5,3	0,8
mai/05	75,1	40,5	15,7	7,3	3,1	3,0	5,4	19,0	5,2	0,7
jun/05	74,8	40,4	15,6	7,1	3,4	3,0	5,4	19,2	5,2	0,7
jul/05	74,9	40,2	15,6	7,3	3,2	3,0	5,6	19,2	5,0	0,9
ago/05	74,6	40,0	15,6	7,2	3,5	2,9	5,4	19,4	5,1	0,9
set/05	74,5	40,2	15,4	7,3	3,4	2,9	5,3	19,6	5,1	0,8
out/05	74,6	40,1	15,8	7,5	3,2	2,8	5,3	19,5	5,1	0,8
nov/05	74,8	40,3	15,7	7,5	3,1	2,9	5,2	19,4	5,0	0,8
dez/05	74,8	40,9	15,4	7,2	3,3	2,9	5,2	19,3	5,1	0,7
jan/06	75,3	41,1	15,2	7,5	3,2	2,8	5,4	18,8	5,1	0,8
fev/06	75,2	41,4	14,8	7,6	3,1	2,8	5,4	19,1	4,9	0,8
mar/06	75,0	41,3	14,5	7,8	3,3	2,9	5,3	19,0	5,2	0,8
abr/06	75,5	41,8	14,6	7,6	3,4	2,8	5,3	18,8	4,9	0,7

(continuação da página anterior)

Mês e ano	Empregados							Conta Própria	Empregador	Não Remunerado de Conta Própria ou Empregador
	Total	Setor Privado		Setor Público		Trabalhador Doméstico				
		Com Carteira	Sem Carteira + Não Remunerado Empregado	Militar ou Funcionários Públicos	Com carteira + Sem carteira	Com carteira	Sem carteira			
mai/06	75,1	41,7	14,5	7,3	3,4	2,8	5,3	19,1	5,1	0,8
jun/06	74,9	41,2	14,7	7,3	3,5	2,9	5,4	19,2	5,1	0,8
jul/06	75,5	41,4	14,9	7,2	3,6	3,0	5,4	19,1	4,8	0,6
ago/06	75,4	41,2	14,9	7,3	3,5	2,9	5,5	18,8	4,9	0,8
set/06	75,4	41,2	15,2	7,2	3,5	2,8	5,6	19,0	4,8	0,8
out/06	75,2	41,5	14,9	7,2	3,3	2,9	5,3	19,3	4,8	0,7
nov/06	74,9	41,5	14,8	7,3	3,2	3,0	5,2	19,5	4,9	0,8
dez/06	74,5	41,6	14,4	7,1	3,2	2,8	5,3	19,8	4,9	0,8
jan/07	74,9	41,7	14,4	7,5	3,1	2,9	5,2	19,6	4,8	0,8
fev/07	75,2	42,0	14,0	7,7	3,2	2,8	5,5	19,4	4,7	0,7
mar/07	75,0	41,8	14,0	7,5	3,3	2,8	5,6	19,5	4,7	0,8
abr/07	75,3	42,1	14,3	7,3	3,3	2,9	5,4	19,1	4,8	0,7
mai/07	75,3	42,2	14,0	7,4	3,2	3,0	5,5	19,4	4,6	0,7
jun/07	74,9	41,9	14,0	7,4	3,2	3,0	5,4	19,7	4,8	0,7
jul/07	75,2	42,3	13,8	7,3	3,4	3,0	5,4	19,4	4,7	0,7
ago/07	75,3	42,9	13,6	7,2	3,4	2,9	5,3	19,0	5,1	0,7
set/07	75,3	42,8	13,9	7,1	3,3	3,0	5,2	19,3	4,8	0,6
out/07	75,5	43,0	13,9	7,3	3,2	2,9	5,2	19,2	4,7	0,6
nov/07	75,3	43,4	13,7	7,2	3,1	2,9	5,0	19,3	4,8	0,6
dez/07	75,2	43,2	13,9	7,2	3,0	2,8	5,1	19,4	4,7	0,7
jan/08	75,4	43,8	13,5	7,3	3,0	3,0	5,0	19,3	4,6	0,7
fev/08	75,4	44,0	13,1	7,6	3,1	3,1	4,9	19,1	4,8	0,7
mar/08	75,5	43,9	13,3	7,7	3,0	3,0	4,8	19,2	4,6	0,7
abr/08	75,9	44,3	13,1	7,5	3,1	3,1	5,0	18,7	4,8	0,7
mai/08	76,0	44,2	13,2	7,5	3,1	3,1	5,1	18,7	4,6	0,7
jun/08	75,8	43,9	13,4	7,5	3,1	3,1	4,9	18,9	4,7	0,7
jul/08	76,1	43,8	13,8	7,4	3,1	3,1	4,9	18,5	4,7	0,7
ago/08	76,1	43,7	13,9	7,7	3,0	3,0	4,9	18,9	4,5	0,6
set/08	76,1	43,9	13,8	7,6	3,1	3,1	5,0	18,6	4,6	0,6
out/08	76,2	44,4	13,5	7,7	3,1	3,1	4,8	18,5	4,6	0,6
nov/08	76,1	44,4	13,4	7,7	2,9	2,9	4,8	18,8	4,6	0,6
dez/08	76,0	44,7	13,2	7,6	3,1	3,1	4,6	18,7	4,7	0,6
jan/09	76,1	44,9	12,8	7,9	2,9	2,9	4,7	18,6	4,7	0,7
fev/09	75,9	44,8	12,7	7,6	2,9	3,1	4,8	18,9	4,6	0,6
mar/09	75,9	44,5	12,5	7,9	3,0	3,1	4,8	18,8	4,6	0,7
abr/09	76,1	45,0	12,5	7,6	2,9	3,1	5,0	18,6	4,7	0,6
mai/09	76,3	44,9	12,6	7,5	2,9	3,4	4,9	18,5	4,6	0,6
jun/09	76,2	44,8	12,9	7,7	2,9	3,2	4,8	18,5	4,6	0,6
jul/09	76,3	45,1	12,6	7,5	2,9	3,2	4,9	18,7	4,4	0,6
ago/09	76,1	44,5	12,6	8,0	2,8	3,2	5,0	18,8	4,5	0,6
set/09	75,9	44,2	12,8	7,8	2,8	3,3	5,0	18,8	4,6	0,7
out/09	75,7	44,3	12,5	7,6	2,8	3,3	5,0	19,2	4,5	0,6
nov/09	75,8	44,5	12,8	7,5	2,8	3,3	4,8	19,1	4,5	0,6
dez/09	75,9	44,7	12,8	7,4	2,8	3,2	5,0	19,1	4,5	0,6
jan/10	76,1	45,5	12,3	7,4	3,1	3,1	5,0	18,9	4,3	0,6
fev/10	76,3	46,0	12,1	7,5	3,0	3,0	4,8	18,6	4,5	0,5
mar/10	76,3	46,0	12,2	7,3	3,2	2,9	4,7	18,6	4,5	0,6
abr/10	76,6	46,4	12,1	7,4	3,2	2,8	4,7	18,3	4,5	0,5
mai/10	76,5	46,3	12,2	7,3	3,4	2,8	4,6	18,4	4,5	0,5
jun/10	76,7	46,4	12,2	7,4	3,4	2,7	4,6	18,1	4,7	0,5
jul/10	76,6	46,3	12,3	7,6	3,2	2,7	4,5	18,4	4,5	0,5
ago/10	76,6	46,2	12,2	7,6	3,5	2,7	4,4	18,4	4,5	0,5
set/10	76,9	46,4	12,2	7,8	3,3	2,7	4,4	18,1	4,5	0,5
out/10	76,7	46,3	12,0	7,9	3,4	2,6	4,6	18,3	4,5	0,5
nov/10	76,5	46,7	11,5	7,8	3,4	2,6	4,4	18,6	4,5	0,5
dez/10	76,9	47,0	11,7	7,7	3,3	2,7	4,5	18,1	4,5	0,6
jan/11	77,2	47,4	11,8	7,8	3,1	2,6	4,4	18,2	4,2	0,4

FONTE: IBGE, Diretoria de Pesquisas, Coordenação de Trabalho e Rendimento, Pesquisa Mensal de Emprego.

Rio de Janeiro, 24 de fevereiro de 2011.