

Indicadores IBGE

**Pesquisa Mensal de Emprego
Novembro 2010**

Presidente da República

Luiz Inácio Lula da Silva

Ministro de Estado do Planejamento, Orçamento e Gestão

Paulo Bernardo Silva

INSTITUTO BRASILEIRO DE GEOGRAFIA E ESTATÍSTICA - IBGE

Presidente

Eduardo Pereira Nunes

Diretor Executivo

Sérgio da Costa Côrtes

ÓRGÃOS ESPECÍFICOS SINGULARES

Diretoria de Pesquisas

Wasmália Socorro Barata Bivar

Diretoria de Geociências

Luiz Paulo Souto Fortes

Diretoria de Informática

Paulo César Moraes Simões

Centro de Documentação e Disseminação de Informações

David Wu Tai

Escola Nacional de Ciências Estatísticas

Sérgio da Costa Côrtes (interino)

UNIDADE RESPONSÁVEL

Diretoria de Pesquisas

Coordenação de Trabalho e Rendimento

Marcia Maria Melo Quintslr

EQUIPE TÉCNICA

Gerência da Pesquisa Mensal de Emprego

Cimar Azeredo Pereira

Análise Econômica

Cimar Azeredo Pereira

Adriana Araújo Beringuy

Equipe de Análise

Fabiane Cirino de Oliveira Santos

Francisco Santos

Lino Eduardo Rodrigues Pereira

Maíra Bonna Lenzi

Marcus Vinícius Moraes Fernandes

Maria Cristina Moreira Safadi

Stephanie Carnot de Almeida

William Araújo Kratochwill

Equipe de Acompanhamento e Controle

Angela Maria Broquá Mello

Dayse dos Santos Sampaio

Lucimar de Lyra Gomes

Helena de Mello Pereira

Equipe de Controle de Material de Campo

Jair dos Santos Mello

Ely de Souza

Tarcísio Aguilar Pereira

Equipe de Analistas de Sistemas

Léa da Conceição dos Santos

Matheus Boscardini Neto

Patrícia Zamprogno Tavares

Equipe de Estagiários

Vitor Vidal Costa Velho

Indicadores IBGE

Plano de divulgação:

Pesquisa mensal de emprego

Estatística da produção agrícola*

Estatística da produção pecuária*

Pesquisa industrial mensal: produção física Brasil

Pesquisa industrial mensal: produção física regional

Pesquisa industrial mensal: emprego e salário

Pesquisa mensal de comércio

Sistema nacional de índices de preços ao consumidor: IPCA-E

Sistema nacional de índices de preços ao consumidor: INPC - IPCA

Sistema nacional de pesquisa de custos e índices da construção civil

Contas nacionais trimestrais: indicadores de volume

* Continuação de: Estatística da produção agropecuária, a partir de janeiro de 2006.

Iniciado em 1982, com a divulgação de indicadores sobre trabalho e rendimento, indústria e preços, o periódico **Indicadores IBGE** incorporou no decorrer da década de 80 informações sobre agropecuária e produto interno bruto. A partir de 1991, foi subdividido em fascículos por assuntos específicos, que incluem tabelas de resultados, comentários e notas metodológicas. As informações apresentadas estão disponíveis em diferentes níveis geográficos: nacional, regional e metropolitano, variando por fascículo.

SUMÁRIO

ESTIMATIVAS PARA O MÊS DE NOVEMBRO DE 2010

.....3

PESQUISA MENSAL DE EMPREGO

ESTIMATIVAS PARA O MÊS DE NOVEMBRO DE 2010

REGIÕES METROPOLITANAS DE:

RECIFE, SALVADOR, BELO HORIZONTE,
RIO DE JANEIRO, SÃO PAULO e PORTO ALEGRE.

Taxa de desocupação caiu

De acordo com os resultados da Pesquisa Mensal de Emprego, no mês de novembro de 2010, o número de pessoas em idade ativa (com 10 anos ou mais de idade) no conjunto das seis regiões metropolitanas onde a pesquisa é realizada, foi estimado em 41,5 milhões, não apresentando variação significativa em relação ao mês anterior. Entretanto, ficou 1,1% maior do que o registrado em novembro de 2009.

A população economicamente ativa (compreendida pelas pessoas ocupadas mais as desocupadas) foi estimada para o total das seis regiões em 23,8 milhões de pessoas e não sofreu alteração de outubro para novembro, mas apresentou alta de 1,9% frente a novembro do ano anterior.

A taxa de atividade (proporção de pessoas economicamente ativas em relação à população em idade ativa) estimada em novembro de 2010 em 57,2% para o conjunto das seis regiões, mostrou-se estável nas comparações mensal e anual.

A população ocupada, estimada em 22,4 milhões em novembro de 2010 no agregado das seis regiões não variou em relação a outubro último. No confronto com novembro do ano passado apresentou alta de 3,7%, refletindo acréscimo de 795 mil postos de trabalho no período de doze meses.

No total das seis regiões metropolitanas, observou-se que o contingente de ocupados permaneceu estável em relação ao mês anterior em todos os grupamentos de atividade. Frente a novembro de 2009, cinco grupamentos de atividade apresentaram variação significativa, sendo: alta no Comércio, reparação de veículos automotores e de objetos pessoais e domésticos e comércio a varejo de combustíveis, 3,4%; nos Serviços prestados a empresas, aluguéis, atividades imobiliárias e intermediação financeira (4,1%); na Educação, saúde, serviços sociais, administração pública, defesa e seguridade social (7,7%) e nos Outros serviços (6,7%). Ocorreu retração nos Serviços domésticos (4,6%).

Considerando o nível da ocupação (proporção de pessoas ocupadas em relação às pessoas em idade ativa), estimado em 54,0% no total das seis regiões, verificou-se que esta estimativa ficou estável na comparação mensal e cresceu 1,4 ponto percentual frente a novembro de 2009. Regionalmente, ocorreu estabilidade em todas as áreas, exceto no Rio de Janeiro onde o indicador cresceu *0,7 ponto percentual* no mês. Foi verificada elevação frente a novembro de 2009 em, Recife (*3,6 pontos percentuais*), Porto Alegre (*2,1 pontos percentuais*), São Paulo (*1,4 ponto percentual*) e Belo Horizonte (*1,1 ponto percentual*). Nas demais regiões não ocorreram variações.

A média de janeiro a novembro de 2010 do nível da ocupação foi estimada em 53,2% apresentando elevação de *1,2 ponto percentual* quando comparada com o mesmo período de 2009 (52,0%).

O número de trabalhadores com carteira de trabalho assinada no setor privado foi estimado em 10,4 milhões em novembro de 2010, para o conjunto das seis regiões, ficando estável na análise mensal. Esta estimativa, na comparação anual, cresceu 8,7%, representando um adicional de 839 mil postos de trabalho com carteira assinada nesse período.

O contingente de desocupados, estimado em 1,4 milhão no agregado das seis regiões investigadas, registrou queda de 5,9% em relação a outubro (85 mil pessoas). Frente a novembro do ano passado apresentou queda expressiva no contingente (20,7%), ou seja, menos 354 mil pessoas nessa condição.

A taxa de desocupação de novembro, 5,7%, foi a menor desde o início da série da pesquisa iniciada em março de 2002 para o conjunto das seis regiões metropolitanas. Em relação a outubro (6,1%) a taxa caiu 0,4 ponto percentual. No confronto anual (7,4%) esse indicador recuou *1,7 ponto percentual*.

A média de janeiro a novembro da taxa de desocupação, foi estimada em 6,9%, registrando decréscimo de *1,3 ponto percentual* em comparação com igual período do ano passado (8,2%).

Regionalmente, na comparação mensal, a taxa de desocupação apresentou variação significativa apenas na Região Metropolitana do Rio de Janeiro, passou de 5,7% para 4,9%. Na comparação com novembro do ano passado foram registradas quedas em São Paulo (de 8,1% para 5,5%), Salvador (de 11,1% para 9,4%) e Porto Alegre (de 5,3% para 3,7%). Em Recife, Belo Horizonte e no Rio de Janeiro a taxa permaneceu estável.

O rendimento médio real habitual dos trabalhadores, apurado em novembro de 2010 no valor de R\$ 1.516,70, no conjunto das seis regiões, apresentou recuo na comparação mensal. Frente a novembro do ano passado, o poder de compra do rendimento médio de trabalho dos ocupados aumentou 5,7%.

O rendimento médio real habitual dos trabalhadores na análise regional, em relação a outubro aumentou em Porto Alegre (1,8%), declinou em Salvador (3,6%), Belo Horizonte (3,3%) e em São Paulo (0,7%) e ficou estável em Recife e no Rio de Janeiro. Frente a novembro do ano passado, cinco regiões tiveram elevação no rendimento: Recife (24,0%), Salvador (7,4%), Belo Horizonte (4,8%), Rio de Janeiro (12,8%) e Porto Alegre (7,6%). Em São Paulo ocorreu estabilidade.

A massa de rendimento médio real habitual dos ocupados, estimada em 34,4 bilhões em novembro de 2010, ficou 0,6% menor do que a registrada em outubro. Em relação a novembro do ano passado, a massa cresceu 9,6%.

Rendimento por posição na ocupação na análise mensal:

Foi verificado ganho:

- Militares ou funcionários públicos estatutários, 1,2%;

Foi verificada queda:

- Empregados com carteira de trabalho assinada no setor privado, 1,3%;
- Empregados sem carteira de trabalho assinada no setor privado, 1,0%; e
- Trabalhadores por conta própria, 0,7%.

Rendimento por posição na ocupação na análise anual:

Foi verificado ganho:

- Empregados sem carteira de trabalho assinada no setor privado, 11,6%;
- Militares ou funcionários públicos estatutários, 10,0%; e
- Trabalhadores por conta própria, 9,0%.

Foi verificada estabilidade:

- Empregados com carteira de trabalho assinada no setor privado.

Rendimento por grupamentos de atividade na análise mensal:

Foi verificado ganho:

- Construção, 3,3%;
- Comércio, reparação de veículos automotores e de objetos pessoais e domésticos e comércio a varejo de combustíveis, 3,4%;

Foi verificado recuo:

- Indústria extrativa, de transformação e distribuição de eletricidade, gás e água, 0,4%;
- Serviços prestados a empresas, aluguéis, atividades imobiliárias e intermediação financeira, 2,5%;

- Educação, saúde, serviços sociais, administração pública, defesa e seguridade social, 1,7%;
- Serviços domésticos, 1,3%; e
- Outros serviços, 2,7%.

Rendimento por grupamentos de atividade na análise anual:

Foi verificado ganho:

- Indústria extrativa, de transformação e distribuição de eletricidade, gás e água, 3,6%;
- Construção, 17,0%;
- Comércio, reparação de veículos automotores e de objetos pessoais e domésticos e comércio a varejo de combustíveis, 5,4%;
- Serviços prestados a empresas, aluguéis, atividades imobiliárias e intermediação financeira, 0,4%;
- Educação, saúde, serviços sociais, administração pública, defesa e seguridade social, 6,6%;
- Serviços domésticos, 7,8%; e
- Outros serviços, 4,2%.

Massa de Rendimento na análise mensal:

Foi verificado declínio:

- Real habitual dos assalariados (incluindo os empregados e trabalhadores domésticos foi estimada em 24,2 bilhões), 0,4%;
- Real habitual dos ocupados foi estimada em 34,4 bilhões, 0,6%;

Foi verificada estabilidade:

- Real efetivo dos ocupados¹ foi estimada em 34,4 bilhões.
- Real efetivo dos assalariados¹ (incluindo empregados e trabalhadores domésticos).

Massa de Rendimento na análise anual:

Foi verificado ganho:

- Real habitual dos ocupados, 9,6%;
- Real habitual dos assalariados (incluindo empregados e trabalhadores domésticos), 9,9%;
- Real efetivo dos ocupados¹, 10,4%; e
- Real efetivo dos assalariados¹ (incluindo empregados e trabalhadores domésticos), 10,9%.

Rendimento domiciliar *per capita* na análise mensal:

- Foi verificado declínio: Real habitual dos ocupados, 0,5%.

Rendimento domiciliar *per capita* na análise anual:

- Foi verificado ganho: Real habitual dos ocupados, 6,6%.

¹ O rendimento efetivo é o rendimento do mês anterior ao que foi realizada a coleta.

O gráfico a seguir mostra a evolução da taxa de desocupação de OUTUBRO de 2009 a NOVEMBRO de 2010, no total das seis regiões metropolitanas abrangidas pela pesquisa

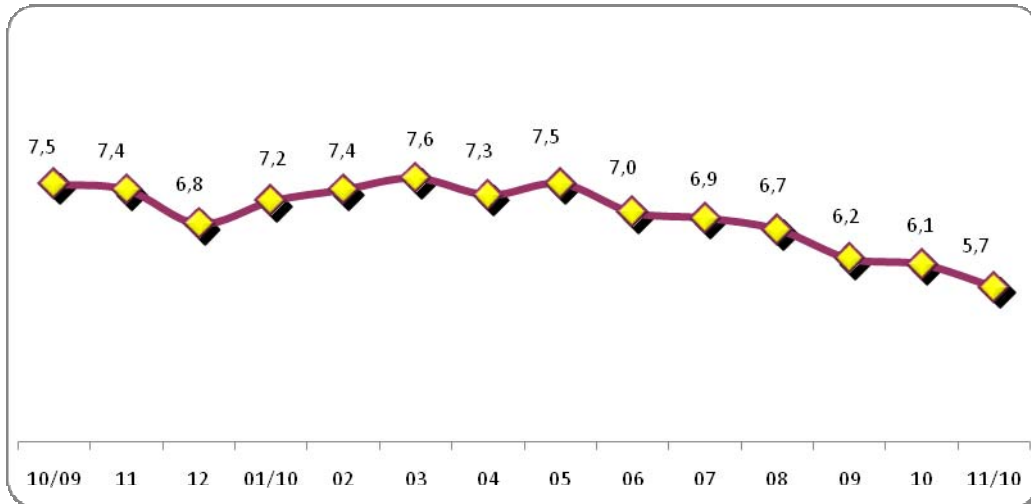

FONTE: IBGE, Diretoria de Pesquisas, Coordenação de Trabalho e Rendimento, Pesquisa Mensal de Emprego.

O gráfico a seguir mostra a evolução da taxa de desocupação de MARÇO de 2002 a NOVEMBRO de 2010, no total das seis regiões metropolitanas abrangidas pela pesquisa

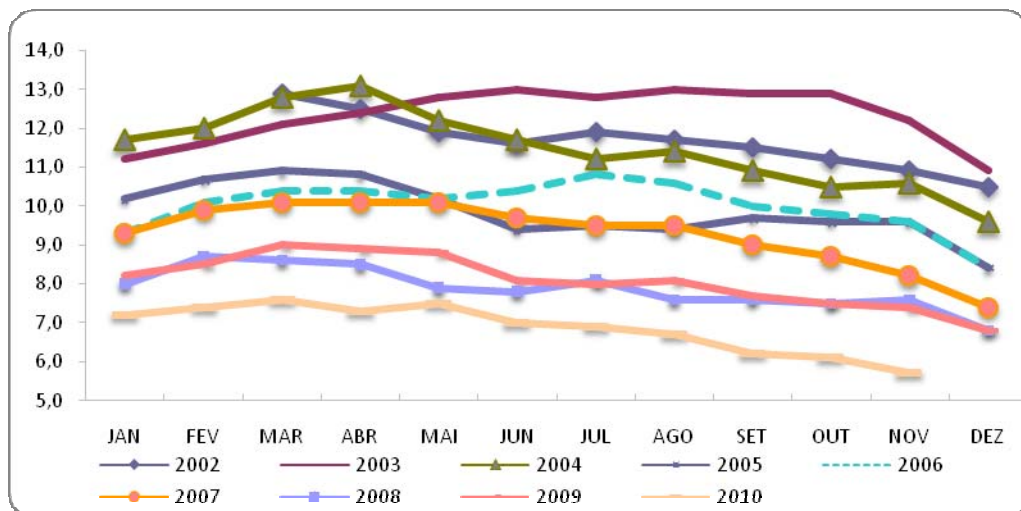

FONTE: IBGE, Diretoria de Pesquisas, Coordenação de Trabalho e Rendimento, Pesquisa Mensal de Emprego.

O gráfico a seguir mostra a evolução da taxa de desocupação dos meses de SETEMBRO, OUTUBRO e NOVEMBRO de 2002 a 2010, no total das seis regiões metropolitanas abrangidas pela pesquisa

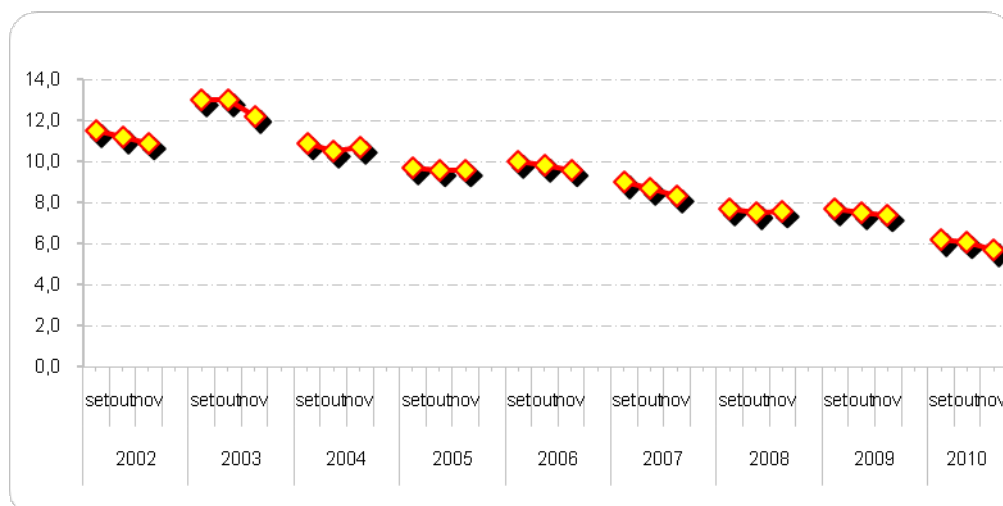

FONTE: IBGE, Diretoria de Pesquisas, Coordenação de Trabalho e Rendimento, Pesquisa Mensal de Emprego.

Indicadores de distribuição da população em idade ativa, por região metropolitana, segundo algumas características em novembro de 2010

População em idade ativa (%)	Total das 6 áreas	Recife	Salvador	Belo Horizonte	Rio de Janeiro	São Paulo	Porto Alegre
sexo:							
Masculino	46,4	44,7	45,5	46,3	46,5	46,7	47,0
Feminino	53,6	55,3	54,5	53,7	53,5	53,3	53,0
faixa etária:							
10 a 14 anos	9,0	8,9	8,7	9,5	8,6	9,1	9,2
15 a 17 anos	5,3	5,8	5,8	5,7	4,9	5,2	5,4
16 a 24 anos	16,3	17,6	17,3	18,0	14,7	16,5	15,9
18 a 24 anos	12,8	13,7	13,5	14,1	11,5	13,0	12,3
25 a 49 anos	43,6	44,5	46,3	43,8	41,1	44,4	43,5
50 anos ou mais	29,4	27,0	25,7	26,9	33,9	28,4	29,7
anos de estudo:							
Sem instrução e menos de 1 ano	3,5	5,1	3,8	3,4	3,4	3,2	2,7
1 a 3 anos	7,0	7,9	7,8	8,0	7,2	6,2	7,6
4 a 7 anos	26,6	26,2	25,1	28,7	25,5	26,3	30,1
8 a 10 anos	17,8	16,9	16,5	18,8	17,8	17,8	18,5
11 anos ou mais	45,1	43,2	46,7	41,0	46,1	46,3	41,1

FONTE: IBGE, Diretoria de Pesquisas, Coordenação de Trabalho e Rendimento, Pesquisa Mensal de Emprego.

Indicadores de distribuição da população economicamente ativa, por região metropolitana, segundo algumas características em novembro de 2010

População economicamente ativa (%)	Total das 6 áreas	Recife	Salvador	Belo Horizonte	Rio de Janeiro	São Paulo	Porto Alegre
sexo:							
Masculino	54,0	54,7	51,2	52,6	55,6	53,8	54,0
Feminino	46,0	45,3	48,8	47,4	44,4	46,2	46,0
condição na família:							
Principal responsável	46,2	42,8	46,0	43,0	50,8	44,8	48,0
Outros membros	53,8	57,2	54,0	57,0	49,2	55,2	52,0
faixa etária:							
10 a 14 anos	0,2	0,2	0,2	0,3	0,2	0,1	0,2
15 a 17 anos	1,8	1,4	1,5	2,8	1,0	2,0	2,2
18 a 24 anos	15,7	16,0	14,6	17,4	12,7	17,0	15,8
25 a 49 anos	61,5	63,8	65,1	60,7	60,7	61,1	61,7
50 anos ou mais	20,9	18,6	18,6	18,9	25,5	19,8	20,1
anos de estudo:							
Sem instrução e menos de 1 ano	1,5	1,8	1,7	1,6	1,5	1,5	1,2
1 a 3 anos	3,5	3,9	4,3	3,9	3,6	3,2	3,3
4 a 7 anos	17,5	17,7	16,9	21,2	16,7	16,2	21,5
8 a 10 anos	17,6	16,1	16,1	19,6	17,8	17,1	19,6
11 anos ou mais	59,8	59,8	60,9	53,5	60,4	62,0	54,2

FONTE: IBGE, Diretoria de Pesquisas, Coordenação de Trabalho e Rendimento, Pesquisa Mensal de Emprego.

O gráfico a seguir mostra a evolução, de OUTUBRO de 2009 a NOVEMBRO de 2010, da população economicamente ativa, para o total das seis regiões metropolitanas abrangidas pela pesquisa

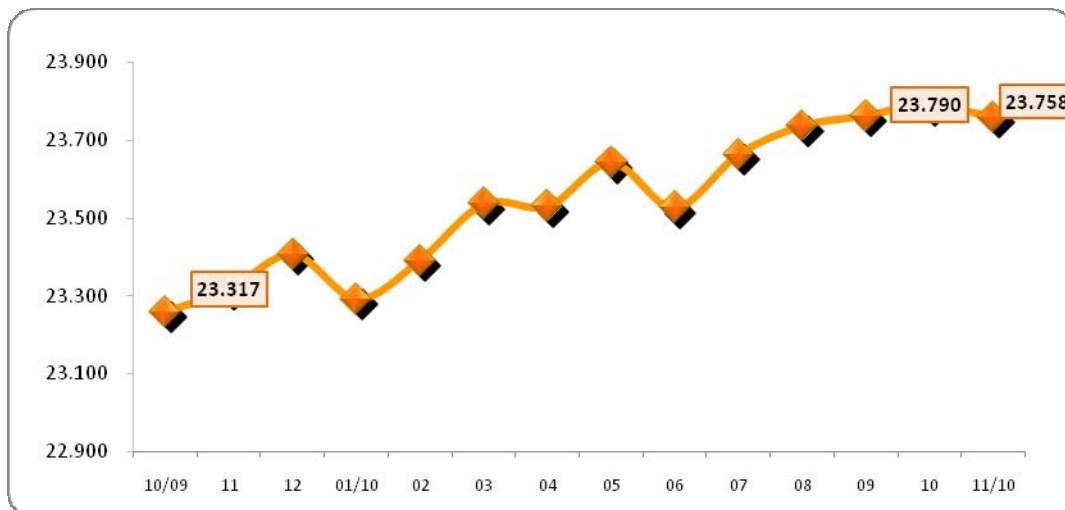

FONTE: IBGE, Diretoria de Pesquisas, Coordenação de Trabalho e Rendimento, Pesquisa Mensal de Emprego.

O gráfico a seguir mostra a evolução, de OUTUBRO de 2009 a NOVEMBRO de 2010, da taxa de atividade, para o total das seis regiões metropolitanas abrangidas pela pesquisa

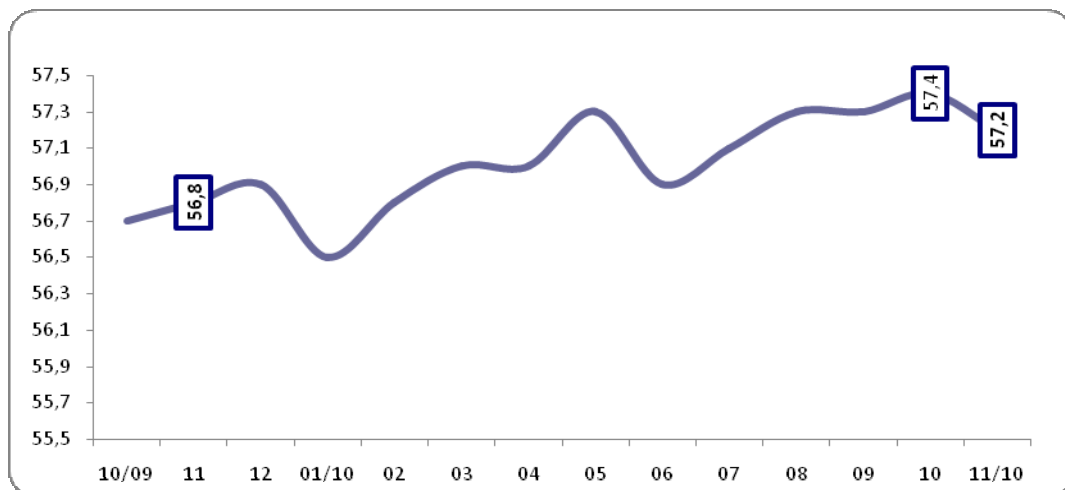

FONTE: IBGE, Diretoria de Pesquisas, Coordenação de Trabalho e Rendimento, Pesquisa Mensal de Emprego.

O gráfico a seguir mostra a evolução, de OUTUBRO de 2009 a NOVEMBRO de 2010, do nível da ocupação, para o total das seis regiões metropolitanas abrangidas pela pesquisa.

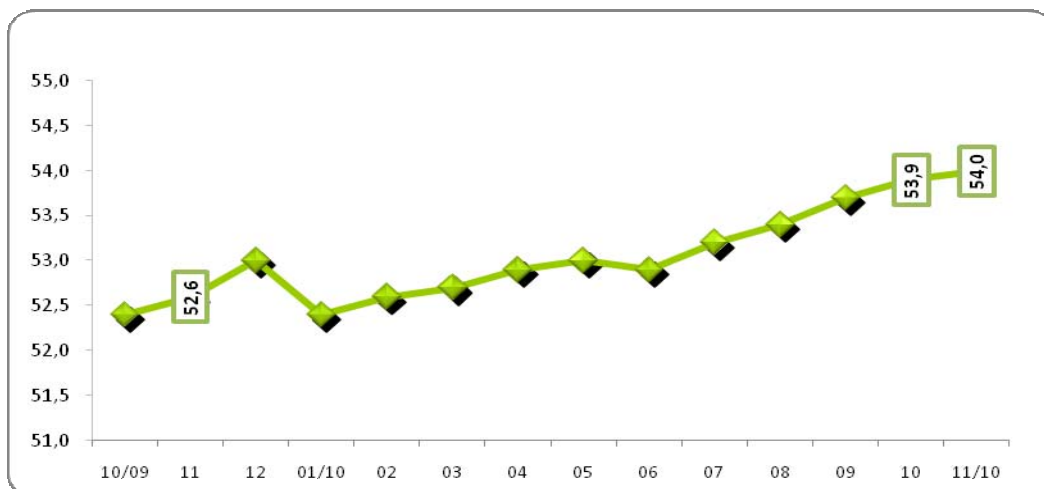

FONTE: IBGE, Diretoria de Pesquisas, Coordenação de Trabalho e Rendimento, Pesquisa Mensal de Emprego.

Evolução do nível da ocupação, por região metropolitana, desde março de 2002

(Continua na página seguinte)

Nível da ocupação							
Mês/ano	TOTAL	Recife	Salvador	Belo Horizonte	Rio de Janeiro	São Paulo	Porto Alegre
mar/02	47,9	43,1	45,6	47,0	48,0	49,2	48,6
abr/02	48,0	42,6	46,4	47,1	48,6	49,0	49,5
mai/02	48,2	42,3	46,4	47,3	48,8	49,1	50,0
jun/02	48,4	41,6	46,4	48,1	48,8	49,3	50,9
jul/02	48,6	41,9	46,9	49,0	48,8	49,3	51,7
ago/02	49,2	41,5	48,5	49,4	49,7	49,9	52,2
set/02	49,4	42,7	49,1	50,0	49,1	50,4	51,6
out/02	49,7	42,7	49,2	50,8	49,4	50,4	52,7
nov/02	50,0	42,9	49,0	50,5	49,6	51,0	53,0
dez/02	49,5	43,1	49,1	49,5	48,7	50,8	52,0
jan/03	49,9	44,5	48,4	49,7	49,8	50,9	51,3
fev/03	49,7	44,9	48,0	49,3	49,2	51,0	51,2
mar/03	49,7	44,3	47,5	49,2	49,5	51,1	51,1
abr/03	49,7	43,7	48,1	50,4	49,4	50,7	51,3
mai/03	49,7	43,8	47,8	50,3	49,8	50,7	51,3
jun/03	49,9	43,4	47,5	50,1	50,0	51,1	51,3
jul/03	49,7	44,0	47,3	49,2	49,8	51,1	50,6
ago/03	50,0	44,6	47,9	50,3	50,1	51,1	51,4
set/03	50,6	44,7	47,7	51,2	49,9	52,4	51,4
out/03	50,2	44,1	47,9	50,7	49,9	51,7	51,5
nov/03	50,8	44,0	48,8	51,3	50,1	52,4	52,2
dez/03	50,6	44,6	49,0	50,9	49,1	52,7	52,0
jan/04	49,6	43,1	48,0	49,5	48,6	51,5	51,2
fev/04	49,6	43,0	47,6	50,0	49,5	51,2	50,1
mar/04	49,8	43,2	47,1	50,3	49,9	51,3	50,5
abr/04	50,0	43,8	46,9	50,8	50,0	51,4	50,9
mai/04	50,3	43,5	47,5	50,7	49,9	52,2	51,1
jun/04	50,4	43,0	47,6	51,2	50,1	52,1	51,3
jul/04	50,8	43,2	48,0	51,5	50,5	52,6	51,2
ago/04	51,0	43,0	49,1	52,3	50,9	52,6	51,1
set/04	51,4	44,0	49,9	52,3	51,2	53,0	51,9
out/04	51,4	44,2	50,3	52,0	50,3	53,3	52,4
nov/04	51,4	43,8	50,2	52,0	50,0	53,6	52,1
dez/04	51,3	44,1	49,8	51,4	49,8	53,5	52,8
jan/05	50,4	43,0	49,4	49,9	49,7	52,4	51,5
fev/05	50,3	42,2	48,8	49,9	49,8	52,4	50,9
mar/05	50,6	42,6	48,7	50,1	49,7	53,2	50,7
abr/05	50,5	42,5	48,2	50,6	49,2	53,0	51,4
mai/05	51,2	43,4	49,0	52,1	49,5	53,6	52,7
jun/05	51,1	43,5	49,2	52,1	49,8	53,3	52,5
jul/05	51,0	43,1	49,5	51,3	49,5	53,4	52,4
ago/05	51,2	43,1	50,0	51,3	49,8	53,5	52,5
set/05	51,5	43,2	50,2	52,5	50,4	53,5	52,4
out/05	51,4	43,8	49,9	52,2	49,9	53,5	52,6
nov/05	51,3	43,2	49,9	52,3	50,2	53,3	53,1
dez/05	51,5	43,4	50,0	52,6	50,2	53,4	53,0
jan/06	50,8	42,6	49,9	51,4	49,9	52,8	51,7
fev/06	50,6	42,4	49,7	51,2	49,7	52,7	51,2
mar/06	50,6	42,2	49,4	51,7	49,5	52,6	51,8
abr/06	50,4	43,2	48,4	51,7	49,3	52,3	51,3
mai/06	50,5	43,7	48,5	53,2	49,1	52,1	52,0
jun/06	50,9	43,8	49,2	53,6	49,1	52,6	52,7
jul/06	51,1	43,5	49,3	53,8	49,7	52,8	52,0
ago/06	51,5	43,1	49,7	54,4	50,4	53,1	52,7
set/06	52,0	45,1	49,9	54,8	50,8	53,7	52,9
out/06	51,8	44,9	49,9	54,3	50,6	53,6	52,1
nov/06	51,9	45,6	51,1	54,1	50,0	53,8	52,2
dez/06	51,8	45,0	51,5	54,1	50,2	53,7	51,9

(continuação da página anterior)

Nível da ocupação							
Mês/ano	TOTAL	Recife	Salvador	Belo Horizonte	Rio de Janeiro	São Paulo	Porto Alegre
jan/07	51,2	43,9	51,2	53,1	49,9	53,0	50,6
fev/07	50,8	43,1	50,7	52,9	49,5	52,7	50,6
mar/07	51,1	42,9	50,6	53,4	49,6	53,0	51,6
abr/07	50,8	42,7	50,1	53,8	48,8	52,8	52,2
mai/07	50,8	42,8	50,8	53,4	48,9	52,6	52,0
jun/07	51,3	42,7	50,8	53,8	49,1	53,6	52,3
jul/07	51,4	43,2	50,9	54,8	49,4	53,3	52,3
ago/07	51,9	43,1	51,0	55,0	50,0	54,0	52,8
set/07	52,3	43,1	50,9	55,0	50,6	54,5	53,2
out/07	52,4	43,0	50,4	54,9	50,7	54,8	53,2
nov/07	52,6	43,4	51,5	55,6	50,3	54,9	54,0
dez/07	52,3	43,5	51,4	55,4	49,9	54,7	53,6
jan/08	51,9	43,1	51,0	54,4	49,8	54,1	53,4
fev/08	51,6	42,0	50,4	54,5	49,6	53,8	53,1
mar/08	51,8	42,2	49,7	54,3	50,1	54,2	53,2
abr/08	52,0	41,7	50,2	55,4	50,1	54,3	53,3
mai/08	52,1	41,2	49,8	54,7	50,0	54,9	54,4
jun/08	52,5	42,6	49,7	55,0	50,2	55,6	54,0
jul/08	52,3	43,3	49,5	55,3	50,0	54,9	54,2
ago/08	52,6	42,9	50,1	55,9	50,3	55,2	54,2
set/08	53,0	43,9	50,5	55,8	50,7	55,7	54,4
out/08	53,4	43,7	50,6	56,3	51,1	56,4	54,5
nov/08	53,2	43,0	50,7	56,3	50,8	56,0	55,0
dez/08	53,2	45,1	50,7	55,4	50,9	55,7	55,0
jan/09	52,1	43,8	50,4	54,1	50,2	54,4	53,3
fev/09	51,6	42,9	49,9	53,6	49,7	54,1	51,8
mar/09	51,5	42,9	50,1	53,9	49,4	54,0	52,4
abr/09	51,5	42,0	49,4	53,9	49,4	54,2	52,4
mai/09	51,6	42,9	49,3	54,4	49,5	54,2	52,1
jun/09	51,9	42,8	49,3	54,7	50,1	54,4	52,4
jul/09	52,1	42,9	49,5	55,3	49,9	54,9	52,6
ago/09	52,2	42,6	50,0	54,7	50,3	54,9	53,4
set/09	52,4	42,6	51,1	55,3	50,1	55,1	53,4
out/09	52,4	43,5	51,2	55,8	50,0	54,7	54,0
nov/09	52,6	43,7	50,8	55,9	50,6	54,9	53,9
dez/09	53,0	45,0	51,0	56,8	50,9	55,2	54,0
jan/10	52,4	43,8	50,6	55,6	51,1	54,3	53,2
fev/10	52,6	44,8	50,4	55,0	51,6	54,4	53,2
mar/10	52,7	45,3	50,9	56,2	51,0	54,4	52,9
abr/10	52,9	45,8	51,6	56,1	50,6	55,1	52,6
mai/10	53,0	45,8	51,5	56,6	51,0	55,1	52,9
jun/10	52,9	45,7	51,0	56,4	50,7	55,1	53,4
jul/10	53,2	44,7	50,9	56,6	50,8	55,7	54,1
ago/10	53,4	45,4	51,0	57,1	51,1	55,7	54,7
set/10	53,7	47,3	51,6	57,3	50,8	56,0	55,3
out/10	53,9	47,4	51,9	57,4	50,3	56,5	55,9
nov/10	54,0	47,3	52,1	57,0	51,0	56,3	56,0

FONTE: IBGE, Diretoria de Pesquisas, Coordenação de Trabalho e Rendimento, Pesquisa Mensal de Emprego.

Indicadores de distribuição da população ocupada, por região metropolitana, segundo algumas características em novembro de 2010

População ocupada (%)	Total das 6 áreas	Recife	Salvador	Belo Horizonte	Rio de Janeiro	São Paulo	Porto Alegre
sexo:							
Masculino	54,8	56,2	53,0	53,3	56,5	54,4	54,5
Feminino	45,2	43,8	47,0	46,7	43,5	45,6	45,5
faixa etária:							
10 a 14 anos	0,2	0,2	0,2	0,2	0,2	0,1	0,2
15 a 17 anos	1,4	1,1	1,1	2,2	0,8	1,6	2,0
18 a 24 anos	14,5	14,3	12,5	16,6	11,7	15,9	15,2
25 a 49 anos	62,2	64,7	66,1	61,3	61,1	62,0	62,1
50 anos ou mais	21,7	19,7	20,1	19,6	26,3	20,4	20,6
anos de estudo:							
Sem instrução e menos de 1 ano	1,6	1,8	1,8	1,6	1,6	1,5	1,3
1 a 3 anos	3,6	4,0	4,3	4,0	3,7	3,2	3,3
4 a 7 anos	17,6	18,0	17,0	21,2	16,5	16,5	21,6
8 a 10 anos	17,2	15,7	15,7	19,1	17,6	16,6	19,1
11 anos ou mais	60,0	59,8	61,2	53,9	60,6	62,2	54,5
tamanho do empreendimento:							
1 a 5 pessoas	33,2	38,0	37,8	32,0	37,7	29,5	33,9
6 a 10 pessoas	5,8	6,7	6,9	7,0	4,9	5,3	7,3
11 ou mais pessoas	61,0	55,3	55,3	61,0	57,4	65,2	58,8
tempo de permanência no trabalho:							
Até 30 dias	1,8	2,9	1,8	3,1	0,8	1,6	2,6
31 dias a menos de 1 ano	19,7	20,6	20,5	24,4	15,7	19,8	22,8
1 ano a menos de 2 anos	11,7	11,0	11,1	11,5	11,0	12,5	11,3
2 anos ou mais	66,8	65,4	66,6	61,1	72,5	66,1	63,3
horas habitualmente trabalhadas por semana:							
Até 39 horas	17,6	23,8	22,2	20,3	18,0	15,0	16,9
40 a 44 horas	53,0	47,4	53,9	56,2	48,8	54,1	58,4
45 horas e mais	29,4	28,8	24,0	23,6	33,3	30,9	24,7

FONTE: IBGE, Diretoria de Pesquisas, Coordenação de Trabalho e Rendimento, Pesquisa Mensal de Emprego.

O gráfico a seguir mostra a evolução, de OUTUBRO de 2009 a NOVEMBRO de 2010, da população ocupada para o total das seis regiões metropolitanas abrangidas pela pesquisa

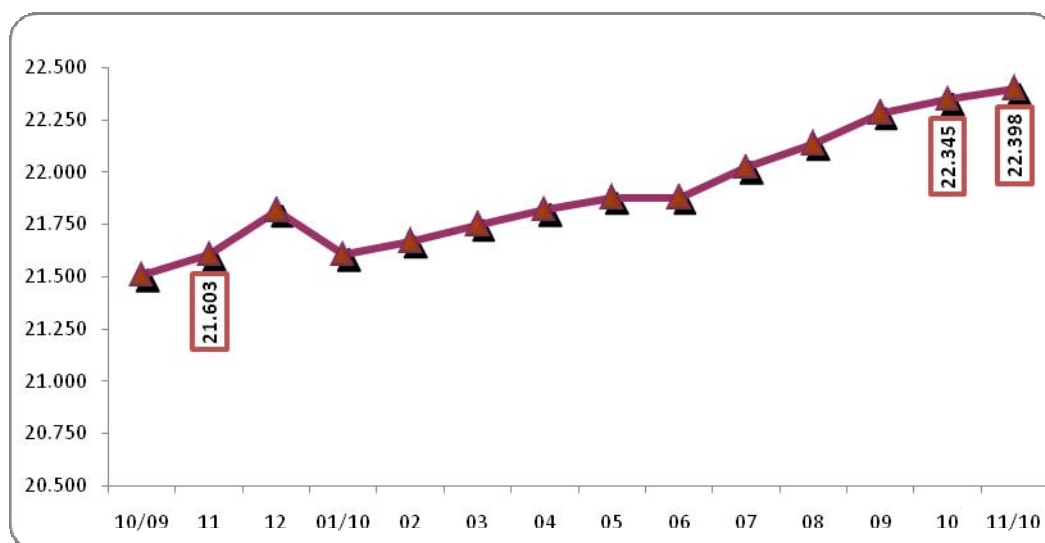

FONTE: IBGE, Diretoria de Pesquisas, Coordenação de Trabalho e Rendimento, Pesquisa Mensal de Emprego.

Indicadores de distribuição da população ocupada, por região metropolitana, segundo os grupamentos de atividade, para os meses de novembro no período 2002 a 2010

Distribuição da população ocupada por grupamentos de atividade (%)								
Grupamentos de atividade	Mês/ano	Total das 6 áreas	Recife	Salvador	Belo Horizonte	Rio de Janeiro	São Paulo	Porto Alegre
Indústria extrativa, de transformação e distribuição de eletricidade, gás e água	nov/02	17,3	12,1	11,2	18,5	11,8	20,8	24,2
	nov/03	17,4	11,9	11,8	17,3	12,7	21,0	23,3
	nov/04	17,7	12,6	10,3	17,1	12,0	22,2	23,3
	nov/05	17,8	11,9	11,2	17,4	11,9	22,4	23,1
	nov/06	17,6	11,7	10,2	16,8	12,5	22,2	22,1
	nov/07	17,3	10,5	10,7	17,9	11,9	21,6	21,8
	nov/08	17,2	11,2	9,8	18,2	12,4	21,0	21,8
	nov/09	16,8	10,4	9,4	17,2	13,3	20,2	21,2
nov/10	16,6	11,3	10,4	17,0	12,3	19,9	21,2	
Construção	nov/02	7,8	7,0	9,0	8,3	8,4	7,3	7,5
	nov/03	7,3	7,1	9,1	8,5	7,1	6,9	6,6
	nov/04	7,3	6,7	9,0	8,3	7,8	6,8	6,3
	nov/05	7,4	6,5	8,3	8,5	8,0	6,8	6,8
	nov/06	7,3	6,7	8,8	9,0	7,6	6,6	6,7
	nov/07	7,1	7,0	8,6	8,6	7,0	6,4	7,0
	nov/08	7,4	6,9	9,1	8,3	7,5	7,0	6,6
	nov/09	7,5	7,2	9,2	8,6	7,5	7,0	7,1
nov/10	7,3	7,4	9,2	8,3	6,7	6,9	7,6	
Comércio, reparação de veículos automotores e de objetos pessoais e domésticos e comércio a varejo de combustíveis	nov/02	20,3	26,4	21,7	18,0	20,1	19,8	19,6
	nov/03	20,2	25,6	21,0	19,3	19,5	19,9	19,5
	nov/04	19,7	24,6	22,0	19,7	19,0	19,1	18,4
	nov/05	19,6	25,8	20,7	19,3	19,4	18,7	18,9
	nov/06	19,6	25,6	21,0	18,3	18,7	19,2	20,0
	nov/07	19,3	26,3	21,6	19,0	18,1	18,7	19,4
	nov/08	19,2	26,5	21,1	18,5	17,5	18,7	20,2
	nov/09	19,1	25,1	21,2	18,7	18,1	18,0	21,2
nov/10	19,0	25,1	21,1	18,3	18,1	18,1	20,3	
Serviços prestados a empresa, aluguéis, atividades imobiliárias e intermediação financeira	nov/02	13,3	10,4	12,2	11,8	14,7	14,0	10,8
	nov/03	13,5	10,9	12,9	12,3	14,8	14,1	11,0
	nov/04	14,0	10,6	11,7	12,3	15,3	14,8	12,5
	nov/05	14,0	12,6	12,0	12,7	15,2	14,5	12,4
	nov/06	14,4	12,1	13,8	12,5	15,8	14,8	13,0
	nov/07	14,7	12,7	12,8	12,6	16,3	15,4	12,6
	nov/08	14,7	12,5	13,8	12,7	15,6	15,3	13,5
	nov/09	15,1	12,6	14,2	13,5	15,4	16,3	13,5
nov/10	15,2	13,3	13,8	14,2	15,6	16,1	13,4	
Educação, saúde, serviços sociais, administração pública, defesa e seguridade social	nov/02	16,1	19,3	17,6	16,6	17,9	14,1	16,5
	nov/03	16,1	18,7	18,5	16,1	17,8	14,1	16,6
	nov/04	15,3	18,3	17,7	15,7	17,4	12,9	16,6
	nov/05	15,6	19,2	18,8	15,5	17,7	13,1	16,4
	nov/06	15,1	19,2	18,1	16,1	17,1	12,5	15,4
	nov/07	15,7	18,9	18,2	16,5	17,9	13,3	15,3
	nov/08	16,2	18,9	18,5	16,9	18,8	13,9	16,2
	nov/09	15,9	18,2	18,9	17,2	18,0	13,6	15,1
nov/10	16,5	19,1	19,1	17,1	19,2	14,1	16,0	
Serviços domésticos	nov/02	16,1	19,3	17,6	16,6	17,9	14,1	16,5
	nov/03	16,1	18,7	18,5	16,1	17,8	14,1	16,6
	nov/04	15,3	18,3	17,7	15,7	17,4	12,9	16,6
	nov/05	8,2	6,8	10,3	9,1	8,0	8,0	7,5
	nov/06	8,2	7,7	10,0	9,2	8,1	7,9	7,3
	nov/07	7,9	7,6	9,3	8,8	8,5	7,4	7,0
	nov/08	7,5	8,0	8,8	8,7	8,5	6,6	6,5
	nov/09	7,6	8,2	8,3	8,1	8,4	7,2	6,2
nov/10	7,0	6,9	8,3	7,5	7,3	6,9	5,6	
Outros serviços (alojamento, transporte, limpeza urbana e serviços pessoais)	nov/02	16,7	16,8	18,4	16,0	17,8	16,3	14,4
	nov/03	17,3	17,1	17,3	15,5	19,9	16,7	14,6
	nov/04	17,4	18,0	19,4	17,0	19,6	16,2	15,3
	nov/05	16,9	16,2	17,8	17,0	19,3	15,9	14,2
	nov/06	17,1	16,0	17,3	17,1	19,8	16,2	14,9
	nov/07	17,4	16,1	17,8	16,0	19,8	16,8	16,0
	nov/08	17,2	15,3	18,1	16,1	19,3	17,0	14,4
	nov/09	17,4	17,2	18,0	16,2	18,8	17,2	14,9
nov/10	17,9	16,4	17,5	17,0	20,3	17,6	15,0	

Indicadores de distribuição da população ocupada, por região metropolitana, segundo a posição na ocupação, para os meses de novembro, no período 2002 a 2010

Distribuição da população ocupada por posição na ocupação (%)								
Posição na ocupação	Mês/ano	Total 6 áreas	Recife	Salvador	Belo Horizonte	Rio de Janeiro	São Paulo	Porto Alegre
Empregados com carteira de trabalho assinada no setor privado	nov/02	40,5	32,6	36,1	40,2	36,2	45,0	41,7
	nov/03	39,5	30,0	36,4	37,8	36,7	43,2	41,3
	nov/04	39,6	32,6	33,8	40,2	37,3	42,4	42,4
	nov/05	40,2	33,6	33,9	42,5	38,2	42,2	43,9
	nov/06	41,4	33,4	36,0	42,7	38,3	44,7	44,0
	nov/07	43,3	37,2	36,4	43,9	40,7	46,5	45,2
	nov/08	44,4	39,2	38,6	45,7	40,4	47,9	46,3
	nov/09	44,5	39,7	39,3	46,2	39,7	47,7	47,9
	nov/10	46,7	42,3	42,3	48,1	41,8	50,0	49,2
	Empregados sem carteira de trabalho assinada no setor privado	nov/02	14,5	17,6	14,4	12,3	13,6	15,4
nov/03		15,8	16,9	13,4	14,0	13,8	18,4	12,5
nov/04		15,9	16,7	14,0	15,4	13,6	18,0	13,7
nov/05		15,7	15,8	15,0	12,8	14,0	18,0	13,3
nov/06		14,8	16,2	13,7	12,5	13,0	16,7	13,0
nov/07		13,7	13,7	14,0	12,6	11,4	15,3	13,1
nov/08		13,4	11,7	15,3	11,6	11,3	15,2	12,2
nov/09		12,8	11,4	12,3	11,1	11,6	14,5	11,4
nov/10		11,5	11,4	11,9	10,2	10,7	12,4	10,9
Militares e funcionários Públicos		nov/02	7,7	8,9	8,4	8,2	10,1	5,8
	nov/03	7,5	9,1	7,0	8,1	9,8	5,5	8,3
	nov/04	7,4	9,2	7,5	7,5	9,3	5,7	8,3
	nov/05	7,6	10,0	7,7	7,6	9,5	6,0	7,6
	nov/06	7,3	10,7	6,9	7,1	9,1	5,7	7,4
	nov/07	7,2	11,1	6,9	7,6	9,0	5,5	7,3
	nov/08	7,7	10,8	7,2	8,6	9,9	5,9	7,7
	nov/09	7,5	11,2	7,8	8,1	9,1	5,8	7,6
	nov/10	7,8	10,5	7,9	8,3	9,9	6,3	7,1
	Trabalhadores por conta própria	nov/02	19,8	22,4	22,5	19,9	23,2	16,7
nov/03		20,3	25,2	24,3	20,4	22,7	17,4	20,1
nov/04		20,1	23,2	26,0	18,6	22,9	17,8	17,7
nov/05		19,4	22,1	23,2	18,9	22,7	16,8	17,5
nov/06		19,5	21,5	22,9	18,1	23,6	16,7	19,0
nov/07		19,4	22,5	23,3	18,2	22,3	17,2	17,5
nov/08		18,8	23,6	20,0	16,5	21,9	16,9	17,3
nov/09		19,1	23,0	22,3	16,8	22,4	16,7	18,3
nov/10		18,6	20,7	20,7	15,7	22,3	16,7	17,6
Empregadores		nov/02	4,8	5,5	4,7	4,8	4,4	4,9
	nov/03	5,2	4,3	4,3	5,8	6,1	4,8	5,1
	nov/04	5,1	4,2	4,2	4,8	5,1	5,3	6,0
	nov/05	5,0	5,0	4,0	5,0	4,5	5,5	5,2
	nov/06	4,9	4,7	4,0	5,3	4,9	5,0	4,4
	nov/07	4,8	3,6	4,3	4,8	4,5	5,0	5,2
	nov/08	4,6	2,9	4,6	4,8	4,5	4,7	5,0
	nov/09	4,5	3,3	4,0	4,9	4,5	4,7	4,7
	nov/10	4,5	3,7	3,7	5,3	3,8	4,7	5,1

FONTE: IBGE, Diretoria de Pesquisas, Coordenação de Trabalho e Rendimento, Pesquisa Mensal de Emprego.

Indicadores de distribuição da população ocupada, por região metropolitana, segundo a posição na ocupação e os grupamentos de atividade, para os meses de novembro, no período 2002 a 2010

Grupamentos de atividade	Mês/ano	Empregados com carteira assinada	Empregados sem carteira assinada	Trabalhadores por conta própria	Empregadores
Indústria extrativa, de transformação e distribuição de eletricidade, gás e água	nov/02	61,6	15,5	16,1	4,3
	nov/03	60,7	17,1	16,2	4,3
	nov/04	60,6	16,8	16,5	4,8
	nov/05	60,3	17,0	16,6	4,4
	nov/06	62,2	16,1	16,0	4,1
	nov/07	64,4	14,0	16,1	4,3
	nov/08	65,5	14,1	15,1	4,2
	nov/09	65,0	13,0	16,2	4,3
	nov/10	67,6	11,4	15,5	4,3
	Construção	nov/02	27,0	19,4	47,0
nov/03		25,5	22,4	43,8	7,7
nov/04		23,3	23,9	46,1	6,1
nov/05		42,1	18,8	28,8	8,5
nov/06		44,1	17,4	28,7	7,7
nov/07		44,8	16,8	28,7	8,0
nov/08		31,8	20,1	42,1	5,7
nov/09		32,9	18,5	42,9	5,2
nov/10		36,7	15,2	41,3	6,4
Comércio, reparação de veículos automotores e de objetos pessoais e domésticos e comércio a varejo de combustíveis		nov/02	42,2	17,9	29,1
	nov/03	38,9	19,4	30,9	8,3
	nov/04	40,4	19,0	30,2	8,3
	nov/05	42,1	18,8	28,8	8,5
	nov/06	44,1	17,4	28,7	7,7
	nov/07	44,8	16,8	28,7	8,0
	nov/08	45,8	16,0	29,3	7,3
	nov/09	46,7	15,3	29,0	7,4
	nov/10	50,1	13,4	27,8	7,3
	Serviços prestados a empresa, aluguéis, atividades imobiliárias e intermediação financeira	nov/02	60,9	16,1	15,1
nov/03		60,1	16,8	15,7	5,5
nov/04		59,3	17,3	15,4	5,9
nov/05		62,0	16,5	13,9	5,6
nov/06		61,5	16,6	14,9	5,5
nov/07		64,5	13,9	14,7	5,0
nov/08		66,1	13,9	13,5	4,6
nov/09		66,0	13,8	14,0	4,5
nov/10		68,4	12,5	13,3	4,3
Educação, saúde, serviços sociais, administração pública, defesa e seguridade social		nov/02	33,5	16,1	5,2
	nov/03	32,6	16,6	6,0	2,4
	nov/04	31,4	16,5	6,1	1,9
	nov/05	32,2	15,6	5,8	2,4
	nov/06	32,7	15,3	5,7	2,4
	nov/07	34,1	15,8	5,3	2,4
	nov/08	34,4	14,3	5,2	2,0
	nov/09	35,0	14,2	5,3	2,1
	nov/10	34,8	14,2	5,5	1,9
	Outros serviços (alojamento, transporte, limpeza urbana e serviços pessoais)	nov/02	45,1	19,7	26,3
nov/03		42,6	21,1	27,6	5,9
nov/04		44,7	21,0	26,0	5,8
nov/05		43,8	21,4	26,3	5,4
nov/06		44,3	19,7	27,6	5,8
nov/07		46,8	19,7	26,3	5,0
nov/08		47,5	19,2	25,4	5,7
nov/09		48,0	19,0	25,4	5,3
nov/10		50,4	16,9	25,7	4,8

FONTE: IBGE, Diretoria de Pesquisas, Coordenação de Trabalho e Rendimento, Pesquisa Mensal de Emprego.

Indicadores de distribuição da população desocupada, por região metropolitana, segundo algumas características, em novembro de 2010

População desocupada (%)	Total das 6 áreas	Recife	Salvador	Belo Horizonte	Rio de Janeiro	São Paulo	Porto Alegre
sexo:							
Masculino	40,3	38,1	34,2	39,2	38,8	43,6	42,7
Feminino	59,7	61,9	65,8	60,8	61,2	56,4	57,3
faixa etária:							
10 a 14 anos	0,3	0,2	0,3	1,3	0,2	0,0	0,6
15 a 17 anos	7,1	4,1	5,0	12,2	3,9	8,4	8,8
18 a 24 anos	34,3	35,4	35,5	31,4	32,7	35,4	31,6
25 a 49 anos	50,7	53,7	55,1	48,9	53,3	47,4	51,6
50 anos ou mais	7,8	6,5	4,0	6,2	9,8	8,7	7,4
anos de estudo:							
Sem Instrução e menos de 8 anos	19,7	19,1	21,4	24,5	21,9	16,5	23,1
8 a 10 anos	24,5	21,3	20,4	29,7	22,1	25,7	31,0
11 anos ou mais	55,8	59,5	58,2	45,8	56,1	57,9	45,9
condição de trabalho:							
Com trabalho anterior	81,0	77,2	74,0	82,8	78,5	84,6	85,2
Sem trabalho anterior	19,0	22,8	26,0	17,2	21,5	15,4	14,8
condição na família:							
Principal responsável	25,5	27,4	23,8	24,4	28,4	23,9	29,0
Outros membros	74,5	72,6	76,2	75,6	71,6	76,1	71,0
com procura de trabalho:							
Nos 7 dias	81,5	68,6	76,1	77,4	78,7	89,1	80,3
Nos 23 dias	18,5	31,4	23,9	22,6	21,3	10,9	19,7
tempo de procura:							
Até 30 dias	25,7	56,6	13,7	54,6	13,1	20,3	29,3
31 dias a menos de 6 meses	50,2	33,1	40,1	34,8	52,2	60,2	53,9
7 a 11 meses	6,8	2,6	9,9	4,9	9,6	6,0	5,5
1 ano a menos de 2 anos	9,3	4,3	16,0	4,3	13,1	8,1	5,8
2 anos ou mais	8,1	3,4	20,3	1,4	12,0	5,4	5,5

FONTE: IBGE, Diretoria de Pesquisas, Coordenação de Trabalho e Rendimento, Pesquisa Mensal de Emprego.

O gráfico a seguir mostra a evolução, de OUTUBRO de 2009 a NOVEMBRO de 2010, da população desocupada, para o total das seis regiões metropolitanas abrangidas pela pesquisa.

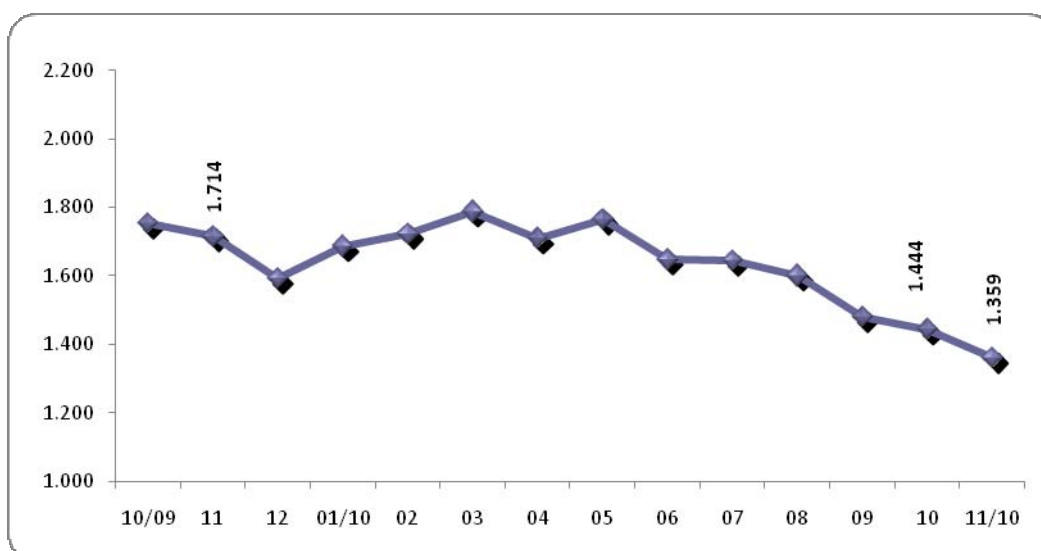

FONTE: IBGE, Diretoria de Pesquisas, Coordenação de Trabalho e Rendimento, Pesquisa Mensal de Emprego.

A tabela a seguir mostra a evolução da taxa de desocupação, desde março de 2002

(continua na página seguinte)

Taxa de desocupação por região metropolitana (%)							
Mês/ano	Total	Recife	Salvador	Belo Horizonte	Rio de Janeiro	São Paulo	Porto Alegre
mar/02	12,9	13,9	17,4	12,8	10,8	13,8	10,0
abr/02	12,5	13,4	15,9	11,6	10,5	13,6	10,2
mai/02	11,9	12,6	16,2	10,9	11,0	12,2	10,0
jun/02	11,6	12,3	15,1	10,6	10,1	12,5	8,7
jul/02	11,9	12,1	14,8	10,5	10,2	13,3	8,6
ago/02	11,7	11,9	14,4	11,3	10,1	13,1	7,8
set/02	11,5	12,1	14,3	10,7	9,7	12,8	8,3
out/02	11,2	12,8	13,4	9,6	9,7	12,3	8,5
nov/02	10,9	12,6	13,7	9,5	9,5	11,9	7,9
dez/02	10,5	11,3	14,8	8,3	8,9	11,7	7,5
jan/03	11,2	11,7	15,2	9,8	8,3	13,0	7,9
fev/03	11,6	12,1	15,0	10,1	8,6	13,6	8,6
mar/03	12,1	12,7	16,2	10,3	9,1	13,9	10,0
abr/03	12,5	14,0	16,7	10,5	9,2	14,3	9,8
mai/03	12,9	15,1	17,3	11,0	9,6	14,6	10,2
jun/03	13,0	14,9	17,9	12,1	9,8	14,5	10,2
jul/03	12,8	14,2	17,6	11,4	9,6	14,5	9,5
ago/03	13,1	15,0	17,6	12,1	9,5	14,9	9,8
set/03	13,0	15,0	17,6	10,8	9,7	14,8	10,1
out/03	13,0	14,4	17,0	11,2	9,4	15,0	10,1
nov/03	12,2	14,0	16,4	10,3	8,9	14,0	9,4
dez/03	10,9	12,1	15,7	10,4	8,6	11,8	7,9
jan/04	11,7	12,8	16,2	12,3	8,9	12,9	7,6
fev/04	12,0	12,7	17,1	11,9	8,6	13,6	8,5
mar/04	12,8	12,6	17,1	12,1	9,8	14,6	9,6
abr/04	13,1	14,3	16,6	11,4	10,7	14,5	10,7
mai/04	12,2	13,3	16,2	10,9	9,6	13,6	9,7
jun/04	11,7	12,8	14,9	10,5	8,9	13,3	9,5
jul/04	11,2	13,4	14,9	10,7	8,1	12,5	8,9
ago/04	11,4	13,5	16,6	10,2	8,6	12,6	8,5
set/04	10,9	12,4	15,6	10,2	8,8	11,7	8,7
out/04	10,5	12,1	15,8	9,6	8,5	11,2	7,6
nov/04	10,7	11,2	15,9	9,2	9,4	11,2	7,8
dez/04	9,6	11,1	15,4	8,5	8,5	9,8	6,6
jan/05	10,2	12,2	15,8	9,8	7,4	11,1	7,0
fev/05	10,7	13,2	15,6	9,9	8,4	11,5	7,1
mar/05	10,9	14,1	15,7	10,7	8,4	11,5	7,9
abr/05	10,8	13,0	17,0	9,5	8,6	11,4	8,0
mai/05	10,2	12,8	15,9	8,9	8,5	10,5	7,7
jun/05	9,4	9,6	14,7	8,5	6,9	10,5	7,1
jul/05	9,5	12,7	15,7	8,2	7,2	9,9	7,0
ago/05	9,4	13,4	15,5	8,3	7,4	9,4	7,6
set/05	9,7	15,0	15,2	8,1	7,4	9,7	8,4
out/05	9,6	14,3	14,9	8,5	7,9	9,6	7,5
nov/05	9,6	14,7	15,0	8,2	7,7	9,7	7,2
dez/05	8,4	13,9	14,6	7,0	6,8	7,9	6,7
jan/06	9,3	15,3	14,9	8,1	6,9	9,2	7,7
fev/06	10,1	15,9	13,6	9,1	7,9	10,5	7,5
mar/06	10,4	16,5	13,7	9,3	8,5	10,6	8,3
abr/06	10,4	16,5	13,4	9,1	8,4	10,7	8,3
mai/06	10,2	15,0	13,5	8,5	8,6	10,5	8,3
jun/06	10,4	15,4	13,5	8,6	8,8	10,9	8,2
jul/06	10,8	15,3	14,4	9,1	8,7	11,3	8,7
ago/06	10,6	14,9	14,3	8,7	8,2	11,6	8,3
set/06	10,0	13,7	13,6	7,8	7,5	11,1	7,9
out/06	9,8	13,5	13,7	8,7	7,3	10,5	8,4
nov/06	9,6	12,4	13,2	8,2	7,3	10,3	8,0
dez/06	8,4	10,4	12,4	7,1	6,5	9,0	6,6

(continuação da página anterior)

Taxa de desocupação por região metropolitana (%)							
Mês/ano	Total	Recife	Salvador	Belo Horizonte	Rio de Janeiro	São Paulo	Porto Alegre
jan/07	9,3	11,6	13,5	8,4	6,6	10,1	8,1
fev/07	9,9	12,3	13,6	9,3	7,5	10,6	8,3
mar/07	10,2	12,0	14,1	8,6	7,4	11,5	8,2
abr/07	10,2	12,1	14,2	8,1	7,5	11,6	7,9
mai/07	10,2	12,4	14,6	8,3	8,0	11,2	7,5
jun/07	9,7	12,6	14,6	7,8	8,0	10,2	7,4
jul/07	9,5	12,6	14,5	7,3	7,1	10,3	7,5
ago/07	9,6	12,9	14,9	7,4	7,4	10,1	7,7
set/07	9,0	12,6	13,5	7,5	7,2	9,4	7,1
out/07	8,7	12,2	13,0	6,9	6,5	9,5	6,3
nov/07	8,3	11,0	12,8	6,4	6,5	8,8	6,1
dez/07	7,5	9,9	11,4	5,5	6,1	8,0	5,3
jan/08	8,0	10,1	11,3	6,7	6,4	8,6	6,2
fev/08	8,7	11,0	12,2	7,7	7,0	9,3	6,4
mar/08	8,6	9,7	12,8	7,2	6,7	9,4	6,9
abr/08	8,5	9,3	11,9	6,9	7,1	9,4	6,7
mai/08	7,9	8,7	11,3	6,8	6,4	8,6	6,1
jun/08	7,9	8,5	12,1	7,4	6,6	8,2	6,1
jul/08	8,1	10,1	12,1	6,8	7,3	8,3	6,0
ago/08	7,6	8,3	11,6	6,1	6,9	8,0	5,3
set/08	7,7	8,9	11,3	6,1	6,9	8,0	5,7
out/08	7,5	8,9	10,7	5,9	7,0	7,7	5,6
nov/08	7,6	9,7	10,3	5,2²	6,9	8,2	5,3
dez/08	6,8	7,8 ¹	10,0	5,5	6,2	7,1	4,7
jan/09	8,2	8,6	11,2	6,4	6,6	9,4	5,6
fev/09	8,5	9,1	11,0	6,8	6,4	10,0	6,0
mar/09	9,0	10,4	11,9	6,6	6,9	10,5	6,4
abr/09	8,9	10,6	12,4	6,8	6,8	10,2	6,2
mai/09	8,8	10,5	12,1	6,7	6,6	10,2	6,1
jun/09	8,1	10,2	11,2	6,9	6,3	9,0	5,6
jul/09	8,0	10,2	11,4	6,1	6,3	8,9	5,8
ago/09	8,1	10,9	11,4	7,5	5,6	9,1	5,4
set/09	7,7	10,5	10,9	6,4	5,5	8,7	5,4
out/09	7,5	9,5	10,4	6,1	5,6	8,6	5,1
nov/09	7,4	9,5	11,1	5,9	5,5	8,1	5,3
dez/09	6,8	8,4	10,7	5,1	5,4	7,5	4,3
jan/10	7,2	8,6	11,9	6,1	5,4	8,0	4,3
fev/10	7,4	8,8	11,0	6,5	5,6	8,1	5,1
mar/10	7,6	8,1	11,3	6,3	6,4	8,2	5,9
abr/10	7,3	9,1	11,2	5,8	5,9	7,7	5,4
mai/10	7,5	9,7	12,0	5,8	6,3	7,8	5,0
jun/10	7,0	8,6	12,0	5,1	5,8	7,4	4,7
jul/10	6,9	10,0	12,3	5,1	5,4	7,2	4,8
ago/10	6,7	9,0	11,7	5,2	5,7	6,8	4,6
set/10	6,2	8,8	10,3	4,9 ¹	5,3	6,3	4,1
out/10	6,1	8,0	9,9	5,3	5,7	5,9	3,7
nov/10	5,7¹	8,4²	9,4¹	5,3	4,9¹	5,5¹	3,7¹

FONTES: IBGE, Diretoria de Pesquisas, Coordenação de Trabalho e Rendimento, Pesquisa Mensal de Emprego.

¹menor taxa da série.

²menor taxa da série para um mês de novembro.

A tabela a seguir mostra a evolução da taxa de desocupação por região metropolitana, segundo o sexo, desde março de 2002

(continua na página seguinte)

Taxa de desocupação por região metropolitana, segundo o sexo (%)														
Mês/ano	Total		Recife		Salvador		Belo Horizonte		Rio de Janeiro		São Paulo		Porto Alegre	
	masc.	fem.	masc.	fem.	masc.	fem.	masc.	fem.	masc.	fem.	masc.	fem.	masc.	fem.
mar/02	10,9	15,5	11,7	16,6	14,9	20,2	11,3	14,7	8,7	13,6	11,9	16,4	8,0	12,5
abr/02	10,5	15,2	12,0	15,4	12,6	19,7	10,6	12,9	8,4	13,2	11,4	16,7	8,6	12,3
mai/02	10,2	14,1	11,7	13,9	13,3	19,5	9,8	12,3	9,4	13,0	10,4	14,5	8,0	12,5
jun/02	10,0	13,6	11,2	13,7	12,8	17,8	9,9	11,5	8,3	12,5	10,9	14,7	7,4	10,3
jul/02	10,2	14,1	10,8	13,8	12,8	17,0	9,2	12,2	8,5	12,5	11,4	15,8	7,6	9,8
ago/02	9,8	14,2	10,8	13,5	12,9	16,1	10,0	12,9	8,3	12,3	10,6	16,3	6,6	9,3
set/02	9,6	13,9	10,3	14,4	12,5	16,4	9,4	12,3	7,6	12,3	10,8	15,4	7,0	10,0
out/02	9,4	13,4	11,8	14,2	11,6	15,6	8,6	10,8	7,5	12,6	10,5	14,7	7,0	10,4
nov/02	9,3	12,9	11,1	14,6	11,9	15,9	8,8	10,4	7,5	12,0	10,5	13,7	5,9	10,4
dez/02	9,0	12,4	10,0	13,0	12,3	17,8	7,8	9,0	6,9	11,4	10,3	13,5	6,5	8,8
jan/03	9,4	13,5	10,3	13,5	12,6	18,2	8,8	10,9	6,5	10,8	11,1	15,5	6,5	9,7
fev/03	9,5	14,2	11,0	13,7	12,5	17,7	9,1	11,3	6,7	11,1	11,0	17,0	7,3	10,2
mar/03	9,8	15,0	11,1	14,9	13,3	19,4	8,9	12,0	6,6	12,4	11,4	17,2	8,6	11,6
abr/03	10,2	15,2	12,1	16,4	13,9	19,7	9,0	12,4	7,2	11,8	11,7	17,6	8,4	11,5
mai/03	10,6	15,7	12,7	18,0	15,5	19,4	9,7	12,6	7,5	12,3	11,9	18,0	8,8	12,1
jun/03	10,8	15,7	12,8	17,7	15,6	20,3	10,9	13,5	7,7	12,5	12,0	17,5	8,0	12,9
jul/03	10,4	15,7	12,3	16,7	15,0	20,6	9,6	13,6	7,3	12,5	12,0	17,7	7,2	12,3
ago/03	10,5	16,2	13,1	17,3	14,8	20,8	10,5	14,1	7,3	12,2	11,7	18,7	7,9	12,3
set/03	10,4	16,1	12,2	18,5	15,1	20,5	9,6	12,3	7,1	12,9	11,7	18,5	8,7	12,0
out/03	10,5	15,9	12,4	17,0	14,6	20,0	9,9	12,8	6,6	12,8	12,4	18,2	8,1	12,7
nov/03	9,8	15,2	11,8	16,9	13,7	19,6	8,5	12,3	6,6	12,0	11,3	17,3	7,3	11,9
dez/03	8,9	13,4	10,0	14,8	12,9	19,1	9,1	11,9	6,5	11,4	9,9	14,2	6,3	9,9
jan/04	9,6	14,4	11,3	14,8	13,0	20,0	10,5	14,5	6,3	12,2	11,0	15,3	5,9	9,8
fev/04	9,3	15,4	11,1	14,9	13,3	21,4	10,4	13,8	6,1	12,0	10,5	17,4	6,6	10,9
mar/04	10,1	16,1	10,3	15,6	14,2	20,3	9,8	14,8	7,1	13,4	11,7	18,1	8,1	11,6
abr/04	10,4	16,3	12,1	17,1	13,6	20,1	9,5	13,6	7,7	14,4	11,8	17,8	9,0	13,0
mai/04	9,7	15,3	11,0	16,2	12,7	20,3	9,7	12,4	7,3	12,6	10,8	17,0	7,7	12,3
jun/04	9,4	14,6	11,5	14,4	11,7	18,6	9,1	12,2	6,8	11,7	10,7	16,5	7,3	12,3
jul/04	9,1	13,9	12,0	15,2	11,6	18,7	9,3	12,4	5,9	11,0	10,3	15,2	7,1	11,3
ago/04	9,1	14,2	12,0	15,4	13,4	20,1	8,7	12,0	5,8	12,2	10,3	15,4	7,1	10,2
set/04	8,8	13,5	11,0	14,2	12,4	19,0	8,7	12,0	6,1	12,2	9,9	13,9	6,9	10,7
out/04	8,1	13,4	10,0	14,6	12,4	19,5	8,1	11,5	5,7	11,9	8,9	14,1	6,1	9,5
nov/04	8,1	13,8	9,7	13,2	12,2	20,0	7,3	11,5	6,6	12,9	8,6	14,5	6,1	9,8
dez/04	7,5	12,2	8,8	14,0	12,1	19,1	7,2	10,0	5,9	11,8	8,0	12,1	5,3	8,2
jan/05	8,0	12,9	10,2	14,8	12,6	19,4	8,3	11,7	5,0	10,4	8,8	14,0	5,8	8,4
fev/05	8,2	13,7	11,7	15,2	13,1	18,5	8,2	11,8	5,3	12,2	9,0	14,6	5,3	9,3
mar/05	8,5	13,8	11,7	17,1	12,6	19,2	8,6	13,2	5,8	11,6	9,2	14,2	6,0	10,3
abr/05	8,4	13,7	10,7	16,0	14,0	20,3	7,4	11,8	5,9	12,0	9,1	14,2	6,2	10,3
mai/05	8,0	12,8	10,5	15,7	13,0	19,3	7,4	10,5	6,2	11,4	8,3	13,1	5,8	10,0
jun/05	7,3	11,9	8,0	11,6	11,4	18,5	7,2	10,1	5,2	8,9	8,1	13,4	5,6	8,9
jul/05	7,4	11,9	11,1	14,6	12,5	19,2	7,5	9,1	5,1	9,8	7,6	12,6	5,7	8,5
ago/05	7,7	11,6	11,9	15,3	12,2	19,1	7,5	9,2	5,2	10,2	7,8	11,5	6,8	8,5
set/05	7,7	12,1	12,7	17,8	11,8	18,9	6,3	10,3	5,3	10,1	8,0	11,7	6,8	10,4
out/05	7,7	12,0	12,5	16,5	11,4	18,7	6,4	10,9	5,7	10,8	8,0	11,4	5,7	9,5
nov/05	7,6	12,0	12,4	17,4	11,2	19,0	6,8	9,9	5,2	10,8	8,1	11,7	6,0	8,5
dez/05	6,9	10,2	11,8	16,7	11,3	18,2	5,8	8,4	5,0	9,1	6,9	9,0	5,4	8,2
jan/06	7,6	11,3	13,1	17,8	12,0	18,0	7,1	9,4	5,0	9,4	7,9	10,8	6,4	9,3
fev/06	8,2	12,4	13,0	19,4	10,8	16,5	7,3	11,2	5,9	10,5	8,9	12,4	5,7	9,7
mar/06	8,5	12,7	13,7	19,9	11,2	16,4	8,2	10,5	6,7	10,8	8,7	13,0	6,9	10,0
abr/06	8,5	12,8	14,3	19,0	11,3	15,8	7,7	10,8	6,1	11,2	8,9	13,1	6,9	9,9
mai/06	8,3	12,5	13,0	17,5	10,9	16,4	6,8	10,5	6,7	10,9	8,8	12,8	6,2	10,7
jun/06	8,6	12,7	13,3	17,9	10,8	16,3	7,4	9,9	6,8	11,3	9,1	13,1	6,6	10,1
jul/06	8,8	13,1	13,4	17,6	11,9	17,0	7,6	11,0	6,7	11,1	9,4	13,7	7,4	10,1
ago/06	8,6	13,0	12,5	18,0	11,6	17,2	6,7	11,1	6,2	10,6	9,6	13,9	7,2	9,4
set/06	7,9	12,5	11,6	16,3	10,9	16,6	6,1	9,8	5,5	10,0	8,9	13,8	7,0	8,9
out/06	7,9	12,1	11,1	16,5	10,4	17,3	6,9	10,7	5,3	9,6	8,9	12,5	7,0	10,2
nov/06	7,9	11,6	10,5	14,8	10,4	16,2	6,5	10,2	5,4	9,6	8,9	12,0	6,6	9,7
dez/06	7,0	10,0	8,7	12,5	9,8	15,2	5,8	8,6	5,1	8,1	7,9	10,5	5,6	7,8

(continuação da página anterior)

Taxa de desocupação por região metropolitana, segundo o sexo (%)														
Mês/Ano	Total		Recife		Salvador		Belo Horizonte		Rio de Janeiro		São Paulo		Porto Alegre	
	mas.	fem.	mas.	fem.	mas.	fem.	mas.	fem.	mas.	fem.	mas.	fem.	masc.	fem.
jan/07	7,7	11,3	10,0	13,6	10,9	16,2	6,4	10,7	5,0	8,6	8,7	11,9	6,5	10,0
fev/07	8,1	12,0	11,4	13,5	10,7	16,7	7,7	11,1	5,7	9,7	8,8	12,7	6,7	10,1
mar/07	8,3	12,4	9,9	14,5	11,3	17,0	6,5	11,0	5,7	9,3	9,8	13,5	6,0	10,8
abr/07	8,2	12,6	10,8	13,8	11,0	17,5	6,5	10,0	5,5	9,9	9,6	13,9	5,9	10,2
mai/07	8,3	12,4	11,2	13,9	12,7	16,6	6,4	10,5	6,3	10,2	9,1	13,7	6,3	8,8
jun/07	7,8	12,0	11,1	14,4	12,1	17,2	6,3	9,6	6,1	10,4	8,1	12,7	6,1	8,9
jul/07	7,4	12,0	10,6	15,0	11,5	17,7	5,3	9,6	5,4	9,3	8,0	13,1	6,3	8,9
ago/07	7,5	12,0	11,3	14,8	12,0	17,9	5,7	9,3	5,3	10,1	7,9	12,8	6,4	9,2
set/07	6,9	11,5	10,4	15,4	11,3	15,8	5,6	9,6	5,0	9,9	7,2	12,0	5,9	8,6
out/07	6,7	11,1	9,9	15,1	9,8	16,5	5,3	8,7	4,6	8,9	7,3	12,0	5,4	7,4
nov/07	6,4	10,5	8,5	14,1	9,6	16,1	5,1	7,9	4,8	8,6	7,1	11,0	4,7	7,8
dez/07	5,9	9,3	8,3	11,9	8,6	14,4	4,1	7,1	4,6	8,0	6,6	9,6	4,0	6,9
jan/08	6,2	10,1	8,9	11,6	9,1	13,7	5,4	8,1	4,5	8,8	6,8	10,9	4,4	8,3
fev/08	6,7	11,1	9,2	13,3	9,1	15,6	6,1	9,5	4,6	9,9	7,7	11,4	4,5	8,8
mar/08	6,6	11,0	8,1	11,9	9,3	16,5	5,9	8,7	4,7	9,2	7,4	11,8	4,9	9,3
abr/08	6,6	10,9	7,5	11,6	8,9	15,1	5,3	8,6	5,0	9,8	7,7	11,5	4,8	8,9
mai/08	6,2	10,0	7,5	10,4	8,7	14,2	5,5	8,4	4,5	8,9	7,0	10,6	4,5	8,0
jun/08	6,1	9,9	7,0	10,4	9,2	15,3	5,6	9,4	5,0	8,6	6,5	10,2	4,7	7,6
jul/08	6,2	10,3	8,4	12,4	9,8	14,6	4,8	8,9	5,5	9,6	6,4	10,5	4,5	7,7
ago/08	5,9	9,6	7,3	9,4	9,6	13,8	4,3	8,0	5,2	8,9	6,2	10,3	4,2	6,6
set/08	5,8	9,8	7,5	10,6	9,0	13,7	4,0	8,3	4,9	9,4	6,2	10,2	4,8	6,7
out/08	5,9	9,4	7,5	10,7	8,7	12,9	4,6	7,3	5,4	8,9	5,9	9,9	4,6	6,7
nov/08	5,8	9,7	8,5	11,3	8,2	12,5	4,2	6,4	5,0	9,3	6,1	10,5	3,9	7,0
dez/08	5,2	8,7	6,5	9,3	7,7	12,6	4,7	6,3	4,3	8,5	5,5	9,1	3,9	5,5
jan/09	6,3	10,4	7,1	10,5	8,5	14,1	5,5	7,4	4,8	8,8	7,1	12,1	4,8	6,6
fev/09	6,7	10,6	7,5	10,9	8,6	13,6	5,8	7,9	5,0	8,1	7,8	12,5	5,0	7,3
mar/09	7,3	11,1	8,9	12,3	9,5	14,6	5,4	8,0	5,2	9,0	8,7	12,7	5,0	8,2
abr/09	7,2	10,9	8,5	13,3	9,9	15,1	5,7	8,1	5,1	8,9	8,5	12,2	5,0	7,6
mai/09	7,3	10,7	8,6	12,8	9,4	15,1	5,4	8,3	5,0	8,6	8,8	11,9	4,9	7,5
jun/09	6,8	9,7	8,7	12,0	9,0	13,6	5,9	8,0	4,6	8,5	7,9	10,3	4,6	6,7
jul/09	6,6	9,6	8,7	12,0	9,4	13,5	4,8	7,5	4,5	8,4	7,7	10,3	5,4	6,1
ago/09	6,6	9,9	9,3	12,9	9,1	14,0	5,7	9,6	4,0	7,6	7,7	10,6	4,7	6,2
set/09	6,3	9,3	8,4	13,0	8,9	13,2	5,0	8,0	3,8	7,5	7,5	10,0	4,8	5,9
out/09	6,0	9,4	7,2	12,2	8,1	12,9	4,6	7,8	4,0	7,6	7,2	10,2	4,3	6,0
nov/09	5,7	9,2	7,0	12,5	8,5	13,8	4,3	7,6	4,1	7,2	6,6	9,8	4,5	6,2
dez/09	5,4	8,4	6,3	10,7	8,6	12,9	4,1	6,1	3,8	7,4	6,3	8,9	3,4	5,5
jan/10	5,8	8,9	6,9	10,6	9,8	14,2	4,8	7,5	4,0	7,0	6,7	9,6	3,4	5,3
fev/10	6,0	9,0	7,1	10,9	8,8	13,4	5,0	8,2	4,0	7,5	7,2	9,2	3,5	6,9
mar/10	5,8	9,6	6,4	10,1	8,9	14,0	5,0	7,8	4,1	9,1	6,6	10,0	4,7	7,3
abr/10	5,8	9,0	7,5	11,1	8,2	14,4	4,7	7,0	4,2	7,9	6,4	9,2	4,4	6,6
mai/10	5,6	9,6	8,0	11,8	8,7	15,4	3,7	8,1	4,0	8,9	6,4	9,4	3,6	6,6
jun/10	5,3	9,0	6,6	11,0	8,9	15,1	3,5	7,0	3,8	8,1	6,1	8,9	3,4	6,3
jul/10	5,4	8,7	8,1	12,3	10,0	14,8	3,9	6,5	3,9	7,2	5,7	8,8	3,2	6,7
ago/10	5,2	8,6	7,0	11,4	9,2	14,3	4,2	6,4	3,7	8,1	5,6	8,2	3,2	6,1
set/10	4,8	7,9	6,3	11,7	8,1	12,7	3,5	6,4	3,6	7,3	5,2	7,6	3,0	5,4
out/10	4,6	7,8	6,1	10,2	7,4	12,6	3,8	7,0	3,8	8,0	4,9	7,1	2,7	4,8
nov/10	4,3	7,4	5,8	11,4	6,2	12,6	3,9	6,7	3,4	6,8	4,5	6,8	2,9	4,6

FONTE: IBGE, Diretoria de Pesquisas, Coordenação de Trabalho e Rendimento, Pesquisa Mensal de Emprego.

O gráfico a seguir mostra a evolução, da taxa de desocupação nos meses de NOVEMBRO, de 2002 a 2010, para o conjunto das seis regiões metropolitanas abrangidas pela pesquisa.

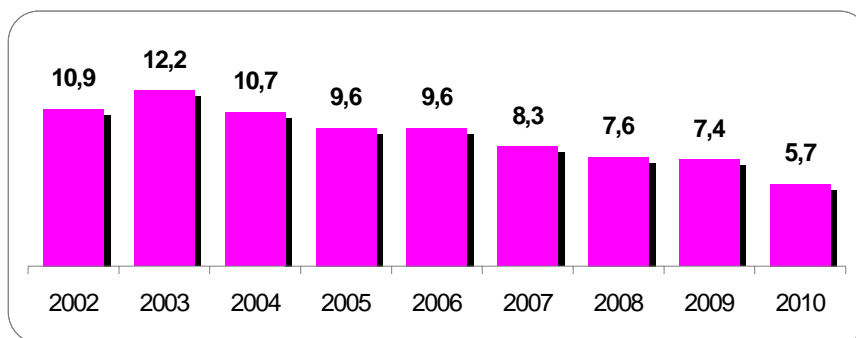

FONTE: IBGE, Diretoria de Pesquisas, Coordenação de Trabalho e Rendimento, Pesquisa Mensal de Emprego.

Evolução do rendimento médio real habitual da população ocupada

(continua na página seguinte)

Rendimento médio real habitual da população ocupada, por região metropolitana (a preços de novembro de 2010)							
Mês/ano	TOTAL	Recife	Salvador	Belo Horizonte	Rio de Janeiro	São Paulo	Porto Alegre
mar/02	1.404,56	1.025,90	993,24	1.210,23	1.407,59	1.606,54	1.203,38
abr/02	1.408,41	1.026,03	1.070,49	1.212,39	1.387,75	1.589,97	1.326,53
mai/02	1.445,77	1.029,04	1.049,31	1.225,37	1.461,13	1.638,40	1.311,62
jun/02	1.427,66	1.057,53	1.042,60	1.259,29	1.415,57	1.602,29	1.364,12
jul/02	1.460,47	1.095,84	1.065,52	1.191,82	1.478,67	1.653,74	1.335,06
ago/02	1.433,14	1.055,73	1.029,14	1.206,06	1.490,64	1.597,61	1.304,42
set/02	1.401,76	986,57	1.003,42	1.219,28	1.420,13	1.581,68	1.295,74
out/02	1.403,33	971,94	1.017,87	1.242,37	1.426,65	1.580,85	1.279,59
nov/02	1.380,40	955,05	1.029,13	1.181,49	1.392,44	1.559,63	1.279,60
dez/02	1.357,34	932,88	1.057,98	1.137,59	1.306,82	1.583,16	1.201,20
jan/03	1.299,42	884,39	1.101,27	1.133,05	1.179,82	1.537,40	1.149,23
fev/03	1.289,42	902,18	1.024,16	1.103,16	1.232,13	1.493,01	1.165,26
mar/03	1.270,32	900,07	979,68	1.128,35	1.228,62	1.448,57	1.178,99
abr/03	1.264,48	866,43	962,89	1.091,16	1.193,28	1.480,26	1.171,65
mai/03	1.239,02	887,43	914,73	1.099,85	1.224,28	1.407,18	1.162,62
jun/03	1.243,95	919,55	950,12	1.126,51	1.213,20	1.409,17	1.154,22
jul/03	1.230,40	908,24	952,21	1.074,14	1.205,55	1.389,75	1.177,21
ago/03	1.245,06	875,85	1.029,83	1.063,73	1.209,03	1.415,15	1.198,63
set/03	1.217,56	874,60	989,02	1.070,44	1.205,91	1.355,11	1.194,76
out/03	1.213,50	845,69	930,59	1.102,98	1.190,78	1.362,51	1.193,28
nov/03	1.210,07	842,75	940,63	1.083,53	1.175,85	1.366,35	1.189,69
dez/03	1.211,45	829,58	969,78	1.068,11	1.193,34	1.357,41	1.197,97
jan/04	1.222,49	826,97	963,08	1.094,51	1.180,41	1.380,28	1.233,49
fev/04	1.227,28	797,61	958,75	1.090,07	1.176,12	1.415,63	1.175,28
mar/04	1.242,24	787,97	969,01	1.098,18	1.232,30	1.409,41	1.198,31
abr/04	1.232,56	815,15	973,86	1.084,23	1.209,89	1.405,08	1.174,30
mai/04	1.216,46	804,40	935,31	1.073,82	1.170,84	1.407,43	1.129,05
jun/04	1.230,32	870,72	957,64	1.080,35	1.170,64	1.412,75	1.184,03
jul/04	1.240,63	907,91	966,94	1.093,12	1.191,50	1.406,21	1.214,76
ago/04	1.220,52	906,54	947,98	1.117,99	1.153,97	1.385,07	1.193,80
set/04	1.243,92	911,19	962,98	1.123,76	1.208,52	1.403,37	1.194,82
out/04	1.225,90	889,95	947,20	1.099,61	1.200,59	1.382,13	1.164,70
nov/04	1.235,44	898,09	961,51	1.092,13	1.207,57	1.390,67	1.195,87
dez/04	1.206,19	857,78	960,22	1.068,67	1.182,20	1.356,29	1.164,12
jan/05	1.237,57	827,00	930,33	1.107,91	1.235,34	1.399,73	1.163,44
fev/05	1.247,32	851,63	932,97	1.112,21	1.216,17	1.419,19	1.205,56
mar/05	1.244,13	825,95	963,92	1.124,43	1.188,12	1.427,98	1.164,05
abr/05	1.225,96	868,88	941,18	1.127,99	1.187,20	1.386,96	1.138,37
mai/05	1.208,38	837,10	909,63	1.123,20	1.161,81	1.374,17	1.143,77
jun/05	1.227,93	882,45	935,85	1.125,77	1.167,98	1.403,20	1.154,88
jul/05	1.257,79	919,08	958,65	1.144,60	1.199,76	1.438,61	1.167,71
ago/05	1.267,93	919,01	1.000,36	1.119,23	1.234,79	1.438,40	1.183,08
set/05	1.264,24	974,28	1.033,08	1.128,19	1.221,10	1.420,72	1.189,08
out/05	1.250,78	919,63	1.033,07	1.101,36	1.251,22	1.385,52	1.199,17
nov/05	1.259,82	890,03	1.044,03	1.098,45	1.254,80	1.418,40	1.162,99
dez/05	1.278,35	888,89	1.036,42	1.100,45	1.274,62	1.449,10	1.177,45
jan/06	1.257,79	871,01	1.015,51	1.104,89	1.252,41	1.419,77	1.173,22
fev/06	1.276,66	853,36	994,03	1.126,63	1.224,81	1.478,38	1.194,08
mar/06	1.278,18	908,74	1.002,80	1.135,75	1.226,54	1.467,63	1.202,04
abr/06	1.280,88	915,69	977,24	1.153,44	1.214,90	1.484,67	1.184,04
mai/06	1.299,19	949,62	974,84	1.183,30	1.222,84	1.509,65	1.204,23
jun/06	1.308,71	979,14	973,65	1.174,19	1.248,35	1.520,23	1.182,36
jul/06	1.294,88	928,84	1.026,75	1.184,83	1.238,30	1.481,32	1.209,74
ago/06	1.305,97	934,10	1.047,17	1.192,64	1.258,10	1.487,46	1.221,28
set/06	1.293,44	910,65	1.078,87	1.175,33	1.262,10	1.456,19	1.234,39
out/06	1.316,23	950,92	1.099,55	1.175,11	1.301,41	1.477,74	1.232,98
nov/06	1.318,48	970,96	1.091,27	1.167,37	1.252,12	1.509,89	1.248,83
dez/06	1.331,97	932,56	1.072,32	1.175,65	1.289,94	1.529,09	1.231,04

(continuação da página anterior)

Rendimento médio real habitual da população ocupada, por região metropolitana (a preços de novembro de 2010)							
Mês/ano	TOTAL	Recife	Salvador	Belo Horizonte	Rio de Janeiro	São Paulo	Porto Alegre
jan/07	1.317,88	940,36	1.043,07	1.215,98	1.281,88	1.496,41	1.216,27
fev/07	1.342,91	935,80	1.035,16	1.198,64	1.274,05	1.560,18	1.251,98
mar/07	1.342,32	920,56	1.037,74	1.156,86	1.327,18	1.538,12	1.262,86
abr/07	1.345,81	954,22	1.040,40	1.195,13	1.335,12	1.528,05	1.255,42
mai/07	1.350,03	936,72	1.098,49	1.198,52	1.334,39	1.532,70	1.252,07
jun/07	1.343,23	939,03	1.044,69	1.201,62	1.358,77	1.505,74	1.259,45
jul/07	1.327,23	953,08	1.047,33	1.206,30	1.347,88	1.472,57	1.263,73
ago/07	1.321,11	995,64	1.043,52	1.215,09	1.307,68	1.474,72	1.252,29
set/07	1.324,70	934,60	1.045,23	1.191,91	1.334,08	1.475,90	1.277,76
out/07	1.331,88	964,52	1.044,34	1.220,31	1.308,82	1.497,13	1.269,60
nov/07	1.350,02	965,13	1.086,30	1.251,20	1.329,21	1.511,97	1.284,82
dez/07	1.361,86	961,76	1.103,08	1.203,35	1.321,92	1.555,71	1.285,40
jan/08	1.361,79	958,04	1.089,68	1.194,25	1.311,44	1.565,93	1.291,14
fev/08	1.376,60	953,06	1.132,84	1.214,07	1.312,40	1.580,73	1.331,37
mar/08	1.368,77	911,89	1.097,79	1.251,34	1.333,03	1.549,92	1.333,42
abr/08	1.382,58	981,76	1.063,88	1.230,59	1.405,09	1.546,94	1.313,36
mai/08	1.369,69	926,12	1.105,80	1.245,18	1.381,55	1.530,57	1.279,82
jun/08	1.365,97	892,81	1.116,27	1.221,25	1.405,28	1.520,44	1.268,05
jul/08	1.367,68	910,20	1.117,51	1.250,84	1.412,64	1.513,79	1.252,66
ago/08	1.395,96	930,89	1.110,83	1.257,05	1.462,28	1.542,03	1.278,81
set/08	1.409,13	937,56	1.174,00	1.299,28	1.441,15	1.559,31	1.291,64
out/08	1.391,46	929,34	1.160,11	1.310,07	1.420,30	1.526,49	1.306,57
nov/08	1.403,63	942,42	1.173,27	1.289,93	1.420,89	1.562,03	1.283,42
dez/08	1.410,93	969,64	1.176,82	1.356,27	1.386,45	1.579,81	1.282,54
jan/09	1.441,78	960,35	1.111,48	1.283,94	1.399,52	1.667,30	1.347,92
fev/09	1.439,74	925,35	1.121,53	1.314,31	1.423,51	1.640,20	1.360,74
mar/09	1.437,07	892,57	1.146,14	1.291,81	1.455,75	1.623,21	1.353,60
abr/09	1.426,64	932,00	1.139,45	1.268,04	1.463,20	1.590,95	1.361,78
mai/09	1.411,25	895,98	1.159,35	1.322,10	1.410,27	1.580,27	1.331,21
jun/09	1.406,51	896,93	1.158,07	1.343,16	1.392,08	1.573,75	1.328,32
jul/09	1.413,93	942,61	1.195,92	1.321,58	1.450,01	1.543,86	1.350,51
ago/09	1.427,34	935,57	1.173,37	1.342,08	1.466,79	1.563,65	1.356,58
set/09	1.435,71	986,99	1.206,79	1.307,11	1.464,99	1.580,39	1.358,89
out/09	1.435,49	939,18	1.232,01	1.324,35	1.448,98	1.592,92	1.346,83
nov/09	1.434,28	926,58	1.177,76	1.321,52	1.432,89	1.608,37	1.363,99
dez/09	1.421,38	891,99	1.162,83	1.298,72	1.423,24	1.599,51	1.358,32
jan/10	1.436,36	938,19	1.142,96	1.379,46	1.433,95	1.591,96	1.396,03
fev/10	1.452,94	939,14	1.152,55	1.333,41	1.500,69	1.596,86	1.430,26
mar/10	1.458,13	984,17	1.138,79	1.361,20	1.498,18	1.607,31	1.399,56
abr/10	1.458,92	955,41	1.181,63	1.329,22	1.515,92	1.596,02	1.454,00
mai/10	1.445,94	997,09	1.220,50	1.317,24	1.478,86	1.577,60	1.446,84
jun/10	1.453,72	1.030,89	1.206,36	1.365,28	1.482,50	1.577,45	1.451,72
jul/10	1.485,40	1.052,81	1.222,95	1.432,08	1.512,85	1.611,62	1.433,76
ago/10	1.506,06	1.099,37	1.263,19	1.431,16	1.550,96	1.622,50	1.443,78
set/10	1.525,21	1.119,92	1.278,56	1.456,07	1.593,46	1.629,59	1.461,95
out/10	1.529,15	1.152,23	1.311,35	1.431,71	1.619,17	1.623,69	1.441,74
nov/10	1.516,70	1.149,10	1.264,70	1.385,00	1.616,60	1.611,80	1.467,70

FONTE: IBGE, Diretoria de Pesquisas, Coordenação de Trabalho e Rendimento, Pesquisa Mensal de Emprego.

O gráfico a seguir mostra a evolução, de OUTUBRO de 2009 a NOVEMBRO de 2010, do rendimento médio real habitual da população ocupada, para o total das seis regiões metropolitanas abrangidas pela pesquisa

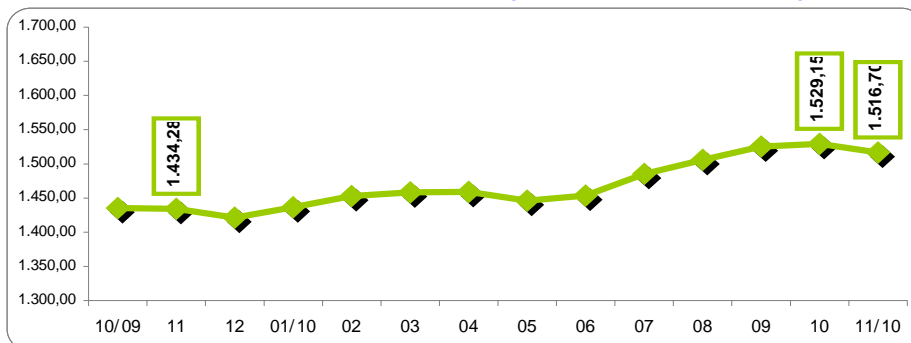

FONTE: IBGE, Diretoria de Pesquisas, Coordenação de Trabalho e Rendimento, Pesquisa Mensal de Emprego.

A tabela a seguir mostra as variações do rendimento médio real habitual da população ocupada, segundo as posições na ocupação, a preços de novembro de 2010, para o total das seis regiões

Rendimento médio real habitualmente recebido					
Categorias de posição na ocupação	novembro de 2009	outubro de 2010	novembro de 2010	variação mensal	variação anual
Empregados com carteira de trabalho assinada no setor privado	1.385,11	1.403,22	1.385,00	-1,3	0,0
Empregados sem carteira de trabalho assinada no setor privado	958,83	1.080,82	1.070,10	-1,0	11,6
Militares e Funcionários Públicos	2.527,26	2.746,40	2.779,70	1,2	10,0
Pessoas que trabalharam por conta própria	1.176,69	1.291,82	1.282,90	-0,7	9,0

FONTE: IBGE, Diretoria de Pesquisas, Coordenação de Trabalho e Rendimento, Pesquisa Mensal de Emprego.

A tabela a seguir mostra as variações do rendimento médio real habitual da população ocupada, segundo os grupamentos de atividade, a preços de novembro de 2010, para o total das seis regiões

Rendimento médio real habitualmente recebido					
Grupamentos de atividade	novembro de 2009	outubro de 2010	novembro de 2010	variação mensal	variação anual
População Ocupada	1.434,28	1.529,15	1.516,70	-0,8	5,7
Indústria extrativa, de transformação e distribuição de eletricidade, gás e água	1.515,87	1.575,37	1.569,70	-0,4	3,6
Construção	1.078,78	1.221,69	1.261,90	3,3	17,0
Comércio, reparação de veículos automotores e de objetos pessoais e domésticos e comércio a varejo de combustíveis	1.158,89	1.181,83	1.221,60	3,4	5,4
Serviços prestados a empresa, aluguéis, atividades imobiliárias e intermediação financeira	1.948,61	2.005,64	1.956,00	-2,5	0,4
Educação, saúde, serviços sociais, administração pública, defesa e seguridade social	2.035,18	2.207,55	2.170,00	-1,7	6,6
Serviços domésticos	532,24	581,23	573,70	-1,3	7,8
Outros serviços (alojamento, transporte, limpeza urbana e serviços pessoais)	1.229,35	1.317,25	1.281,10	-2,7	4,2

FONTE: IBGE, Diretoria de Pesquisas, Coordenação de Trabalho e Rendimento, Pesquisa Mensal de Emprego.

A tabela a seguir mostra as variações do rendimento médio real domiciliar *per capita*

Rendimento médio real domiciliar <i>per capita</i>					
Regiões Metropolitanas	novembro de 2009	outubro de 2010	novembro de 2010	variação mensal	variação anual
Total	950,58	1.018,56	1.013,40	-0,5	6,6
Recife	510,56	673,09	677,30	0,6	32,7
Salvador	755,49	848,96	813,77	-4,1	7,7
Belo Horizonte	864,99	959,21	934,98	-2,5	8,1
Rio de Janeiro	926,88	1057,01	1064,50	0,7	14,8
São Paulo	1105,14	1106,35	1101,70	-0,4	-0,3
Porto Alegre	933,37	1010,47	1009,09	-0,1	8,1

FONTE: IBGE, Diretoria de Pesquisas, Coordenação de Trabalho e Rendimento, Pesquisa Mensal de Emprego.

O gráfico a seguir mostra a evolução, de OUTUBRO de 2009 a NOVEMBRO de 2010, do rendimento médio real domiciliar *per capita*, para o total das seis regiões metropolitanas abrangidas pela pesquisa

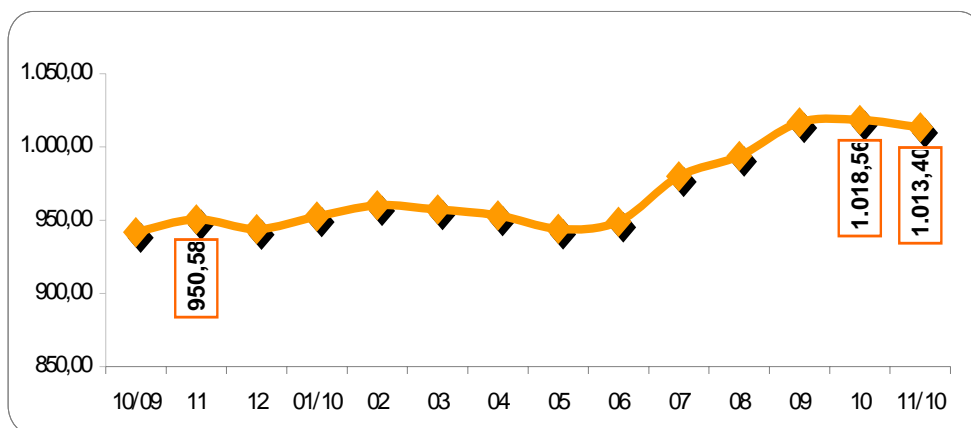

FONTE: IBGE, Diretoria de Pesquisas, Coordenação de Trabalho e Rendimento, Pesquisa Mensal de Emprego.

O gráfico a seguir mostra a evolução, de OUTUBRO de 2002 a OUTUBRO de 2010, da massa de rendimento real efetivo da população ocupada, para o total das seis regiões metropolitanas abrangidas pela pesquisa

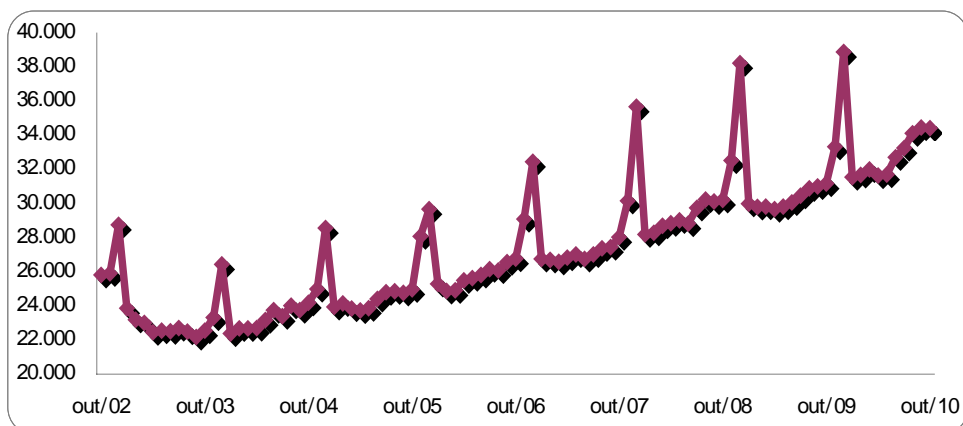

FONTE: IBGE, Diretoria de Pesquisas, Coordenação de Trabalho e Rendimento, Pesquisa Mensal de Emprego.

Massa de rendimento médio real habitual da população ocupada, por região metropolitana em milhões (a preços de novembro de 2010)							
Mês/Ano	TOTAL	Recife	Salvador	Belo Horizonte	Rio de Janeiro	São Paulo	Porto Alegre
mar/02	23.979	1.225	1.224	2.096	6.093	11.465	1.766
abr/02	24.251	1.222	1.330	2.107	6.109	11.385	1.992
mai/02	25.447	1.242	1.328	2.151	6.777	11.834	2.008
jun/02	25.367	1.263	1.338	2.274	6.593	11.651	2.149
jul/02	26.032	1.325	1.370	2.183	6.837	12.082	2.116
ago/02	26.037	1.252	1.375	2.247	7.063	11.900	2.095
set/02	25.516	1.209	1.384	2.307	6.609	11.865	2.042
out/02	25.885	1.194	1.374	2.466	6.788	11.886	2.090
nov/02	25.501	1.172	1.395	2.278	6.614	11.835	2.109
dez/02	24.989	1.167	1.432	2.150	6.159	12.045	1.945
jan/03	24.100	1.134	1.489	2.171	5.707	11.674	1.835
fev/03	23.978	1.168	1.374	2.113	5.928	11.421	1.871
mar/03	23.673	1.170	1.312	2.141	5.948	11.121	1.894
abr/03	23.380	1.083	1.291	2.128	5.670	11.261	1.882
mai/03	23.032	1.110	1.221	2.123	5.933	10.747	1.862
jun/03	23.181	1.153	1.262	2.171	5.844	10.868	1.848
jul/03	22.888	1.159	1.259	2.037	5.806	10.706	1.878
ago/03	23.401	1.131	1.392	2.069	5.897	10.916	1.947
set/03	23.122	1.129	1.324	2.148	5.854	10.690	1.938
out/03	23.014	1.085	1.264	2.201	5.794	10.690	1.942
nov/03	23.223	1.076	1.309	2.189	5.732	10.917	1.960
dez/03	23.290	1.076	1.348	2.132	5.727	10.982	1.983
jan/04	22.937	1.038	1.311	2.113	5.603	10.841	2.000
fev/04	23.000	996	1.298	2.135	5.670	11.027	1.852
mar/04	23.451	982	1.297	2.184	6.014	11.038	1.919
abr/04	23.366	1.032	1.309	2.182	5.902	11.039	1.889
mai/04	23.259	1.033	1.281	2.163	5.700	11.228	1.830
jun/04	23.634	1.104	1.319	2.191	5.740	11.308	1.941
jul/04	24.059	1.161	1.362	2.241	5.873	11.386	1.992
ago/04	23.747	1.152	1.347	2.331	5.754	11.170	1.952
set/04	24.476	1.187	1.392	2.364	6.071	11.414	2.002
out/04	24.191	1.163	1.396	2.307	5.961	11.343	1.968
nov/04	24.488	1.175	1.412	2.303	5.993	11.539	2.013
dez/04	23.867	1.131	1.405	2.227	5.823	11.258	1.983
jan/05	24.182	1.067	1.361	2.225	6.172	11.393	1.921
fev/05	24.275	1.083	1.347	2.253	6.067	11.519	1.962
mar/05	24.444	1.055	1.392	2.282	5.979	11.770	1.906
abr/05	24.097	1.112	1.351	2.308	5.911	11.474	1.882
mai/05	23.972	1.103	1.332	2.363	5.720	11.453	1.953
jun/05	24.427	1.158	1.380	2.360	5.787	11.742	1.952
jul/05	24.894	1.199	1.426	2.353	5.904	11.996	1.976
ago/05	25.299	1.207	1.493	2.332	6.124	12.101	2.004
set/05	25.403	1.268	1.558	2.433	6.141	11.941	2.026
out/05	25.151	1.210	1.558	2.345	6.282	11.681	2.050
nov/05	25.341	1.162	1.586	2.366	6.332	11.873	2.008
dez/05	25.841	1.183	1.588	2.388	6.421	12.220	2.035
jan/06	25.001	1.127	1.539	2.334	6.205	11.832	1.965
fev/06	25.327	1.111	1.502	2.381	6.063	12.290	1.986
mar/06	25.408	1.182	1.507	2.440	6.075	12.196	2.020
abr/06	25.357	1.202	1.443	2.479	6.028	12.257	1.967
mai/06	25.934	1.287	1.441	2.647	6.082	12.450	2.046
jun/06	26.317	1.312	1.484	2.632	6.198	12.673	2.042
jul/06	26.103	1.225	1.571	2.665	6.164	12.436	2.063
ago/06	26.625	1.290	1.603	2.711	6.355	12.566	2.118
set/06	26.522	1.255	1.683	2.686	6.418	12.357	2.140
out/06	26.954	1.303	1.719	2.686	6.578	12.588	2.098
nov/06	27.036	1.358	1.737	2.648	6.272	12.900	2.142
dez/06	27.311	1.298	1.724	2.674	6.511	13.001	2.103

(continuação da página anterior)

Massa de rendimento médio real habitual da população ocupada, por região metropolitana em milhões (a preços de novembro de 2010)							
Mês/Ano	TOTAL	Recife	Salvador	Belo Horizonte	Rio de Janeiro	São Paulo	Porto Alegre
jan/07	26.636	1.285	1.651	2.708	6.395	12.578	2.021
fev/07	27.004	1.254	1.605	2.679	6.313	13.092	2.073
mar/07	27.113	1.228	1.614	2.614	6.597	12.956	2.115
abr/07	27.114	1.287	1.609	2.720	6.589	12.785	2.132
mai/07	27.163	1.258	1.738	2.703	6.609	12.739	2.124
jun/07	27.419	1.250	1.663	2.741	6.780	12.814	2.173
jul/07	27.138	1.281	1.694	2.809	6.752	12.406	2.204
ago/07	27.273	1.334	1.690	2.857	6.599	12.594	2.209
set/07	27.697	1.270	1.717	2.819	6.810	12.834	2.261
out/07	27.833	1.280	1.683	2.881	6.691	13.080	2.235
nov/07	28.361	1.310	1.805	2.999	6.758	13.204	2.301
dez/07	28.561	1.306	1.811	2.858	6.660	13.666	2.292
jan/08	28.344	1.300	1.782	2.797	6.602	13.582	2.315
fev/08	28.572	1.255	1.826	2.840	6.576	13.759	2.364
mar/08	28.692	1.223	1.743	2.924	6.779	13.721	2.348
abr/08	29.065	1.293	1.705	2.955	7.212	13.629	2.320
mai/08	28.956	1.215	1.745	2.950	7.126	13.638	2.330
jun/08	29.209	1.202	1.764	2.911	7.303	13.778	2.300
jul/08	29.190	1.236	1.767	2.993	7.366	13.571	2.295
ago/08	30.006	1.267	1.770	3.064	7.651	13.942	2.344
set/08	30.500	1.315	1.895	3.170	7.532	14.247	2.368
out/08	30.332	1.292	1.892	3.218	7.470	14.081	2.403
nov/08	30.469	1.293	1.937	3.179	7.457	14.257	2.381
dez/08	30.613	1.379	1.943	3.283	7.211	14.451	2.390
jan/09	30.704	1.337	1.848	3.016	7.203	14.944	2.413
fev/09	30.352	1.270	1.849	3.070	7.245	14.619	2.357
mar/09	30.359	1.221	1.892	3.034	7.322	14.569	2.371
abr/09	30.142	1.243	1.856	3.012	7.416	14.257	2.396
mai/09	29.938	1.217	1.893	3.167	7.160	14.214	2.335
jun/09	30.095	1.223	1.894	3.234	7.192	14.235	2.363
jul/09	30.399	1.288	1.963	3.241	7.491	14.001	2.437
ago/09	30.912	1.265	1.956	3.264	7.666	14.301	2.487
set/09	31.194	1.343	2.071	3.222	7.608	14.478	2.498
out/09	31.269	1.306	2.134	3.283	7.468	14.601	2.504
nov/09	31.394	1.298	2.024	3.321	7.496	14.764	2.522
dez/09	31.323	1.282	1.994	3.271	7.419	14.881	2.513
jan/10	31.354	1.310	1.944	3.388	7.581	14.606	2.536
fev/10	31.761	1.333	1.982	3.256	8.012	14.601	2.588
mar/10	31.938	1.413	1.974	3.411	7.870	14.751	2.537
abr/10	32.118	1.404	2.081	3.326	7.905	14.798	2.625
mai/10	31.931	1.467	2.147	3.326	7.762	14.613	2.636
jun/10	32.102	1.526	2.098	3.452	7.784	14.576	2.686
jul/10	33.055	1.511	2.141	3.687	7.993	15.055	2.688
ago/10	33.642	1.612	2.211	3.726	8.228	15.144	2.729
set/10	34.351	1.727	2.275	3.778	8.406	15.386	2.782
out/10	34.637	1.770	2.365	3.704	8.461	15.520	2.815
nov/10	34.412	1.774	2.269	3.555	8.571	15.377	2.866

FONTE: IBGE, Diretoria de Pesquisas, Coordenação de Trabalho e Rendimento, Pesquisa Mensal de Emprego.

O gráfico a seguir mostra a evolução, de NOVEMBRO de 2002 a NOVEMBRO de 2010, da massa de rendimento real habitual da população ocupada, para o total das seis regiões metropolitanas abrangidas pela pesquisa

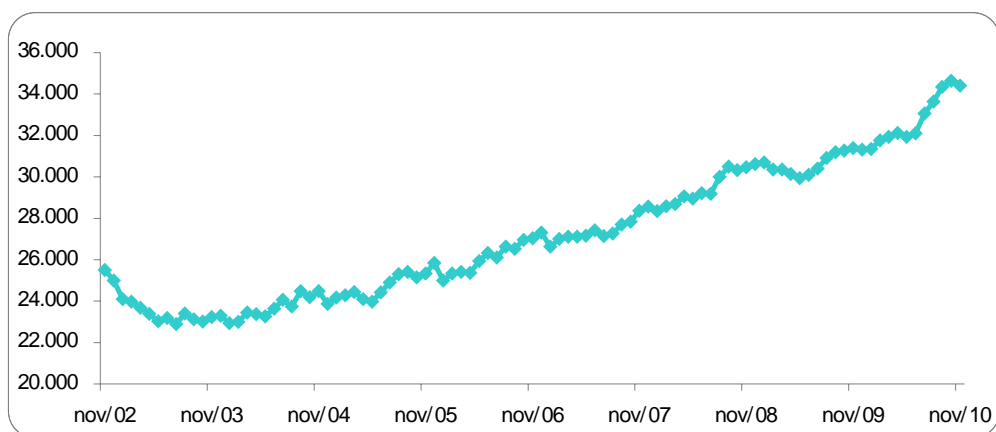

FONTE: IBGE, Diretoria de Pesquisas, Coordenação de Trabalho e Rendimento, Pesquisa Mensal de Emprego.

Indicadores de distribuição da população não economicamente ativa, por região metropolitana, segundo algumas características em novembro de 2010

População não economicamente ativa (%)	Total das 6 áreas	Recife	Salvador	Belo Horizonte	Rio de Janeiro	São Paulo	Porto Alegre
sexo:							
Masculino	36,2	34,1	37,8	36,8	35,9	36,0	37,2
Feminino	63,8	65,9	62,2	63,2	64,1	64,0	62,8
faixa etária:							
10 a 14 anos	20,8	18,3	20,2	23,4	18,3	22,4	21,6
15 a 17 anos	10,0	10,6	11,6	10,2	9,4	9,9	9,7
18 a 24 anos	8,9	11,2	11,9	9,2	10,1	7,0	7,4
25 a 49 anos	19,6	23,9	20,9	18,3	18,5	19,7	18,2
50 anos ou mais	40,8	36,0	35,3	38,9	43,7	41,0	43,0
anos de estudo:							
Sem instrução e menos de 1 ano	6,0	8,6	6,7	6,1	5,6	5,8	4,7
1 a 3 anos	11,8	12,2	12,5	14,2	11,4	10,7	13,4
4 a 7 anos	38,7	35,4	36,3	39,9	35,6	41,2	41,9
8 a 10 anos	18,0	17,7	16,9	17,6	17,7	18,9	17,0
11 anos ou mais	25,4	25,5	27,6	22,2	29,6	23,3	22,9
por disponibilidade:							
Que não gostaria de trabalhar	87,7	76,7	76,4	80,9	91,8	91,1	89,4
Que gostaria e estava disponível	10,1	20,0	21,0	14,4	6,9	7,2	7,6
Que gostaria e não estava disponível	2,2	3,4	2,6	4,7	1,3	1,7	3,1
Marg. ligada à população economicamente ativa	4,2	8,8	7,1	6,6	2,6	3,0	3,5

FONTE: IBGE, Diretoria de Pesquisas, Coordenação de Trabalho e Rendimento, Pesquisa Mensal de Emprego.

O gráfico a seguir mostra a evolução, de OUTUBRO de 2009 a NOVEMBRO de 2010, da população não economicamente ativa, para o total das seis regiões metropolitanas abrangidas pela pesquisa

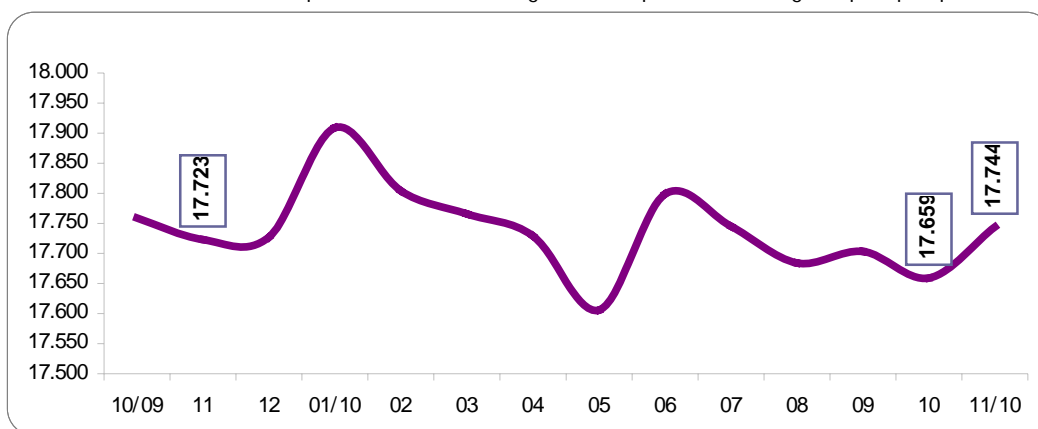

FONTE: IBGE, Diretoria de Pesquisas, Coordenação de Trabalho e Rendimento, Pesquisa Mensal de Emprego.

O gráfico a seguir mostra a evolução, de OUTUBRO de 2009 a NOVEMBRO de 2010, da taxa de inatividade, para o total das seis regiões metropolitanas abrangidas pela pesquisa

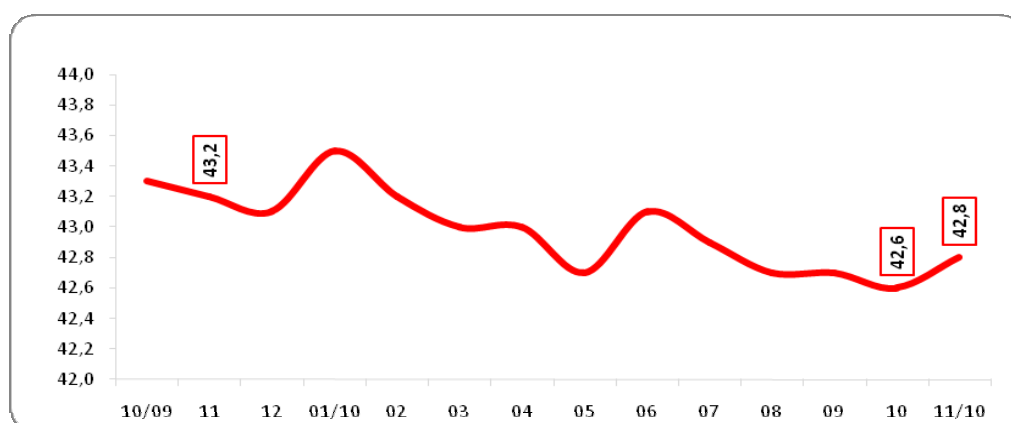

FONTE: IBGE, Diretoria de Pesquisas, Coordenação de Trabalho e Rendimento, Pesquisa Mensal de Emprego.

Distribuição da população ocupada segundo as categorias de posição na ocupação, a partir de março de 2002.

(continua na página seguinte)

Mês e ano	Empregados							Conta Própria	Empregador	Não Remunerado de Conta Própria ou Empregador
	Total	Setor Privado		Setor Público		Trabalhador Doméstico				
		Com Carteira	Sem Carteira + Não Remunerado Empregado	Militar ou Funcionários Públicos	Com carteira + Sem carteira	Com carteira	Sem carteira			
mar/02	74,5	40,8	14,8	7,3	3,9	2,9	4,8	19,3	4,9	1,3
abr/02	74,2	40,3	15,1	7,6	3,6	2,8	4,7	19,4	5,0	1,4
mai/02	74,5	40,2	15,1	7,5	3,8	2,8	5,0	19,2	5,1	1,2
jun/02	74,4	40,4	15,0	7,6	3,7	2,9	4,8	19,3	5,2	1,2
jul/02	74,4	40,5	14,9	7,5	3,6	2,9	5,0	19,3	5,2	1,2
ago/02	74,4	40,7	14,7	7,5	3,7	2,8	5,1	19,3	5,1	1,2
set/02	74,5	40,6	15,0	7,7	3,4	2,8	5,1	19,2	5,1	1,2
out/02	74,2	40,5	14,6	7,8	3,7	2,6	4,9	19,7	5,0	1,2
nov/02	74,2	40,5	14,6	7,7	3,6	2,7	5,1	19,8	4,8	1,2
dez/02	74,7	41,4	14,5	7,4	3,5	2,8	5,1	19,5	4,7	1,1
jan/03	74,1	40,5	15,5	7,4	3,5	2,6	4,6	19,3	5,6	1,1
fev/03	74,0	40,9	15,0	7,2	3,4	2,7	4,8	19,5	5,6	1,0
mar/03	73,9	40,1	15,5	7,2	3,4	2,8	4,9	19,4	5,8	0,9
abr/03	73,9	39,8	15,7	7,3	3,4	2,8	4,9	19,7	5,5	0,9
mai/03	73,6	39,7	15,7	7,4	3,3	2,7	4,9	19,7	5,7	1,0
jun/03	73,3	39,2	15,4	7,4	3,4	2,8	5,1	20,1	5,7	0,9
jul/03	73,3	39,7	15,2	7,4	3,3	2,7	5,0	20,3	5,5	1,0
ago/03	73,5	39,5	15,9	7,3	3,3	2,6	5,0	20,2	5,4	0,9
set/03	73,3	39,1	15,9	7,4	3,4	2,5	5,0	20,4	5,3	1,0
out/03	73,5	39,5	15,6	7,5	3,4	2,7	4,8	20,3	5,4	0,8
nov/03	73,6	39,5	15,9	7,5	3,3	2,5	4,9	20,3	5,2	0,9
dez/03	73,3	39,1	16,2	7,2	3,3	2,5	4,9	20,5	5,4	0,9
jan/04	73,3	39,7	15,7	7,1	3,3	2,6	4,9	20,8	5,0	0,9
fev/04	73,1	39,6	15,5	7,1	3,3	2,7	5,0	20,8	5,2	0,9
mar/04	72,9	39,5	15,3	7,1	3,3	2,6	5,1	21,0	5,3	0,8
abr/04	73,2	39,1	16,0	7,1	3,3	2,7	5,0	20,5	5,3	1,0
mai/04	73,8	39,3	16,1	7,1	3,4	2,8	5,1	19,8	5,4	0,9
jun/04	73,7	39,1	16,1	7,2	3,5	2,8	4,9	19,8	5,6	0,9
jul/04	73,5	39,0	15,9	7,4	3,4	2,7	5,0	20,1	5,4	0,9
ago/04	73,5	39,5	15,9	7,3	3,6	2,8	5,0	20,2	5,4	0,9
set/04	73,6	38,8	16,0	7,3	3,4	2,7	5,4	20,4	5,3	0,8
out/04	73,8	39,3	16,0	7,4	3,1	2,7	5,4	20,2	5,1	0,8
nov/04	74,0	39,6	15,9	7,4	3,1	2,7	5,3	20,1	5,1	0,8
dez/04	74,3	39,5	16,6	7,3	3,0	2,7	5,4	19,8	5,1	0,8
jan/05	74,3	39,7	16,3	7,3	3,1	2,9	5,1	19,8	5,2	0,7
fev/05	74,5	40,4	15,7	7,2	3,2	2,8	5,2	19,4	5,3	0,8
mar/05	74,4	40,3	15,5	7,4	3,1	2,9	5,1	19,6	5,2	0,8
abr/05	74,9	40,3	15,8	7,4	3,1	3,0	5,2	19,0	5,3	0,8
mai/05	75,1	40,5	15,7	7,3	3,1	3,0	5,4	19,0	5,2	0,7
jun/05	74,8	40,4	15,6	7,1	3,4	3,0	5,4	19,2	5,2	0,7
jul/05	74,9	40,2	15,6	7,3	3,2	3,0	5,6	19,2	5,0	0,9
ago/05	74,6	40,0	15,6	7,2	3,5	2,9	5,4	19,4	5,1	0,9
set/05	74,5	40,2	15,4	7,3	3,4	2,9	5,3	19,6	5,1	0,8
out/05	74,6	40,1	15,8	7,5	3,2	2,8	5,3	19,5	5,1	0,8
nov/05	74,8	40,3	15,7	7,5	3,1	2,9	5,2	19,4	5,0	0,8
dez/05	74,8	40,9	15,4	7,2	3,3	2,9	5,2	19,3	5,1	0,7
jan/06	75,3	41,1	15,2	7,5	3,2	2,8	5,4	18,8	5,1	0,8
fev/06	75,2	41,4	14,8	7,6	3,1	2,8	5,4	19,1	4,9	0,8
mar/06	75,0	41,3	14,5	7,8	3,3	2,9	5,3	19,0	5,2	0,8
abr/06	75,5	41,8	14,6	7,6	3,4	2,8	5,3	18,8	4,9	0,7

(continuação da página anterior)

Mês e ano	Empregados							Conta Própria	Empregador	Não Remunerado de Conta Própria ou Empregador
	Total	Setor Privado		Setor Público		Trabalhador Doméstico				
		Com Carteira	Sem Carteira + Não Remunerado Empregado	Militar ou Funcionários Públicos	Com carteira + Sem carteira	Com carteira	Sem carteira			
mai/06	75,1	41,7	14,5	7,3	3,4	2,8	5,3	19,1	5,1	0,8
jun/06	74,9	41,2	14,7	7,3	3,5	2,9	5,4	19,2	5,1	0,8
jul/06	75,5	41,4	14,9	7,2	3,6	3,0	5,4	19,1	4,8	0,6
ago/06	75,4	41,2	14,9	7,3	3,5	2,9	5,5	18,8	4,9	0,8
set/06	75,4	41,2	15,2	7,2	3,5	2,8	5,6	19,0	4,8	0,8
out/06	75,2	41,5	14,9	7,2	3,3	2,9	5,3	19,3	4,8	0,7
nov/06	74,9	41,5	14,8	7,3	3,2	3,0	5,2	19,5	4,9	0,8
dez/06	74,5	41,6	14,4	7,1	3,2	2,8	5,3	19,8	4,9	0,8
jan/07	74,9	41,7	14,4	7,5	3,1	2,9	5,2	19,6	4,8	0,8
fev/07	75,2	42,0	14,0	7,7	3,2	2,8	5,5	19,4	4,7	0,7
mar/07	75,0	41,8	14,0	7,5	3,3	2,8	5,6	19,5	4,7	0,8
abr/07	75,3	42,1	14,3	7,3	3,3	2,9	5,4	19,1	4,8	0,7
mai/07	75,3	42,2	14,0	7,4	3,2	3,0	5,5	19,4	4,6	0,7
jun/07	74,9	41,9	14,0	7,4	3,2	3,0	5,4	19,7	4,8	0,7
jul/07	75,2	42,3	13,8	7,3	3,4	3,0	5,4	19,4	4,7	0,7
ago/07	75,3	42,9	13,6	7,2	3,4	2,9	5,3	19,0	5,1	0,7
set/07	75,3	42,8	13,9	7,1	3,3	3,0	5,2	19,3	4,8	0,6
out/07	75,5	43,0	13,9	7,3	3,2	2,9	5,2	19,2	4,7	0,6
nov/07	75,3	43,4	13,7	7,2	3,1	2,9	5,0	19,3	4,8	0,6
dez/07	75,2	43,2	13,9	7,2	3,0	2,8	5,1	19,4	4,7	0,7
jan/08	75,4	43,8	13,5	7,3	3,0	3,0	5,0	19,3	4,6	0,7
fev/08	75,4	44,0	13,1	7,6	3,1	3,1	4,9	19,1	4,8	0,7
mar/08	75,5	43,9	13,3	7,7	3,0	3,0	4,8	19,2	4,6	0,7
abr/08	75,9	44,3	13,1	7,5	3,1	3,1	5,0	18,7	4,8	0,7
mai/08	76,0	44,2	13,2	7,5	3,1	3,1	5,1	18,7	4,6	0,7
jun/08	75,8	43,9	13,4	7,5	3,1	3,1	4,9	18,9	4,7	0,7
jul/08	76,1	43,8	13,8	7,4	3,1	3,1	4,9	18,5	4,7	0,7
ago/08	76,1	43,7	13,9	7,7	3,0	3,0	4,9	18,9	4,5	0,6
set/08	76,1	43,9	13,8	7,6	3,1	3,1	5,0	18,6	4,6	0,6
out/08	76,2	44,4	13,5	7,7	3,1	3,1	4,8	18,5	4,6	0,6
nov/08	76,1	44,4	13,4	7,7	2,9	2,9	4,8	18,8	4,6	0,6
dez/08	76,0	44,7	13,2	7,6	3,1	3,1	4,6	18,7	4,7	0,6
jan/09	76,1	44,9	12,8	7,9	2,9	2,9	4,7	18,6	4,7	0,7
fev/09	75,9	44,8	12,7	7,6	3,1	3,1	4,8	18,9	4,6	0,6
mar/09	75,9	44,5	12,5	7,9	3,1	3,1	4,8	18,8	4,6	0,7
abr/09	76,1	45,0	12,5	7,6	3,1	3,1	5,0	18,6	4,7	0,6
mai/09	76,3	44,9	12,6	7,5	3,4	3,4	4,9	18,5	4,6	0,6
jun/09	76,2	44,8	12,9	7,7	3,2	3,2	4,8	18,5	4,6	0,6
jul/09	76,3	45,1	12,6	7,5	3,2	3,2	4,9	18,7	4,4	0,6
ago/09	76,1	44,5	12,6	8,0	3,2	3,2	5,0	18,8	4,5	0,6
set/09	75,9	44,2	12,8	7,8	3,3	3,3	5,0	18,8	4,6	0,7
out/09	75,7	44,3	12,5	7,6	3,3	3,3	5,0	19,2	4,5	0,6
nov/09	75,8	44,5	12,8	7,5	3,3	3,3	4,8	19,1	4,5	0,6
dez/09	75,9	44,7	12,8	7,4	3,2	3,2	5,0	19,1	4,5	0,6
jan/10	76,1	45,5	12,3	7,4	3,1	3,1	5,0	18,9	4,3	0,6
fev/10	76,3	46,0	12,1	7,5	3,0	3,0	4,8	18,6	4,5	0,5
mar/10	76,3	46,0	12,2	7,3	3,2	2,9	4,7	18,6	4,5	0,6
abr/10	76,6	46,4	12,1	7,4	3,2	2,8	4,7	18,3	4,5	0,5
mai/10	76,5	46,3	12,2	7,3	3,4	2,8	4,6	18,4	4,5	0,5
jun/10	76,7	46,4	12,2	7,4	3,4	2,7	4,6	18,1	4,7	0,5
jul/10	76,6	46,3	12,3	7,6	3,2	2,7	4,5	18,4	4,5	0,5
ago/10	76,6	46,2	12,2	7,6	3,5	2,7	4,4	18,4	4,5	0,5
set/10	76,9	46,4	12,2	7,8	3,3	2,7	4,4	18,1	4,5	0,5
ou/10	76,7	46,3	12,0	7,9	3,4	2,6	4,6	18,3	4,5	0,5
nov/10	76,5	46,7	11,5	7,8	3,4	2,6	4,4	18,6	4,5	0,5

FONTE: IBGE, Diretoria de Pesquisas, Coordenação de Trabalho e Rendimento, Pesquisa Mensal de Emprego.

Rio de Janeiro, 17 de dezembro de 2010.