

# **Indicadores IBGE**

**Pesquisa Mensal de Emprego  
Agosto 2009**

Instituto Brasileiro de Geografia  
e Estatística - IBGE

---



Presidente da República

**Luiz Inácio Lula  
da Silva**

Ministro de Estado do  
Planejamento, Orçamento  
e Gestão

**Paulo Bernardo  
Silva**

**INSTITUTO  
BRASILEIRO DE  
GEOGRAFIA E  
ESTATÍSTICA -  
IBGE**

Presidente

**Eduardo Pereira  
Nunes**

Diretor Executivo

**Sérgio da Costa  
Côrtes**

**ÓRGÃOS  
ESPECÍFICOS  
SINGULARES**

Diretoria de Pesquisas

**Wasmália Socorro  
Barata Bivar**

Diretoria de Geociências

**Luiz Paulo Souto  
Fortes**

Diretoria de Informática

**Paulo César  
Moraes Simões**

Centro de Documentação  
e Disseminação de  
Informações

**David Wu Tai**

Escola Nacional de  
Ciências Estatísticas

**Sérgio da Costa  
Côrtes (interino)**

**UNIDADE  
RESPONSÁVEL**

Diretoria de Pesquisas

Coordenação de Trabalho  
e Rendimento

**Marcia Maria  
Melo Quintslr**

**EQUIPE TÉCNICA**

Gerência da Pesquisa Mensal  
de Emprego

**Cimar Azeredo  
Pereira**

Análise Econômica

**Cimar Azeredo**

**Pereira**

**Adriana Araújo**

**Beringuy**

Equipe de Análise

**Fabiane Cirino de**

**Oliveira Santos**

**Fernanda Siqueira**

**Malta**

**Francisco Santos**

**Marcus Vinícius**

**Moraes Fernandes**

**William Araújo**

**Kratochwill**

Equipe de Acompanhamento e  
Controle

**Angela Maria**

**Broqué Mello**

**Dayse dos Santos**

**Sampaio**

**Lucimar de Lyra**

**Gomes**

**Helena de Mello**

**Pereira**

Equipe de Controle de

Material de Campo

**Jair dos Santos Mello**

**Ely de Souza**

**Tarcisio Aguiar**

**Pereira**

Equipe de Analistas de

Sistemas

**Léa da Conceição dos**

**Santos**

**Matheus Boscardini**

**Neto**

**Patrícia Zamprogno**

**Tavares**

Equipe de Estagiários

**Bruno Fernandes dos**

**Santos**

**Juliana Fernandes da**

**Costa Macedo**

**Marcelo Cardozo**

**Franco**

**Tais de Castro Luiz**

**Indicadores IBGE**

Plano de divulgação:

Pesquisa mensal de  
emprego

Estatística da produção  
agrícola\*

Estatística da produção  
pecuária\*

Pesquisa industrial mensal:  
produção física Brasil

Pesquisa industrial mensal:  
produção física regional

Pesquisa industrial mensal:  
emprego e salário

Pesquisa mensal de  
comércio

Sistema nacional de índices de  
preços ao consumidor: IPCA-E

Sistema nacional de índices de  
preços ao consumidor: INPC -  
IPCA

Sistema nacional de  
pesquisa de custos e  
índices da construção civil

Contas nacionais

trimestrais: indicadores de  
volume

\* Continuação de:

Estatística da produção  
agropecuária, a partir de  
janeiro de 2006.

Iniciado em 1982, com a  
divulgação de indicadores  
sobre trabalho e  
rendimento, indústria e  
preços, o periódico  
**Indicadores IBGE**

incorporou no decorrer da  
década de 80 informações  
sobre agropecuária e  
produto interno bruto. A  
partir de 1991, foi  
subdividido em fascículos  
por assuntos específicos,  
que incluem tabelas de  
resultados, comentários e  
notas metodológicas. As  
informações apresentadas  
estão disponíveis em  
diferentes níveis  
geográficos: nacional,  
regional e metropolitano,  
variando por fascículo.

SUMÁRIO

ESTIMATIVAS PARA O MÊS DE AGOSTO DE 2009

.....3

# PESQUISA MENSAL DE EMPREGO

ESTIMATIVAS PARA O MÊS DE AGOSTO DE 2009

REGIÕES METROPOLITANAS DE:

RECIFE, SALVADOR, BELO HORIZONTE,  
RIO DE JANEIRO, SÃO PAULO e PORTO ALEGRE.

## I) INTRODUÇÃO

*Rendimento sobre a Taxa de desocupação se mantém estável pelo segundo mês consecutivo*

De acordo com os resultados da Pesquisa Mensal de Emprego do mês de agosto de 2009, foi estimado em 41 milhões, o número de pessoas em idade ativa (pessoas com 10 anos ou mais) no conjunto das seis regiões metropolitanas investigadas. Esta estimativa subiu 0,3% frente a julho e 1,6% na comparação com agosto de 2008.

A população economicamente ativa (compreendida pelas pessoas ocupadas e desocupadas), estimada em 23,3 milhões de pessoas, ficou estável em relação a julho e cresceu 1,4% na comparação anual.

A taxa de atividade (proporção de pessoas economicamente ativas em relação à população em idade ativa), estimada em agosto de 2009 em 56,8%, manteve-se estável em ambas as comparações, mensal e anual, para o conjunto das seis regiões pesquisadas.

No agregado das seis regiões metropolitanas, a população ocupada, estimada em 21,4 milhões de pessoas, não assinalou variação nas comparações mensal e anual.

A análise da ocupação nos diversos grupamentos mostrou que a Indústria extrativa, de transformação e distribuição de eletricidade, gás e água foi único grupamento, na comparação com julho último, com variação significativa (3,9%). Em relação a agosto do ano passado, ocorreu queda de 3,4% no grupamento da Indústria extrativa, de transformação e distribuição de eletricidade, gás e água, e elevação de 3,9% no grupamento da Educação, saúde, serviços sociais, administração pública, defesa e seguridade social.

Considerando o nível da ocupação (proporção de pessoas ocupadas em relação às pessoas em idade ativa), estimado em 52,2% para o agregado das seis regiões pesquisadas, os dados indicaram estabilidade nas comparações mensal e anual.

O número de trabalhadores com carteira de trabalho assinada no setor privado, estimado em 9,6 milhões no mês de agosto de 2009, não variou em relação a julho e na comparação com agosto de 2008, teve alta de 2,8%.

O contingente de desocupados, estimado em 1,9 milhão em agosto de 2009, mostrou-se estável na comparação com julho e na análise anual aumentou 7,8%.

A taxa de desocupação estimada em agosto de 2009 em 8,1%, quando comparada com julho (8,0%) não se alterou. No confronto com agosto de 2008 (7,6%) ficou maior 0,5 ponto percentual.

O rendimento médio real habitual dos trabalhadores, apurado em agosto de 2009 em R\$ 1.336,80, apresentou elevação de 0,9% na comparação mensal. E frente a agosto de 2008, o poder de compra do rendimento médio de trabalho dos ocupados teve alta de 2,2%.

**Rendimento por posição na ocupação na análise mensal:**

Foi verificado ganho:

- Empregados sem carteira de trabalho assinada no setor privado, 4,7%;
- Militares ou funcionários públicos estatutários, 0,8%.

Foi verificado declínio:

- Empregados com carteira de trabalho assinada no setor privado, 0,7%;

Foi verificada estabilidade:

- Trabalhadores por conta própria.

**Rendimento por posição na ocupação na análise anual:**

Foi verificado ganho:

- Empregados sem carteira de trabalho assinada no setor privado, 3,8%;
- Militares ou funcionários públicos estatutários, 5,3%; e
- Trabalhadores por conta própria, 1,1%.

Foi verificada estabilidade:

- Empregados com carteira de trabalho assinada no setor privado.

**Rendimento por grupamentos de atividade na análise mensal:**

Foi verificado ganho:

- Construção, 6,0%;
- Serviços prestados a empresas, aluguéis, atividades imobiliárias e intermediação financeira, 1,4%.
- Educação, saúde, serviços sociais, administração pública, defesa e seguridade social, 1,0%;

Foi verificado declínio:

- Indústria extrativa, de transformação e distribuição de eletricidade, gás e água, 1,0%;
- Serviços domésticos, 1,8%;

Foi verificada estabilidade:

- Comércio, reparação de veículos automotores e de objetos pessoais e domésticos e comércio a varejo de combustíveis; e
- Outros serviços.

### **Rendimento por grupamentos de atividade na análise anual:**

Foi verificado ganho:

- Indústria extrativa, de transformação e distribuição de eletricidade, gás e água, 2,4%;
- Construção, 13,5%;
- Comércio, reparação de veículos automotores e de objetos pessoais e domésticos e comércio a varejo de combustíveis, 2,6%;
- Educação, saúde, serviços sociais, administração pública, defesa e seguridade social, 6,8%; e
- Serviços domésticos, 2,8%.

Foi verificado declínio:

- Serviços prestados a empresas, aluguéis, atividades imobiliárias e intermediação financeira, 4,7%.

Foi verificada estabilidade:

- Outros serviços.

### **Massa de Rendimento na análise mensal:**

Foi verificado ganho:

- Real efetivo dos ocupados<sup>1</sup>, 1,3%;
- Real habitual dos ocupados, 1,7%;
- Real efetivo dos assalariados<sup>1</sup> (incluindo todos os empregados e trabalhadores domésticos), 0,4%.

### **Massa de Rendimento na análise anual:**

Foi verificado ganho:

- Real efetivo dos ocupados<sup>1</sup>, 2,4%;
- Real habitual dos ocupados, 3,0%; e
- Real efetivo dos assalariados<sup>1</sup> (incluindo todos os empregados e trabalhadores domésticos), 3,1%.

### **Rendimento domiciliar *per capita* na análise mensal:**

Foi verificado ganho:

- Real habitual dos ocupados, 1,4%;

### **Rendimento domiciliar *per capita* na análise anual:**

Foi verificado ganho:

- Real habitual dos ocupados, 2,3%.

---

<sup>1</sup> O rendimento efetivo é o rendimento do mês anterior ao que está sendo realizada a coleta.

O gráfico a seguir mostra a evolução da Taxa de desocupação de JULHO de 2008 a AGOSTO de 2009, no total das seis Regiões Metropolitanas abrangidas pela pesquisa.

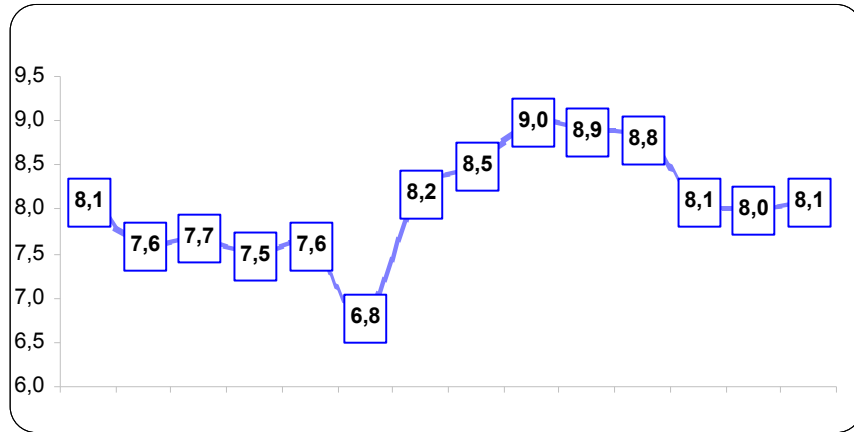

FONTE: IBGE, Diretoria de Pesquisas, Coordenação de Trabalho e Rendimento, Pesquisa Mensal de Emprego.

O gráfico a seguir mostra a evolução da Taxa de desocupação de MARÇO de 2002 a AGOSTO de 2009, no total das seis Regiões Metropolitanas abrangidas pela pesquisa.

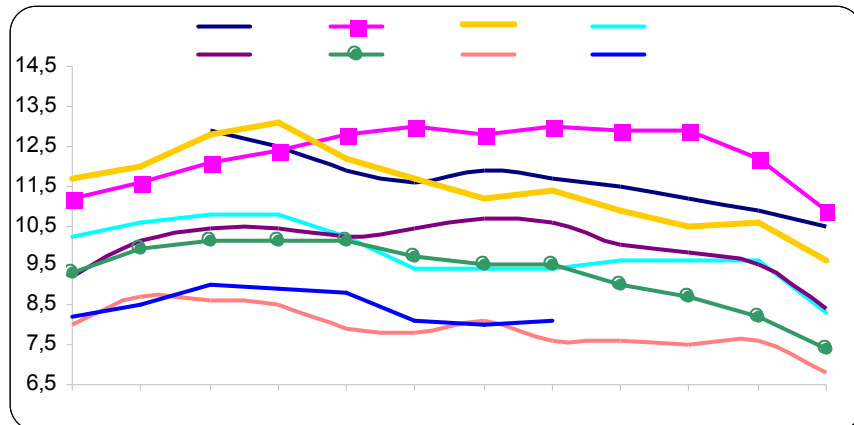

FONTE: IBGE, Diretoria de Pesquisas, Coordenação de Trabalho e Rendimento, Pesquisa Mensal de Emprego.

O gráfico a seguir mostra a evolução da Taxa de desocupação dos meses de JUNHO, JULHO e AGOSTO de 2002 a 2009, no total das seis Regiões Metropolitanas abrangidas pela pesquisa.

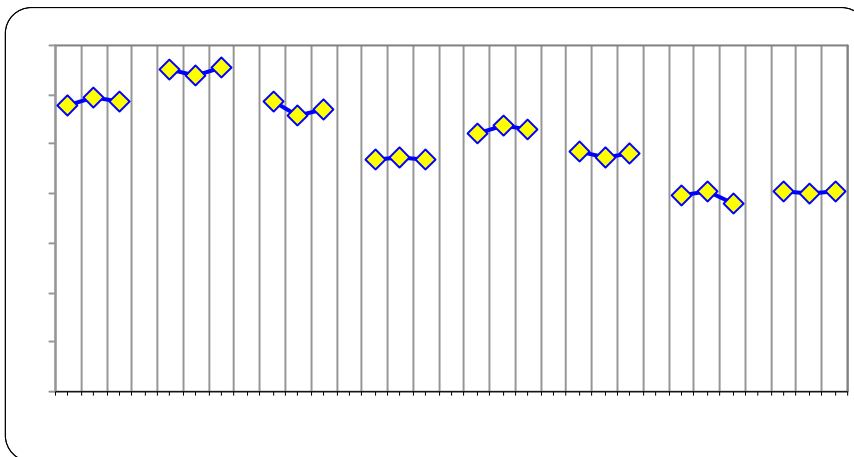

FONTE: IBGE, Diretoria de Pesquisas, Coordenação de Trabalho e Rendimento, Pesquisa Mensal de Emprego.



## II) PESSOAS EM IDADE ATIVA (PIA) (pessoas com 10 anos ou mais de idade)

Foi estimado, com base na **Pesquisa Mensal de Emprego** do mês de **agosto de 2009**, um contingente de aproximadamente **41,0 milhões** de pessoas em idade ativa no conjunto das seis regiões metropolitanas abrangidas pela pesquisa. Esta estimativa apresentou acréscimo em relação a **julho último (0,3%)**. Na comparação com **agosto de 2008** foi verificado aumento de **1,6%**, ou seja, um acréscimo de **635 mil pessoas** em idade ativa em um ano.

Na análise por sexo, constatou-se que as mulheres representavam, em **agosto de 2009**, a maioria da população em idade ativa (**53,7%**), enquanto os homens **46,3%**. A população em idade ativa estava distribuída, segundo a faixa etária, da seguinte forma: **9,2%** de 10 a 14 anos, **5,5%** de 15 a 17 anos, **13,2%** de 18 a 24 anos, **43,7%** de 25 a 49 anos e a população de 50 anos ou mais representava **28,4%**. O grupo de jovens de 16 a 24 anos representava, em **agosto de 2009**, **16,7%** da PIA.

### Indicadores de distribuição da População em idade ativa - PIA, por região metropolitana, segundo algumas características em agosto de 2009.

População em Idade Ativa (%)	Total das 6 áreas	Recife	Salvador	Belo Horizonte	Rio de Janeiro	São Paulo	Porto Alegre
<b>Sexo:</b>							
Masculino	46,3	44,9	45,6	46,5	46,1	46,6	46,8
Feminino	53,7	55,1	54,4	53,5	53,9	53,4	53,2
<b>Faixa Etária:</b>							
10 a 14 anos	9,2	9,3	9,3	9,5	9,0	9,1	9,6
15 a 17 anos	5,5	5,4	5,8	5,9	5,5	5,3	5,4
16 a 24 anos	16,7	17,7	18,7	18,2	14,6	17,2	16,2
18 a 24 anos	13,2	14,1	15,0	14,3	11,1	13,7	12,8
25 a 49 anos	43,7	44,1	46,4	44,4	41,9	44,1	43,8
50 anos ou mais	28,4	27,1	23,5	25,8	32,5	27,8	28,5
<b>Anos de Estudo:</b>							
Sem instrução e menos de 1 ano	3,6	5,2	4,8	3,4	3,3	3,5	2,7
1 a 3 anos	7,5	8,8	7,7	7,6	7,9	6,9	8,1
4 a 7 anos	27,3	28,6	25,5	30,0	26,4	26,5	31,0
8 a 10 anos	18,3	17,4	17,3	18,6	18,8	18,0	19,4
11 anos ou mais	43,2	39,6	44,7	40,2	43,6	45,0	38,7

FONTE: IBGE, Diretoria de Pesquisas, Coordenação de Trabalho e Rendimento, Pesquisa Mensal de Emprego.

## III) PESSOAS ECONOMICAMENTE ATIVAS (PEA) (pessoas ocupadas e pessoas desocupadas procurando por trabalho)

O contingente de pessoas na força de trabalho, estimado em **23,3 milhões** para o agregado das seis regiões metropolitanas, em **agosto de 2009**, não apresentou variação em comparação a **julho** e ficou maior na comparação **anual (1,4%)**.

Em nível regional, na comparação com **julho**, a força de trabalho não registrou alteração. Frente a **agosto de 2008**, foi verificada elevação na Região Metropolitana de Recife (**4,0%**), Salvador (**3,3%**) e São Paulo (**2,0%**).

Na análise por sexo, constatou-se que os homens continuavam a representar, em **agosto de 2009**, a maioria da população economicamente ativa (**53,7%**).

A população economicamente ativa, segundo a faixa etária, estava distribuída da seguinte forma: **1,9%**, de 10 a 17 anos; **16,3%**, de 18 a 24 anos; **61,7%**, de 25 a 49 anos e **20,0%**, de 50 anos ou mais. O grupo de jovens de 16 a 24 anos representava, em **agosto de 2009**, **17,8%** da PEA. Dentre os economicamente ativos, **46,4%** eram os principais responsáveis pela família.

### Indicadores de distribuição da População economicamente ativa - PEA, por região metropolitana, segundo algumas características em agosto de 2009.

População Economicamente Ativa (%)	Total das 6 áreas	Recife	Salvador	Belo Horizonte	Rio de Janeiro	São Paulo	Porto Alegre
<b>Sexo:</b>							
Masculino	53,7	55,6	52,2	53,1	54,9	53,3	53,8
Feminino	46,3	44,4	47,8	46,9	45,1	46,7	46,2
<b>Condição na família:</b>							
Principal responsável	46,4	44,4	44,9	43,7	50,3	45,2	48,8
Outros membros	53,6	55,6	55,1	56,3	49,7	54,8	51,2
<b>Faixa Etária:</b>							
10 a 14 anos	0,2	0,1	0,4	0,2	0,2	0,2	0,2
15 a 17 anos	1,7	0,9	1,7	2,2	1,0	2,2	1,8
18 a 24 anos	16,3	16,9	16,3	18,0	12,4	18,0	16,2
25 a 49 anos	61,7	64,8	64,0	61,4	62,4	60,3	62,9
50 anos ou mais	20,0	17,3	17,6	18,2	23,9	19,3	18,9
<b>Anos de Estudo:</b>							
Sem instrução e menos de 1 ano	1,7	2,1	2,6	1,5	1,6	1,7	1,2
1 a 3 anos	4,0	4,5	4,4	3,9	4,4	3,7	3,6
4 a 7 anos	18,5	20,4	18,1	21,9	18,2	16,9	21,8
8 a 10 anos	17,9	16,7	16,8	18,9	17,9	17,6	20,1
11 anos ou mais	57,8	55,8	58,0	53,6	57,9	60,0	53,2

FONTE: IBGE, Diretoria de Pesquisas, Coordenação de Trabalho e Rendimento, Pesquisa Mensal de Emprego.

O gráfico a seguir mostra a evolução, de JULHO de 2008 a AGOSTO de 2009, da População economicamente ativa, para o total das seis Regiões Metropolitanas abrangidas pela pesquisa.

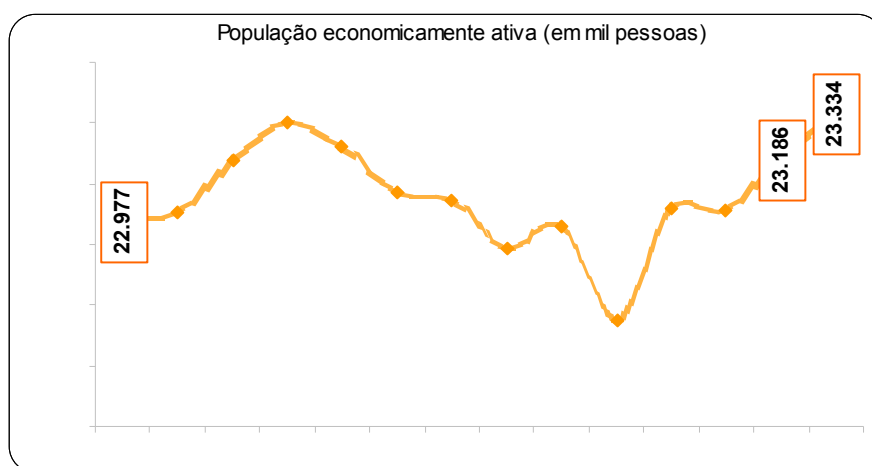

FONTE: IBGE, Diretoria de Pesquisas, Coordenação de Trabalho e Rendimento, Pesquisa Mensal de Emprego.

A taxa de atividade (*proporção de pessoas economicamente ativas em relação ao número de pessoas de 10 anos ou mais de idade*), estimada em **agosto de 2009** em **56,8%** para o total das

seis regiões, apresentou-se estável em ambos os períodos em análise. Regionalmente, o comportamento também foi de estabilidade nas comparações mensal e anual.

O gráfico a seguir mostra a evolução, de JULHO de 2008 a AGOSTO de 2009, da Taxa de atividade, para o total das seis Regiões Metropolitanas abrangidas pela pesquisa.

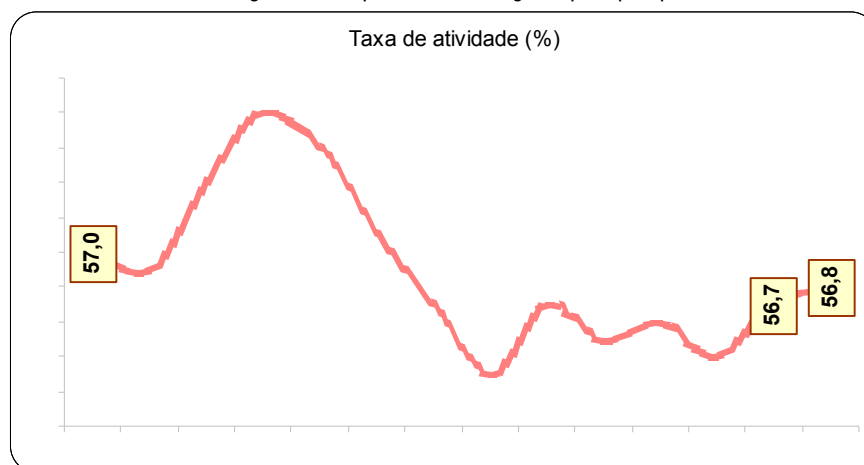

FONTE: IBGE, Diretoria de Pesquisas, Coordenação de Trabalho e Rendimento, Pesquisa Mensal de Emprego.

#### IV) PESSOAS OCUPADAS (PO)

O contingente de ocupados, estimado em **21,4 milhões** em **agosto de 2009** no agregado das seis Regiões Metropolitanas, não apresentou variação em comparação com o mês de **julho** e em relação a **agosto de 2008**.

Regionalmente, o comportamento foi de alta na Região Metropolitana do Rio de Janeiro (**1,4%**) na **comparação mensal**. Em relação a **agosto de 2008** ocorreu acréscimo nesta estimativa na Região Metropolitana de Salvador (**3,6%**).

Considerando o nível da ocupação<sup>2</sup> (**52,2%**), no total das seis regiões, os dados indicaram **estabilidade** em ambos os períodos de comparação. Regionalmente, este indicador apresentou queda (**0,6 ponto percentual**) na Região Metropolitana de Belo Horizonte em relação a **julho último**. Na comparação com **agosto de 2008**, também houve queda neste indicador na Região Metropolitana de Belo Horizonte (**1,2 ponto percentual**).

<sup>2</sup> Proporção de pessoas ocupadas em relação à população em idade ativa.

O gráfico a seguir mostra a evolução, de JULHO de 2008 a AGOSTO de 2009, do Nível da ocupação, para o total das seis regiões metropolitanas abrangidas pela pesquisa.

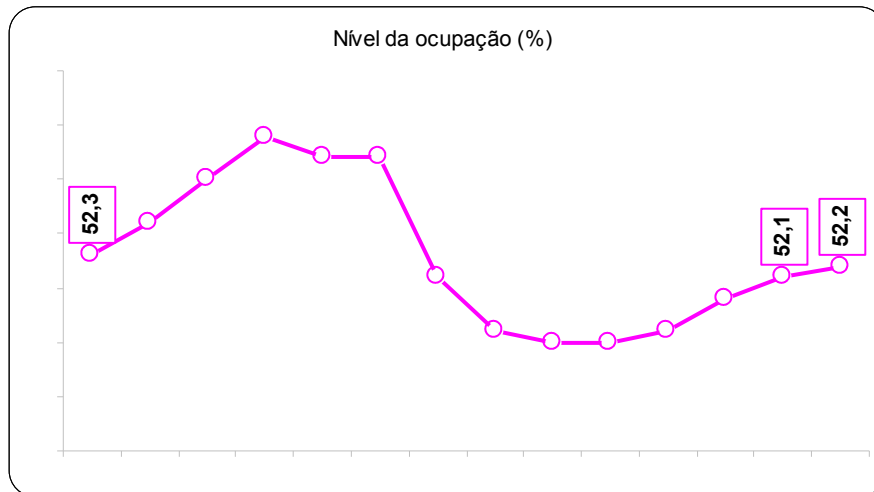

FONTE: IBGE, Diretoria de Pesquisas, Coordenação de Trabalho e Rendimento, Pesquisa Mensal de Emprego.

## Evolução do nível da ocupação, por região metropolitana, desde março de 2002.

Continua na página seguinte)

Nível da ocupação							
Mês/Ano	TOTAL	Recife	Salvador	Belo Horizonte	Rio de Janeiro	São Paulo	Porto Alegre
mar/02	47,9	43,1	45,6	47,0	48,0	49,2	48,6
abr/02	48,0	42,6	46,4	47,1	48,6	49,0	49,5
mai/02	48,2	42,3	46,4	47,3	48,8	49,1	50,0
jun/02	48,4	41,6	46,4	48,1	48,8	49,3	50,9
jul/02	48,6	41,9	46,9	49,0	48,8	49,3	51,7
ago/02	<b>49,2</b>	<b>41,5</b>	<b>48,5</b>	<b>49,4</b>	<b>49,7</b>	<b>49,9</b>	<b>52,2</b>
set/02	49,4	42,7	49,1	50,0	49,1	50,4	51,6
out/02	49,7	42,7	49,2	50,8	49,4	50,4	52,7
nov/02	50,0	42,9	49,0	50,5	49,6	51,0	53,0
dez/02	49,5	43,1	49,1	49,5	48,7	50,8	52,0
jan/03	49,9	44,5	48,4	49,7	49,8	50,9	51,3
fev/03	49,7	44,9	48,0	49,3	49,2	51,0	51,2
mar/03	49,7	44,3	47,5	49,2	49,5	51,1	51,1
abr/03	49,7	43,7	48,1	50,4	49,4	50,7	51,3
mai/03	49,7	43,8	47,8	50,3	49,8	50,7	51,3
jun/03	49,9	43,4	47,5	50,1	50,0	51,1	51,3
jul/03	49,7	44,0	47,3	49,2	49,8	51,1	50,6
ago/03	<b>50,0</b>	<b>44,6</b>	<b>47,9</b>	<b>50,3</b>	<b>50,1</b>	<b>51,1</b>	<b>51,4</b>
set/03	50,6	44,7	47,7	51,2	49,9	52,4	51,4
out/03	50,2	44,1	47,9	50,7	49,9	51,7	51,5
nov/03	50,8	44,0	48,8	51,3	50,1	52,4	52,2
dez/03	50,6	44,6	49,0	50,9	49,1	52,7	52,0
jan/04	49,6	43,1	48,0	49,5	48,6	51,5	51,2
fev/04	49,6	43,0	47,6	50,0	49,5	51,2	50,1
mar/04	49,8	43,2	47,1	50,3	49,9	51,3	50,5
abr/04	50,0	43,8	46,9	50,8	50,0	51,4	50,9
mai/04	50,3	43,5	47,5	50,7	49,9	52,2	51,1
jun/04	50,4	43,0	47,6	51,2	50,1	52,1	51,3
jul/04	50,8	43,2	48,0	51,5	50,5	52,6	51,2
ago/04	<b>51,0</b>	<b>43,0</b>	<b>49,1</b>	<b>52,3</b>	<b>50,9</b>	<b>52,6</b>	<b>51,1</b>
set/04	51,4	44,0	49,9	52,3	51,2	53,0	51,9
out/04	51,4	44,2	50,3	52,0	50,3	53,3	52,4
nov/04	51,4	43,8	50,2	52,0	50,0	53,6	52,1
dez/04	51,3	44,1	49,8	51,4	49,8	53,5	52,8
jan/05	50,4	43,0	49,4	49,9	49,7	52,4	51,5
fev/05	50,3	42,2	48,8	49,9	49,8	52,4	50,9
mar/05	50,6	42,6	48,7	50,1	49,7	53,2	50,7
abr/05	50,5	42,5	48,2	50,6	49,2	53,0	51,4
mai/05	51,2	43,4	49,0	52,1	49,5	53,6	52,7
jun/05	51,1	43,5	49,2	52,1	49,8	53,3	52,5
jul/05	51,0	43,1	49,5	51,3	49,5	53,4	52,4
ago/05	<b>51,2</b>	<b>43,1</b>	<b>50,0</b>	<b>51,3</b>	<b>49,8</b>	<b>53,5</b>	<b>52,5</b>
set/05	51,5	43,2	50,2	52,5	50,4	53,5	52,4
out/05	51,4	43,8	49,9	52,2	49,9	53,5	52,6
nov/05	51,3	43,2	49,9	52,3	50,2	53,3	53,1
dez/05	51,5	43,4	50,0	52,6	50,2	53,4	53,0
jan/06	50,8	42,6	49,9	51,4	49,9	52,8	51,7
fev/06	50,6	42,4	49,7	51,2	49,7	52,7	51,2
mar/06	50,6	42,2	49,4	51,7	49,5	52,6	51,8
abr/06	50,4	43,2	48,4	51,7	49,3	52,3	51,3
mai/06	50,5	43,7	48,5	53,2	49,1	52,1	52,0
jun/06	50,9	43,8	49,2	53,6	49,1	52,6	52,7
jul/06	51,1	43,5	49,3	53,8	49,7	52,8	52,0
ago/06	<b>51,5</b>	<b>43,1</b>	<b>49,7</b>	<b>54,4</b>	<b>50,4</b>	<b>53,1</b>	<b>52,7</b>
set/06	52,0	45,1	49,9	54,8	50,8	53,7	52,9
out/06	51,8	44,9	49,9	54,3	50,6	53,6	52,1
nov/06	51,9	45,6	51,1	54,1	50,0	53,8	52,2
dez/06	51,8	45,0	51,5	54,1	50,2	53,7	51,9

continuação da página anterior)

Nível da ocupação							
Mês/Ano	TOTAL	Recife	Salvador	Belo Horizonte	Rio de Janeiro	São Paulo	Porto Alegre
jan/07	51,2	43,9	51,2	53,1	49,9	53,0	50,6
fev/07	50,8	43,1	50,7	52,9	49,5	52,7	50,6
mar/07	51,1	42,9	50,6	53,4	49,6	53,0	51,6
abr/07	50,8	42,7	50,1	53,8	48,8	52,8	52,2
mai/07	50,8	42,8	50,8	53,4	48,9	52,6	52,0
jun/07	51,3	42,7	50,8	53,8	49,1	53,6	52,3
jul/07	51,4	43,2	50,9	54,8	49,4	53,3	52,3
ago/07	<b>51,9</b>	<b>43,1</b>	<b>51,0</b>	<b>55,0</b>	<b>50,0</b>	<b>54,0</b>	<b>52,8</b>
set/07	52,3	43,1	50,9	55,0	50,6	54,5	53,2
out/07	52,4	43,0	50,4	54,9	50,7	54,8	53,2
nov/07	52,6	43,4	51,5	55,6	50,3	54,9	54,0
dez/07	52,3	43,5	51,4	55,4	49,9	54,7	53,6
jan/08	51,9	43,1	51,0	54,4	49,8	54,1	53,4
fev/08	51,6	42,0	50,4	54,5	49,6	53,8	53,1
mar/08	51,8	42,2	49,7	54,3	50,1	54,2	53,2
abr/08	52,0	41,7	50,2	55,4	50,1	54,3	53,3
mai/08	52,1	41,2	49,8	54,7	50,0	54,9	54,4
jun/08	52,5	42,6	49,7	55,0	50,2	55,6	54,0
jul/08	52,3	43,3	49,5	55,3	50,0	54,9	54,2
ago/08	<b>52,6</b>	<b>42,9</b>	<b>50,1</b>	<b>55,9</b>	<b>50,3</b>	<b>55,2</b>	<b>54,2</b>
set/08	53,0	43,9	50,5	55,8	50,7	55,7	54,4
out/08	53,4	43,7	50,6	56,3	51,1	56,4	54,5
nov/08	53,2	43,0	50,7	56,3	50,8	56,0	55,0
dez/08	53,2	45,1	50,7	55,4	50,9	55,7	55,0
jan/09	52,1	43,8	50,4	54,1	50,2	54,4	53,3
fev/09	51,6	42,9	49,9	53,6	49,7	54,1	51,8
mar/09	51,5	42,9	50,1	53,9	49,4	54,0	52,4
abr/09	51,5	42,0	49,4	53,9	49,4	54,2	52,4
mai/09	51,6	42,9	49,3	54,4	49,5	54,2	52,1
jun/09	51,9	42,8	49,3	54,7	50,1	54,4	52,4
jul/09	52,1	42,9	49,5	55,3	49,9	54,9	52,6
ago/09	<b>52,2</b>	<b>42,6</b>	<b>50,0</b>	<b>54,7</b>	<b>50,3</b>	<b>54,9</b>	<b>53,4</b>

FONTE: IBGE, Diretoria de Pesquisas, Coordenação de Trabalho e Rendimento, Pesquisa Mensal de Emprego.

A pesquisa mostrou que os homens representavam, em **agosto de 2009, 54,6%** da população ocupada, enquanto as mulheres, **45,4%**. A população de **25 a 49 anos** representava **62,7%** do total de ocupados. A pesquisa revelou também que o percentual de pessoas ocupadas com **11 anos ou mais de estudo** era de **58,0%**.

O tamanho do empreendimento foi outra característica observada pela pesquisa, que estimou em **59,4%** a proporção de pessoas trabalhando em empreendimentos com **11 ou mais pessoas**. Nos empreendimentos com **6 a 10 pessoas ocupadas**, essa proporção era de **5,6%**, enquanto para aqueles empreendimentos com no **máximo cinco pessoas ocupadas**, a proporção era de **35,0%**.

Segundo a Pesquisa Mensal de Emprego, **51,2%** da população ocupada cumpria, em **agosto de 2009**, uma jornada de trabalho de **40 a 44 horas semanais** e cerca de **30,6%** acima de **45 horas semanais**. Em média, segundo os resultados da pesquisa, **67,7%** dos trabalhadores nas seis regiões pesquisadas tinham aquele trabalho há pelo menos **2 anos**; **11,9%** há entre **1 ano a menos de 2 anos**; **18,5%** há entre **um mês e um ano** e apenas **1,9%** estavam naquele trabalho há **menos de 1 mês**.

**Indicadores de distribuição da População ocupada - PO, por região metropolitana, segundo algumas características em agosto de 2009.**

População Ocupada (%)	Total das 6 áreas	Recife	Salvador	Belo Horizonte	Rio de Janeiro	São Paulo	Porto Alegre
<b>Sexo:</b>							
Masculino	54,6	56,6	53,6	54,1	55,8	54,1	54,2
Feminino	45,4	43,4	46,4	45,9	44,2	45,9	45,8
<b>Faixa Etária:</b>							
10 a 14 anos	0,2	0,1	0,4	0,2	0,2	0,2	0,2
15 a 17 anos	1,3	0,7	1,2	1,8	0,8	1,6	1,5
18 a 24 anos	14,7	14,2	13,7	16,5	11,3	16,3	15,1
25 a 49 anos	62,7	66,2	65,7	62,3	62,9	61,5	63,6
50 anos ou mais	21,1	18,8	19,1	19,3	24,7	20,5	19,6
<b>Anos de Estudo:</b>							
Sem instrução e menos de 1 ano	1,8	2,2	2,7	1,6	1,6	1,8	1,2
1 a 3 anos	4,1	4,8	4,6	4,0	4,4	3,8	3,7
4 a 7 anos	18,7	20,6	18,3	22,4	18,2	17,2	21,8
8 a 10 anos	17,3	16,4	16,3	18,1	17,8	16,7	19,7
11 anos ou mais	58,0	55,6	57,9	53,6	57,9	60,5	53,5
<b>Tamanho do Empreendimento:</b>							
1 a 5 pessoas	35,0	41,0	41,1	34,1	40,0	31,0	34,1
6 a 10 pessoas	5,6	5,8	5,6	6,7	4,8	5,4	7,0
11 ou mais pessoas	59,4	53,2	53,3	59,2	55,2	63,6	58,9
<b>Tempo de Permanência no Trabalho:</b>							
Até 30 dias	1,9	2,3	3,0	2,9	0,7	2,2	1,7
31 dias a menos de 1 ano	18,5	18,4	20,4	22,8	15,1	18,7	19,8
1 ano a menos de 2 anos	11,9	10,6	9,9	11,3	11,4	12,9	12,0
2 anos ou mais	67,7	68,7	66,7	63,1	72,9	66,2	66,4
<b>Horas Habitualmente Trabalhadas por Semana:</b>							
Até 39 horas	18,2	20,2	25,5	20,6	17,9	16,3	17,4
40 a 44 horas	51,2	48,9	48,1	55,5	47,5	51,2	60,6
45 horas e mais	30,6	31,0	26,4	23,9	34,6	32,4	22,0

FONTE: IBGE, Diretoria de Pesquisas, Coordenação de Trabalho e Rendimento, Pesquisa Mensal de Emprego.

O gráfico a seguir mostra a evolução, de JULHO de 2008 a AGOSTO de 2009 da População ocupada para o total das Seis Regiões Metropolitanas abrangidas pela pesquisa

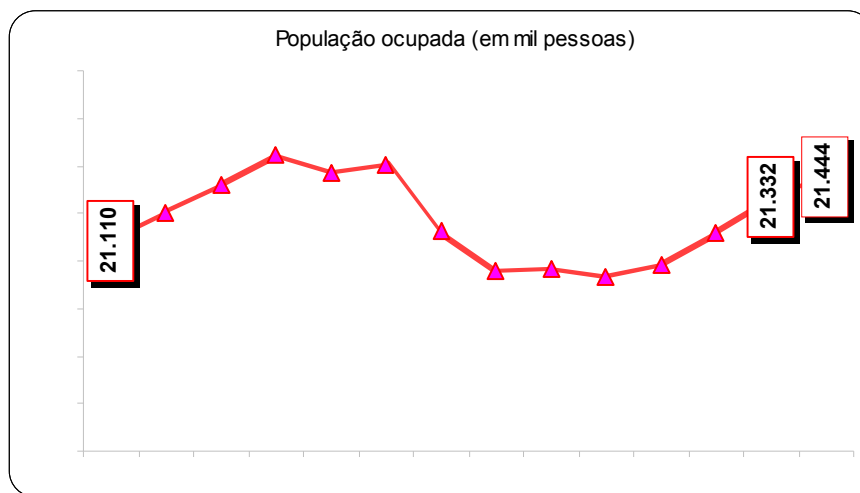

FONTE: IBGE, Diretoria de Pesquisas, Coordenação de Trabalho e Rendimento, Pesquisa Mensal de Emprego.

**Análise dos resultados com relação aos principais grupamentos de atividade.**

- **Indústria extrativa, de transformação e distribuição de eletricidade, gás e água, 16,8% da população ocupada.** O contingente de ocupados deste grupamento de atividade apresentou alta de **3,9%** na comparação com **julho**. No confronto com **agosto do ano passado** registrou declínio de **3,4%**.

*No enfoque regional, houve movimentação de alta nesse contingente de trabalhadores na **comparação mensal**, apenas na Região Metropolitana de São Paulo (5,8%). No confronto com **agosto de 2008**, o quadro foi de queda em Belo Horizonte (6,6%).*

- **Construção, 7,3% da população ocupada.** No total das seis regiões, o contingente de ocupados deste grupamento apresentou **estabilidade** em ambos os períodos de comparação.

*No âmbito regional, foi registrada variação negativa em relação a **julho último** na Região Metropolitana do Rio de Janeiro (8,1%). No confronto com **agosto de 2008**, o quadro foi de estabilidade.*

- **Comércio, reparação de veículos automotores e de objetos pessoais e domésticos e comércio a varejo de combustíveis, 18,8% da população ocupada.** No Total das seis regiões este contingente apresentou **estabilidade** em ambas as comparações.

*No âmbito regional, foi registrado declínio de **4,9%** em relação a **julho anterior**, na Região Metropolitana de São Paulo e acréscimo de **6,4%** em Porto Alegre. No confronto com **agosto de 2008**, o quadro foi de estabilidade.*

- **Serviços prestados a empresas, alugueis, atividades imobiliárias e intermediação financeira, 15,6% da população ocupada.** O contingente de ocupados deste grupamento, para o total das seis regiões, não variou em ambos os períodos analisados.

*No enfoque regional, não foi observada movimentação neste contingente de trabalhadores, na **comparação mensal**. No confronto com **agosto de 2008**, houve acréscimo na Região Metropolitana de Salvador **13,1%**.*

- **Educação, saúde, serviços sociais, administração pública, defesa e seguridade social, 16,4% da população ocupada.** No total das seis regiões, não houve alteração neste contingente na comparação mensal. No confronto com **agosto do ano passado** registrou acréscimo de **3,9%**.



*No enfoque regional, não foi observada movimentação neste contingente de trabalhadores em ambos os períodos analisados.*

- ***Serviços domésticos, 7,8% da população ocupada.*** O contingente de ocupados deste grupamento de atividade, no total das seis regiões, mostrou **estabilidade** em **ambos os períodos** analisados.

*No enfoque regional, não houve movimentação neste contingente de trabalhadores tanto na comparação mensal quanto na anual.*

- ***Outros serviços, (alojamento e alimentação, transporte, armazenagem e comunicações, limpeza urbana, atividades associativas, recreativas, culturais e desportivas, serviços pessoais), 16,7% da população ocupada.*** O contingente de ocupados deste grupamento apresentou **estabilidade** tanto na **comparação mensal** quanto na **anual**.

*No enfoque regional, não houve movimentação nesse contingente de trabalhadores em ambos os períodos de comparação.*

**Indicadores de distribuição da população ocupada, por região metropolitana, segundo os grupamentos de atividade, para os meses de agosto no período 2003 a 2009.**

Distribuição da população ocupada por grupamentos de atividade (%)								
Grupamentos de atividade	Mês/ano	Total das 6 áreas	Recife	Salvador	Belo Horizonte	Rio de Janeiro	São Paulo	Porto Alegre
<b>Indústria extrativa, de transformação e distribuição de eletricidade, gás e água</b>	ago/03	17,7	11,7	10,7	17,5	13,0	21,6	23,6
	ago/04	17,8	12,2	11,0	18,1	12,2	22,3	23,3
	ago/05	17,8	12,3	10,2	17,5	12,1	22,3	22,8
	ago/06	17,3	11,9	11,0	18,2	12,2	21,1	21,3
	ago/07	17,0	11,1	10,8	17,7	12,6	20,3	22,6
	ago/08	17,6	10,8	11,1	17,8	12,5	21,6	21,8
	ago/09	16,8	10,1	9,9	16,6	11,9	21,1	20,8
<b>Construção</b>	ago/03	7,5	6,4	8,9	8,4	7,9	7,2	6,7
	ago/04	7,1	5,8	8,0	8,1	7,5	6,8	6,7
	ago/05	7,0	6,4	8,6	8,2	7,3	6,5	6,5
	ago/06	7,0	5,6	8,2	8,7	7,4	6,4	7,1
	ago/07	7,2	5,6	8,3	8,7	6,8	7,1	6,6
	ago/08	7,3	6,1	9,0	8,6	7,3	6,9	6,4
	ago/09	7,3	6,6	8,9	9,1	7,0	6,9	6,9
<b>Comércio, reparação de veículos automotores e de objetos pessoais e domésticos e comércio a varejo de combustíveis</b>	ago/03	19,9	25,4	20,3	18,1	18,7	20,0	20,1
	ago/04	19,6	26,0	20,8	18,7	18,5	19,4	19,3
	ago/05	19,4	24,6	22,0	19,4	18,6	18,4	20,1
	ago/06	19,6	26,1	20,2	17,6	19,2	19,1	20,4
	ago/07	19,3	24,5	22,1	18,4	18,4	18,8	19,3
	ago/08	18,6	25,5	20,0	17,8	17,6	17,6	21,1
	ago/09	18,8	24,6	19,6	18,2	18,2	17,9	20,6
<b>Serviços prestados a empresa, aluguéis, atividades imobiliárias e intermediação financeira</b>	ago/03	13,7	11,5	12,8	11,9	14,9	14,2	11,7
	ago/04	13,7	10,9	13,1	11,9	14,6	14,5	11,6
	ago/05	14,3	11,6	12,7	12,6	15,2	15,3	11,9
	ago/06	14,1	11,8	13,9	12,6	15,3	14,5	12,8
	ago/07	15,3	14,1	13,8	13,4	16,3	16,2	12,8
	ago/08	15,3	13,2	14,2	13,5	16,0	16,3	13,2
	ago/09	15,6	14,3	15,5	13,9	15,9	16,5	13,3
<b>Educação, saúde, serviços sociais, administração pública, defesa e seguridade social</b>	ago/03	15,8	18,4	18,5	16,0	17,9	13,2	16,7
	ago/04	16,0	19,8	17,8	15,8	18,5	13,5	16,3
	ago/05	15,7	19,7	18,5	15,3	18,5	12,9	16,5
	ago/06	15,8	19,6	18,7	16,1	18,0	13,2	16,3
	ago/07	15,7	18,5	17,3	16,6	18,4	13,2	16,2
	ago/08	15,9	19,6	18,4	16,3	18,7	13,3	16,2
	ago/09	16,4	19,0	19,2	17,1	19,0	13,9	16,5
<b>Serviços domésticos</b>	ago/03	7,6	7,9	9,6	10,4	7,5	6,8	6,5
	ago/04	7,9	7,3	9,5	9,6	8,0	7,3	7,5
	ago/05	8,3	7,4	9,8	9,9	8,5	7,9	7,1
	ago/06	8,4	7,9	9,7	9,2	8,7	8,1	7,5
	ago/07	8,2	8,9	9,6	8,9	8,4	7,9	6,8
	ago/08	7,8	8,1	9,4	8,2	8,5	7,2	6,1
	ago/09	7,8	8,5	9,0	8,1	8,6	7,2	6,7
<b>Outros serviços (alojamento, transporte, limpeza urbana e serviços pessoais)</b>	ago/03	17,1	17,4	17,8	16,8	19,5	16,2	14,0
	ago/04	17,1	16,5	19,0	17,0	19,9	15,8	14,4
	ago/05	16,9	16,7	17,5	16,2	19,2	16,2	14,0
	ago/06	17,1	16,4	17,7	16,8	18,8	16,9	14,0
	ago/07	16,6	16,3	17,4	15,6	18,7	16,0	15,0
	ago/08	17,0	15,8	17,2	17,2	18,9	16,5	14,4
ago/09	16,7	16,3	17,3	16,3	18,9	16,0	14,5	

FONTE: IBGE, Diretoria de Pesquisas, Coordenação de Trabalho e Rendimento, Pesquisa Mensal de Emprego.

**Análise da forma de inserção do trabalhador no mercado de trabalho.**

- **Empregados COM carteira de trabalho assinada no setor privado (exclusive trabalhadores domésticos, militares, funcionários públicos estatutários e outros)**, 44,5% da população ocupada. O contingente de trabalhadores nesta forma de inserção no mercado de trabalho não apresentou alteração na **comparação mensal** e em relação a **agosto de 2008** apresentou alta de **2,8%**.

*Na análise regional, com vistas à comparação mensal, o quadro foi de estabilidade em todas as regiões. Em relação a agosto de 2008, ocorreu elevação de 7,7% em Salvador.*

- **Empregados SEM carteira de trabalho assinada no setor privado (exclusive trabalhadores domésticos, militares, funcionários públicos estatutários e outros)**, 12,6% da população ocupada. O contingente de trabalhadores nesta forma de inserção apresentou estabilidade na **comparação mensal** e declínio de **8,6%** na anual.

*No contorno regional, o quadro foi de estabilidade em todas as regiões na comparação com o mês de julho. Em relação a agosto do ano passado, ocorreram quedas em Belo Horizonte (10,7%), Rio de Janeiro (10,0%) e Porto Alegre (20,8%).*

- **Militares ou funcionários públicos estatutários, 8,0% da população ocupada.** Esse contingente de trabalhadores apresentou elevação de **6,7%** no total das seis Regiões Metropolitanas, em relação ao **mês anterior** e estabilidade frente a **agosto de 2008**.

*No contorno regional, o quadro foi de alta nas Regiões Metropolitanas do Rio de Janeiro (8,2%) e São Paulo (12,1%), na comparação com o mês de julho. Em relação a agosto do ano passado, ocorreu elevação em Salvador (16,5%).*

- **Trabalhadores por conta própria, 18,8% da população ocupada.** Em **ambos os períodos** de comparação, no total das seis Regiões Metropolitanas, esse contingente de trabalhadores apresentou-se estável.

*Na esfera regional, houve alta nesta estimativa na comparação mensal apenas na Região Metropolitana de Porto Alegre (6,4%). Em relação a agosto do ano passado, ocorreu estabilidade em todas as regiões.*

**Indicadores de distribuição da população ocupada, por região metropolitana, segundo a posição na ocupação, para os meses de agosto, no período 2003 a 2009.**

Distribuição da população ocupada por posição na ocupação (%)								
Posição na ocupação	Mês/ano	Total 6 áreas	Recife	Salvador	Belo Horizonte	Rio de Janeiro	São Paulo	Porto Alegre
Empregados com carteira de trabalho assinada no setor privado	ago/03	39,5	30,7	36,7	39,5	37,0	42,3	42,1
	ago/04	38,6	31,4	34,2	39,7	36,0	41,1	42,3
	ago/05	40,0	32,8	33,5	40,6	35,8	43,6	44,8
	ago/06	41,2	33,3	36,1	40,4	38,2	44,8	43,7
	ago/07	42,8	36,8	37,0	42,8	40,1	45,9	45,3
	ago/08	43,7	38,2	37,4	44,3	39,8	47,2	46,2
	ago/09	44,5	39,5	38,9	45,8	40,4	47,8	47,3
Empregados sem carteira de trabalho assinada no setor privado	ago/03	15,8	16,7	13,4	13,5	14,1	18,2	13,0
	ago/04	15,9	16,1	12,5	14,5	14,3	18,2	14,0
	ago/05	15,5	15,5	14,5	12,5	14,1	17,8	13,0
	ago/06	14,9	15,3	14,6	13,6	13,3	16,7	12,3
	ago/07	13,6	14,0	13,6	12,5	11,7	15,0	12,9
	ago/08	13,9	12,6	14,5	12,7	11,8	15,5	13,5
	ago/09	12,6	11,1	13,1	11,3	10,5	14,6	10,7
Militares e Funcionários Públicos	ago/03	7,3	7,6	7,3	8,0	9,8	5,3	7,9
	ago/04	7,5	9,2	7,7	7,3	10,0	5,6	7,7
	ago/05	7,2	9,5	8,3	7,4	9,3	5,4	7,1
	ago/06	7,3	10,6	8,0	7,5	8,5	6,0	7,5
	ago/07	7,2	10,0	7,0	7,7	9,2	5,5	7,0
	ago/08	7,7	11,0	7,5	8,6	9,5	6,0	7,1
	ago/09	8,0	11,4	8,5	8,9	10,1	6,0	7,5
Trabalhadores por conta própria	ago/03	20,2	25,0	22,2	19,3	22,8	17,8	19,8
	ago/04	20,3	23,3	25,0	18,2	23,2	18,3	17,8
	ago/05	19,4	23,2	23,4	19,3	23,0	16,4	17,8
	ago/06	18,9	20,9	21,6	18,3	22,9	15,8	18,8
	ago/07	19,0	20,7	22,5	17,8	22,2	16,9	17,3
	ago/08	18,9	22,6	21,1	17,1	22,4	16,8	16,8
	ago/09	18,8	23,1	21,4	16,6	22,4	16,5	17,5
Empregadores	ago/03	5,4	4,9	4,7	5,4	5,5	5,6	5,2
	ago/04	5,3	4,9	4,7	4,9	5,0	5,7	5,7
	ago/05	5,1	4,4	4,8	5,1	4,9	5,4	5,3
	ago/06	4,9	5,1	4,4	5,4	4,8	5,0	4,8
	ago/07	5,1	4,4	4,2	5,5	4,9	5,3	5,4
	ago/08	4,5	3,1	4,0	5,2	4,3	4,5	5,2
	ago/09	4,5	3,2	3,6	5,1	4,2	4,7	5,1

FONTE: IBGE, Diretoria de Pesquisas, Coordenação de Trabalho e Rendimento, Pesquisa Mensal de Emprego.

## V) PESSOAS DESOCUPADAS (PD)

*(Foram classificadas como desocupadas as pessoas que não estavam trabalhando, estavam disponíveis para trabalhar na semana de referência e tomaram alguma providência efetiva para conseguir trabalho nos trinta dias anteriores à semana em que responderam à pesquisa).*

A Pesquisa Mensal de Emprego assinalou, na comparação com **julho de 2009**, **estabilidade** no contingente de desocupados no total das seis regiões pesquisadas. Na comparação com **agosto do ano passado**, o quadro foi de elevação (**7,8%**).

No âmbito regional, foram observadas variações nesta estimativa em relação ao mês anterior em duas Regiões Metropolitanas: Belo Horizonte, alta de **24,4%** e Rio de Janeiro, queda de **9,9%**. Na comparação com **agosto de 2008**, foram observadas variações positivas em Recife (**37,4%**), Belo Horizonte (**25,8%**) e São Paulo (**14,9%**) e queda no Rio de Janeiro (**18,6%**).

## Alguns destaques acerca do perfil dos desocupados em agosto 2009.

Destaca-se que entre os desocupados, segundo os conceitos da pesquisa, de acordo com o sexo, **56,4%** eram mulheres. Temos, ainda, que em relação à faixa etária: **6,9%** tinham até 17 anos, **35,2%** tinham de 18 a 24 anos, **50,5%** de 25 a 49 anos e **7,4%**, 50 anos ou mais.

Dentre os desocupados, **16,6%** estavam em busca do primeiro trabalho e **26,2%** eram os principais responsáveis pela família. Com relação ao tempo de procura: **27,9%** estavam em busca de trabalho por um período não superior a 30 dias; **46,8%**, por um período de 31 dias a 6 meses; **10,2%**, por um período de 7 a 11 meses; e **15,1%**, por um período de pelo menos 1 ano.

Em agosto de 2007, **50,3%** dos desocupados tinham pelo menos o ensino médio concluído, em agosto de 2008, **53,0%** e, na última pesquisa, atingiu **55,7%**.

### Indicadores de distribuição da população desocupada - PD, por região metropolitana, segundo algumas características, em agosto de 2009.

População Desocupada (%)	Total das 6 áreas	Recife	Salvador	Belo Horizonte	Rio de Janeiro	São Paulo	Porto Alegre
<b>Sexo:</b>							
Masculino	43,6	47,4	41,4	40,0	38,9	45,5	47,0
Feminino	56,4	52,6	58,6	60,0	61,1	54,5	53,0
<b>Faixa Etária:</b>							
10 a 14 anos	0,6	0,1	0,4	0,6	0,6	0,7	0,6
15 a 17 anos	6,3	2,5	5,5	7,2	4,1	7,8	6,3
18 a 24 anos	35,2	38,2	36,4	36,3	31,5	35,3	35,5
25 a 49 anos	50,5	53,3	51,4	50,2	53,1	48,9	51,2
50 anos ou mais	7,4	5,8	6,3	5,6	10,8	7,3	6,4
<b>Anos de Estudo:</b>							
Sem Instrução e menos de 8 anos	19,9	22,6	20,7	18,7	22,7	17,8	25,8
8 a 10 anos	24,4	20,0	20,8	28,4	19,2	26,7	26,9
11 anos ou mais	55,7	57,4	58,5	53,0	58,1	55,5	47,4
<b>Condição de Trabalho:</b>							
Com trabalho anterior	83,4	73,9	76,6	83,5	83,1	86,5	87,0
Sem trabalho anterior	16,6	26,1	23,4	16,5	16,9	13,5	13,0
<b>Com Procura de Trabalho:</b>							
Principal responsável	26,2	27,8	23,0	27,5	25,6	26,3	29,7
Outros membros	73,8	72,2	77,0	72,5	74,4	73,7	70,3
<b>Tempo de Procura:</b>							
Nos 7 dias	84,7	72,1	79,0	83,7	86,8	88,0	84,5
Nos 23 dias	15,3	27,9	21,0	16,3	13,2	12,0	15,5
<b>Tempo de Procura:</b>							
Até 30 dias	27,9	48,6	39,4	55,7	8,2	22,0	28,9
31 dias a menos de 6 meses	46,8	44,9	32,6	33,8	49,8	52,0	48,7
7 a 11 meses	10,2	2,4	5,7	4,9	16,1	12,1	7,5
1 ano a menos de 2 anos	9,0	2,0	11,6	4,1	13,1	9,3	8,4
2 anos ou mais	6,1	2,1	10,7	1,5	12,7	4,5	6,5

FONTE: IBGE, Diretoria de Pesquisas, Coordenação de Trabalho e Rendimento, Pesquisa Mensal de Emprego.

O gráfico a seguir mostra a evolução, de JULHO de 2008 a AGOSTO de 2009, da população desocupada, para o total das seis Regiões Metropolitanas abrangidas pela pesquisa.

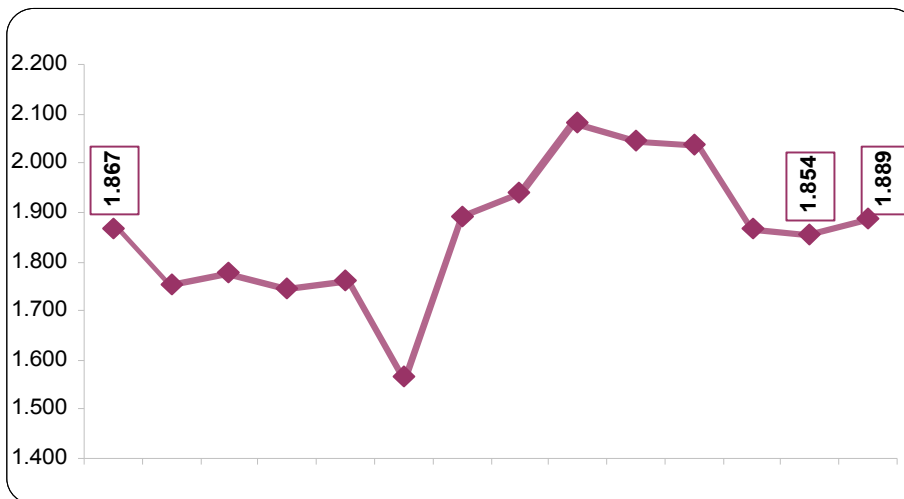

FONTE: IBGE, Diretoria de Pesquisas, Coordenação de Trabalho e Rendimento, Pesquisa Mensal de Emprego.

## VI) TAXA DE DESOCUPAÇÃO

*(Proporção de pessoas desocupadas em relação à população economicamente ativa)*

No mês de **agosto de 2009**, a taxa de desocupação foi estimada em **8,1%** para o conjunto das seis regiões abrangidas pela pesquisa, apresentando estabilidade em comparação o mês de **julho (8,0%)**. No confronto com **agosto de 2008 (7,6%)**, a taxa cresceu 0,5 ponto percentual.

O gráfico a seguir mostra a evolução, da Taxa de desocupação, nos meses de AGOSTO de 2002 a 2009, para o conjunto das seis Regiões Metropolitanas abrangidas pela pesquisa.

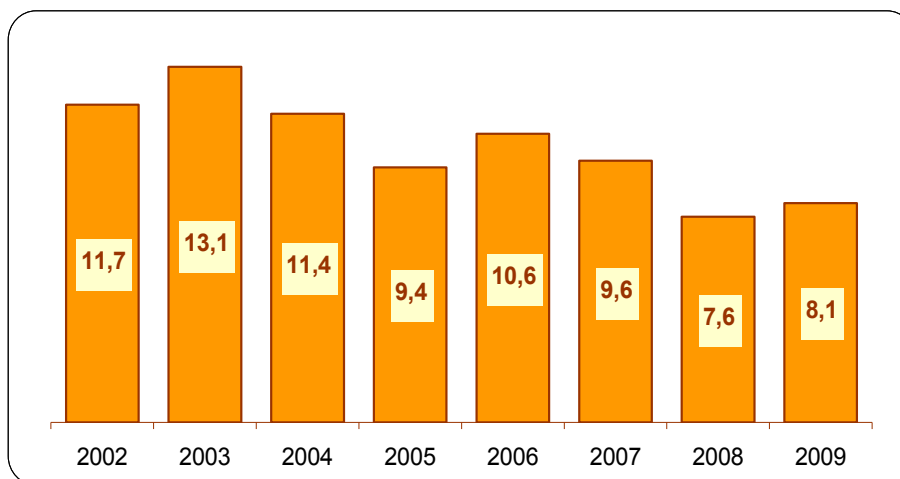

FONTE: IBGE, Diretoria de Pesquisas, Coordenação de Trabalho e Rendimento, Pesquisa Mensal de Emprego.

**A tabela a seguir mostra a evolução da Taxa de desocupação, desde março de 2002.**

continua na página seguinte)

Taxa de desocupação por região metropolitana (%)

Mês/Ano	Total	Recife	Salvador	Belo Horizonte	Rio de Janeiro	São Paulo	Porto Alegre
mar/02	12,9	13,9	17,4	12,8	10,8	13,8	10,0
abr/02	12,5	13,4	15,9	11,6	10,5	13,6	10,2
mai/02	11,9	12,6	16,2	10,9	11,0	12,2	10,0
jun/02	11,6	12,3	15,1	10,6	10,1	12,5	8,7
jul/02	11,9	12,1	14,8	10,5	10,2	13,3	8,6
ago/02	<b>11,7</b>	<b>11,9</b>	<b>14,4</b>	<b>11,3</b>	<b>10,1</b>	<b>13,1</b>	<b>7,8</b>
set/02	11,5	12,1	14,3	10,7	9,7	12,8	8,3
out/02	11,2	12,8	13,4	9,6	9,7	12,3	8,5
nov/02	10,9	12,6	13,7	9,5	9,5	11,9	7,9
dez/02	10,5	11,3	14,8	8,3	8,9	11,7	7,5
jan/03	11,2	11,7	15,2	9,8	8,3	13,0	7,9
fev/03	11,6	12,1	15,0	10,1	8,6	13,6	8,6
mar/03	12,1	12,7	16,2	10,3	9,1	13,9	10,0
abr/03	12,5	14,0	16,7	10,5	9,2	14,3	9,8
mai/03	12,9	15,1	17,3	11,0	9,6	14,6	10,2
jun/03	13,0	14,9	17,9	12,1	9,8	14,5	10,2
jul/03	12,8	14,2	17,6	11,4	9,6	14,5	9,5
ago/03	<b>13,1</b>	<b>15,0</b>	<b>17,6</b>	<b>12,1</b>	<b>9,5</b>	<b>14,9</b>	<b>9,8</b>
set/03	13,0	15,0	17,6	10,8	9,7	14,8	10,1
out/03	13,0	14,4	17,0	11,2	9,4	15,0	10,1
nov/03	12,2	14,0	16,4	10,3	8,9	14,0	9,4
dez/03	10,9	12,1	15,7	10,4	8,6	11,8	7,9
jan/04	11,7	12,8	16,2	12,3	8,9	12,9	7,6
fev/04	12,0	12,7	17,1	11,9	8,6	13,6	8,5
mar/04	12,8	12,6	17,1	12,1	9,8	14,6	9,6
abr/04	13,1	14,3	16,6	11,4	10,7	14,5	10,7
mai/04	12,2	13,3	16,2	10,9	9,6	13,6	9,7
jun/04	11,7	12,8	14,9	10,5	8,9	13,3	9,5
jul/04	11,2	13,4	14,9	10,7	8,1	12,5	8,9
ago/04	<b>11,4</b>	<b>13,5</b>	<b>16,6</b>	<b>10,2</b>	<b>8,6</b>	<b>12,6</b>	<b>8,5</b>
set/04	10,9	12,4	15,6	10,2	8,8	11,7	8,7
out/04	10,5	12,1	15,8	9,6	8,5	11,2	7,6
nov/04	10,7	11,2	15,9	9,2	9,4	11,2	7,8
dez/04	9,6	11,1	15,4	8,5	8,5	9,8	6,6
jan/05	10,2	12,2	15,8	9,8	7,4	11,1	7,0
fev/05	10,7	13,2	15,6	9,9	8,4	11,5	7,1
mar/05	10,9	14,1	15,7	10,7	8,4	11,5	7,9
abr/05	10,8	13,0	17,0	9,5	8,6	11,4	8,0
mai/05	10,2	12,8	15,9	8,9	8,5	10,5	7,7
jun/05	9,4	9,6	14,7	8,5	6,9	10,5	7,1
jul/05	9,5	12,7	15,7	8,2	7,2	9,9	7,0
ago/05	<b>9,4</b>	<b>13,4</b>	<b>15,5</b>	<b>8,3</b>	<b>7,4</b>	<b>9,4</b>	<b>7,6</b>
set/05	9,7	15,0	15,2	8,1	7,4	9,7	8,4
out/05	9,6	14,3	14,9	8,5	7,9	9,6	7,5
nov/05	9,6	14,7	15,0	8,2	7,7	9,7	7,2
dez/05	8,4	13,9	14,6	7,0	6,8	7,9	6,7
jan/06	9,3	15,3	14,9	8,1	6,9	9,2	7,7
fev/06	10,1	15,9	13,6	9,1	7,9	10,5	7,5
mar/06	10,4	16,5	13,7	9,3	8,5	10,6	8,3
abr/06	10,4	16,5	13,4	9,1	8,4	10,7	8,3
mai/06	10,2	15,0	13,5	8,5	8,6	10,5	8,3
jun/06	10,4	15,4	13,5	8,6	8,8	10,9	8,2
jul/06	10,8	15,3	14,4	9,1	8,7	11,3	8,7
ago/06	<b>10,6</b>	<b>14,9</b>	<b>14,3</b>	<b>8,7</b>	<b>8,2</b>	<b>11,6</b>	<b>8,3</b>
set/06	10,0	13,7	13,6	7,8	7,5	11,1	7,9
out/06	9,8	13,5	13,7	8,7	7,3	10,5	8,4
nov/06	9,6	12,4	13,2	8,2	7,3	10,3	8,0
dez/06	8,4	10,4	12,4	7,1	6,5	9,0	6,6

(continuação da página anterior)

Taxa de desocupação por região metropolitana (%)							
Mês/Ano	Total	Recife	Salvador	Belo Horizonte	Rio de Janeiro	São Paulo	Porto Alegre
jan/07	9,3	11,6	13,5	8,4	6,6	10,1	8,1
fev/07	9,9	12,3	13,6	9,3	7,5	10,6	8,3
mar/07	10,2	12,0	14,1	8,6	7,4	11,5	8,2



abr/07	10,2	12,1	14,2	8,1	7,5	11,6	7,9
mai/07	10,2	12,4	14,6	8,3	8,0	11,2	7,5
jun/07	9,7	12,6	14,6	7,8	8,0	10,2	7,4
jul/07	9,5	12,6	14,5	7,3	7,1	10,3	7,5
ago/07	<b>9,6</b>	<b>12,9</b>	<b>14,9</b>	<b>7,4</b>	<b>7,4</b>	<b>10,1</b>	<b>7,7</b>
set/07	9,0	12,6	13,5	7,5	7,2	9,4	7,1
out/07	8,7	12,2	13,0	6,9	6,5	9,5	6,3
nov/07	8,3	11,0	12,8	6,4	6,5	8,8	6,1
dez/07	7,5	9,9	11,4	5,5	6,1	8,0	5,3
jan/08	8,0	10,1	11,3	6,7	6,4	8,6	6,2
fev/08	8,7	11,0	12,2	7,7	7,0	9,3	6,4
mar/08	8,6	9,7	12,8	7,2	6,7	9,4	6,9
abr/08	8,5	9,3	11,9	6,9	7,1	9,4	6,7
mai/08	7,9	8,7	11,3	6,8	6,4	8,6	6,1
jun/08	7,9	8,5	12,1	7,4	6,6	8,2	6,1
jul/08	8,1	10,1	12,1	6,8	7,3	8,3	6,0
ago/08	<b>7,6**</b>	<b>8,3**</b>	<b>11,6</b>	<b>6,1**</b>	<b>6,9</b>	<b>8,0**</b>	<b>5,3**</b>
set/08	7,7	8,9	11,3	6,1	6,9	8,0	5,7
out/08	7,5	8,9	10,7	5,9	7,0	7,7	5,6
nov/08	7,6	9,7	10,3	5,2*	6,9	8,2	5,3
dez/08	6,8*	7,8*	10,0*	5,5	6,2	7,1*	4,7*
jan/09	8,2	8,6	11,2	6,4	6,6	9,4	5,6
fev/09	8,5	9,1	11,0	6,8	6,4	10,0	6,0
mar/09	9,0	10,4	11,9	6,6	6,9	10,5	6,4
abr/09	8,9	10,6	12,4	6,8	6,8	10,2	6,2
mai/09	8,8	10,5	12,1	6,7	6,6	10,2	6,1
jun/09	8,1	10,2	11,2	6,9	6,3	9,0	5,6
jul/09	8,0	10,2	11,4	6,1	6,3	8,9	5,8
ago/09	<b>8,1</b>	<b>10,9</b>	<b>11,4**</b>	<b>7,5</b>	<b>5,6*</b>	<b>9,1</b>	<b>5,4</b>

FONTE: IBGE, Diretoria de Pesquisas, Coordenação de Trabalho e Rendimento, Pesquisa Mensal de Emprego.

\* menor taxa da série

\*\* menor taxa da série para um mês de agosto.

### A tabela a seguir mostra a evolução da Taxa de desocupação por Região Metropolitana, segundo o sexo, desde março de 2002.

(continua na página seguinte)

Taxa de desocupação por Região Metropolitana, segundo o sexo (%)														
Mês/Ano	Total		Recife		Salvador		Belo Horizonte		Rio de Janeiro		São Paulo		Porto Alegre	
	Masc.	Fem.	Masc.	Fem.	Masc.	Fem.	Masc.	Fem.	Masc.	Fem.	Masc.	Fem.	Masc.	Fem.
mar/02	10,9	15,5	11,7	16,6	14,9	20,2	11,3	14,7	8,7	13,6	11,9	16,4	8,0	12,5

abr/02	10,5	15,2	12,0	15,4	12,6	19,7	10,6	12,9	8,4	13,2	11,4	16,7	8,6	12,3
mai/02	10,2	14,1	11,7	13,9	13,3	19,5	9,8	12,3	9,4	13,0	10,4	14,5	8,0	12,5
jun/02	10,0	13,6	11,2	13,7	12,8	17,8	9,9	11,5	8,3	12,5	10,9	14,7	7,4	10,3
jul/02	10,2	14,1	10,8	13,8	12,8	17,0	9,2	12,2	8,5	12,5	11,4	15,8	7,6	9,8
ago/02	<b>9,8</b>	<b>14,2</b>	<b>10,8</b>	<b>13,5</b>	<b>12,9</b>	<b>16,1</b>	<b>10,0</b>	<b>12,9</b>	<b>8,3</b>	<b>12,3</b>	<b>10,6</b>	<b>16,3</b>	<b>6,6</b>	<b>9,3</b>
set/02	9,6	13,9	10,3	14,4	12,5	16,4	9,4	12,3	7,6	12,3	10,8	15,4	7,0	10,0
out/02	9,4	13,4	11,8	14,2	11,6	15,6	8,6	10,8	7,5	12,6	10,5	14,7	7,0	10,4
nov/02	9,3	12,9	11,1	14,6	11,9	15,9	8,8	10,4	7,5	12,0	10,5	13,7	5,9	10,4
dez/02	9,0	12,4	10,0	13,0	12,3	17,8	7,8	9,0	6,9	11,4	10,3	13,5	6,5	8,8
jan/03	9,4	13,5	10,3	13,5	12,6	18,2	8,8	10,9	6,5	10,8	11,1	15,5	6,5	9,7
fev/03	9,5	14,2	11,0	13,7	12,5	17,7	9,1	11,3	6,7	11,1	11,0	17,0	7,3	10,2
mar/03	9,8	15,0	11,1	14,9	13,3	19,4	8,9	12,0	6,6	12,4	11,4	17,2	8,6	11,6
abr/03	10,2	15,2	12,1	16,4	13,9	19,7	9,0	12,4	7,2	11,8	11,7	17,6	8,4	11,5
mai/03	10,6	15,7	12,7	18,0	15,5	19,4	9,7	12,6	7,5	12,3	11,9	18,0	8,8	12,1
jun/03	10,8	15,7	12,8	17,7	15,6	20,3	10,9	13,5	7,7	12,5	12,0	17,5	8,0	12,9
jul/03	10,4	15,7	12,3	16,7	15,0	20,6	9,6	13,6	7,3	12,5	12,0	17,7	7,2	12,3
ago/03	<b>10,5</b>	<b>16,2</b>	<b>13,1</b>	<b>17,3</b>	<b>14,8</b>	<b>20,8</b>	<b>10,5</b>	<b>14,1</b>	<b>7,3</b>	<b>12,2</b>	<b>11,7</b>	<b>18,7</b>	<b>7,9</b>	<b>12,3</b>
set/03	10,4	16,1	12,2	18,5	15,1	20,5	9,6	12,3	7,1	12,9	11,7	18,5	8,7	12,0
out/03	10,5	15,9	12,4	17,0	14,6	20,0	9,9	12,8	6,6	12,8	12,4	18,2	8,1	12,7
nov/03	9,8	15,2	11,8	16,9	13,7	19,6	8,5	12,3	6,6	12,0	11,3	17,3	7,3	11,9
dez/03	8,9	13,4	10,0	14,8	12,9	19,1	9,1	11,9	6,5	11,4	9,9	14,2	6,3	9,9
jan/04	9,6	14,4	11,3	14,8	13,0	20,0	10,5	14,5	6,3	12,2	11,0	15,3	5,9	9,8
fev/04	9,3	15,4	11,1	14,9	13,3	21,4	10,4	13,8	6,1	12,0	10,5	17,4	6,6	10,9
mar/04	10,1	16,1	10,3	15,6	14,2	20,3	9,8	14,8	7,1	13,4	11,7	18,1	8,1	11,6
abr/04	10,4	16,3	12,1	17,1	13,6	20,1	9,5	13,6	7,7	14,4	11,8	17,8	9,0	13,0
mai/04	9,7	15,3	11,0	16,2	12,7	20,3	9,7	12,4	7,3	12,6	10,8	17,0	7,7	12,3
jun/04	9,4	14,6	11,5	14,4	11,7	18,6	9,1	12,2	6,8	11,7	10,7	16,5	7,3	12,3
jul/04	9,1	13,9	12,0	15,2	11,6	18,7	9,3	12,4	5,9	11,0	10,3	15,2	7,1	11,3
ago/04	<b>9,1</b>	<b>14,2</b>	<b>12,0</b>	<b>15,4</b>	<b>13,4</b>	<b>20,1</b>	<b>8,7</b>	<b>12,0</b>	<b>5,8</b>	<b>12,2</b>	<b>10,3</b>	<b>15,4</b>	<b>7,1</b>	<b>10,2</b>
set/04	8,8	13,5	11,0	14,2	12,4	19,0	8,7	12,0	6,1	12,2	9,9	13,9	6,9	10,7
out/04	8,1	13,4	10,0	14,6	12,4	19,5	8,1	11,5	5,7	11,9	8,9	14,1	6,1	9,5
nov/04	8,1	13,8	9,7	13,2	12,2	20,0	7,3	11,5	6,6	12,9	8,6	14,5	6,1	9,8
dez/04	7,5	12,2	8,8	14,0	12,1	19,1	7,2	10,0	5,9	11,8	8,0	12,1	5,3	8,2
jan/05	8,0	12,9	10,2	14,8	12,6	19,4	8,3	11,7	5,0	10,4	8,8	14,0	5,8	8,4
fev/05	8,2	13,7	11,7	15,2	13,1	18,5	8,2	11,8	5,3	12,2	9,0	14,6	5,3	9,3
mar/05	8,5	13,8	11,7	17,1	12,6	19,2	8,6	13,2	5,8	11,6	9,2	14,2	6,0	10,3
abr/05	8,4	13,7	10,7	16,0	14,0	20,3	7,4	11,8	5,9	12,0	9,1	14,2	6,2	10,3
mai/05	8,0	12,8	10,5	15,7	13,0	19,3	7,4	10,5	6,2	11,4	8,3	13,1	5,8	10,0
jun/05	7,3	11,9	8,0	11,6	11,4	18,5	7,2	10,1	5,2	8,9	8,1	13,4	5,6	8,9
jul/05	7,4	11,9	11,1	14,6	12,5	19,2	7,5	9,1	5,1	9,8	7,6	12,6	5,7	8,5
ago/05	<b>7,7</b>	<b>11,6</b>	<b>11,9</b>	<b>15,3</b>	<b>12,2</b>	<b>19,1</b>	<b>7,5</b>	<b>9,2</b>	<b>5,2</b>	<b>10,2</b>	<b>7,8</b>	<b>11,5</b>	<b>6,8</b>	<b>8,5</b>
set/05	7,7	12,1	12,7	17,8	11,8	18,9	6,3	10,3	5,3	10,1	8,0	11,7	6,8	10,4
out/05	7,7	12,0	12,5	16,5	11,4	18,7	6,4	10,9	5,7	10,8	8,0	11,4	5,7	9,5
nov/05	7,6	12,0	12,4	17,4	11,2	19,0	6,8	9,9	5,2	10,8	8,1	11,7	6,0	8,5
dez/05	6,9	10,2	11,8	16,7	11,3	18,2	5,8	8,4	5,0	9,1	6,9	9,0	5,4	8,2
jan/06	7,6	11,3	13,1	17,8	12,0	18,0	7,1	9,4	5,0	9,4	7,9	10,8	6,4	9,3
fev/06	8,2	12,4	13,0	19,4	10,8	16,5	7,3	11,2	5,9	10,5	8,9	12,4	5,7	9,7
mar/06	8,5	12,7	13,7	19,9	11,2	16,4	8,2	10,5	6,7	10,8	8,7	13,0	6,9	10,0
abr/06	8,5	12,8	14,3	19,0	11,3	15,8	7,7	10,8	6,1	11,2	8,9	13,1	6,9	9,9
mai/06	8,3	12,5	13,0	17,5	10,9	16,4	6,8	10,5	6,7	10,9	8,8	12,8	6,2	10,7
jun/06	8,6	12,7	13,3	17,9	10,8	16,3	7,4	9,9	6,8	11,3	9,1	13,1	6,6	10,1
jul/06	8,8	13,1	13,4	17,6	11,9	17,0	7,6	11,0	6,7	11,1	9,4	13,7	7,4	10,1
ago/06	<b>8,6</b>	<b>13,0</b>	<b>12,5</b>	<b>18,0</b>	<b>11,6</b>	<b>17,2</b>	<b>6,7</b>	<b>11,1</b>	<b>6,2</b>	<b>10,6</b>	<b>9,6</b>	<b>13,9</b>	<b>7,2</b>	<b>9,4</b>
set/06	7,9	12,5	11,6	16,3	10,9	16,6	6,1	9,8	5,5	10,0	8,9	13,8	7,0	8,9
out/06	7,9	12,1	11,1	16,5	10,4	17,3	6,9	10,7	5,3	9,6	8,9	12,5	7,0	10,2
nov/06	7,9	11,6	10,5	14,8	10,4	16,2	6,5	10,2	5,4	9,6	8,9	12,0	6,6	9,7
dez/06	7,0	10,0	8,7	12,5	9,8	15,2	5,8	8,6	5,1	8,1	7,9	10,5	5,6	7,8

(continuação da página anterior)

Mês/Ano	Total		Recife		Salvador		Belo Horizonte		Rio de Janeiro		São Paulo		Porto Alegre	
	Mas.	Fem.	Mas.	Fem.	Mas.	Fem.	Mas.	Fem.	Mas.	Fem.	Mas.	Fem.	Masc.	Fem.
jan/07	7,7	11,3	10,0	13,6	10,9	16,2	6,4	10,7	5,0	8,6	8,7	11,9	6,5	10,0
fev/07	8,1	12,0	11,4	13,5	10,7	16,7	7,7	11,1	5,7	9,7	8,8	12,7	6,7	10,1
mar/07	8,3	12,4	9,9	14,5	11,3	17,0	6,5	11,0	5,7	9,3	9,8	13,5	6,0	10,8
abr/07	8,2	12,6	10,8	13,8	11,0	17,5	6,5	10,0	5,5	9,9	9,6	13,9	5,9	10,2
mai/07	8,3	12,4	11,2	13,9	12,7	16,6	6,4	10,5	6,3	10,2	9,1	13,7	6,3	8,8
jun/07	7,8	12,0	11,1	14,4	12,1	17,2	6,3	9,6	6,1	10,4	8,1	12,7	6,1	8,9

jul/07	7,4	12,0	10,6	15,0	11,5	17,7	5,3	9,6	5,4	9,3	8,0	13,1	6,3	8,9
ago/07	<b>7,5</b>	<b>12,0</b>	<b>11,3</b>	<b>14,8</b>	<b>12,0</b>	<b>17,9</b>	<b>5,7</b>	<b>9,3</b>	<b>5,3</b>	<b>10,1</b>	<b>7,9</b>	<b>12,8</b>	<b>6,4</b>	<b>9,2</b>
set/07	6,9	11,5	10,4	15,4	11,3	15,8	5,6	9,6	5,0	9,9	7,2	12,0	5,9	8,6
out/07	6,7	11,1	9,9	15,1	9,8	16,5	5,3	8,7	4,6	8,9	7,3	12,0	5,4	7,4
nov/07	6,4	10,5	8,5	14,1	9,6	16,1	5,1	7,9	4,8	8,6	7,1	11,0	4,7	7,8
dez/07	5,9	9,3	8,3	11,9	8,6	14,4	4,1	7,1	4,6	8,0	6,6	9,6	4,0	6,9
jan/08	6,2	10,1	8,9	11,6	9,1	13,7	5,4	8,1	4,5	8,8	6,8	10,9	4,4	8,3
fev/08	6,7	11,1	9,2	13,3	9,1	15,6	6,1	9,5	4,6	9,9	7,7	11,4	4,5	8,8
mar/08	6,6	11,0	8,1	11,9	9,3	16,5	5,9	8,7	4,7	9,2	7,4	11,8	4,9	9,3
abr/08	6,6	10,9	7,5	11,6	8,9	15,1	5,3	8,6	5,0	9,8	7,7	11,5	4,8	8,9
mai/08	6,2	10,0	7,5	10,4	8,7	14,2	5,5	8,4	4,5	8,9	7,0	10,6	4,5	8,0
jun/08	6,1	9,9	7,0	10,4	9,2	15,3	5,6	9,4	5,0	8,6	6,5	10,2	4,7	7,6
jul/08	6,2	10,3	8,4	12,4	9,8	14,6	4,8	8,9	5,5	9,6	6,4	10,5	4,5	7,7
ago/08	<b>5,9</b>	<b>9,6</b>	<b>7,3</b>	<b>9,4</b>	<b>9,6</b>	<b>13,8</b>	<b>4,3</b>	<b>8,0</b>	<b>5,2</b>	<b>8,9</b>	<b>6,2</b>	<b>10,3</b>	<b>4,2</b>	<b>6,6</b>
set/08	5,8	9,8	7,5	10,6	9,0	13,7	4,0	8,3	4,9	9,4	6,2	10,2	4,8	6,7
out/08	5,9	9,4	7,5	10,7	8,7	12,9	4,6	7,3	5,4	8,9	5,9	9,9	4,6	6,7
nov/08	5,8	9,7	8,5	11,3	8,2	12,5	4,2	6,4	5,0	9,3	6,1	10,5	3,9	7,0
dez/08	5,2	8,7	6,5	9,3	7,7	12,6	4,7	6,3	4,3	8,5	5,5	9,1	3,9	5,5
jan/09	6,3	10,4	7,1	10,5	8,5	14,1	5,5	7,4	4,8	8,8	7,1	12,1	4,8	6,6
fev/09	6,7	10,6	7,5	10,9	8,6	13,6	5,8	7,9	5,0	8,1	7,8	12,5	5,0	7,3
mar/09	7,3	11,1	8,9	12,3	9,5	14,6	5,4	8,0	5,2	9,0	8,7	12,7	5,0	8,2
abr/09	7,2	10,9	8,5	13,3	9,9	15,1	5,7	8,1	5,1	8,9	8,5	12,2	5,0	7,6
mai/09	7,3	10,7	8,6	12,8	9,4	15,1	5,4	8,3	5,0	8,6	8,8	11,9	4,9	7,5
jun/09	6,8	9,7	8,7	12,0	9,0	13,6	5,9	8,0	4,6	8,5	7,9	10,3	4,6	6,7
jul/09	6,6	9,6	8,7	12,0	9,4	13,5	4,8	7,5	4,5	8,4	7,7	10,3	5,4	6,1
ago/09	<b>6,6</b>	<b>9,9</b>	<b>9,3</b>	<b>12,9</b>	<b>9,1</b>	<b>14,0</b>	<b>5,7</b>	<b>9,6</b>	<b>4,0</b>	<b>7,6</b>	<b>7,7</b>	<b>10,6</b>	<b>4,7</b>	<b>6,2</b>

FONTE: IBGE, Diretoria de Pesquisas, Coordenação de Trabalho e Rendimento, Pesquisa Mensal de Emprego.

## VII) RENDIMENTO MÉDIO REAL<sup>3</sup>

(Para o cálculo do rendimento real, o deflator utilizado para cada área é o Índice de Preços ao Consumidor - INPC da respectiva região metropolitana, produzido pelo IBGE. Para o rendimento do conjunto das seis regiões metropolitanas abrangidas pela pesquisa, o deflator é a média ponderada dos índices de preços dessas regiões. A variável de ponderação é a população residente na área urbana da região metropolitana).

A pesquisa estimou para o mês de **agosto de 2009**, para o agregado das seis regiões, o rendimento médio real habitualmente recebido pelos trabalhadores em **R\$ 1.336,80**, apresentando elevação em relação a **julho anterior (0,9%)**. Na comparação com **agosto de 2008**, o quadro também foi de recuperação, **2,2%**.

No **enfoque regional**, em relação ao **mês anterior**, houve acréscimo no rendimento nas Regiões Metropolitanas de Belo Horizonte (**1,6%**), Rio de Janeiro (**1,2%**), São Paulo (**1,3%**) e Porto Alegre (**0,4%**). O rendimento ficou menor em Recife (**0,7%**) e Salvador (**1,9%**). Na **comparação anual**, o comportamento foi de **elevação** em cinco regiões metropolitanas: Recife (**0,5%**), Salvador (**5,6%**), Belo Horizonte (**6,8%**), São Paulo (**1,4%**) e Porto Alegre (**6,1%**) e estável no Rio de Janeiro.

### Evolução do Rendimento médio real habitual da população ocupada

(continua na página seguinte)

Rendimento médio real habitual da população ocupada, por região metropolitana (a preços de agosto de 2009)							
Mês/Ano	TOTAL	Recife	Salvador	Belo Horizonte	Rio de Janeiro	São Paulo	Porto Alegre
mar/02	1.315,47	973,85	928,42	1.136,85	1.319,51	1.494,50	1.145,12
abr/02	1.319,07	973,98	1.000,63	1.138,88	1.300,91	1.479,08	1.262,31
mai/02	1.354,06	976,84	980,83	1.151,07	1.369,70	1.524,14	1.248,12
jun/02	1.337,10	1.003,88	974,56	1.182,93	1.326,99	1.490,55	1.298,07
jul/02	1.367,83	1.040,24	995,98	1.119,55	1.386,14	1.538,41	1.270,43
ago/02	<b>1.342,23</b>	<b>1.002,17</b>	<b>961,98</b>	<b>1.132,93</b>	<b>1.397,36</b>	<b>1.486,19</b>	<b>1.241,27</b>
set/02	1.312,84	936,52	937,94	1.145,35	1.331,26	1.471,38	1.233,01
out/02	1.314,32	922,63	951,44	1.167,04	1.337,37	1.470,60	1.217,64
nov/02	1.292,84	906,60	961,96	1.109,85	1.305,30	1.450,86	1.217,65

<sup>3</sup> Rendimento habitualmente recebido.

dez/02	1.271,24	885,55	988,93	1.068,61	1.225,04	1.472,76	1.143,05
jan/03	1.217,00	839,52	1.029,40	1.064,34	1.105,99	1.430,18	1.093,59
fev/03	1.207,63	856,41	957,32	1.036,27	1.155,03	1.388,89	1.108,85
mar/03	1.189,74	854,41	915,75	1.059,93	1.151,74	1.347,55	1.121,91
abr/03	1.184,27	822,47	900,06	1.024,99	1.118,61	1.377,03	1.114,93
mai/03	1.160,43	842,40	855,03	1.033,16	1.147,67	1.309,04	1.106,34
jun/03	1.165,05	872,90	888,11	1.058,20	1.137,28	1.310,90	1.098,34
jul/03	1.152,35	862,16	890,07	1.009,01	1.130,11	1.292,83	1.120,22
ago/03	<b>1.166,09</b>	<b>831,42</b>	<b>962,62</b>	<b>999,23</b>	<b>1.133,38</b>	<b>1.316,46</b>	<b>1.140,60</b>
set/03	1.140,33	830,22	924,47	1.005,53	1.130,45	1.260,60	1.136,91
out/03	1.136,53	802,79	869,86	1.036,10	1.116,26	1.267,49	1.135,51
nov/03	1.133,31	800,00	879,25	1.017,83	1.102,27	1.271,06	1.132,10
dez/03	1.134,60	787,49	906,49	1.003,35	1.118,66	1.262,75	1.139,97
jan/04	1.144,95	785,01	900,23	1.028,14	1.106,54	1.284,02	1.173,78
fev/04	1.149,43	757,15	896,18	1.023,97	1.102,52	1.316,91	1.118,38
mar/04	1.163,44	747,99	905,77	1.031,59	1.155,18	1.311,12	1.140,30
abr/04	1.154,38	773,79	910,31	1.018,49	1.134,18	1.307,09	1.117,45
mai/04	1.139,29	763,59	874,27	1.008,70	1.097,57	1.309,27	1.074,39
jun/04	1.152,28	826,55	895,14	1.014,84	1.097,38	1.314,23	1.126,71
jul/04	1.161,94	861,84	903,83	1.026,84	1.116,94	1.308,14	1.155,95
ago/04	<b>1.143,10</b>	<b>860,54</b>	<b>886,11</b>	<b>1.050,20</b>	<b>1.081,76</b>	<b>1.288,48</b>	<b>1.136,00</b>
set/04	1.165,01	864,96	900,14	1.055,62	1.132,89	1.305,50	1.136,97
out/04	1.148,14	844,80	885,39	1.032,94	1.125,46	1.285,74	1.108,31
nov/04	1.157,08	852,52	898,76	1.025,91	1.132,00	1.293,69	1.137,97
dez/04	1.129,68	814,27	897,55	1.003,87	1.108,22	1.261,70	1.107,76
jan/05	1.159,07	785,04	869,62	1.040,73	1.158,04	1.302,11	1.107,11
fev/05	1.168,20	808,42	872,08	1.044,77	1.140,06	1.320,22	1.147,20
mar/05	1.165,21	784,04	901,01	1.056,25	1.113,77	1.328,39	1.107,69
abr/05	1.148,19	824,80	879,76	1.059,59	1.112,91	1.290,24	1.083,26
mai/05	1.131,73	794,63	850,26	1.055,10	1.089,10	1.278,34	1.088,40
jun/05	1.150,04	837,68	874,77	1.057,51	1.094,89	1.305,34	1.098,97
jul/05	1.178,01	872,45	896,09	1.075,20	1.124,68	1.338,28	1.111,18
ago/05	<b>1.187,50</b>	<b>872,39</b>	<b>935,07</b>	<b>1.051,37</b>	<b>1.157,52</b>	<b>1.338,09</b>	<b>1.125,80</b>
set/05	1.184,05	924,85	965,66	1.059,78	1.144,68	1.321,64	1.131,52
out/05	1.171,44	872,98	965,66	1.034,58	1.172,92	1.288,89	1.141,11
nov/05	1.179,91	844,88	975,90	1.031,85	1.176,27	1.319,48	1.106,69
dez/05	1.197,26	843,79	968,79	1.033,72	1.194,86	1.348,04	1.120,44
jan/06	1.178,00	826,82	949,24	1.037,89	1.174,04	1.320,76	1.116,42
fev/06	1.195,68	810,06	929,16	1.058,31	1.148,17	1.375,28	1.136,27
mar/06	1.197,10	862,63	937,35	1.066,89	1.149,79	1.365,28	1.143,84
abr/06	1.199,63	869,24	913,47	1.083,50	1.138,88	1.381,13	1.126,72
mai/06	1.216,78	901,44	911,22	1.111,55	1.146,32	1.404,37	1.145,93
jun/06	1.225,70	929,47	910,11	1.102,99	1.170,23	1.414,21	1.125,12
jul/06	1.212,74	881,72	959,74	1.112,98	1.160,81	1.378,01	1.151,17
ago/06	<b>1.223,13</b>	<b>886,71</b>	<b>978,83</b>	<b>1.120,32</b>	<b>1.179,37</b>	<b>1.383,72</b>	<b>1.162,15</b>
set/06	1.211,39	864,45	1.008,47	1.104,06	1.183,12	1.354,63	1.174,63
out/06	1.232,74	902,67	1.027,79	1.103,86	1.219,97	1.374,68	1.173,28
nov/06	1.234,84	921,70	1.020,06	1.096,58	1.173,77	1.404,59	1.188,37
dez/06	1.247,48	885,25	1.002,34	1.104,36	1.209,22	1.422,45	1.171,44

(continuação da página anterior)

Rendimento médio real habitual da população ocupada, por região metropolitana (a preços de agosto de 2009)							
Mês/Ano	TOTAL	Recife	Salvador	Belo Horizonte	Rio de Janeiro	São Paulo	Porto Alegre
jan/07	1.234,28	892,65	974,99	1.142,25	1.201,66	1.392,05	1.157,39
fev/07	1.257,72	888,32	967,60	1.125,96	1.194,32	1.451,37	1.191,37
mar/07	1.257,18	873,86	970,02	1.086,71	1.244,13	1.430,85	1.201,72
abr/07	1.260,44	905,81	972,50	1.122,67	1.251,57	1.421,49	1.194,64
mai/07	1.264,40	889,19	1.026,80	1.125,85	1.250,89	1.425,81	1.191,46
jun/07	1.258,03	891,39	976,52	1.128,76	1.273,74	1.400,73	1.198,47
jul/07	1.243,04	904,73	978,98	1.133,16	1.263,53	1.369,88	1.202,55
ago/07	<b>1.237,31</b>	<b>945,13</b>	<b>975,42</b>	<b>1.141,41</b>	<b>1.225,84</b>	<b>1.371,87</b>	<b>1.191,66</b>
set/07	1.240,67	887,18	977,02	1.119,64	1.250,60	1.372,97	1.215,90
out/07	1.247,40	915,59	976,19	1.146,31	1.226,92	1.392,72	1.208,14
nov/07	1.264,39	916,17	1.015,41	1.175,34	1.246,03	1.406,53	1.222,62
dez/07	1.275,47	912,97	1.031,10	1.130,39	1.239,20	1.447,21	1.223,16
jan/08	1.275,41	909,43	1.018,57	1.121,84	1.229,37	1.456,72	1.228,63
fev/08	1.289,28	904,71	1.058,91	1.140,45	1.230,27	1.470,49	1.266,91

mar/08	1.281,94	865,62	1.026,14	1.175,46	1.249,61	1.441,83	1.268,86
abr/08	1.294,88	931,95	994,45	1.155,97	1.317,16	1.439,06	1.249,77
mai/08	1.282,81	879,14	1.033,64	1.169,68	1.295,10	1.423,83	1.217,85
jun/08	1.279,32	847,51	1.043,42	1.147,20	1.317,34	1.414,41	1.206,66
jul/08	1.280,92	864,02	1.044,58	1.174,99	1.324,24	1.408,22	1.192,02
ago/08	<b>1.307,41</b>	<b>883,67</b>	<b>1.038,33</b>	<b>1.180,83</b>	<b>1.370,78</b>	<b>1.434,49</b>	<b>1.216,90</b>
set/08	1.319,75	889,99	1.097,39	1.220,50	1.350,97	1.450,57	1.229,11
out/08	1.303,20	882,19	1.084,40	1.230,63	1.331,42	1.420,04	1.243,31
nov/08	1.314,59	894,61	1.096,70	1.211,72	1.331,97	1.453,09	1.221,28
dez/08	1.321,44	920,44	1.100,02	1.274,03	1.299,69	1.469,64	1.220,44
jan/09	1.350,33	911,63	1.038,94	1.206,08	1.311,94	1.551,02	1.282,66
fev/09	1.348,42	878,40	1.048,34	1.234,61	1.334,43	1.525,81	1.294,86
mar/09	1.345,91	847,28	1.071,34	1.213,48	1.364,65	1.510,01	1.288,06
abr/09	1.336,15	884,72	1.065,09	1.191,15	1.371,63	1.479,99	1.295,85
mai/09	1.321,74	850,52	1.083,69	1.241,93	1.322,02	1.470,06	1.266,76
jun/09	1.317,30	851,43	1.082,49	1.261,72	1.304,96	1.464,00	1.264,01
jul/09	1.324,25	894,79	1.117,88	1.241,44	1.359,28	1.436,19	1.285,12
ago/09	<b>1.336,80</b>	<b>888,10</b>	<b>1.096,80</b>	<b>1.260,70</b>	<b>1.375,00</b>	<b>1.454,60</b>	<b>1.290,90</b>

FONTE: IBGE, Diretoria de Pesquisas, Coordenação de Trabalho e Rendimento, Pesquisa Mensal de Emprego.

O gráfico a seguir mostra a evolução, de JULHO de 2008 a AGOSTO de 2009, do Rendimento médio real habitual da população ocupada, para o total das seis Regiões Metropolitanas abrangidas pela pesquisa.

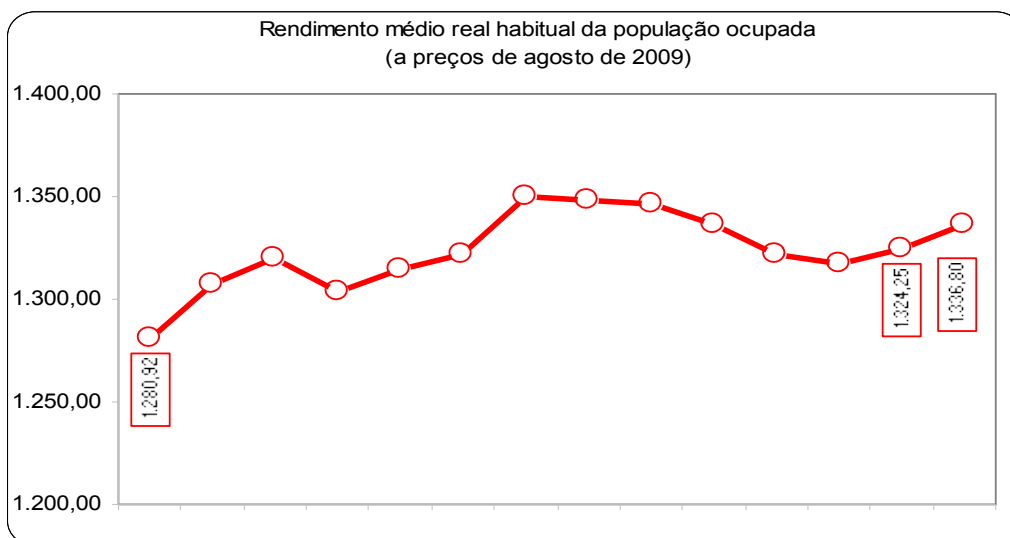

FONTE: IBGE, Diretoria de Pesquisas, Coordenação de Trabalho e Rendimento, Pesquisa Mensal de Emprego.

O gráfico a seguir mostra a evolução, de JULHO de 2008 a AGOSTO de 2009, do Rendimento médio e mediano real habitual da população ocupada, para o total das seis Regiões Metropolitanas abrangidas pela pesquisa.

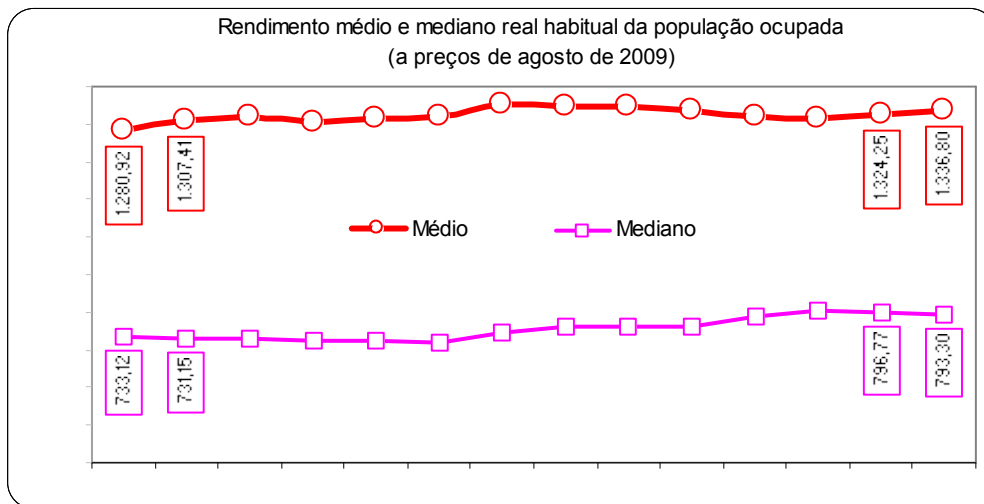

FONTE: IBGE, Diretoria de Pesquisas, Coordenação de Trabalho e Rendimento, Pesquisa Mensal de Emprego.

### Rendimento das categorias de posição na ocupação na comparação MENSAL.

Para o total das seis regiões, registrou-se o seguinte quadro:

- **Empregados com carteira de trabalho assinada no setor privado**, rendimento médio real estimado em **R\$ 1.259,10**. Foi registrada queda de **0,7%** no mês de **agosto de 2009**.

*Foram registrados acréscimos no rendimento nas Regiões Metropolitanas de Recife (0,4%), Salvador (1,3%) e Belo Horizonte (1,2%). O rendimento recuou no Rio de Janeiro (1,1%), São Paulo (1,0%) e Porto Alegre (2,0%).*

- **Empregados sem carteira de trabalho assinada no setor privado**, rendimento médio real estimado em **R\$ 910,70**. Foi verificada alta de **4,7%** em **agosto de 2009**.

*Foram registrados avanços no rendimento nas Regiões Metropolitanas de Recife (0,6%), Belo Horizonte (6,5%), Rio de Janeiro (1,0%), São Paulo (6,2%) e Porto Alegre (6,3%). Ocorreu estabilidade em Salvador.*

- **Militares ou funcionários públicos estatutários**, rendimento médio real estimado em **R\$ 2.380,00**. Foi assinalada elevação de **0,8%** em **agosto de 2009**.

*Foi observado acréscimo no rendimento nas Regiões Metropolitanas de Recife (1,8%), Salvador (8,0%), Belo Horizonte (2,6%) e Porto Alegre (1,1%). Ocorreu recuo em São Paulo (1,3%) e estabilidade no Rio de Janeiro.*

- **Trabalhadores por conta própria**, rendimento médio real estimado no valor de **R\$ 1.122,10**. Foi assinalada estabilidade em **agosto de 2009**.

*Houve queda no rendimento em Salvador (8,0%), Rio de Janeiro (4,5%) e Porto Alegre (3,7%). O rendimento aumentou nas Regiões Metropolitanas de Belo Horizonte (1,3%) e São Paulo (3,3%) e ficou estável em Recife.*

## **Rendimento das categorias de posição na ocupação na comparação ANUAL.**

Para o total das seis regiões, registrou-se o seguinte quadro:

- **Empregados com carteira de trabalho assinada no setor privado** apresentou estabilidade em relação a **agosto de 2008**.

*Para os trabalhadores das Regiões Metropolitanas de Recife (3,5%), Salvador (2,6%), Belo Horizonte (6,0%) e Porto Alegre (1,4%) ocorreram avanços no rendimento. Foram registradas quedas no rendimento nas Regiões Metropolitanas do Rio de Janeiro (2,3%) e São Paulo (1,1%).*

- **Empregados sem carteira de trabalho assinada no setor privado** apresentou recuperação de **3,8%** no rendimento em relação a **agosto de 2008**.

*Para os trabalhadores das Regiões Metropolitanas de Recife (6,3%), Belo Horizonte (1,6%) e Rio de Janeiro (14,5%) foram verificadas quedas no rendimento. Ocorreu elevação no rendimento nas Regiões Metropolitanas de Salvador (0,6%), São Paulo (11,1%) e Porto Alegre (13,4%).*

- **Militares ou funcionários públicos estatutários**, o rendimento apresentou alta de **5,3%** em relação a **agosto de 2008**.

*Houve acréscimo no rendimento nas Regiões Metropolitanas de Recife (3,7%), Salvador (9,9%), Belo Horizonte (6,9%), Rio de Janeiro (6,5%) e Porto Alegre (14,2%). O rendimento recuou em São Paulo (0,8%).*

- **Trabalhadores por conta própria**, o rendimento apresentou elevação de **1,1%** em relação a **agosto de 2008**.

*Houve alta no rendimento nas Regiões Metropolitanas Belo Horizonte (9,9%), São Paulo (1,3%) e Porto Alegre (1,1%). O rendimento recuou em Recife (3,0%) e Salvador (2,9%) e ficou estável no Rio de Janeiro.*

**A tabela a seguir mostra as variações do Rendimento médio real habitual da população ocupada, segundo as posições na ocupação, para o total das seis regiões.**

<b>Rendimento médio real habitualmente recebido</b>					
<b>Categorias de posição na ocupação</b>	<b>agosto de 2008</b>	<b>julho de 2009</b>	<b>agosto de 2009</b>	<b>variação mensal</b>	<b>variação anual</b>

Empregados com carteira de trabalho assinada no setor privado	1,26 1,63	1.267,8 1	1.259, 10	-0,7	-0,2
Empregados sem carteira de trabalho assinada no setor privado	87 7,77	870,2 2	910,7 0	4,7	3,8
Militares e Funcionários Públicos	2.260, 74	2.360,69	2.380,00	0,8	5,3
Pessoas que trabalharam por conta própria	1,1 10,20	1.125,2 0	1.122, 10	-0,3	1,1

FONTE: IBGE, Diretoria de Pesquisas, Coordenação de Trabalho e Rendimento, Pesquisa Mensal de Emprego.

**A tabela a seguir mostra as variações do Rendimento médio real habitual da população ocupada, segundo os grupamentos de atividade, para o total das seis regiões.**

Rendimento médio real habitualmente recebido					
Grupamentos de atividade	agosto de 2008	julho de 2009	agosto de 2009	variação mensal	variação anual
População Ocupada	1.307,41	1.324,25	1.336,80	0,9	2,2
Indústria extrativa, de transformação e distribuição de eletricidade, gás e água	1.384,64	1.432,92	1.417,90	-1,0	2,4
Construção	965,66	1.034,64	1.096,30	6,0	13,5
Comércio, reparação de veículos automotores e de objetos pessoais e domésticos e comércio a varejo de combustíveis	1.020,84	1.049,85	1.047,00	-0,3	2,6
Serviços prestados a empresa, aluguéis, atividades imobiliárias e intermediação financeira	1.825,46	1.715,52	1.740,30	1,4	-4,7
Educação, saúde, serviços sociais, administração pública, defesa e seguridade social	1.794,53	1.897,55	1.916,90	1,0	6,8
Serviços domésticos	484,50	507,46	498,30	-1,8	2,8
Outros serviços (alojamento, transporte, limpeza urbana e serviços pessoais)	1.148,66	1.145,32	1.145,30	0,0	-0,3

FONTE: IBGE, Diretoria de Pesquisas, Coordenação de Trabalho e Rendimento, Pesquisa Mensal de Emprego.

### Rendimento médio real domiciliar *per capita*

(Considerou-se como rendimento mensal domiciliar *per capita* a divisão do rendimento mensal domiciliar proveniente do trabalho, pelo número de componentes da unidade domiciliar, exclusive daqueles cuja condição na unidade domiciliar fosse pensionista, empregado doméstico ou parente do empregado doméstico).

A pesquisa estimou em **agosto de 2009**, para o agregado das seis regiões, o rendimento médio real domiciliar *per capita* em **R\$ 870,98**. Esse valor representou acréscimo de **1,4%** em comparação com **julho último**. No comparativo com **agosto de 2008**, o quadro também foi de recuperação, **2,3%**.

No **enfoque regional**, em relação a **julho**, foram observados acréscimos no rendimento nas Regiões Metropolitanas de Salvador (**1,1%**), Rio de Janeiro (**2,3%**), São Paulo (**1,7%**) e Porto Alegre (**0,8%**). Ocorreu queda em Recife (**1,8%**) e estabilidade em Belo Horizonte. Na comparação com **agosto de 2008**, todas as regiões assinalaram recuperação, a saber: Recife (**1,4%**), Salvador (**11,5%**), Belo Horizonte (**3,2%**), Rio de Janeiro (**1,9%**), São Paulo (**0,9%**) e Porto Alegre (**5,2%**).

**A tabela a seguir mostra as variações do Rendimento médio real domiciliar *per capita***



Rendimento médio real domiciliar <i>per capita</i>					
Regiões Metropolitanas	agosto de 2008	julho de 2009	agosto de 2009	variação mensal	variação anual
Total	851,52	858,65	870,98	1,4	2,3
Recife	478,72	494,44	485,30	-1,8	1,4
Salvador	636,09	701,36	708,97	1,1	11,5
Belo Horizonte	781,00	805,50	806,26	0,1	3,2
Rio de Janeiro	878,58	875,12	894,87	2,3	1,9
São Paulo	960,48	953,60	969,35	1,7	0,9
Porto Alegre	822,21	858,36	865,22	0,8	5,2

FONTE: IBGE, Diretoria de Pesquisas, Coordenação de Trabalho e Rendimento, Pesquisa Mensal de Emprego.

O gráfico a seguir mostra a evolução, de JULHO de 2008 a AGOSTO de 2009, do Rendimento médio real domiciliar *per capita*, para o total das seis Regiões Metropolitanas abrangidas pela pesquisa.

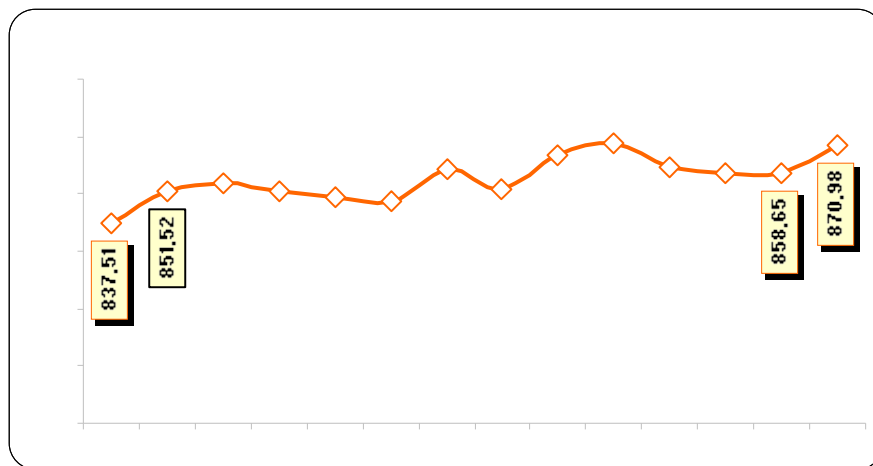

FONTE: IBGE, Diretoria de Pesquisas, Coordenação de Trabalho e Rendimento, Pesquisa Mensal de Emprego.

## Massa de rendimento real efetivo da população ocupada

(Soma dos rendimentos efetivamente recebidos em todos os trabalhos no mês de referência da pesquisa (mês anterior ao que está sendo divulgado)).

A massa de rendimento real efetivo da população ocupada foi estimada em **28,5 bilhões** de reais com base na Pesquisa Mensal de Emprego de **agosto de 2009** (mês de referência julho de 2009), para o total das seis Regiões Metropolitanas. Esta estimativa revelou acréscimo de **1,3%** em relação a **julho** e de **2,4%** em comparação com **agosto de 2008**.

Na comparação com **julho último** ocorreram ganhos na massa de rendimento nas Regiões Metropolitanas de Salvador (**0,4%**), Belo Horizonte (**1,0%**), Rio de Janeiro (**2,2%**), São Paulo (**1,0%**) e Porto Alegre (**1,4%**). Movimento contrário ocorreu em Recife (**-1,4%**). Em relação a **agosto do ano passado**, ocorreram elevações nas seguintes regiões metropolitanas: Recife (**0,5%**), Salvador (**12,1%**), Belo Horizonte (**6,6%**), São Paulo (**1,7%**) e Porto Alegre (**5,5%**). Apenas na Região Metropolitana do Rio de Janeiro houve retração na massa de rendimento na comparação anual (**1,3%**).

O gráfico a seguir mostra a evolução, de JULHO de 2002 a JULHO de 2009, da Massa de rendimento real efetivo da população ocupada, para o total das seis regiões metropolitanas abrangidas pela pesquisa.

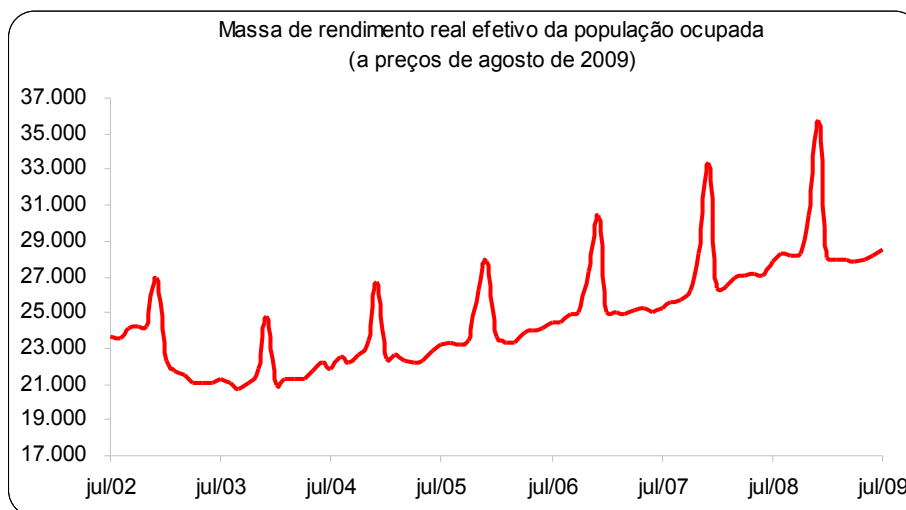

FONTE: IBGE, Diretoria de Pesquisas, Coordenação de Trabalho e Rendimento, Pesquisa Mensal de Emprego.

### VIII) PESSOAS NÃO ECONOMICAMENTE ATIVA (PNEA)

*(Pessoas com 10 anos ou mais de idade que não estavam ocupadas e não procuraram por trabalho).*

A população inativa foi estimada em **17,7 milhões** de pessoas para o agregado das seis Regiões Metropolitanas investigadas em **agosto de 2009**. Esta estimativa não variou em relação a **julho**. Na comparação com **agosto de 2008**, apresentou acréscimo de **1,7%**.

No enfoque regional, na **comparação mensal**, não houve variação nesse indicador. Em relação a **agosto de 2008**, ocorreram acréscimos em Salvador (**4,4%**), Belo Horizonte (**3,2%**), Rio de Janeiro (**2,4%**) e Porto Alegre (**3,2%**).

#### Alguns destaques acerca do perfil dos inativos em agosto de 2009.

Na População não economicamente ativa, as mulheres eram **63,6%** e os homens, **36,4%**, enquanto que entre os economicamente ativos, as mulheres representavam **46,3%** e os homens **53,7%**.

As populações com menos de 18 anos de idade e com 50 anos ou mais eram **31,4%** e **39,6%**, respectivamente, da população não economicamente ativa. Entretanto, **1,9%** e **20,0%**, respectivamente, da PEA. No contingente de inativos, **10,9%** gostariam de trabalhar e estavam disponíveis para assumir um trabalho se o conseguissem. Entretanto, apenas **4,5%** trabalharam ou procuraram trabalho no ano anterior (marginalmente ligados a PEA). Com relação à escolaridade, **76,1%** não tinham o ensino médio completo.

#### Indicadores de distribuição da População não economicamente ativa - PNEA, por região metropolitana, segundo algumas características em agosto de 2009.

População Não Economicamente Ativa (%)	Total das 6 áreas	Recife	Salvador	Belo Horizonte	Rio de Janeiro	São Paulo	Porto Alegre
<b>Sexo:</b>							
Masculino	36,4	35,1	37,1	36,9	36,2	36,4	37,6
Feminino	63,6	64,9	62,9	63,1	63,8	63,6	62,4

Faixa Etária:							
10 a 14 anos	21,0	17,8	20,8	23,0	19,0	22,6	21,8
15 a 17 anos	10,4	9,5	11,2	11,4	10,6	10,1	10,0
18 a 24 anos	9,0	11,6	13,4	9,0	9,6	7,2	8,3
25 a 49 anos	20,0	25,1	23,4	19,9	18,6	19,3	18,9
50 anos ou mais	39,6	36,1	31,2	36,7	42,3	40,8	40,9
Anos de Estudo:							
Sem instrução e menos de 1 ano	6,1	8,0	7,5	6,2	5,3	6,1	4,6
1 a 3 anos	12,2	12,6	12,0	13,0	11,8	11,7	13,9
4 a 7 anos	39,0	36,1	35,1	41,8	35,9	41,2	42,9
8 a 10 anos	18,8	18,0	17,9	18,1	19,8	18,6	18,6
11 anos ou mais	23,9	24,7	27,5	20,8	27,3	22,2	20,0
Por Disponibilidade:							
Que não gostaria de trabalhar	87,1	78,7	71,7	80,1	92,3	90,0	90,7
Que gostaria e estava disponível	10,9	19,5	25,5	16,6	6,5	8,0	7,2
Que gostaria e não estava disponível	2,0	1,8	2,7	3,3	1,2	2,0	2,1
Marg. ligada à população economicamente ativa	4,5	6,3	9,1	7,1	2,8	3,7	3,4

FONTE: IBGE, Diretoria de Pesquisas, Coordenação de Trabalho e Rendimento, Pesquisa Mensal de Emprego.

O gráfico a seguir mostra a evolução, de JULHO de 2008 a AGOSTO de 2009, da População não economicamente ativa, para o total das seis Regiões Metropolitanas abrangidas pela pesquisa.

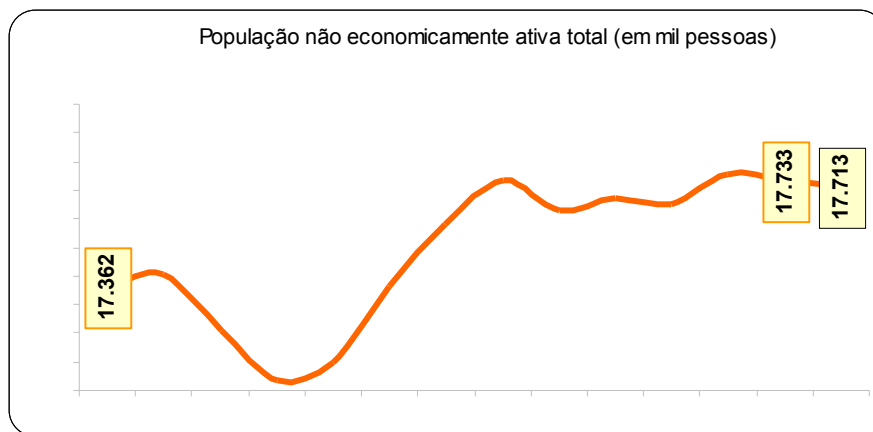

FONTE: IBGE, Diretoria de Pesquisas, Coordenação de Trabalho e Rendimento, Pesquisa Mensal de Emprego.

O gráfico a seguir mostra a evolução, de JULHO de 2008 a AGOSTO de 2009, da Taxa de inatividade, para o total das seis Regiões Metropolitanas abrangidas pela pesquisa.

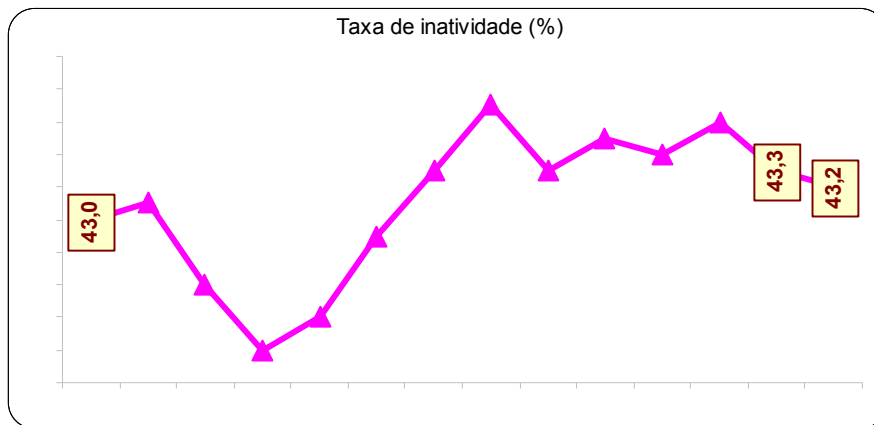

FONTE: IBGE, Diretoria de Pesquisas, Coordenação de Trabalho e Rendimento, Pesquisa Mensal de Emprego.

**Distribuição da População Ocupada segundo as categorias de posição na ocupação, desde março de 2002**

(continua na página seguinte)

Mês e ano	Empregados							Conta Própria	Empregador	Não Remunerado de Conta Própria ou Empregador
	Total	Setor Privado		Setor Público		Trabalhador Doméstico				
		Com Carteira	Sem Carteira + Não Remunerado Empregado	Militar ou Funcionários Públicos	Com carteira + Sem carteira	Com carteira	Sem carteira			
mar/02	74,5	40,8	14,8	7,3	3,9	2,9	4,8	19,3	4,9	1,3
abr/02	74,2	40,3	15,1	7,6	3,6	2,8	4,7	19,4	5,0	1,4
mai/02	74,5	40,2	15,1	7,5	3,8	2,8	5,0	19,2	5,1	1,2

jun/02	74,4	40,4	15,0	7,6	3,7	2,9	4,8	19,3	5,2	1,2
jul/02	74,4	40,5	14,9	7,5	3,6	2,9	5,0	19,3	5,2	1,2
ago/02	<b>74,4</b>	<b>40,7</b>	<b>14,7</b>	<b>7,5</b>	<b>3,7</b>	<b>2,8</b>	<b>5,1</b>	<b>19,3</b>	<b>5,1</b>	<b>1,2</b>
set/02	74,5	40,6	15,0	7,7	3,4	2,8	5,1	19,2	5,1	1,2
out/02	74,2	40,5	14,6	7,8	3,7	2,6	4,9	19,7	5,0	1,2
nov/02	74,2	40,5	14,6	7,7	3,6	2,7	5,1	19,8	4,8	1,2
dez/02	74,7	41,4	14,5	7,4	3,5	2,8	5,1	19,5	4,7	1,1
jan/03	74,1	40,5	15,5	7,4	3,5	2,6	4,6	19,3	5,6	1,1
fev/03	74,0	40,9	15,0	7,2	3,4	2,7	4,8	19,5	5,6	1,0
mar/03	73,9	40,1	15,5	7,2	3,4	2,8	4,9	19,4	5,8	0,9
abr/03	73,9	39,8	15,7	7,3	3,4	2,8	4,9	19,7	5,5	0,9
mai/03	73,6	39,7	15,7	7,4	3,3	2,7	4,9	19,7	5,7	1,0
jun/03	73,3	39,2	15,4	7,4	3,4	2,8	5,1	20,1	5,7	0,9
jul/03	73,3	39,7	15,2	7,4	3,3	2,7	5,0	20,3	5,5	1,0
ago/03	<b>73,5</b>	<b>39,5</b>	<b>15,9</b>	<b>7,3</b>	<b>3,3</b>	<b>2,6</b>	<b>5,0</b>	<b>20,2</b>	<b>5,4</b>	<b>0,9</b>
set/03	73,3	39,1	15,9	7,4	3,4	2,5	5,0	20,4	5,3	1,0
out/03	73,5	39,5	15,6	7,5	3,4	2,7	4,8	20,3	5,4	0,8
nov/03	73,6	39,5	15,9	7,5	3,3	2,5	4,9	20,3	5,2	0,9
dez/03	73,3	39,1	16,2	7,2	3,3	2,5	4,9	20,5	5,4	0,9
jan/04	73,3	39,7	15,7	7,1	3,3	2,6	4,9	20,8	5,0	0,9
fev/04	73,1	39,6	15,5	7,1	3,3	2,7	5,0	20,8	5,2	0,9
mar/04	72,9	39,5	15,3	7,1	3,3	2,6	5,1	21,0	5,3	0,8
abr/04	73,2	39,1	16,0	7,1	3,3	2,7	5,0	20,5	5,3	1,0
mai/04	73,8	39,3	16,1	7,1	3,4	2,8	5,1	19,8	5,4	0,9
jun/04	73,7	39,1	16,1	7,2	3,5	2,8	4,9	19,8	5,6	0,9
jul/04	73,5	39,0	15,9	7,4	3,4	2,7	5,0	20,1	5,4	0,9
ago/04	<b>73,5</b>	<b>39,5</b>	<b>15,9</b>	<b>7,3</b>	<b>3,3</b>	<b>2,6</b>	<b>5,0</b>	<b>20,2</b>	<b>5,4</b>	<b>0,9</b>
set/04	73,6	38,8	16,0	7,3	3,4	2,7	5,4	20,4	5,3	0,8
out/04	73,8	39,3	16,0	7,4	3,1	2,7	5,4	20,2	5,1	0,8
nov/04	74,0	39,6	15,9	7,4	3,1	2,7	5,3	20,1	5,1	0,8
dez/04	74,3	39,5	16,6	7,3	2,9	2,7	5,4	19,8	5,1	0,8
jan/05	74,3	39,7	16,3	7,3	3,0	2,9	5,1	19,8	5,2	0,7
fev/05	74,5	40,4	15,7	7,2	3,2	2,8	5,2	19,4	5,3	0,8
mar/05	74,4	40,3	15,5	7,4	3,2	2,8	5,1	19,6	5,2	0,8
abr/05	74,9	40,3	15,8	7,4	3,2	3,0	5,2	19,0	5,3	0,8
mai/05	75,1	40,5	15,7	7,3	3,1	3,0	5,4	19,0	5,2	0,7
jun/05	74,8	40,4	15,6	7,1	3,3	3,0	5,4	19,2	5,2	0,7
jul/05	74,9	40,2	15,6	7,3	3,2	3,0	5,6	19,2	5,0	0,9
ago/05	<b>74,6</b>	<b>40,0</b>	<b>15,6</b>	<b>7,2</b>	<b>3,5</b>	<b>2,9</b>	<b>5,4</b>	<b>19,4</b>	<b>5,1</b>	<b>0,9</b>
set/05	74,5	40,2	15,4	7,3	3,4	2,9	5,3	19,6	5,1	0,8
out/05	74,6	40,1	15,8	7,5	3,2	2,8	5,3	19,5	5,1	0,8
nov/05	74,8	40,3	15,7	7,5	3,1	2,9	5,2	19,4	5,0	0,8
dez/05	74,8	40,9	15,4	7,2	3,3	2,9	5,2	19,3	5,1	0,7
jan/06	75,3	41,1	15,2	7,5	3,3	2,8	5,4	18,8	5,1	0,8
fev/06	75,2	41,4	14,8	7,6	3,2	2,8	5,4	19,1	4,9	0,8
mar/06	75,0	41,3	14,5	7,8	3,3	2,8	5,3	19,0	5,2	0,8
abr/06	75,5	41,8	14,6	7,6	3,3	2,8	5,3	18,8	4,9	0,7

(Continuação da página anterior)

Mês e ano	Empregados							Conta Própria	Empregador	Não Remunerado de Conta Própria ou Empregador
	Total	Setor Privado		Setor Público		Trabalhador Doméstico				
		Com Carteira	Sem Carteira + Não Remunerado Empregado	Militar ou Funcionários Públicos	Com carteira + Sem carteira	Com carteira	Sem carteira			
mai/06	75,1	41,7	14,5	7,3	3,3	2,8	5,3	19,1	5,1	0,8
jun/06	74,9	41,2	14,7	7,3	3,5	2,9	5,4	19,2	5,1	0,8
jul/06	75,5	41,4	14,9	7,2	3,6	3,0	5,4	19,1	4,8	0,6
ago/06	<b>75,4</b>	<b>41,2</b>	<b>14,9</b>	<b>7,3</b>	<b>3,5</b>	<b>2,9</b>	<b>5,5</b>	<b>18,8</b>	<b>4,9</b>	<b>0,8</b>
set/06	75,4	41,2	15,2	7,2	3,5	2,8	5,6	19,0	4,8	0,8
out/06	75,2	41,5	14,9	7,2	3,3	2,9	5,3	19,3	4,8	0,7
nov/06	74,9	41,5	14,8	7,3	3,1	3,0	5,2	19,5	4,9	0,8
dez/06	74,5	41,6	14,4	7,1	3,2	2,8	5,3	19,8	4,9	0,8
jan/07	74,9	41,7	14,4	7,5	3,1	2,9	5,2	19,6	4,8	0,8

fev/07	75,2	42,0	14,0	7,7	3,2	2,8	5,5	19,4	4,7	0,7
mar/07	75,0	41,8	14,0	7,5	3,3	2,8	5,6	19,5	4,7	0,8
abr/07	75,3	42,1	14,3	7,3	3,3	2,9	5,4	19,1	4,8	0,7
mai/07	75,3	42,2	14,0	7,4	3,2	3,0	5,5	19,4	4,6	0,7
jun/07	74,9	41,9	14,0	7,4	3,2	3,0	5,4	19,7	4,8	0,7
jul/07	75,2	42,3	13,8	7,3	3,4	3,0	5,4	19,4	4,7	0,7
ago/07	<b>75,3</b>	<b>42,9</b>	<b>13,6</b>	<b>7,2</b>	<b>3,4</b>	<b>2,9</b>	<b>5,3</b>	<b>19,0</b>	<b>5,1</b>	<b>0,7</b>
set/07	75,3	42,8	13,9	7,1	3,3	3,0	5,2	19,3	4,8	0,6
out/07	75,5	43,0	13,9	7,3	3,2	2,9	5,2	19,2	4,7	0,6
nov/07	75,3	43,4	13,7	7,2	3,0	2,9	5,0	19,3	4,8	0,6
dez/07	75,2	43,2	13,9	7,2	3,0	2,8	5,1	19,4	4,7	0,7
jan/08	75,4	43,8	13,5	7,3	3,0	2,8	5,0	19,3	4,6	0,7
fev/08	75,4	44,0	13,1	7,6	3,1	2,8	4,9	19,1	4,8	0,7
mar/08	75,5	43,9	13,3	7,7	3,0	2,9	4,8	19,2	4,6	0,7
abr/08	75,8	44,3	13,1	7,5	3,1	2,9	5,0	18,7	4,8	0,7
mai/08	76,0	44,2	13,2	7,5	3,1	2,9	5,1	18,7	4,6	0,7
jun/08	75,8	43,9	13,4	7,5	3,1	3,0	4,9	18,9	4,7	0,7
jul/08	76,1	43,8	13,9	7,4	3,1	3,0	4,9	18,5	4,7	0,7
ago/08	<b>76,1</b>	<b>43,8</b>	<b>13,9</b>	<b>7,6</b>	<b>3,0</b>	<b>2,8</b>	<b>4,9</b>	<b>18,8</b>	<b>4,5</b>	<b>0,6</b>
set/08	76,2	43,9	13,8	7,6	3,0	2,8	4,9	18,6	4,6	0,6
out/08	76,3	44,4	13,5	7,7	3,0	2,8	4,8	18,5	4,6	0,6
nov/08	76,1	44,5	13,4	7,7	2,9	2,7	4,8	18,7	4,6	0,6
dez/08	76,0	44,8	13,2	7,6	3,1	2,7	4,6	18,7	4,7	0,6
jan/09	76,1	44,9	12,8	7,9	2,9	2,9	4,7	18,6	4,7	0,7
fev/09	75,9	44,8	12,7	7,6	3,2	2,9	4,8	18,9	4,6	0,6
mar/09	75,9	44,5	12,5	7,9	3,1	3,0	4,8	18,8	4,6	0,7
abr/06	75,5	41,8	14,6	7,6	3,3	2,8	5,3	18,8	4,9	0,7
<b>mai/09</b>	<b>76,3</b>	<b>44,9</b>	<b>12,6</b>	<b>7,5</b>	<b>1,9</b>	<b>2,9</b>	<b>4,9</b>	<b>18,6</b>	<b>4,6</b>	<b>0,6</b>
jun/09	77,3	45,9	13,6	8,5	2,9	2,5	3,9	18,5	4,6	0,6
jul/09	76,3	45,1	12,6	7,5	1,9	2,9	4,9	18,7	4,4	0,6
ago/09	<b>76,1</b>	<b>44,5</b>	<b>12,6</b>	<b>8,0</b>	<b>1,8</b>	<b>2,8</b>	<b>5,0</b>	<b>18,8</b>	<b>4,5</b>	<b>0,6</b>

FONTE: IBGE, Diretoria de Pesquisas, Coordenação de Trabalho e Rendimento, Pesquisa Mensal de Emprego.

Rio de Janeiro, 24 de setembro de 2009.