Indicadores IBGE

Contas Nacionais Trimestrais

Indicadores de Volume e Valores Correntes

Outubro / Dezembro 2017

Instituto Brasileiro de Geografia e Estatística - IBGE

Presidente da República

Michel Miguel Elias Temer Lulia

Ministro do Planejamento, Desenvolvimento e Gestão

Dyogo Henrique de Oliveira

**INSTITUTO BRASILEIRO DE
GEOGRAFIA E ESTATÍSTICA - IBGE****Presidente**

Roberto Luís Olinto Ramos

Diretor-Executivo

Fernando José de Araújo Abrantes

ÓRGÃOS ESPECÍFICOS SINGULARES**Diretoria de Pesquisas**

Claudio Dutra Crespo

Diretoria de Geociências

Wadlih João Scandar Neto

Diretoria de Informática

José Sant'Anna Bevilacqua

Centro de Documentação e Disseminação de Informações

David Wu Tai

Escola Nacional de Ciências Estatísticas

Maysa Sacramento de Magalhães

UNIDADE RESPONSÁVEL**Diretoria de Pesquisas****Coordenação de Contas Nacionais**

Rebeca de La Rocque Palis

EQUIPE TÉCNICA - CONTAS NACIONAIS TRIMESTRAIS**Colaboradores:**

Amanda Mergulhão Santos Barros

Amanda Rodrigues Tavares

André Artur Pompéia Cavalcanti

André Rodrigues Pereira

Camila Unis Krepsky

Carlos Cesar Bittencourt Sobral

Carmen Maria Gadea de Souza

Christina Elisabeth Fisher Mattoso Maia Forte

Claudia Dionisio Esterminio

Cristiano de Almeida Martins

Daniel Rodrigues Caetano

Douglas Moura Guanabara

Filipe Keuper Rodrigues Pereira

Flavia Cahete Lopes Carvalho

Gabriela Cavalcanti de Araujo Martins

Guilherme Cunha Coutinho Barros

Gustavo Chalhoub Garcez

Hugo Araújo Saramago

Kaíia Namir Machado Barros

Luiz Antonio do Nascimento de Sá

Marcio Resende Ferrari Alves

Marcos Paulo Laranja Ribeiro

Michel Vieira Lapip

Patrícia Schmitt Fontenelle

Paula Mendonça Arruda

Paulo Henrique Polly Montoya

Ricardo Montes de Moraes

Rodrigo Vieira Ventura

Samuel Cruz dos Santos

Tássia Gazé Holguin

Teresa Cristina Bastos

Vera Lúcia Duarte Magalhães

Informática:

Barbara de Oliveira Brasil Correa

Felipe de Oliveira Sampaio

José Luiz de Moraes Louzada

Ricardo de Souza Ribeiro

Indicadores IBGE**Plano de divulgação:****Trabalho e rendimento**

Pesquisa mensal de emprego *

Pesquisa nacional por amostra de domicílios contínua

Agropecuária

Estatística da produção agrícola **

Estatística da produção pecuária **

Indústria

Pesquisa industrial mensal: emprego e salário ***

Pesquisa industrial mensal: produção física Brasil

Pesquisa industrial mensal: produção física regional

Comércio

Pesquisa mensal de comércio

Serviços

Pesquisa mensal de serviços

Índices, preços e custos

Índice de preços ao produtor – indústrias de Indústrias de Transformação

Sistema nacional de índices de preços ao consumidor: INPC - IPCA

Sistema nacional de índices de preços ao consumidor: IPCA-E

Sistema nacional de pesquisa de custos e índices da construção civil

Contas nacionais trimestrais

Contas nacionais trimestrais: indicadores de volume e valores correntes

* O último fascículo divulgado corresponde a fevereiro de 2016.

** Continuação de: Estatística da produção agropecuária, a partir de janeiro de 2006. A produção agrícola é composta do Levantamento Sistemático da Produção Agrícola. A produção pecuária é composta da Pesquisa Trimestral do Abate de Animais, da Pesquisa Trimestral do Leite, da Pesquisa Trimestral do Couro e da Produção de Ovos de Galinha.

*** O último fascículo divulgado corresponde a dezembro de 2015.

Iniciado em 1982, com a divulgação de indicadores sobre trabalho e rendimento, indústria e preços, o periódico **Indicadores IBGE** incorporou no decorrer da década de 80 informações sobre agropecuária e produto interno bruto. A partir de 1991, foi subdividido em fascículos por assuntos específicos, que incluem tabelas de resultados, comentários e notas metodológicas. As informações apresentadas estão disponíveis em diferentes níveis geográficos: nacional, regional e metropolitano, variando por fascículo

Contas Nacionais Trimestrais
Indicadores de Volume e Valores Correntes
2017

ÍNDICE

| | |
|--|-----------|
| A Economia Brasileira no 4º Trimestre de 2017: Visão Geral | 4 |
| I. Resultados do 4º Trimestre de 2017 | 5 |
| a) Taxa trimestre contra trimestre imediatamente anterior (com ajuste sazonal) | 6 |
| b) Taxa trimestral em relação ao mesmo trimestre do ano anterior | 10 |
| II. Resultados do Ano de 2017 | 13 |
| III. Valores correntes e conta econômica trimestral..... | 20 |
| a) Valores correntes | 20 |
| b) Conta econômica trimestral | 23 |
| Anexo..... | 24 |

A Economia Brasileira no 4º Trimestre de 2017: Visão Geral

O Produto Interno Bruto (PIB) apresentou **crescimento de 0,1%** na comparação do quarto trimestre de 2017 contra o terceiro trimestre do ano, levando-se em consideração a série com ajuste sazonal. Na comparação com igual período de 2016, houve **avanço do PIB de 2,1%** no último trimestre do ano. Em valores correntes, o PIB no quarto trimestre de 2017 alcançou **R\$ 1.702,6 bilhões**, sendo R\$ 1.446,9 bilhões referentes ao Valor Adicionado (VA) a preços básicos e R\$ 255,7 bilhões aos Impostos sobre Produtos líquidos de Subsídios.

Com isso, o PIB encerrou o ano de 2017 com **crescimento de 1,0%** em relação a 2016. No acumulado do ano, o PIB em valores correntes totalizou **R\$ 6.559,9 bilhões**, dos quais R\$ 5.648,6 bilhões se referem ao VA a preços básicos e R\$ 911,4 bilhões aos Impostos sobre Produtos líquidos de Subsídios.

PIB trimestral (variação %)

(a) Trimestre / trimestre imediatamente anterior (com ajuste sazonal)

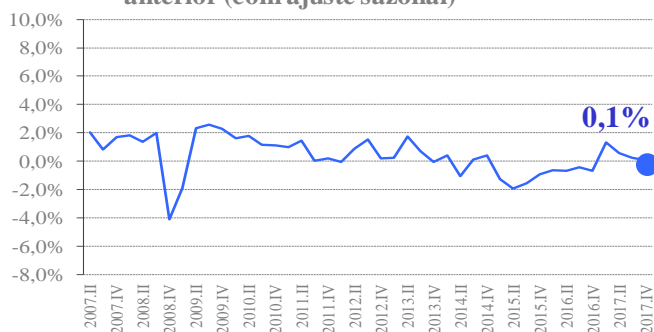

(b) Trimestre / mesmo trimestre do ano anterior

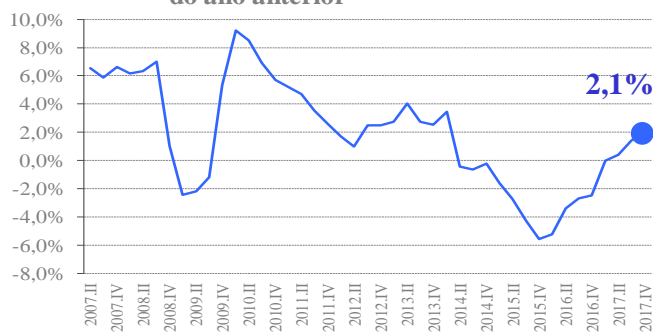

(c) Últimos quatro trimestres / quatro trimestres imediatamente anteriores

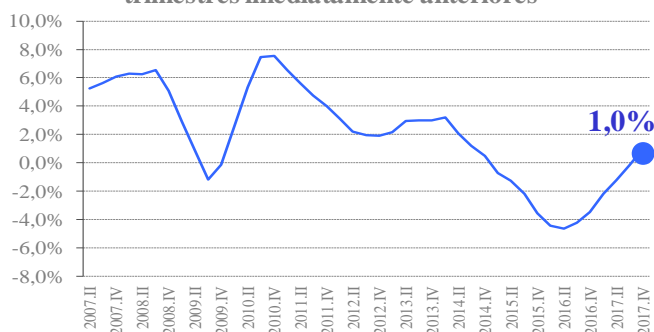

(d) Acumulado ao longo do ano / mesmo período do ano anterior



I. Resultados do 4º Trimestre de 2017

A Tabela I.1 sintetiza os principais resultados para o PIB referentes aos cinco últimos trimestres.

| TABELA I.1 - Principais resultados do PIB a preços de mercado do 4º Trimestre de 2016 ao 4º Trimestre de 2017 | | | | | |
|---|---------|--------|---------|----------|----------------|
| Taxas (%) | 2016.IV | 2017.I | 2017.II | 2017.III | 2017.IV |
| Acumulado ao longo do ano / mesmo período do ano anterior < Anexo: Tabela 3 > | -3,5 | 0,0 | 0,2 | 0,6 | 1,0 |
| Últimos quatro trimestres / quatro trimestres imediatamente anteriores < Anexo: Tabela 4 > | -3,5 | -2,2 | -1,2 | -0,2 | 1,0 |
| Trimestre / mesmo trimestre do ano anterior < Anexo: Tabela 2 > | -2,5 | 0,0 | 0,4 | 1,4 | 2,1 |
| Trimestre / trimestre imediatamente anterior (com ajuste sazonal) < Anexo: Tabela 7 > | -0,7 | 1,3 | 0,6 | 0,2 | 0,1 |

Fonte: IBGE, Diretoria de Pesquisas, Coordenação de Contas Nacionais

a) Taxa trimestre contra trimestre imediatamente anterior (com ajuste sazonal)

< Tabela 7 em anexo >

O PIB apresentou avanço de 0,1% na comparação do quarto contra o terceiro trimestre de 2017, levando-se em consideração a série com ajuste sazonal. É o quarto resultado positivo consecutivo nesta base de comparação. A Indústria e os Serviços apresentaram as seguintes taxas positivas: 0,5% e 0,2%, respectivamente, enquanto a Agropecuária se manteve estável.

O PIB avançou 0,1% em relação ao trimestre imediatamente anterior. É a quarta variação positiva consecutiva nesta base de comparação.

Dentre as atividades industriais, houve crescimento de 1,5% nas *Indústrias de Transformação*. Já a atividade de *Eletricidade e gás, água, esgoto, atividades de gestão de resíduos* registrou 0,3%. A *Construção* não apresentou variação em relação ao trimestre anterior. Já as *Indústrias Extrativas* registraram variação negativa de 1,2% no trimestre.

Nos Serviços, apenas *Atividades financeiras, de seguros e serviços relacionados* (-0,3%) e *Outras atividades de serviços* (-0,7%) apresentaram resultado negativo. No campo positivo, destaque para *Transporte, armazenagem e correio* e *Atividades imobiliárias* (ambas atividades cresceram 0,9%) seguidas por *Informação e comunicação* (0,5%) *Administração, defesa, saúde e educação públicas e seguridade social* (0,4%) e *Comércio* (0,3%). O Gráfico I.1 apresenta as variações em relação ao trimestre imediatamente anterior.

GRÁFICO I.1 - PIB e subsetores (com ajuste sazonal)
Taxa (%) do trimestre em relação ao trimestre imediatamente anterior

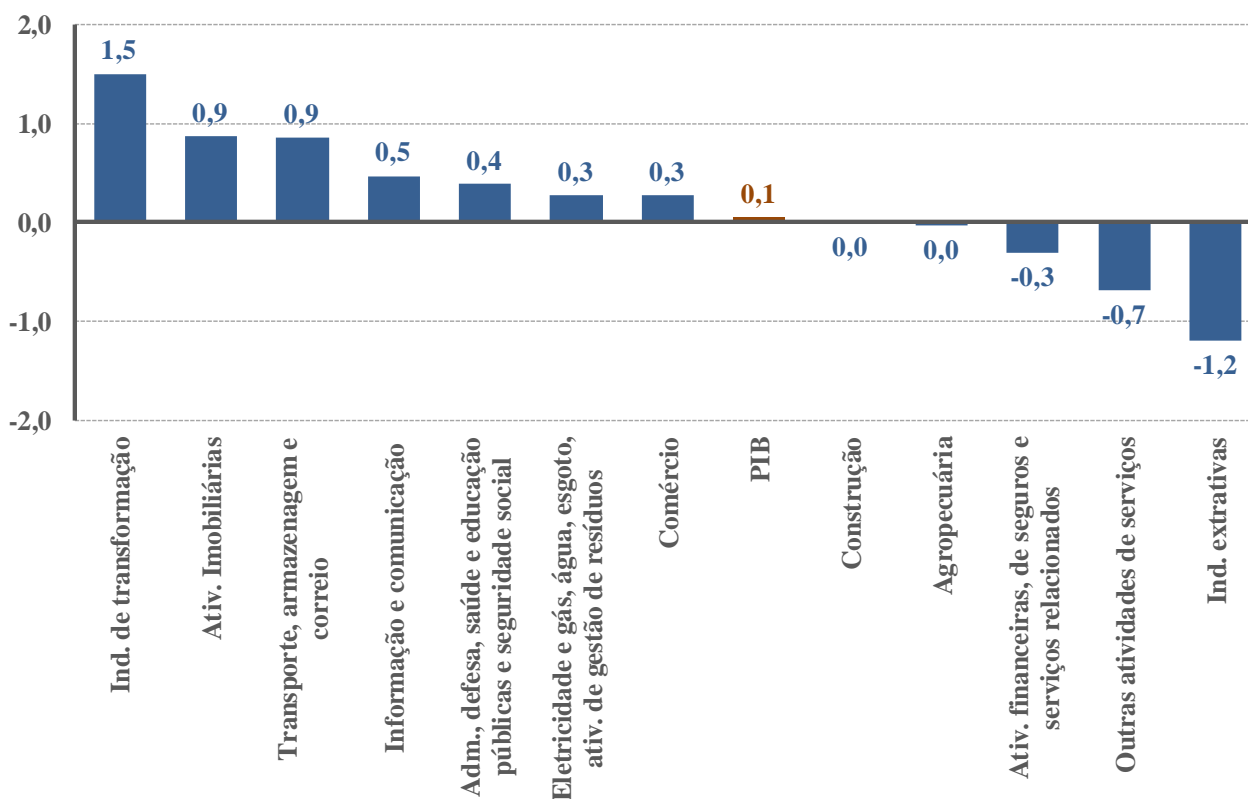

Pela ótica da despesa, a Formação Bruta de Capital Fixo subiu 2,0%. A Despesa de Consumo do Governo registrou variação positiva de 0,2% e a Despesa de Consumo das Famílias (0,1%) manteve-se praticamente estável em relação ao trimestre imediatamente anterior.

Pela ótica da despesa, a Formação Bruta de Capital Fixo (2,0%) cresceu pelo 3º trimestre consecutivo.

No que se refere ao setor externo, as Exportações de Bens e Serviços tiveram queda de 0,9%, enquanto as Importações de Bens e Serviços cresceram 1,6% em relação ao terceiro trimestre de 2017.

O Gráfico I.2 apresenta as variações em relação ao trimestre imediatamente anterior pela ótica da despesa.

GRÁFICO I.2 - Componentes da Demanda (com ajuste sazonal)
Taxa (%) do trimestre em relação ao trimestre imediatamente anterior

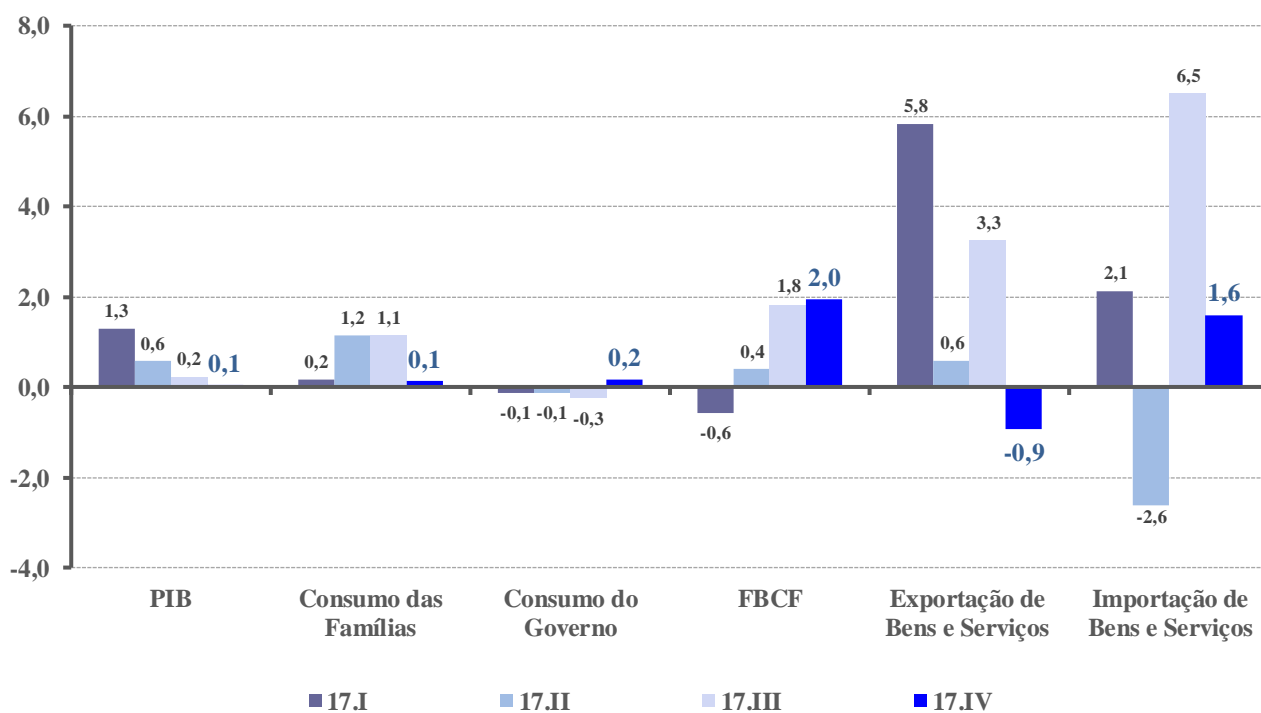

As séries observadas e ajustadas para o PIB são apresentadas no Gráfico I.3.

GRÁFICO I.3 - PIB - Série Encadeada do Índice Trimestral

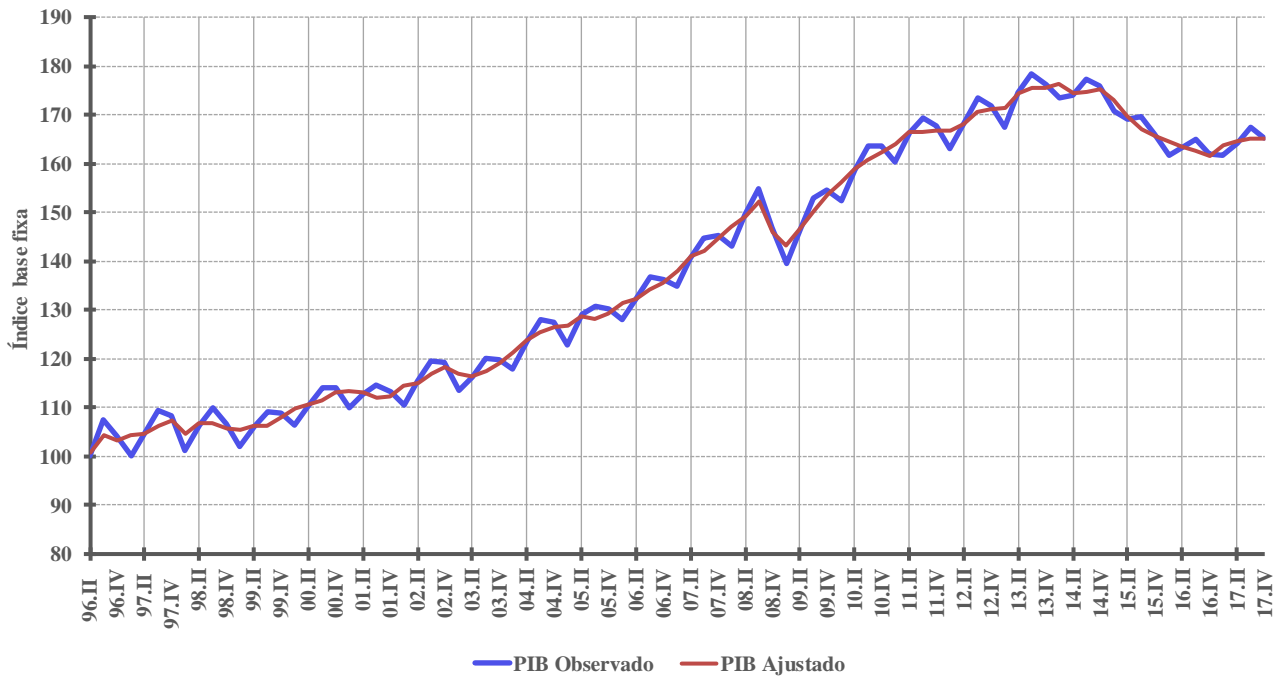

Abaixo estão apresentados os Gráficos I.4 e I.5, mostrando a tendência e a sazonalidade da série do PIB.

GRÁFICO I.4 - PIB - Índice Trimestral
Série de Tendência



GRÁFICO I.5 - PIB - Índice Trimestral
Série do Componente Sazonal



A Tabela I.2 sintetiza os principais resultados para o PIB referentes aos cinco últimos trimestres, segundo as óticas da produção e da despesa.

| TABELA I.2 - Taxa Trimestre contra Trimestre Imediatamente Anterior* | | | | | | |
|---|--|---------|--------|---------|----------|-------------|
| Trimestre / trimestre imediatamente anterior (com ajuste sazonal) (%) | | 2016.IV | 2017.I | 2017.II | 2017.III | 2017.IV |
| PIB a preços de mercado | | -0,7 | 1,3 | 0,6 | 0,2 | 0,1 |
| Ótica da produção | Valor adicionado bruto da agropecuária | 3,1 | 11,9 | -2,7 | -2,0 | 0,0 |
| | Valor adicionado bruto da indústria | -1,8 | 1,9 | -0,7 | 1,0 | 0,5 |
| | Valor adicionado bruto dos serviços | -0,6 | 0,3 | 0,8 | 0,6 | 0,2 |
| Ótica da demanda | Despesa de consumo das famílias | -0,3 | 0,2 | 1,2 | 1,1 | 0,1 |
| | Despesa de consumo do governo | -0,1 | -0,1 | -0,1 | -0,3 | 0,2 |
| | Formação bruta de capital fixo | -2,2 | -0,6 | 0,4 | 1,8 | 2,0 |
| | Exportação de bens e serviços | 0,1 | 5,8 | 0,6 | 3,3 | -0,9 |
| | Importação de bens e serviços (-) | 2,8 | 2,1 | -2,6 | 6,5 | 1,6 |

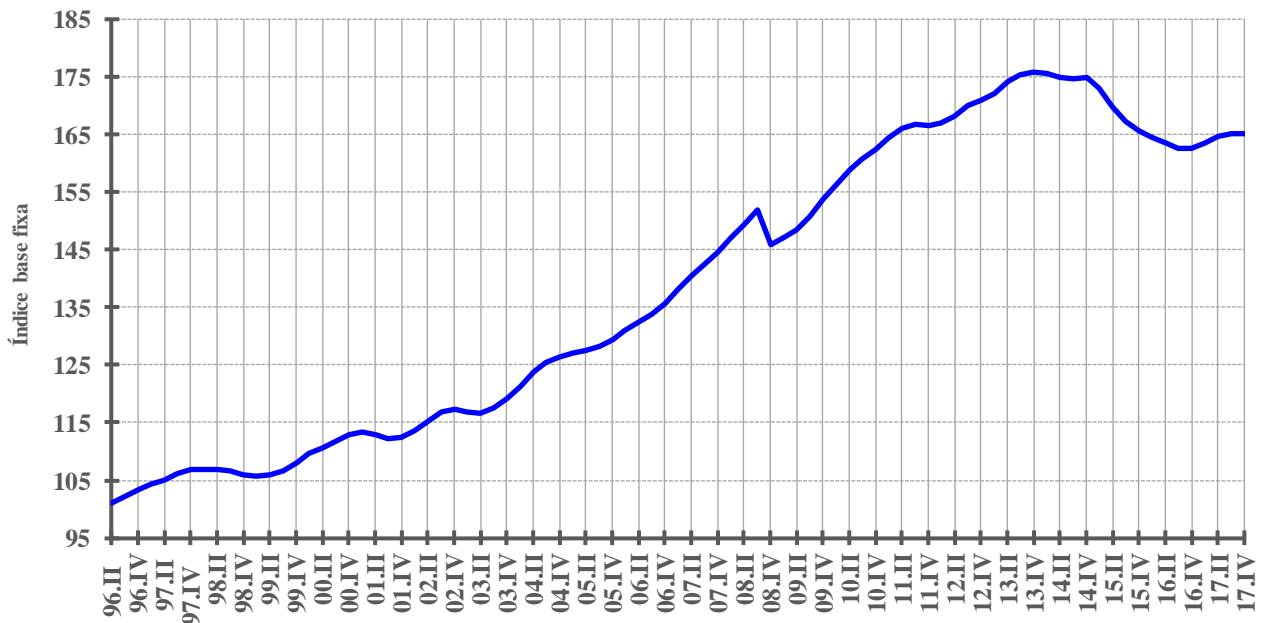
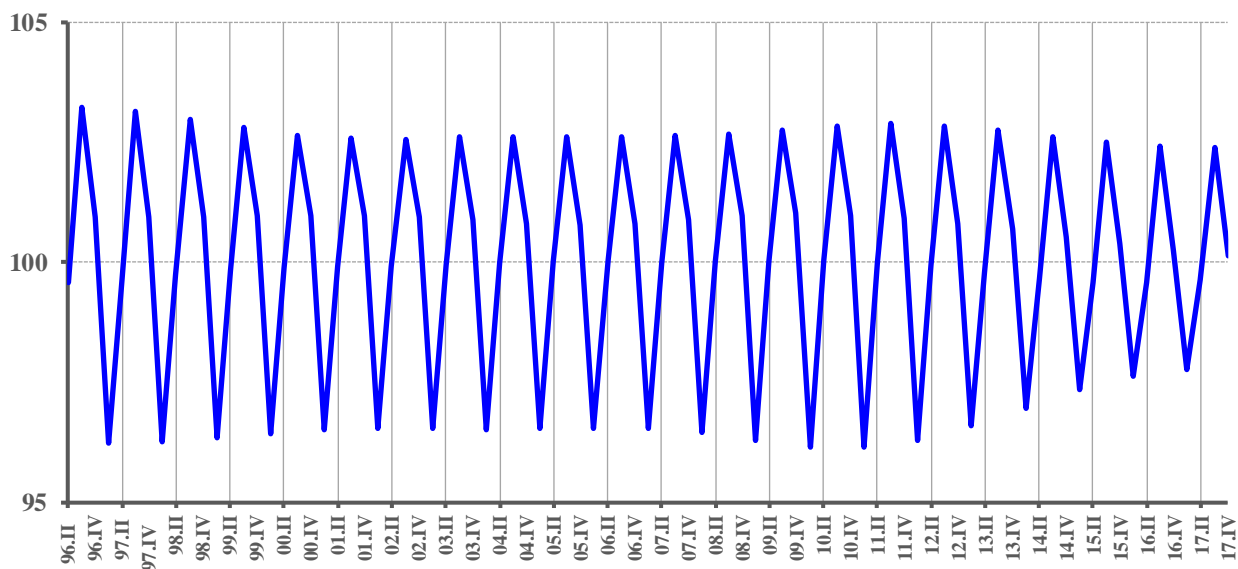
Fonte: IBGE, Diretoria de Pesquisas, Coordenação de Contas Nacionais

*Maior detalhamento no Anexo (Tabela 7)

b) Taxa trimestral em relação ao mesmo trimestre do ano anterior

< Tabela 2 em anexo >

Quando comparado a igual período do ano anterior, o PIB avançou 2,1% no último trimestre de 2017, o segundo resultado positivo consecutivo, após um trimestre de estabilidade e onze trimestres de queda nesta base de comparação. O Valor Adicionado a preços básicos cresceu 1,9% e os Impostos sobre Produtos Líquidos de Subsídios subiram 3,3%.

Dentre as atividades que contribuem para a geração do Valor Adicionado, a Agropecuária registrou crescimento de 6,1% em relação a igual período do ano anterior. A taxa da Agropecuária pode ser explicada pelo desempenho de alguns produtos que possuem safra relevante no trimestre e pela produtividade, visível na estimativa de

O PIB cresceu 2,1% no 4º trimestre de 2017 em relação a igual período de 2016. Agropecuária (6,1%), Indústria (2,7%) e Serviços (1,7%) avançaram.

variação da quantidade produzida *vis-à-vis* a área plantada, segundo o Levantamento Sistemático da Produção Agrícola (LSPA-IBGE) divulgado em fevereiro de 2018. Entre os produtos agrícolas cujas safras são significativas no quarto trimestre e que registraram crescimento na estimativa de produção anual de 2017, destacamos o fumo (29,0%) e a laranja (8,2%). Além disso, culturas pouco significativas no quarto trimestre, mas com crescimento anual expressivo também colaboraram positivamente para o desempenho da Agropecuária. Por outro lado, as lavouras de trigo, cana de açúcar e mandioca, que também possuem safra relevante no trimestre, apresentaram queda na produção anual, estimadas em 37,9%, 10,5% e 2,3%, respectivamente. No caso da Pecuária e da Produção florestal, as estimativas demonstraram desempenho positivo dessas atividades no período analisado.

A Indústria cresceu de 2,7%, puxada pelas *Indústrias de Transformação*, que apresentaram expansão de 6,0%. O seu resultado foi influenciado, principalmente, pelo avanço na produção de veículos; equipamentos de informática, produtos eletrônicos e óticos; móveis; metalurgia e produtos de borracha e plástico.

Já *Construção* apresentou redução no volume do valor adicionado (-1,6%). Este foi o décimo quinto trimestre consecutivo de retração. *Indústrias Extrativas* tiveram ligeira queda (-0,1%) em relação ao quarto trimestre de 2016, puxada para baixo pela extração de petróleo e gás natural, apesar do resultado positivo dos minérios ferrosos. A atividade de *Eletricidade e gás, água, esgoto, atividades de gestão de resíduos*, por sua vez, ficou estável.

O valor adicionado de Serviços subiu 1,7% na comparação com o mesmo período do ano anterior, com destaque para a expansão de 4,4% de *Transporte, armazenagem e correio*¹, mesma taxa de crescimento do *Comércio* (atacadista e varejista). Também apresentaram resultado positivos as *Atividades Imobiliárias* (2,1%), *Informação e comunicação* (1,5%) – atividade esta que inclui telecomunicações, atividades de TV, rádio e cinema, edição de jornais, livros e revistas, informática e demais serviços relacionados às tecnologias da informação e comunicação (TICs) –,

¹ Engloba transporte de carga e passageiros.

*Outras atividades de serviços*² (1,0%), *Atividades financeiras, de seguros e serviços relacionados* (0,3%) e *Administração, defesa, saúde e educação públicas e seguridade social* (0,3%).

O Gráfico I.6 apresenta as taxas trimestrais para o PIB e as atividades econômicas que o compõem.

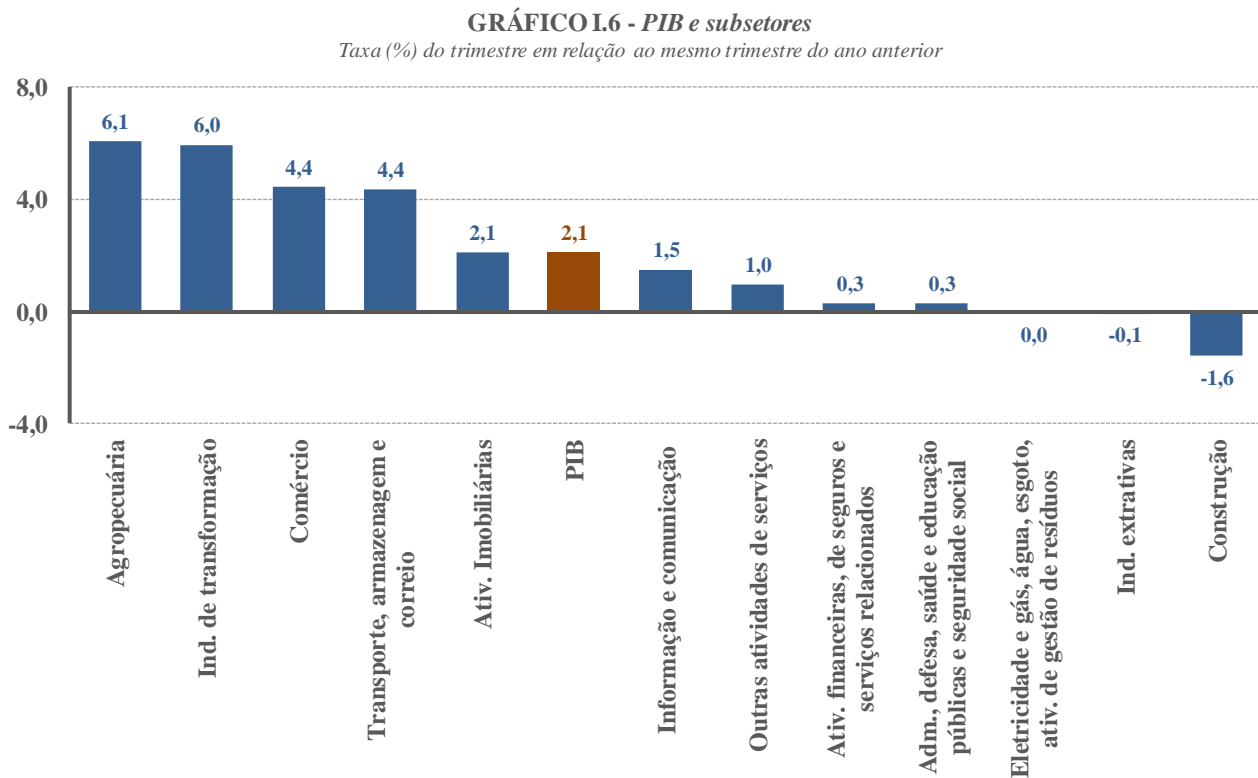

Entre os componentes da demanda interna, a Despesa de Consumo das Famílias e a Formação Bruta de Capital Fixo tiveram expansão na comparação com igual período do ano anterior, enquanto a Despesa de Consumo do Governo continua apresentando resultado negativo. No quarto trimestre de 2017, a Despesa de Consumo das Famílias cresceu 2,6%. Este resultado pode ser explicado pelo comportamento dos indicadores de crédito para pessoa física, emprego e renda ao longo do período, além da redução da inflação e das taxas de juros.

Com exceção da Despesa de Consumo do Governo, os demais componentes da demanda interna apresentaram crescimento: Formação Bruta de Capital Fixo (3,8%) e Despesa de Consumo das Famílias (2,6%).

A Formação Bruta de Capital Fixo teve expansão de 3,8% no quarto trimestre de 2017, o primeiro crescimento depois de 14 trimestres consecutivos de queda. Este avanço é justificado, principalmente, pelo crescimento tanto da produção interna quanto das importações de bens de capital, compensando o desempenho negativo da construção neste período. A Despesa de Consumo do Governo, por sua vez, variou negativamente em 0,4% em relação ao quarto trimestre de 2016.

² Engloba as seguintes atividades: serviços de alojamento em hotéis e similares; serviços de alimentação; serviços profissionais, científicos e técnicos; pesquisa e desenvolvimento mercantil; aluguéis não-imobiliários; outros serviços administrativos; educação mercantil; saúde mercantil; serviços de artes, cultura, esporte e recreação e serviços pessoais; serviços associativos; manutenção de computadores, telefonia e objetos domésticos; e serviços domésticos.

No setor externo, as Exportações de Bens e Serviços subiram 9,1% (o quarto trimestre consecutivo de alta), enquanto que as Importações de Bens e Serviços avançaram em 8,1% no quarto trimestre de 2017. O crescimento das importações acompanha a melhora do desempenho da atividade econômica registrado no período.

Dentre as exportações de bens, os maiores crescimentos ocorreram na agropecuária, máquinas e tratores, siderurgia e veículos. Na pauta de importações de bens, as altas mais relevantes ocorreram em artigos do vestuário e têxteis, extrativa mineral, refino de petróleo e minerais não metálicos.

O Gráfico I.7 apresenta as taxas de variação trimestral dos componentes da despesa para os últimos trimestres.

GRÁFICO I.7 - Componentes da Demanda
Taxa (%) do trimestre em relação ao mesmo trimestre do ano anterior

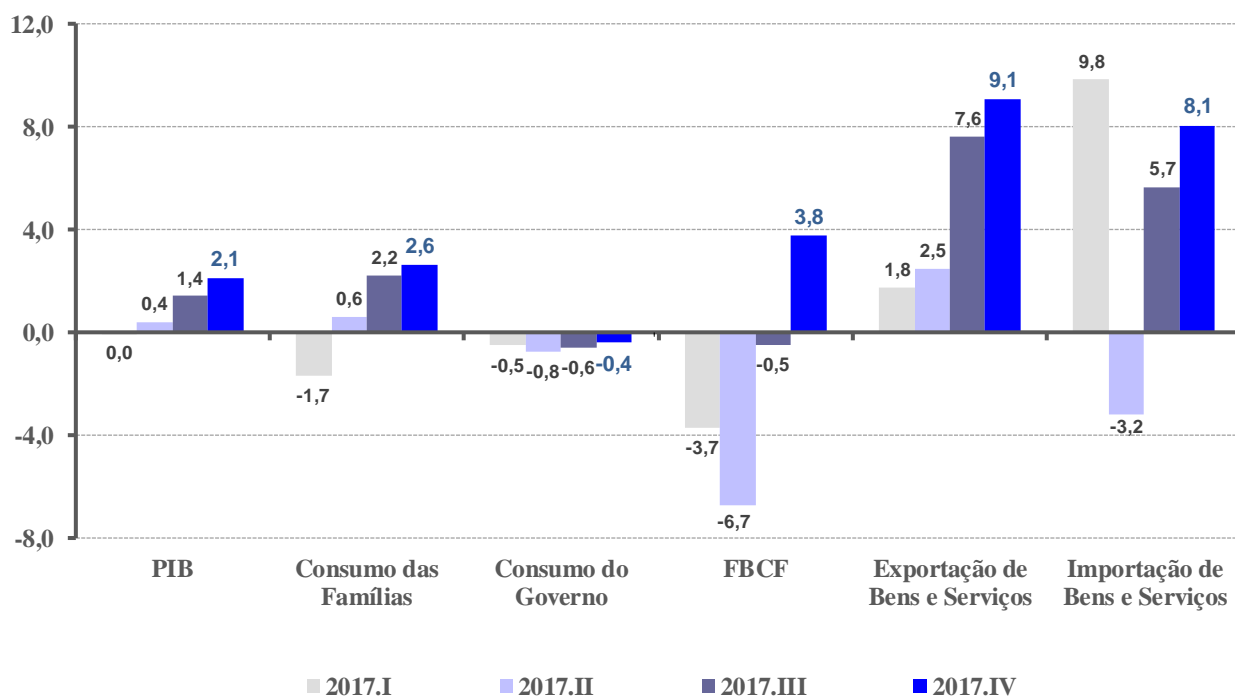

A Tabela I.3 sintetiza os principais resultados para o PIB referentes aos cinco últimos trimestres.

| TABELA I.3 - Taxa Trimestral * | | | | | | |
|---|--|---------|--------|---------|----------|-------------|
| Trimestre / mesmo trimestre do ano anterior (%) | | 2016.IV | 2017.I | 2017.II | 2017.III | 2017.IV |
| PIB a preços de mercado | | -2,5 | 0,0 | 0,4 | 1,4 | 2,1 |
| Ótica da produção | Valor adicionado bruto da agropecuária | -1,8 | 18,5 | 14,8 | 9,1 | 6,1 |
| | Valor adicionado bruto da indústria | -3,0 | -1,0 | -1,9 | 0,4 | 2,7 |
| | Valor adicionado bruto dos serviços | -2,3 | -1,6 | -0,2 | 1,0 | 1,7 |
| Ótica da demanda | Despesa de consumo das famílias | -3,0 | -1,7 | 0,6 | 2,2 | 2,6 |
| | Despesa de consumo do governo | 0,2 | -0,5 | -0,8 | -0,6 | -0,4 |
| | Formação bruta de capital fixo | -5,9 | -3,7 | -6,7 | -0,5 | 3,8 |
| | Exportação de bens e serviços | -7,6 | 1,8 | 2,5 | 7,6 | 9,1 |
| | Importação de bens e serviços (-) | -1,1 | 9,8 | -3,2 | 5,7 | 8,1 |

Fonte: IBGE, Diretoria de Pesquisas, Coordenação de Contas Nacionais

*Maior detalhamento no Anexo (Tabela 2)

II. Resultados do Ano de 2017

Taxa acumulada ao longo do ano / taxa acumulada nos últimos quatro trimestres (em relação ao mesmo período do ano anterior)

< Tabelas 3 e 4 em anexo >

O PIB em 2017 teve crescimento de 1,0% em relação ao ano anterior. Em 2016 e 2015, o PIB havia caído 3,5%. Em decorrência deste crescimento, o PIB *per capita* alcançou R\$ 31.587 (em valores correntes) em 2017, um ligeiro avanço (em termos reais) de 0,2% em relação ao ano anterior. O PIB *per capita* é definido como a divisão do valor corrente do PIB pela população residente no meio do ano. A evolução do PIB e do PIB *per capita* até 2017 é apresentada no Gráfico II.1 abaixo.

Em 2017, o PIB avançou de 1,0% em relação ao ano anterior. O PIB per capita teve expansão de 0,2% em termos reais, alcançando R\$ 31.587.

GRÁFICO II.1 - PIB e PIB per capita
Taxa (%) de crescimento anual

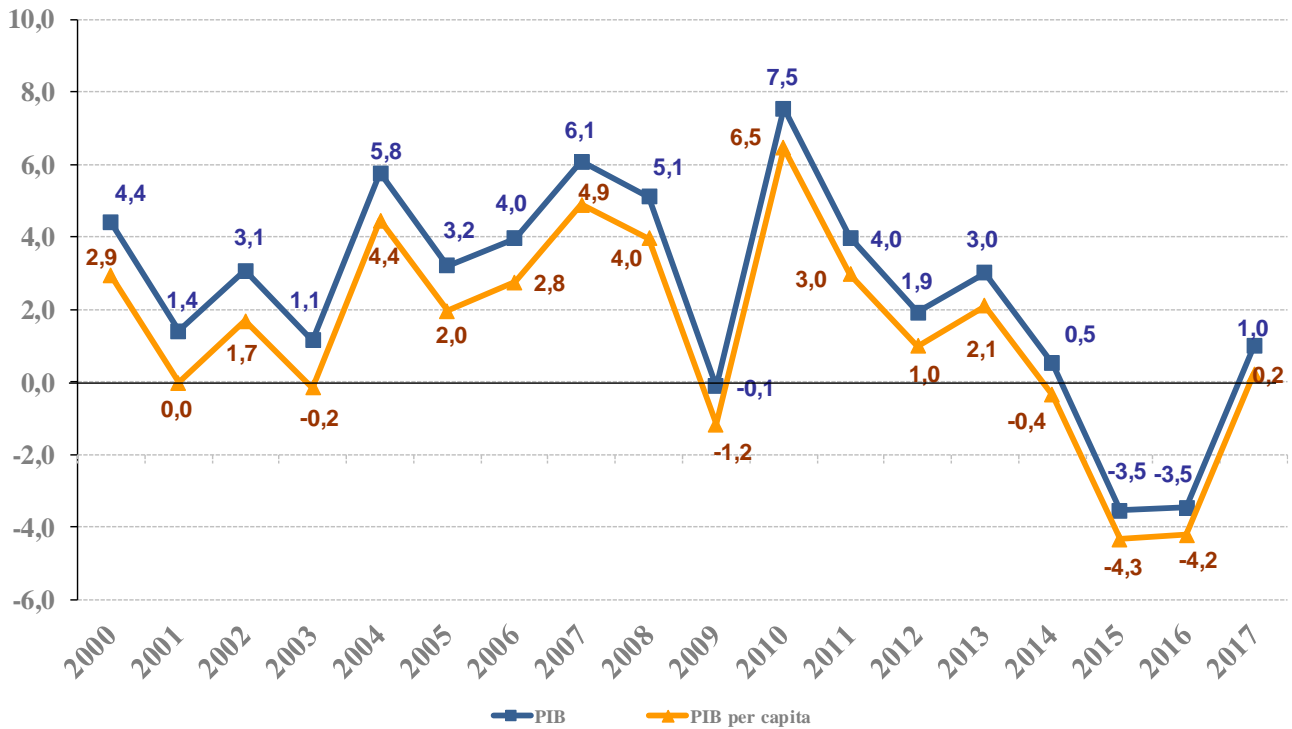

O crescimento do PIB resultou da expansão de 0,9% do Valor Adicionado a preços básicos e da alta de 1,3% nos Impostos sobre Produtos Líquidos de Subsídios. O avanço dos impostos reflete, principalmente, o crescimento em volume do ICMS (Imposto Sobre Circulação de Mercadorias e Serviços) de 1,5% e de 7,9% do Imposto de importação – acompanhando o crescimento das importações. Além disso, foi importante o aumento, em volume, de 4,1% do IPI (Imposto Sobre Produtos Industrializados) e de 0,3% dos Outros impostos líquidos de subsídios.

O resultado do Valor Adicionado neste tipo de comparação refletiu o desempenho das três atividades que o compõem: Agropecuária (13,0%), Indústria (0,0%) e Serviços (0,3%).

A variação em volume do Valor Adicionado da Agropecuária no ano de 2017 (13,0%) decorreu, principalmente, do desempenho da agricultura. Segundo o Levantamento Sistemático da Produção Agrícola (LSPA/IBGE), divulgado em fevereiro de 2018, condições climáticas favoráveis contribuíram para o crescimento de produção e ganho de produtividade de diversas culturas em 2017, tendo como destaque as seguintes culturas: milho (55,2%) e soja (19,4%). Por outro lado, algumas lavouras registraram variação negativa na estimativa de produção anual, como, por exemplo, cana de açúcar (-10,5%) e café

Sob a ótica da produção, Agropecuária (13,0%) e Serviços (0,3%) avançaram. Já Indústria (0,0%) ficou estável.

(-8,0%). Cabe ressaltar que a estimativa para a Pecuária também apontou um desempenho positivo dessa atividade no ano de 2017.

Na Indústria, o destaque positivo foi o desempenho da atividade *Indústrias Extrativas*, que cresceu 4,3% em relação a 2016, influenciada tanto pelo avanço da extração de petróleo e gás natural quanto de minérios ferrosos. Já o destaque negativo foi a *Construção*, que sofreu contração de 5,0%.

Eletricidade e gás, água, esgoto, atividades de gestão de resíduos, teve expansão de 0,9% em relação a 2016 puxada para baixo pelo acionamento das termelétricas entre os dois períodos.

As *Indústrias de Transformação*, por sua vez, avançaram 1,7% no ano. O resultado foi influenciado, principalmente, pelo crescimento, em volume, do Valor Adicionado de máquinas, equipamentos e outros produtos de metal; móveis; produtos de borracha e plástico e indústria automotiva.

Dentre as atividades que compõem os Serviços, a atividade *Comércio* avançou 1,8%, seguida por *Atividades imobiliárias* (1,1%), *Transporte, armazenagem e correio* (0,9%) e *Outras atividades de serviços* (0,4%). Por outro lado, contribuíram negativamente para o resultado dos Serviços as *Atividades financeiras, de seguros e serviços relacionados* (-1,3%), *Informação e comunicação* (-1,1%) e *Administração, defesa, saúde e educação públicas e seguridade sociais* (-0,6%).

O Gráfico II.2 apresenta as taxas de variação anual do PIB e de seus subsetores.

GRÁFICO II.2 - PIB e subsetores
Taxa (%) acumulada em quatro trimestres

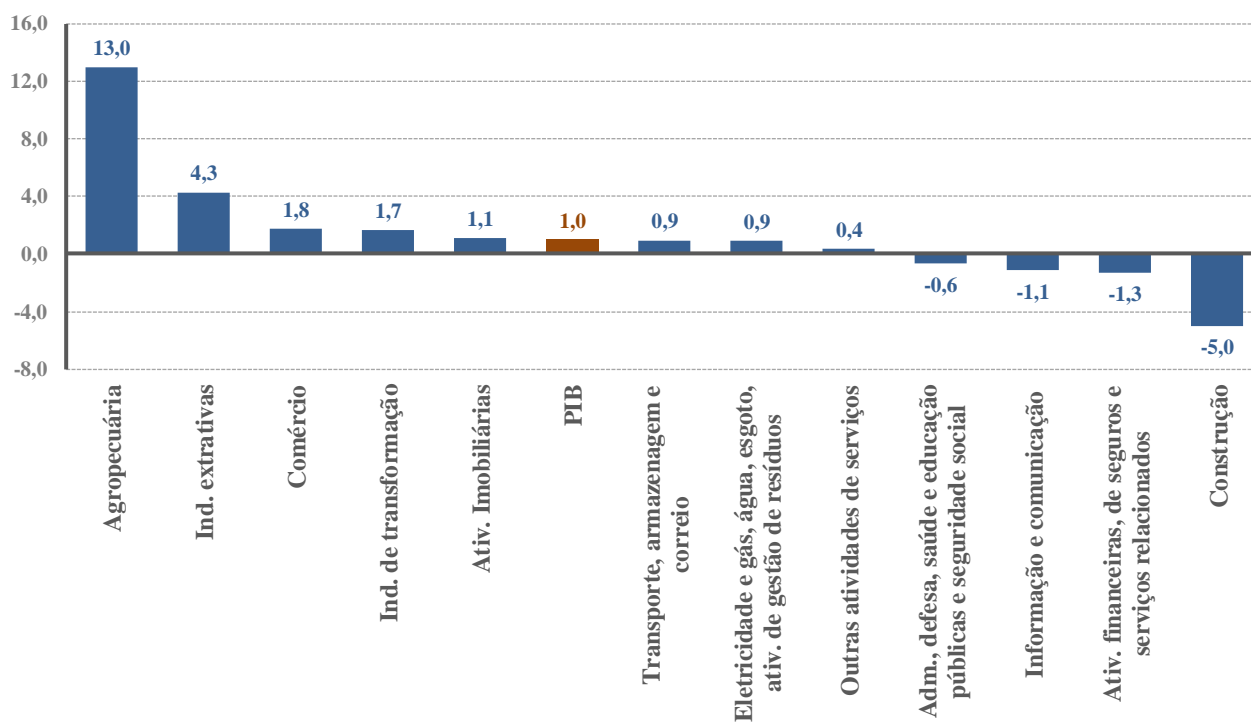

O Gráfico II.3 apresenta as taxas de crescimento acumulado nos últimos quatro trimestres para o PIB a preços de mercado, a partir de 1996. Nota-se que, após elevação de 6,5% no terceiro trimestre de 2008, o PIB começou a recuar em função dos efeitos decorrentes da crise econômica internacional até chegar à queda de 1,2% no terceiro trimestre de 2009.

Após isso, voltou a acelerar e superou o patamar de crescimento observado no período pré-crise no terceiro trimestre de 2010 (7,5%). Em seguida, o PIB acumulado em quatro trimestres seguiu a trajetória de desaceleração no decorrer dos anos de 2011 e de 2012, voltando a acelerar apenas em 2013. Em 2014 observou-se nova

Na taxa acumulada em quatro trimestres, o PIB registrou o primeiro resultado positivo desde 2014: crescimento de 1,0% no 4º trimestre de 2017.

desaceleração das taxas de crescimento do PIB no acumulado em quatro trimestres: a taxa foi de 3,2% no primeiro trimestre, 2,1% no segundo, 1,2% no terceiro e 0,5% no último trimestre do ano. A taxa no primeiro trimestre de 2015 (-0,7%) foi a primeira negativa desde o quarto trimestre de 2009. No segundo e terceiro trimestres do ano, o PIB voltou a sofrer contração nesta base de comparação, encerrando o ano com recuo de 3,5%. A trajetória descendente do PIB se manteve em todo o ano de 2016, que acumulou queda de 3,5%. Ao longo de 2017, as quedas foram diminuindo até voltarem ao terreno positivo no último trimestre do ano, quando houve um crescimento de 1,0%.

GRÁFICO II.3 - PIB a preços de mercado
Taxa (%) acumulada em quatro trimestres

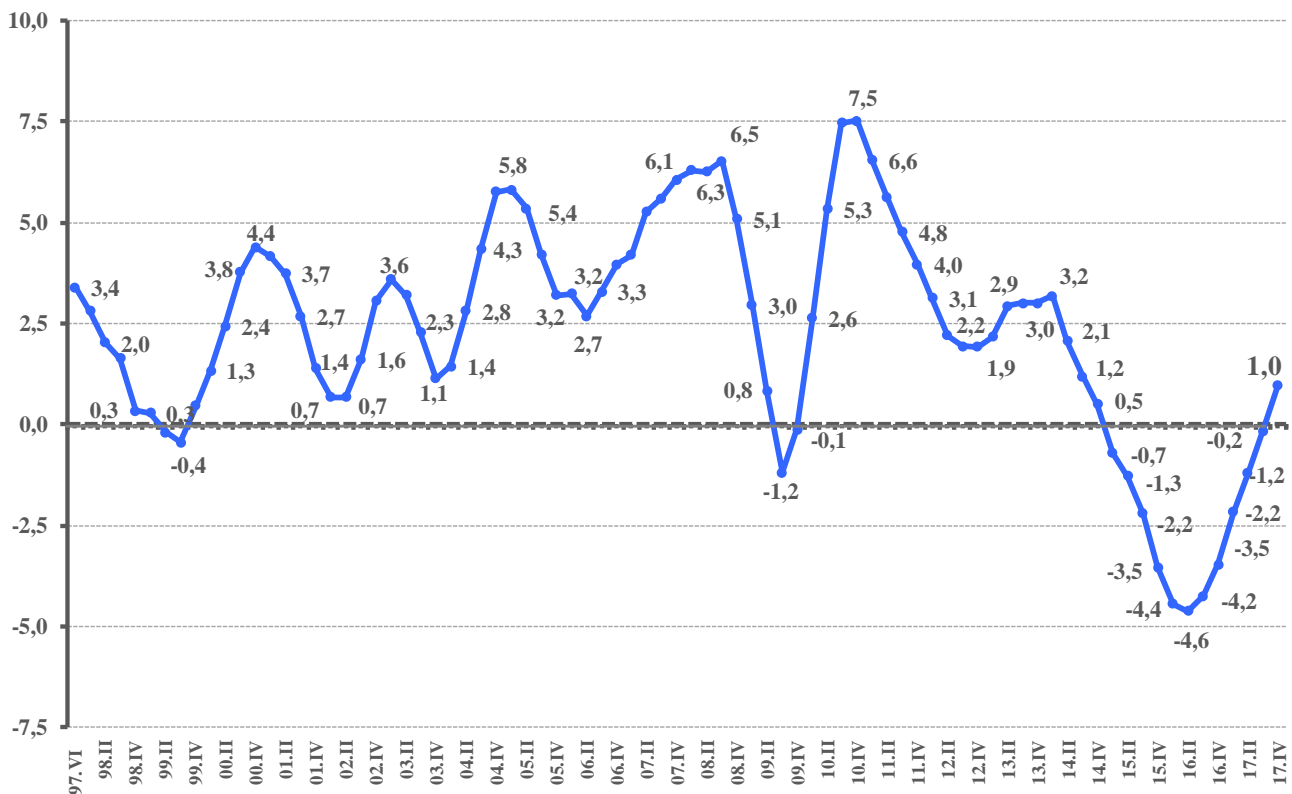

Na análise da despesa, vale salientar a contração de 1,8% da Formação Bruta de Capital Fixo. Apesar do número negativo (pelo décimo quarto trimestre consecutivo nesta base de comparação), as quedas foram desacelerando ao longo do ano. Este recuo é justificado, principalmente, pelo desempenho negativo da construção, mas a baixa foi suavizada pelo aumento da produção interna de bens de capital. Em 2014, 2015 e 2016, a Formação Bruta de Capital Fixo registrou quedas de 4,2%, 13,9% e 10,3%, respectivamente.

O valor corrente e as variações em volume da Formação Bruta de Capital Fixo e seus componentes são apresentados na Tabela II.1.

TABELA II.1 - Componentes da Formação Bruta de Capital Fixo a Preços Correntes - 2010-2017

| Especificação | 2010 | | 2011 | | 2012 | | 2013 | | 2014 | | 2015 | | 2016* | | 2017* | |
|---------------------------------------|---------------------------------|------------------------|---------------------------------|------------------------|---------------------------------|------------------------|---------------------------------|------------------------|---------------------------------|------------------------|---------------------------------|------------------------|---------------------------------|------------------------|---------------------------------|---------------------------|
| | Valores correntes (R\$ milhões) | Variação em volume (%) | Valores correntes (R\$ milhões) | Variação em volume (%) | Valores correntes (R\$ milhões) | Variação em volume (%) | Valores correntes (R\$ milhões) | Variação em volume (%) | Valores correntes (R\$ milhões) | Variação em volume (%) | Valores correntes (R\$ milhões) | Variação em volume (%) | Valores correntes (R\$ milhões) | Variação em volume (%) | Valores correntes (R\$ milhões) | Participação no total (%) |
| Formação bruta de capital fixo | 797.946 | 6,8 | 901.927 | 0,8 | 997.460 | 5,8 | 1.114.944 | -4,2 | 1.148.453 | -13,9 | 1.069.397 | -10,3 | 1.009.176 | -1,8 | 1.025.615 | 100,0 |
| Construção | 397.310 | 7,3 | 454.419 | 4,0 | 519.571 | 4,2 | 568.616 | -3,2 | 597.352 | -10,1 | 566.408 | -9,4 | 540.423 | -5,6 | 535.775 | 52,2 |
| Máquinas e equipamentos | 310.656 | 5,7 | 342.874 | -4,0 | 362.281 | 9,5 | 421.649 | -7,0 | 420.240 | -22,3 | 365.623 | -15,6 | 324.032 | 3,0 | 337.405 | 32,9 |
| Outros | 89.980 | 8,6 | 104.634 | 2,4 | 115.608 | 1,6 | 124.679 | 0,5 | 130.861 | -4,7 | 137.366 | 0,2 | 144.720 | 1,2 | 152.435 | 14,9 |

Fonte: BGE, Diretoria de Pesquisas, Coordenação de Contas Nacionais.

*Resultados preliminares calculados a partir das Contas Nacionais Trimestrais.

A Despesa de Consumo das Famílias teve expansão de 1,0% em relação ao ano anterior (quando havia caído 4,3%), o que pode ser explicado pelo comportamento dos indicadores de inflação, juros, crédito, emprego e renda ao longo de todo o ano de 2017. A Despesa do Consumo do Governo, por sua vez, caiu 0,6%.

No âmbito do setor externo, as Exportações de Bens e Serviços cresceram 5,2%, enquanto as Importações de Bens e Serviços avançaram 5,0%. Entre os produtos e serviços da pauta de exportações, os maiores aumentos foram observados na agricultura, petróleo e gás, indústria automotiva e máquinas e equipamentos. Já entre as importações, as maiores altas foram observadas em refino de petróleo, materiais eletrônicos e equipamentos de comunicação e vestuário.

Entre os componentes da demanda interna, houve avanço do Consumo das Famílias (1,0%) e queda do Consumo do Governo (-0,6%) e da FBCF (-1,8%).

O Gráfico II.4 apresenta as variações percentuais dos componentes da despesa em 2016 e 2017.

GRÁFICO II.4 - Componentes da Demanda
Taxa (%) acumulada no ano

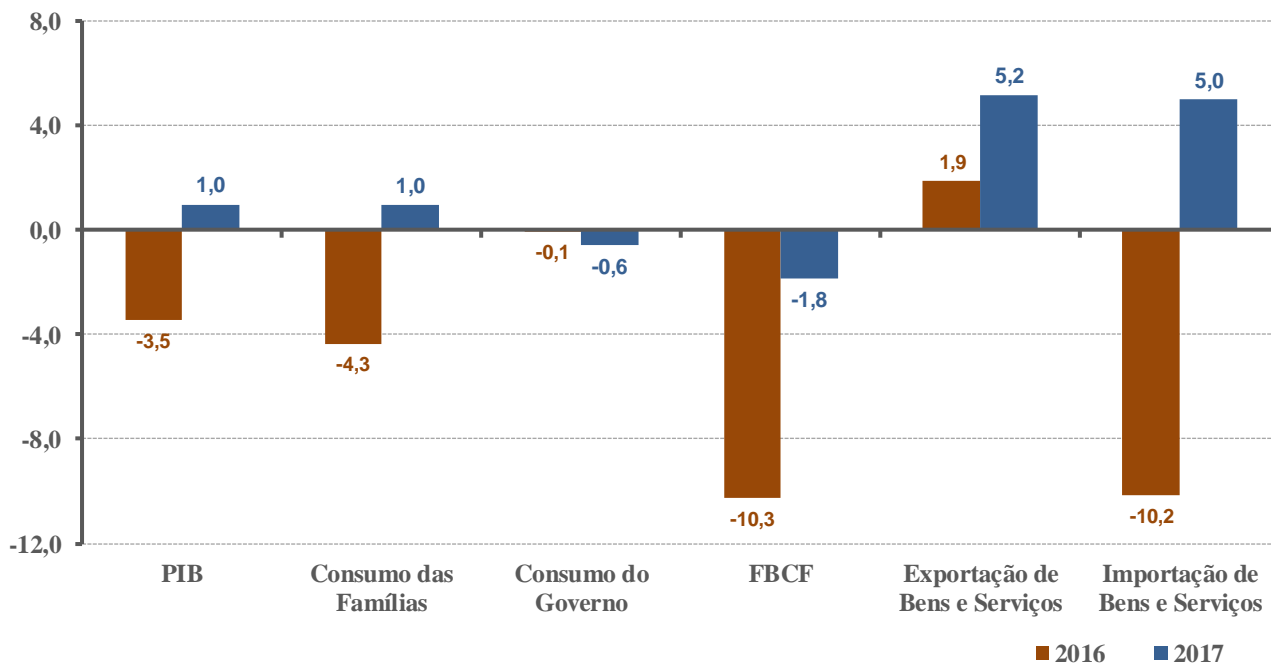

O Gráfico II.5 apresenta as taxas de variação acumulada no semestre contra mesmo semestre do ano anterior. No 2º semestre de 2017, o PIB brasileiro avançou 1,8% em relação ao mesmo período do ano anterior. No 1º semestre houve expansão de 0,2%.

GRÁFICO II.5 - PIB - Taxa de variação semestre contra mesmo semestre ano anterior

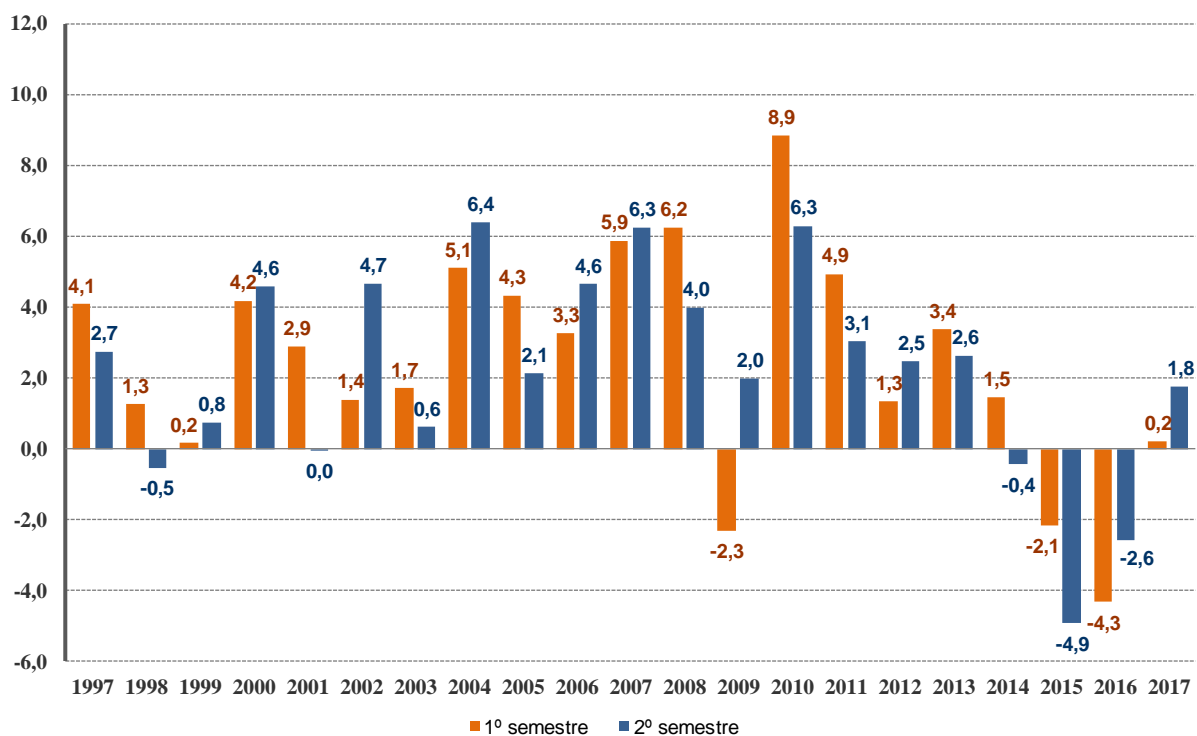

A Tabela II.2 sintetiza os principais resultados para o PIB referentes aos cinco últimos trimestres, segundo as óticas da produção e da despesa.

| TABELA II.2 - Taxa Acumulada ao Longo do Ano * | | | | | | |
|---|--|---------|--------|---------|----------|----------------|
| Acumulado ao longo do ano / mesmo período do ano anterior (%) | | 2016.IV | 2017.I | 2017.II | 2017.III | 2017.IV |
| PIB a preços de mercado | | -3,5 | 0,0 | 0,2 | 0,6 | 1,0 |
| Ótica da produção | Valor adicionado bruto da agropecuária | -4,3 | 18,5 | 16,7 | 14,5 | 13,0 |
| | Valor adicionado bruto da indústria | -4,0 | -1,0 | -1,5 | -0,9 | 0,0 |
| | Valor adicionado bruto dos serviços | -2,6 | -1,6 | -0,9 | -0,2 | 0,3 |
| Ótica da demanda | Despesa de consumo das famílias | -4,3 | -1,7 | -0,5 | 0,4 | 1,0 |
| | Despesa de consumo do governo | -0,1 | -0,5 | -0,6 | -0,6 | -0,6 |
| | Formação bruta de capital fixo | -10,3 | -3,7 | -5,2 | -3,6 | -1,8 |
| | Exportação de bens e serviços | 1,9 | 1,8 | 2,1 | 4,0 | 5,2 |
| | Importação de bens e serviços (-) | -10,2 | 9,8 | 3,0 | 3,9 | 5,0 |

Fonte: IBGE, Diretoria de Pesquisas, Coordenação de Contas Nacionais

*Maior detalhamento no Anexo (Tabela 3)

III. Valores correntes e conta econômica trimestral

a) Valores correntes

O Produto Interno Bruto no ano de 2017 totalizou R\$ 6.559,9 bilhões, sendo R\$ 5.648,6 bilhões referentes ao Valor Adicionado a preços básicos e R\$ 911,4 bilhões aos Impostos sobre Produtos Líquidos de Subsídios.

Em 2017, o PIB totalizou R\$ 6,6 trilhões.

Considerando o Valor Adicionado das atividades no ano, a Agropecuária registrou R\$ 299,5 bilhões, a Indústria R\$ 1.212 bilhões e os Serviços R\$ 4.137,1 bilhões. Entre os componentes da despesa, a Despesa de Consumo das Famílias totalizou R\$ 4.161,2 bilhões, a Despesa de Consumo do Governo R\$ 1.315,1 bilhões e a Formação Bruta de Capital Fixo R\$ 1.025,6 bilhões. A Balança de Bens e Serviços ficou superavitária em R\$ 66,6 bilhões e a Variação de Estoque foi negativa em R\$ 8,6 bilhões. Os valores correntes de 2017, segundo as atividades e os componentes da despesa, encontram-se na Tabela III.1, a seguir.

| Tabela III.1 Classes de atividade no valor adicionado a preços básicos e componentes do PIB pela ótica da despesa | | | | | | |
|---|---------------------------------|------------------|------------------|------------------|------------------|------------------|
| Especificação | Valores Correntes (R\$ milhões) | | | | | |
| | 2016 | 2017.I | 2017.II | 2017.III | 2017.IV | 2017 |
| Agropecuária | 306.163 | 96.588 | 84.001 | 70.288 | 48.592 | 299.469 |
| Indústria | 1.144.111 | 288.873 | 298.308 | 314.558 | 310.247 | 1.211.986 |
| Serviços | 3.957.736 | 985.571 | 1.032.770 | 1.030.711 | 1.088.049 | 4.137.102 |
| Valor Adicionado a Preços Básicos | 5.408.010 | 1.371.032 | 1.415.079 | 1.415.557 | 1.446.889 | 5.648.557 |
| Impostos sobre produtos | 851.218 | 214.007 | 215.861 | 225.811 | 255.705 | 911.384 |
| PIB a Preços de Mercado | 6.259.228 | 1.585.039 | 1.630.940 | 1.641.368 | 1.702.593 | 6.559.940 |
| Despesa de Consumo das Famílias | 4.007.330 | 1.001.845 | 1.021.076 | 1.048.827 | 1.089.471 | 4.161.220 |
| Despesa de Consumo do Governo | 1.262.802 | 300.547 | 331.852 | 311.949 | 370.787 | 1.315.136 |
| Formação Bruta de Capital Fixo | 1.009.176 | 244.895 | 248.769 | 263.924 | 268.026 | 1.025.615 |
| Exportações de Bens e Serviços | 782.067 | 192.321 | 216.218 | 210.463 | 205.424 | 824.425 |
| Importações de Bens e Serviços (-) | 756.094 | 179.727 | 180.610 | 195.233 | 202.246 | 757.816 |
| Variação de Estoque | -46.053 | 25.158 | -6.365 | 1.437 | -28.869 | -8.640 |

Fonte: IBGE, Diretoria de Pesquisas, Coordenação de Contas Nacionais.

Nota: Todos os resultados são calculados a partir das Contas Nacionais Trimestrais.

As Tabelas III.2 e III.3 abaixo apresentam as participações relativas de cada atividade e componentes da despesa até 2017.

Tabela III.2- Participação percentual das classes e respectivas atividades no valor adicionado a preços básicos- 2000/17

| Especificação | 2000 | 2001 | 2002 | 2003 | 2004 | 2005 | 2006 | 2007 | 2008 | 2009 | 2010 | 2011 | 2012 | 2013 | 2014 | 2015 | 2016 ⁽¹⁾ | 2017 ⁽¹⁾ |
|---|--------------|--------------|--------------|--------------|--------------|--------------|--------------|--------------|--------------|--------------|--------------|--------------|--------------|--------------|--------------|--------------|---------------------|---------------------|
| Agropecuária | 5,5 | 5,6 | 6,4 | 7,2 | 6,7 | 5,5 | 5,1 | 5,2 | 5,4 | 5,2 | 4,8 | 5,1 | 4,9 | 5,3 | 5,0 | 5,0 | 5,7 | 5,3 |
| Indústria | 26,7 | 26,6 | 26,4 | 27,0 | 28,6 | 28,5 | 27,7 | 27,1 | 27,3 | 25,6 | 27,4 | 27,2 | 26,0 | 24,9 | 23,8 | 22,5 | 21,2 | 21,5 |
| Extrativa Mineral | 1,4 | 1,6 | 2,0 | 2,2 | 2,5 | 3,1 | 3,5 | 3,0 | 3,8 | 2,2 | 3,3 | 4,4 | 4,5 | 4,2 | 3,7 | 2,1 | 1,1 | 1,8 |
| Transformação | 15,3 | 15,4 | 14,5 | 16,9 | 17,8 | 17,4 | 16,6 | 16,6 | 16,5 | 15,3 | 15,0 | 13,9 | 12,6 | 12,3 | 12,0 | 12,2 | 11,9 | 11,8 |
| Prod. e distrib. de eletricidade, gas, agua e esgoto | 3,1 | 3,3 | 3,4 | 3,3 | 3,5 | 3,4 | 3,2 | 3,0 | 2,6 | 2,7 | 2,8 | 2,7 | 2,4 | 2,0 | 1,9 | 2,4 | 2,7 | 2,7 |
| Construção | 7,0 | 6,3 | 6,5 | 4,6 | 4,9 | 4,6 | 4,3 | 4,6 | 4,4 | 5,4 | 6,3 | 6,3 | 6,5 | 6,4 | 6,2 | 5,7 | 5,4 | 5,2 |
| Serviços | 67,7 | 67,8 | 67,2 | 65,8 | 64,7 | 66,0 | 67,2 | 67,7 | 67,3 | 69,2 | 67,8 | 67,7 | 69,1 | 69,9 | 71,2 | 72,5 | 73,2 | 73,2 |
| Comércio | 8,1 | 8,3 | 7,7 | 9,5 | 9,9 | 10,8 | 11,2 | 11,7 | 12,3 | 12,7 | 12,6 | 12,9 | 13,4 | 13,5 | 13,6 | 13,3 | 12,9 | 12,7 |
| Transporte, armazenagem e correio | 3,7 | 3,6 | 3,7 | 3,4 | 3,5 | 3,5 | 3,4 | 3,7 | 4,0 | 3,8 | 4,3 | 4,4 | 4,5 | 4,5 | 4,6 | 4,4 | 4,3 | 4,4 |
| Serviços de informação | 4,3 | 4,6 | 4,3 | 4,1 | 4,5 | 4,6 | 4,3 | 4,4 | 4,4 | 4,3 | 3,8 | 3,7 | 3,6 | 3,5 | 3,4 | 3,4 | 3,2 | 3,2 |
| Intermed. financeira, seguros, prev. complem. e serv.rel. | 6,8 | 7,1 | 7,9 | 7,4 | 6,5 | 7,1 | 7,2 | 7,3 | 6,5 | 6,6 | 6,8 | 6,4 | 6,4 | 6,0 | 6,4 | 7,1 | 8,2 | 7,9 |
| Atividades imobiliárias | 12,2 | 11,4 | 10,7 | 9,9 | 9,5 | 9,3 | 8,9 | 8,8 | 8,4 | 8,7 | 8,3 | 8,4 | 8,8 | 9,2 | 9,3 | 9,7 | 9,7 | 9,7 |
| Outros Serviços | 16,9 | 16,2 | 16,4 | 15,4 | 15,1 | 14,8 | 15,8 | 15,5 | 15,2 | 16,0 | 15,7 | 15,9 | 16,5 | 16,9 | 17,4 | 17,4 | 17,3 | 17,7 |
| Adm., saúde e educação públicas | 15,7 | 16,4 | 16,5 | 16,0 | 15,6 | 16,0 | 16,3 | 16,3 | 16,5 | 17,1 | 16,3 | 16,1 | 15,9 | 16,4 | 16,4 | 17,2 | 17,5 | 17,6 |
| Valor adicionado a Preços Básic | 100,0 | 100,0 | 100,0 | 100,0 | 100,0 | 100,0 | 100,0 | 100,0 | 100,0 | 100,0 | 100,0 | 100,0 | 100,0 | 100,0 | 100,0 | 100,0 | 100,0 | 100,0 |
| Impostos sobre Produtos | 16,3 | 17,4 | 17,2 | 16,8 | 17,8 | 17,8 | 17,6 | 17,3 | 18,4 | 17,0 | 17,7 | 17,6 | 17,6 | 17,1 | 16,2 | 16,3 | 15,7 | 16,1 |
| PIB a Preços de Mercado | 116,3 | 117,4 | 117,2 | 116,8 | 117,8 | 117,8 | 117,6 | 117,3 | 118,4 | 117,0 | 117,7 | 117,6 | 117,6 | 117,1 | 116,2 | 116,3 | 115,7 | 116,1 |

Fonte: IBGE, Diretoria de Pesquisas, Coordenação de Contas Nacionais.

(1) Resultados calculados a partir das Contas Nacionais Trimestrais.

Tabela III.3- Componentes da demanda no PIB - 2000 / 2017

| Especificação | 2000 | 2001 | 2002 | 2003 | 2004 | 2005 | 2006 | 2007 | 2008 | 2009 | 2010 | 2011 | 2012 | 2013 | 2014 | 2015 | 2016 ⁽¹⁾ | 2017 (1) |
|---------------------------------|--------------|--------------|--------------|--------------|--------------|--------------|--------------|--------------|--------------|--------------|--------------|--------------|--------------|--------------|--------------|--------------|---------------------|--------------|
| Despesa de Consumo das Famílias | 64,6 | 64,1 | 61,9 | 61,8 | 60,2 | 60,5 | 60,4 | 59,9 | 59,7 | 62,0 | 60,2 | 60,3 | 61,4 | 61,7 | 63,0 | 64,0 | 64,0 | 63,4 |
| Despesa de Consumo do Governo | 18,8 | 19,3 | 19,8 | 19,1 | 18,5 | 18,9 | 19,0 | 18,9 | 18,8 | 19,7 | 19,0 | 18,7 | 18,5 | 18,9 | 19,2 | 19,8 | 20,2 | 20,0 |
| FBCF + Variação de Estoque | 18,9 | 18,7 | 17,4 | 16,9 | 17,9 | 17,2 | 17,8 | 19,8 | 21,6 | 18,8 | 21,8 | 21,8 | 21,4 | 21,7 | 20,5 | 17,4 | 15,4 | 15,5 |
| Exportações de Bens e Serviços | 10,2 | 12,4 | 14,2 | 15,2 | 16,5 | 15,2 | 14,4 | 13,3 | 13,5 | 10,9 | 10,7 | 11,5 | 11,7 | 11,6 | 11,0 | 12,9 | 12,5 | 12,6 |
| Importações de Bens e Serviços | (12,5) | (14,6) | (13,4) | (13,0) | (13,1) | (11,8) | (11,7) | (12,0) | (13,7) | (11,3) | (11,8) | (12,2) | (13,1) | (13,9) | (13,7) | (14,1) | (12,1) | (11,6) |
| PIB a Preços de Mercado | 100,0 | 100,0 | 100,0 | 100,0 | 100,0 | 100,0 | 100,0 | 100,0 | 100,0 | 100,0 | 100,0 | 100,0 | 100,0 | 100,0 | 100,0 | 100,0 | 100,0 | 100,0 |

Fonte: IBGE, Diretoria de Pesquisas, Coordenação de Contas Nacionais.

(1) Resultados preliminares calculados a partir das Contas Nacionais Trimestrais.

A taxa de investimento no ano de 2017 foi de 15,6% do PIB, abaixo do observado no ano anterior (16,1%). A taxa de poupança foi de 14,8% em 2017 (ante 13,9% no ano anterior).

As taxas de investimento e de poupança em 2017 foram de 15,6% e 14,8%, respectivamente. Enquanto a taxa de investimento continua em queda, a taxa de poupança subiu em relação ao ano anterior

O Gráfico III.1 apresenta os dados do investimento e da poupança como porcentagem do PIB até 2017.

GRÁFICO III.1 - Taxa de Investimento e Taxa de Poupança Bruta
(% do PIB)

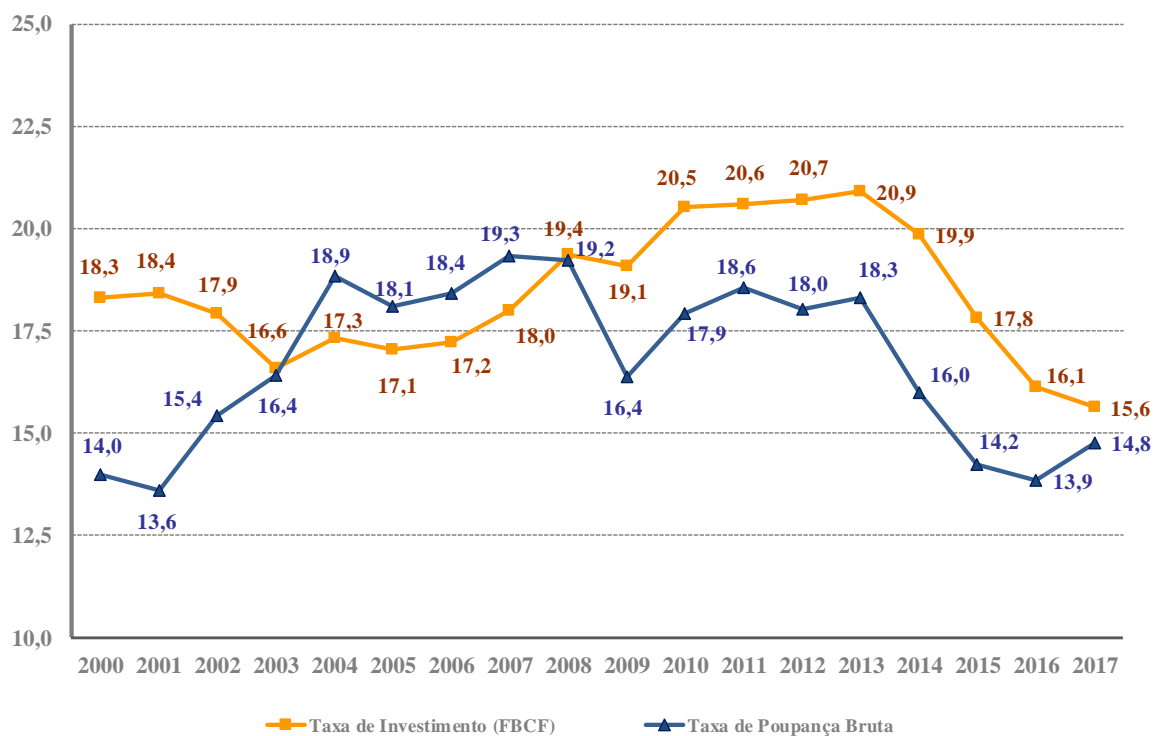

b) Conta econômica trimestral

No resultado do ano de 2017, a Renda Nacional Bruta atingiu R\$ 6.438,7 bilhões, contra R\$ 6.128,5 bilhões em 2016. Nesta mesma base de comparação, a Poupança Bruta atingiu R\$ 969,7 bilhões, contra R\$ 867,7 bilhões no ano anterior. A Necessidade de Financiamento alcançou R\$ 46,1 bilhões, contra R\$ 94,5 bilhões no ano anterior. A redução da Necessidade de Financiamento decorre, principalmente, da elevação do saldo externo de bens e serviços (no montante de R\$ 40,6 bilhões), e da redução de R\$ 9,5 bilhões na Renda Líquida de Propriedade Enviada ao Resto do Mundo. As Contas Econômicas Integradas da economia brasileira constam na Tabela III.4.

Em 2017, a Necessidade de Financiamento alcançou R\$ 46,1 bilhões, contra R\$ 94,5 bilhões em 2016.

| Tabela III.4- Economia Nacional - Contas Econômicas Integradas | | | | | |
|--|-------------------|--|---|-------------------|------------------|
| 1000 000 R\$ | | | | | |
| Usos | | Operações e saldos | Recursos | | |
| 2016 | 2017 | | 2016 | 2017 | |
| Conta 1 - Conta de Produção | | | | | |
| 6.259.228 | 6.559.940 | B.1 - Produto Interno Bruto | | | |
| Conta 2 - Conta da Renda | | | | | |
| | | B.1 - Produto Interno Bruto | | 6 259 228 | 6 559 940 |
| 294 | 366 | D.1- Remuneração dos Empregados Enviada e Recebida do Resto do Mundo | | 1301 | 1273 |
| 160 734 | 152 984 | D.4 - Rendas de Propriedade Enviadas e Recebidas do Resto do Mundo | | 29 011 | 30 804 |
| 6 128 511 | 6 438 668 | B.5 - Renda Nacional Bruta | | 6 128 511 | 6 438 668 |
| 9 325 | 10 359 | D.7 - Transferências Correntes Enviadas e Recebidas do Resto do Mundo | | 18 627 | 17 703 |
| 6 137 813 | 6 446 013 | B.6 - Renda Disponível Bruta | | 6 137 813 | 6 446 013 |
| 5 270 132 | 5 476 355 | P.3 - Despesa de Consumo Final | | | |
| 867 681 | 969 658 | B.8 - Poupança Bruta | | | |
| Conta 3 - Conta de Acumulação | | | | | |
| Conta 3.1 - Conta de Capital | | | | | |
| | | B.8 - Poupança Bruta | | 867 681 | 969 658 |
| 963 122 | 1016 976 | P.51- Formação Bruta de Capital | | | |
| 244 | 235 | NP - Aquisições Líquidas de Cessões de Ativos Não-Financeiros Não-Produzidos | | 928 | 1160 |
| 266 | 273 | D.9 - Transferências de Capital Enviadas e Recebidas do Resto do Mundo | | 537 | 552 |
| (-) 94 486 | (-) 46 114 | B.9 - Capacidade (+) / Necessidade (-) de Financiamento | | | |
| Conta 3.2 - Conta Financeira | | | | | |
| Variações de Ativos | | | Variações de Passivos e Patrimônio Líquido | | |
| 118 359 | 187 820 | aquisição líquida de ativos financeiros / Aquisição líquida de passivos | 212 846 | 233 934 | |
| (-) 152 | 37 | F.1- Ouro Monetário e DES | 0 | 0 | |
| 10 669 | 20 752 | F.2 - Numerário e depósitos | (-) 983 | (-) 6 066 | |
| 11 489 | 12 624 | F.3 - Títulos de dívidas | (-) 204 712 | (-) 32 836 | |
| (-) 105 | 850 | F.31- Curto Prazo | (-) 111 803 | (-) 18 762 | |
| 11 594 | 11 773 | F.32 - Longo Prazo | (-) 92 908 | (-) 14 075 | |
| 5 848 | (-) 2 682 | F.4 - Empréstimos | 66 319 | 17 928 | |
| 5 355 | 24 | F.41- Curto Prazo | 22 748 | (-) 11 917 | |
| 493 | (-) 2 706 | F.42 - Longo Prazo | 43 571 | 29 845 | |
| 44 973 | 52 894 | F.5 - Participações de capital e em fundos de investimentos | 224 119 | 207 364 | |
| (-) 111 | (-) 239 | F.6 - Planos de seguros, de previdência e regime de garantias padronizadas | 284 | 430 | |
| (-) 47 517 | (-) 27 583 | F.7 - Derivativos financeiros | (-) 45 675 | (-) 28 349 | |
| 93 161 | 132 018 | F.8 - Outras contas a receber/pagar | 173 494 | 75 463 | |
| 18 719 | 146 405 | F.81- Créditos comerciais e adiantamentos | 67 945 | 55 027 | |
| (-) 25 558 | (-) 14 387 | F.89 - Outros | 105 548 | 20 436 | |
| B.9 - Capacidade (+) / Necessidade (-) de Financiamento | | | (-) 94 486 | (-) 46 114 | |
| Memorandum - Investimento direto no país | | | 271 625 | 224 124 | |

Fonte: IBGE, Diretoria de Pesquisas, Coordenação de Contas Nacionais.

Anexo

a) Notas Metodológicas

Modelos Adotados nas Séries que Foram Ajustadas Sazonalmente

| Modelos adotados no ajuste sazonal | | | | |
|--|----------------------------|----------------|----------------|---|
| Atividade | Sazonalidade Identificável | Decomposição | Modelo Arima | Efeitos Intervenção |
| Agropecuária | Sim | multiplicativo | (2 1 2)(0 1 1) | AO1996.4, TC2012.1 |
| Indústrias extrativas | Sim | aditivo | (0 1 1)(0 1 1) | Easter[1], AO2003.4 |
| Indústrias de transformação * | Sim | aditivo | (1 1 0)(0 1 1) | LS2008.4 |
| Eletricidade e gás, água, esgoto, atividades de gestão de resíduos * | Sim | aditivo | (0 1 0)(1 0 1) | Constant, Easter[15] LS2001.3, AO2002.1, LS2002.1, LS2004.2, TC2009.1, LS2011.2, AO2012.2, TC2012.4, LS2014.2, AO2014.4, TC2015.2 |
| Construção * | Sim | multiplicativo | (0 1 1)(0 1 1) | |
| Indústria Total * | Sim | aditivo | (1 1 0)(0 1 1) | TC2009.1 |
| Comércio | Sim | aditivo | (0 1 2)(0 1 1) | LS2008.4 |
| Transporte, armazenagem e correio | Sim | aditivo | (0 1 2)(0 1 1) | Easter[1] |
| Informação e comunicação | Sim | multiplicativo | (2 1 2)(0 1 1) | LS1998.3, TC1999.3 |
| Atividades financeiras, de seguros e serviços relacionados | Sim | aditivo | (2 1 0)(0 1 1) | AO1996.4, AO2004.2, TC2006.4 |
| Atividades imobiliárias ** | Sim | multiplicativo | (0 1 1)(0 1 1) | TD, TC1996.4, AO2000.4, TC2008.4, TC2013.1 |
| Administração, defesa, saúde e educação públicas e seguridade social | Sim | multiplicativo | (2 1 0)(0 1 1) | |
| Outras atividades de serviços | Sim | multiplicativo | (0 1 1)(0 1 1) | AO2004.1, LS2006.1 |
| Serviços Total | Sim | aditivo | (2 1 2)(0 1 1) | LS2008.4 |
| VA | Sim | aditivo | (0 1 1)(0 1 1) | LS2008.4 |
| PIB | Sim | aditivo | (0 1 1)(0 1 1) | Easter[1], LS2008.4, TC2009.1 |
| Despesa de Consumo das Famílias | Sim | multiplicativo | (2 1 2)(0 1 1) | AO1996.4, LS2001.3, LS2008.4 |
| Despesa de Consumo do Governo | Sim | aditivo | (2 1 0)(0 1 1) | AO1996.4 |
| Formação Bruta de Capital Fixo | Sim | multiplicativo | (2 1 2)(0 1 1) | Easter[15], AO2008.3, TC2009.1 |
| Exportações de Bens e Serviços | Sim | aditivo | (0 1 1)(0 1 1) | LY, TD, LS2008.4 |
| Importações de Bens e Serviços | Sim | multiplicativo | (2 1 2)(0 1 1) | TD |

AO - Outlier

Level Shift (LS)- Mudança de nível da série

Temporary Change (TC)- Mudança temporária de nível da série

Easter - Páscoa

Trading day (TD) - Efeito do número de dias trabalhados

Leap Year (LY) - Ano bissexto

* Foi adotada a seleção de modelo com automdl.

** A opção selecionada automaticamente teria superdiferenciação. Foi adotado modelo alternativo.

b) Indicadores divulgados

Tabela 1: Série Encadeada do Índice Trimestral (média de 1995 = 100): Número-índice de volume com base de comparação em 1990; calculado pelo encadeamento da série base móvel trimestral;

Tabela 2: Taxa Trimestral: Compara o trimestre de referência com o mesmo trimestre do ano anterior;

Tabela 3: Taxa Acumulada ao Longo do Ano: Compara, trimestre a trimestre, o acumulado do ano com o mesmo período do ano anterior;

Tabela 4: Taxa Acumulada nos Últimos Quatro Trimestres: Compara os últimos quatro trimestres com os quatro trimestres imediatamente anteriores;

Tabela 5: Série Encadeada do Índice Trimestral (média de 1995 = 100): Número-índice com base de comparação em 1990; calculado pelo encadeamento da série base móvel trimestral;

Tabela 6: Série Encadeada do Índice Trimestral com Ajuste Sazonal (média de 1995=100): Número-índice com base de comparação em 1990, calculada por encadeamento da série anterior. O ajuste sazonal foi realizado apenas nas séries onde foi identificado um componente sazonal significativo utilizando-se o método X-12 ARIMA;

Tabela 7: Taxa Trimestre contra Trimestre Imediatamente Anterior (com ajuste sazonal): Comparação trimestre com o imediatamente anterior na série ajustada sazonalmente.

Tabela 8: Valores Correntes (R\$ milhões);

Tabela 9: Valores Encadeados a Preços de 1995 (R\$ milhões);

Tabela 10: Valores Encadeados a Preços de 1995 com Ajuste Sazonal (R\$ milhões);

Tabela 11: Contas Econômicas Trimestrais (R\$ milhões);

Tabela 12: Contas Econômicas Anuais (R\$ milhões);

Tabela 13: Conta Financeira Trimestral (R\$ milhões);

Tabela 14: Conta Financeira Anual (R\$ milhões).

Os valores e índices apresentados neste documento são preliminares, estando sujeitos à retificação em função de modificações nos dados básicos.

c) Tabelas

| Tabela 1 - Série Encadeada do Índice de Volume Trimestral | | | | | |
|---|--------------|--------------|--------------|--------------|--------------|
| Média de 1995 = 100 | | | | | |
| Setor de Atividade | 2016.IV | 2017.I | 2017.II | 2017.III | 2017.IV |
| Agropecuária | 140,2 | 282,4 | 253,3 | 207,3 | 148,8 |
| Indústria | 131,9 | 127,4 | 130,8 | 139,8 | 135,4 |
| Indústrias Extrativas | 233,1 | 224,4 | 229,3 | 239,8 | 233,0 |
| Indústrias de Transformação | 110,1 | 104,6 | 111,3 | 122,7 | 116,6 |
| Eletricidade e gás, água, esgoto, ativ. de gestão de resíduos | 175,2 | 178,5 | 174,1 | 172,3 | 175,1 |
| Construção | 144,8 | 142,7 | 139,1 | 144,1 | 142,5 |
| Serviços | 171,6 | 165,4 | 169,5 | 173,2 | 174,6 |
| Comércio | 149,2 | 137,5 | 144,9 | 154,9 | 155,9 |
| Transporte, armazenagem e correio | 154,0 | 149,0 | 154,8 | 162,3 | 160,7 |
| Informação e comunicação | 305,2 | 295,7 | 289,9 | 292,2 | 309,8 |
| Atividades financeiras, de seguros e serviços relacionados | 207,4 | 200,2 | 201,7 | 202,3 | 208,0 |
| Atividades imobiliárias | 194,0 | 192,1 | 194,1 | 195,8 | 198,2 |
| Outras atividades de serviços | 156,3 | 148,9 | 154,0 | 156,3 | 157,8 |
| Adm., defesa, saúde e educação públicas e seguridade social | 155,4 | 153,6 | 156,2 | 156,9 | 155,9 |
| Valor adicionado a preços básicos | 159,5 | 160,3 | 162,7 | 165,4 | 162,6 |
| Impostos líquidos sobre produtos | 174,9 | 167,9 | 170,9 | 178,4 | 180,7 |
| PIB a preços de mercado | 161,9 | 161,7 | 164,2 | 167,5 | 165,3 |
| Despesa de consumo das famílias | 175,6 | 166,1 | 169,2 | 174,5 | 180,3 |
| Despesa de consumo da administração pública | 151,1 | 143,1 | 147,9 | 147,7 | 150,5 |
| Formação bruta de capital fixo | 140,5 | 137,3 | 138,2 | 146,3 | 145,8 |
| Exportação de bens e serviços | 273,8 | 285,8 | 324,9 | 328,7 | 298,7 |
| Importação de bens e serviços (-) | 223,2 | 223,6 | 216,0 | 237,8 | 241,2 |

Fonte: IBGE, Diretoria de Pesquisas, Coordenação de Contas Nacionais.

| Tabela 2 - Taxa Trimestral | | | | | |
|--|-------------|-------------|-------------|-------------|-------------|
| Variação em volume em relação ao mesmo trimestre do ano anterior - % | | | | | |
| Setor de Atividade | 2016.IV | 2017.I | 2017.II | 2017.III | 2017.IV |
| Agropecuária | -1,8 | 18,5 | 14,8 | 9,1 | 6,1 |
| Indústria | -3,0 | -1,0 | -1,9 | 0,4 | 2,7 |
| Indústrias Extrativas | 4,2 | 9,6 | 6,0 | 2,4 | -0,1 |
| Indústrias de Transformação | -3,4 | -0,9 | -0,9 | 2,4 | 6,0 |
| Eletricidade e gás, água, esgoto, ativ. de gestão de resíduos | 4,3 | 4,1 | -0,5 | 0,2 | 0,0 |
| Construção | -8,0 | -6,4 | -7,1 | -4,7 | -1,6 |
| Serviços | -2,3 | -1,6 | -0,2 | 1,0 | 1,7 |
| Comércio | -3,5 | -2,5 | 1,0 | 3,8 | 4,4 |
| Transporte, armazenagem e correio | -6,9 | -2,1 | -0,5 | 1,9 | 4,4 |
| Informação e comunicação | -4,0 | -0,6 | -2,5 | -3,0 | 1,5 |
| Atividades financeiras, de seguros e serviços relacionados | -4,0 | -3,7 | -1,7 | 0,0 | 0,3 |
| Atividades imobiliárias | 0,3 | -0,5 | 0,9 | 2,1 | 2,1 |
| Outras atividades de serviços | -2,4 | -1,5 | 0,7 | 1,2 | 1,0 |
| Adm., defesa, saúde e educação públicas e seguridade social | -0,4 | -0,7 | -1,2 | -0,8 | 0,3 |
| Valor adicionado a preços básicos | -2,3 | 0,1 | 0,5 | 1,2 | 1,9 |
| Impostos líquidos sobre produtos | -3,8 | -0,7 | 0,0 | 2,5 | 3,3 |
| PIB a preços de mercado | -2,5 | 0,0 | 0,4 | 1,4 | 2,1 |
| Despesa de consumo das famílias | -3,0 | -1,7 | 0,6 | 2,2 | 2,6 |
| Despesa de consumo da administração pública | 0,2 | -0,5 | -0,8 | -0,6 | -0,4 |
| Formação bruta de capital fixo | -5,9 | -3,7 | -6,7 | -0,5 | 3,8 |
| Exportação de bens e serviços | -7,6 | 1,8 | 2,5 | 7,6 | 9,1 |
| Importação de bens e serviços (-) | -1,1 | 9,8 | -3,2 | 5,7 | 8,1 |

Fonte: IBGE, Diretoria de Pesquisas, Coordenação de Contas Nacionais.

Tabela 3 - Taxa Acumulada ao Longo do Ano

| Variação em volume em relação ao mesmo período do ano anterior - % | | | | | |
|--|---------|--------|---------|----------|---------|
| Setor de Atividade | 2016.IV | 2017.I | 2017.II | 2017.III | 2017.IV |
| Agropecuária | -4,3 | 18,5 | 16,7 | 14,5 | 13,0 |
| Indústria | -4,0 | -1,0 | -1,5 | -0,9 | 0,0 |
| Indústrias Extrativas | -2,7 | 9,6 | 7,8 | 5,9 | 4,3 |
| Indústrias de Transformação | -5,6 | -0,9 | -0,9 | 0,3 | 1,7 |
| Eletricidade e gás, água, esgoto, ativ. de gestão de resíduos | 7,1 | 4,1 | 1,8 | 13 | 0,9 |
| Construção | -5,6 | -6,4 | -6,7 | -6,1 | -5,0 |
| Serviços | -2,6 | -1,6 | -0,9 | -0,2 | 0,3 |
| Comércio | -6,1 | -2,5 | -0,7 | 0,8 | 1,8 |
| Transporte, armazenagem e correio | -6,8 | -2,1 | -1,3 | -0,2 | 0,9 |
| Informação e comunicação | -3,2 | -0,6 | -1,6 | -2,0 | -1,1 |
| Atividades financeiras, de seguros e serviços relacionados | -3,3 | -3,7 | -2,7 | -1,8 | -1,3 |
| Atividades imobiliárias | 0,2 | -0,5 | 0,2 | 0,8 | 1,1 |
| Outras atividades de serviços | -3,2 | -1,5 | -0,4 | 0,2 | 0,4 |
| Adm., defesa, saúde e educação públicas e seguridade social | 0,6 | -0,7 | -1,0 | -0,9 | -0,6 |
| Valor adicionado a preços básicos | -3,0 | 0,1 | 0,3 | 0,6 | 0,9 |
| Impostos líquidos sobre produtos | -6,3 | -0,7 | -0,3 | 0,6 | 1,3 |
| PIB a preços de mercado | -3,5 | 0,0 | 0,2 | 0,6 | 1,0 |
| Despesa de consumo das famílias | -4,3 | -1,7 | -0,5 | 0,4 | 1,0 |
| Despesa de consumo da administração pública | -0,1 | -0,5 | -0,6 | -0,6 | -0,6 |
| Formação bruta de capital fixo | -10,3 | -3,7 | -5,2 | -3,6 | -1,8 |
| Exportação de bens e serviços | 1,9 | 1,8 | 2,1 | 4,0 | 5,2 |
| Importação de bens e serviços (-) | -10,2 | 9,8 | 3,0 | 3,9 | 5,0 |

Fonte: IBGE, Diretoria de Pesquisas, Coordenação de Contas Nacionais.

Tabela 4 - Taxa Acumulada nos Últimos Quatro Trimestres

| Variação em volume em relação aos quatro trimestres imediatamente anteriores - % | | | | | |
|--|---------|--------|---------|----------|---------|
| Setor de Atividade | 2016.IV | 2017.I | 2017.II | 2017.III | 2017.IV |
| Agropecuária | -4,3 | 3,1 | 8,4 | 11,6 | 13,0 |
| Indústria | -4,0 | -2,5 | -2,2 | -1,4 | 0,0 |
| Indústrias Extrativas | -2,7 | 1,6 | 4,5 | 5,4 | 4,3 |
| Indústrias de Transformação | -5,6 | -3,4 | -2,3 | -0,6 | 1,7 |
| Eletricidade e gás, água, esgoto, ativ. de gestão de resíduos | 7,1 | 6,4 | 3,5 | 2,0 | 0,9 |
| Construção | -5,6 | -5,7 | -6,6 | -6,6 | -5,0 |
| Serviços | -2,6 | -2,1 | -1,5 | -0,8 | 0,3 |
| Comércio | -6,1 | -4,3 | -2,4 | -0,3 | 1,8 |
| Transporte, armazenagem e correio | -6,8 | -5,6 | -4,4 | -1,9 | 0,9 |
| Informação e comunicação | -3,2 | -2,2 | -2,1 | -2,5 | -1,1 |
| Atividades financeiras, de seguros e serviços relacionados | -3,3 | -3,7 | -3,4 | -2,4 | -1,3 |
| Atividades imobiliárias | 0,2 | 0,1 | 0,2 | 0,7 | 1,1 |
| Outras atividades de serviços | -3,2 | -2,6 | -1,4 | -0,5 | 0,4 |
| Adm., defesa, saúde e educação públicas e seguridade social | 0,6 | 0,3 | -0,4 | -0,8 | -0,6 |
| Valor adicionado a preços básicos | -3,0 | -1,8 | -1,0 | -0,1 | 0,9 |
| Impostos líquidos sobre produtos | -6,3 | -4,1 | -2,4 | -0,5 | 1,3 |
| PIB a preços de mercado | -3,5 | -2,2 | -1,2 | -0,2 | 1,0 |
| Despesa de consumo das famílias | -4,3 | -3,3 | -1,9 | -0,5 | 1,0 |
| Despesa de consumo da administração pública | -0,1 | -0,1 | -0,3 | -0,4 | -0,6 |
| Formação bruta de capital fixo | -10,3 | -6,8 | -6,3 | -4,2 | -1,8 |
| Exportação de bens e serviços | 1,9 | -0,4 | -0,8 | 1,1 | 5,2 |
| Importação de bens e serviços (-) | -10,2 | -2,6 | -0,6 | 2,7 | 5,0 |

Fonte: IBGE, Diretoria de Pesquisas, Coordenação de Contas Nacionais.

Tabela 5 - Série Encadeada do Índice de Volume Trimestral

| Média de 1995 = 100 | | | | | | | | | | |
|---------------------|--------------|-----------|----------|-------|--------|---------------------------------|---|--------------------------------|-------------------------------|-----------------------------------|
| Período | Agropecuária | Indústria | Serviços | VApb | PIB pm | Despesa de consumo das famílias | Despesa de consumo da administração pública | Formação bruta de capital fixo | Exportação de bens e serviços | Importação de bens e serviços (-) |
| 2004.I | 165,0 | 105,4 | 119,4 | 118,2 | 118,0 | 110,7 | 111,4 | 103,2 | 181,4 | 102,7 |
| 2004.II | 167,6 | 114,9 | 123,9 | 124,1 | 123,7 | 113,6 | 118,0 | 108,5 | 201,2 | 110,0 |
| 2004.III | 152,2 | 125,2 | 127,6 | 128,6 | 128,1 | 117,5 | 118,2 | 114,4 | 219,1 | 117,1 |
| 2004.IV | 104,9 | 123,4 | 131,2 | 127,6 | 127,4 | 123,7 | 120,9 | 109,1 | 216,3 | 118,0 |
| 2005.I | 170,3 | 109,8 | 124,9 | 123,2 | 122,9 | 116,6 | 115,5 | 104,6 | 199,3 | 111,9 |
| 2005.II | 171,5 | 120,9 | 129,2 | 129,4 | 129,2 | 119,1 | 118,7 | 111,8 | 223,6 | 119,1 |
| 2005.III | 149,1 | 123,9 | 132,1 | 130,9 | 130,8 | 122,6 | 120,2 | 115,4 | 243,0 | 126,1 |
| 2005.IV | 105,4 | 123,7 | 134,5 | 129,9 | 130,1 | 127,8 | 123,5 | 111,9 | 231,0 | 124,1 |
| 2006.I | 171,1 | 113,5 | 130,6 | 127,8 | 128,2 | 122,3 | 118,9 | 113,8 | 216,2 | 128,4 |
| 2006.II | 171,0 | 118,7 | 134,2 | 131,8 | 132,1 | 126,0 | 121,5 | 115,8 | 219,7 | 134,7 |
| 2006.III | 165,7 | 127,0 | 137,9 | 136,4 | 136,7 | 129,1 | 123,3 | 122,0 | 261,7 | 151,7 |
| 2006.IV | 116,2 | 128,7 | 140,5 | 136,3 | 136,4 | 134,3 | 131,2 | 121,6 | 242,7 | 151,8 |
| 2007.I | 177,7 | 118,1 | 138,0 | 134,4 | 134,8 | 130,1 | 124,1 | 122,0 | 228,2 | 153,3 |
| 2007.II | 172,0 | 129,1 | 142,3 | 140,2 | 140,8 | 133,7 | 129,6 | 130,3 | 247,9 | 158,4 |
| 2007.III | 173,5 | 135,8 | 145,3 | 144,3 | 144,8 | 136,6 | 129,3 | 139,4 | 264,7 | 181,1 |
| 2007.IV | 121,1 | 135,1 | 149,2 | 144,4 | 145,4 | 144,0 | 132,1 | 138,2 | 257,6 | 184,7 |
| 2008.I | 186,2 | 126,6 | 145,3 | 142,2 | 143,1 | 139,4 | 127,8 | 136,7 | 224,2 | 177,0 |
| 2008.II | 191,0 | 135,8 | 150,5 | 148,5 | 149,7 | 143,1 | 130,2 | 148,0 | 262,5 | 195,7 |
| 2008.III | 182,2 | 145,0 | 154,3 | 153,4 | 154,9 | 148,0 | 134,4 | 164,4 | 273,6 | 220,0 |
| 2008.IV | 122,0 | 132,0 | 152,4 | 145,6 | 146,9 | 149,0 | 133,3 | 145,8 | 242,2 | 200,1 |
| 2009.I | 183,6 | 112,9 | 146,8 | 138,9 | 139,7 | 142,6 | 131,8 | 123,7 | 192,5 | 154,0 |
| 2009.II | 180,5 | 125,0 | 151,5 | 145,5 | 146,4 | 148,8 | 133,0 | 135,7 | 236,5 | 171,1 |
| 2009.III | 168,5 | 136,7 | 156,5 | 151,7 | 153,1 | 154,6 | 134,8 | 158,1 | 247,8 | 194,5 |
| 2009.IV | 123,4 | 139,4 | 160,2 | 152,9 | 154,7 | 159,4 | 141,5 | 164,7 | 233,0 | 212,9 |
| 2010.I | 196,2 | 130,2 | 155,9 | 150,7 | 152,5 | 153,3 | 135,7 | 159,6 | 222,3 | 214,0 |
| 2010.II | 198,6 | 141,3 | 160,6 | 157,2 | 158,9 | 156,9 | 139,8 | 166,9 | 253,1 | 232,8 |
| 2010.III | 177,8 | 148,1 | 165,4 | 161,4 | 163,6 | 162,8 | 141,3 | 182,2 | 276,3 | 267,0 |
| 2010.IV | 127,3 | 147,0 | 168,7 | 160,9 | 163,5 | 170,2 | 145,4 | 177,5 | 264,7 | 265,1 |
| 2011.I | 206,7 | 137,7 | 163,2 | 158,1 | 160,5 | 163,1 | 139,3 | 172,7 | 231,9 | 239,3 |
| 2011.II | 200,1 | 148,5 | 167,6 | 164,0 | 166,3 | 167,3 | 144,4 | 180,4 | 269,8 | 266,0 |
| 2011.III | 191,5 | 153,9 | 170,1 | 166,9 | 169,4 | 169,2 | 143,8 | 192,7 | 288,5 | 282,9 |
| 2011.IV | 141,1 | 149,7 | 172,2 | 164,8 | 167,7 | 174,6 | 147,2 | 187,2 | 274,9 | 283,0 |
| 2012.I | 183,5 | 141,0 | 166,8 | 160,4 | 163,2 | 167,9 | 142,2 | 178,1 | 243,2 | 253,9 |
| 2012.II | 199,8 | 143,8 | 171,7 | 165,2 | 168,0 | 171,0 | 147,5 | 182,4 | 265,3 | 271,1 |
| 2012.III | 200,6 | 153,2 | 175,7 | 170,7 | 173,6 | 175,9 | 146,6 | 189,9 | 276,9 | 266,3 |
| 2012.IV | 132,8 | 147,6 | 178,6 | 167,9 | 171,9 | 182,9 | 151,5 | 188,4 | 282,6 | 287,5 |
| 2013.I | 223,0 | 139,0 | 171,4 | 164,7 | 167,6 | 174,4 | 142,0 | 183,4 | 231,6 | 271,8 |
| 2013.II | 220,0 | 150,1 | 177,0 | 171,5 | 174,7 | 178,0 | 149,2 | 197,9 | 282,3 | 290,6 |
| 2013.III | 195,2 | 157,6 | 180,5 | 174,9 | 178,4 | 182,0 | 150,2 | 203,8 | 285,7 | 298,2 |
| 2013.IV | 138,4 | 151,5 | 182,9 | 172,2 | 176,3 | 187,5 | 155,2 | 196,8 | 293,9 | 296,4 |
| 2014.I | 238,5 | 144,4 | 176,2 | 170,3 | 173,4 | 180,6 | 144,9 | 191,2 | 238,8 | 273,2 |
| 2014.II | 220,5 | 144,9 | 178,1 | 170,8 | 174,0 | 180,7 | 151,0 | 185,4 | 281,2 | 279,6 |
| 2014.III | 197,2 | 152,0 | 181,2 | 173,9 | 177,3 | 184,0 | 151,8 | 188,6 | 298,6 | 301,1 |
| 2014.IV | 142,0 | 147,9 | 183,3 | 171,6 | 175,9 | 192,9 | 153,8 | 183,6 | 262,6 | 281,0 |
| 2015.I | 254,8 | 138,2 | 174,2 | 167,8 | 170,7 | 179,6 | 144,4 | 172,4 | 248,5 | 258,6 |
| 2015.II | 230,0 | 137,8 | 174,3 | 166,6 | 169,2 | 176,9 | 148,6 | 162,1 | 305,4 | 248,3 |
| 2015.III | 197,0 | 143,3 | 175,0 | 167,2 | 169,7 | 176,8 | 149,1 | 160,6 | 304,8 | 241,3 |
| 2015.IV | 142,8 | 135,9 | 175,6 | 163,2 | 166,1 | 181,2 | 150,7 | 149,3 | 296,2 | 225,6 |
| 2016.I | 238,3 | 128,7 | 168,1 | 160,2 | 161,7 | 168,9 | 143,9 | 142,6 | 280,8 | 203,6 |
| 2016.II | 220,7 | 133,4 | 169,8 | 161,9 | 163,5 | 168,2 | 149,0 | 148,1 | 317,0 | 223,1 |
| 2016.III | 190,0 | 139,3 | 171,4 | 163,4 | 165,2 | 170,7 | 148,6 | 147,0 | 305,4 | 225,0 |
| 2016.IV | 140,2 | 131,9 | 171,6 | 159,5 | 161,9 | 175,6 | 151,1 | 140,5 | 273,8 | 223,2 |
| 2017.I | 282,4 | 127,4 | 165,4 | 160,3 | 161,7 | 166,1 | 143,1 | 137,3 | 285,8 | 223,6 |
| 2017.II | 253,3 | 130,8 | 169,5 | 162,7 | 164,2 | 169,2 | 147,9 | 138,2 | 324,9 | 216,0 |
| 2017.III | 207,3 | 139,8 | 173,2 | 165,4 | 167,5 | 174,5 | 147,7 | 146,3 | 328,7 | 237,8 |
| 2017.IV | 148,8 | 135,4 | 174,6 | 162,6 | 165,3 | 180,3 | 150,5 | 145,8 | 298,7 | 241,2 |

Fonte: IBGE, Diretoria de Pesquisas, Coordenação de Contas Nacionais.

Tabela 6 - Série Encadeada do Índice de Volume Trimestral com Ajuste Sazonal

| Média de 1995 = 100 | | | | | | | | | | |
|---------------------|--------------|-----------|----------|-------|--------|---------------------------------|---|--------------------------------|-------------------------------|-----------------------------------|
| Período | Agropecuária | Indústria | Serviços | VApb | PIB pm | Despesa de consumo das famílias | Despesa de consumo da administração pública | Formação bruta de capital fixo | Exportação de bens e serviços | Importação de bens e serviços (-) |
| 2004.I | 146,0 | 113,3 | 122,9 | 121,8 | 121,3 | 113,3 | 114,1 | 105,5 | 193,4 | 107,3 |
| 2004.II | 148,5 | 115,6 | 125,0 | 124,1 | 123,8 | 114,9 | 118,3 | 109,2 | 200,8 | 111,4 |
| 2004.III | 148,5 | 120,0 | 126,2 | 125,8 | 125,5 | 117,1 | 118,2 | 111,2 | 204,7 | 111,0 |
| 2004.IV | 146,7 | 119,9 | 128,3 | 126,8 | 126,6 | 120,0 | 117,8 | 109,1 | 210,6 | 115,0 |
| 2005.I | 150,4 | 117,9 | 128,2 | 126,8 | 126,8 | 119,4 | 118,3 | 108,5 | 220,0 | 119,0 |
| 2005.II | 152,4 | 121,7 | 130,1 | 129,4 | 128,7 | 120,4 | 119,0 | 111,1 | 223,8 | 121,2 |
| 2005.III | 145,2 | 118,5 | 130,8 | 128,1 | 128,2 | 122,3 | 120,3 | 111,9 | 227,2 | 119,1 |
| 2005.IV | 146,5 | 120,1 | 131,5 | 129,1 | 129,3 | 123,9 | 120,2 | 112,1 | 230,5 | 124,3 |
| 2006.I | 151,5 | 121,6 | 134,0 | 131,5 | 131,5 | 125,3 | 121,8 | 116,4 | 233,3 | 133,0 |
| 2006.II | 153,2 | 119,4 | 135,0 | 131,7 | 132,3 | 127,4 | 121,9 | 116,8 | 219,5 | 137,6 |
| 2006.III | 159,9 | 121,7 | 136,7 | 133,6 | 134,1 | 128,7 | 123,3 | 118,1 | 250,6 | 146,9 |
| 2006.IV | 160,7 | 125,2 | 137,6 | 135,6 | 135,6 | 130,3 | 127,8 | 121,7 | 240,9 | 151,8 |
| 2007.I | 158,1 | 126,3 | 141,4 | 138,1 | 138,1 | 133,2 | 127,0 | 126,1 | 248,8 | 159,3 |
| 2007.II | 154,8 | 129,7 | 143,0 | 140,1 | 140,9 | 135,2 | 130,0 | 130,5 | 245,9 | 162,3 |
| 2007.III | 166,5 | 130,6 | 144,1 | 141,4 | 142,1 | 136,1 | 129,3 | 134,6 | 253,2 | 174,6 |
| 2007.IV | 166,6 | 131,6 | 146,3 | 143,6 | 144,5 | 139,7 | 128,7 | 137,9 | 249,2 | 179,1 |
| 2008.I | 166,3 | 134,9 | 148,8 | 146,0 | 147,2 | 142,8 | 130,8 | 142,8 | 245,8 | 186,4 |
| 2008.II | 171,8 | 136,2 | 151,2 | 148,4 | 149,2 | 144,7 | 130,6 | 147,6 | 258,3 | 200,8 |
| 2008.III | 175,0 | 139,7 | 153,0 | 150,4 | 152,2 | 147,4 | 134,4 | 158,5 | 256,4 | 205,9 |
| 2008.IV | 168,1 | 128,7 | 149,5 | 144,8 | 146,0 | 144,7 | 129,8 | 144,9 | 233,7 | 193,4 |
| 2009.I | 163,5 | 121,2 | 150,3 | 142,8 | 143,2 | 146,0 | 134,9 | 128,2 | 223,0 | 166,1 |
| 2009.II | 161,8 | 125,4 | 152,3 | 145,3 | 146,6 | 150,5 | 133,3 | 137,3 | 231,7 | 174,7 |
| 2009.III | 163,3 | 131,1 | 155,1 | 148,7 | 150,3 | 154,0 | 134,8 | 152,2 | 229,8 | 183,0 |
| 2009.IV | 170,2 | 136,5 | 157,2 | 152,1 | 153,7 | 154,7 | 138,0 | 163,1 | 225,7 | 205,1 |
| 2010.I | 173,5 | 138,4 | 159,6 | 154,6 | 156,2 | 156,9 | 139,1 | 167,1 | 251,8 | 231,1 |
| 2010.II | 177,7 | 141,6 | 161,4 | 157,0 | 159,0 | 158,6 | 139,9 | 167,5 | 249,4 | 236,1 |
| 2010.III | 173,7 | 142,3 | 164,0 | 158,4 | 160,8 | 162,1 | 141,3 | 175,5 | 257,7 | 253,6 |
| 2010.IV | 176,5 | 144,5 | 165,6 | 160,2 | 162,6 | 165,2 | 141,8 | 175,8 | 256,9 | 254,9 |
| 2011.I | 180,8 | 145,5 | 167,0 | 161,9 | 164,1 | 166,9 | 142,9 | 178,4 | 262,3 | 257,7 |
| 2011.II | 179,1 | 149,1 | 168,5 | 163,7 | 166,5 | 169,2 | 144,3 | 183,2 | 265,7 | 268,4 |
| 2011.III | 188,4 | 147,9 | 168,6 | 163,9 | 166,5 | 168,6 | 143,8 | 186,0 | 270,2 | 270,8 |
| 2011.IV | 197,2 | 147,6 | 169,1 | 164,4 | 166,8 | 169,3 | 143,5 | 185,8 | 271,7 | 280,7 |
| 2012.I | 158,7 | 148,3 | 170,6 | 164,0 | 166,7 | 171,7 | 146,3 | 184,9 | 267,6 | 266,4 |
| 2012.II | 178,7 | 144,5 | 172,5 | 165,0 | 168,2 | 173,1 | 147,2 | 183,3 | 259,7 | 273,0 |
| 2012.III | 198,8 | 147,1 | 174,1 | 167,8 | 170,8 | 175,4 | 146,4 | 183,9 | 264,3 | 264,0 |
| 2012.IV | 188,0 | 145,9 | 175,4 | 167,7 | 171,1 | 177,3 | 147,8 | 187,3 | 274,2 | 277,7 |
| 2013.I | 189,9 | 145,7 | 175,2 | 167,8 | 171,5 | 178,2 | 146,4 | 190,8 | 265,9 | 288,9 |
| 2013.II | 196,5 | 151,3 | 177,9 | 171,5 | 174,5 | 180,5 | 148,8 | 197,1 | 272,7 | 292,4 |
| 2013.III | 195,9 | 151,4 | 179,0 | 172,2 | 175,7 | 181,6 | 149,9 | 198,2 | 267,9 | 287,7 |
| 2013.IV | 198,0 | 150,2 | 179,7 | 172,1 | 175,6 | 181,5 | 151,5 | 196,1 | 289,1 | 287,2 |
| 2014.I | 199,9 | 150,6 | 180,0 | 173,0 | 176,3 | 184,5 | 149,4 | 194,7 | 272,4 | 288,4 |
| 2014.II | 196,7 | 146,2 | 179,1 | 170,8 | 174,5 | 183,4 | 150,6 | 187,7 | 268,2 | 282,3 |
| 2014.III | 200,8 | 145,7 | 179,6 | 171,2 | 174,6 | 183,7 | 151,3 | 183,9 | 280,3 | 290,5 |
| 2014.IV | 205,1 | 146,8 | 180,1 | 171,7 | 175,4 | 186,5 | 150,2 | 183,1 | 263,9 | 272,7 |
| 2015.I | 210,4 | 144,1 | 177,9 | 170,1 | 173,2 | 183,5 | 149,0 | 177,2 | 279,2 | 271,3 |
| 2015.II | 204,5 | 139,4 | 175,3 | 166,7 | 169,8 | 179,7 | 148,2 | 162,2 | 289,1 | 252,3 |
| 2015.III | 203,7 | 137,0 | 173,4 | 164,7 | 167,2 | 176,4 | 148,4 | 156,6 | 287,6 | 232,4 |
| 2015.IV | 207,3 | 134,8 | 172,5 | 163,6 | 165,7 | 175,0 | 147,3 | 149,1 | 301,9 | 219,0 |
| 2016.I | 194,9 | 134,5 | 171,8 | 162,2 | 164,6 | 172,7 | 148,4 | 147,1 | 300,7 | 208,7 |
| 2016.II | 195,2 | 134,9 | 170,8 | 161,9 | 163,4 | 170,8 | 148,5 | 147,5 | 299,5 | 227,9 |
| 2016.III | 198,8 | 133,1 | 169,7 | 160,9 | 162,8 | 170,2 | 147,9 | 143,4 | 288,2 | 216,4 |
| 2016.IV | 205,0 | 130,8 | 168,6 | 160,0 | 161,7 | 169,6 | 147,8 | 140,2 | 288,6 | 222,4 |
| 2017.I | 229,3 | 133,2 | 169,2 | 162,3 | 163,8 | 169,9 | 147,6 | 139,4 | 305,4 | 227,2 |
| 2017.II | 223,1 | 132,3 | 170,4 | 162,6 | 164,7 | 171,9 | 147,4 | 140,0 | 307,2 | 221,3 |
| 2017.III | 218,7 | 133,6 | 171,4 | 163,0 | 165,1 | 173,9 | 147,0 | 142,6 | 317,2 | 235,6 |
| 2017.IV | 218,6 | 134,2 | 171,7 | 163,1 | 165,2 | 174,1 | 147,3 | 145,4 | 314,2 | 239,4 |

Fonte: IBGE, Diretoria de Pesquisas, Coordenação de Contas Nacionais.

Tabela 7 - Taxa Trimestre contra Trimestre Imediatamente Anterior (%)

| Com ajuste sazonal | | | | | |
|---|-------------|------------|------------|------------|------------|
| Setor de Atividade | 2016.IV | 2017.I | 2017.II | 2017.III | 2017.IV |
| Agropecuária | 3,1 | 11,9 | -2,7 | -2,0 | 0,0 |
| Indústria | -1,8 | 1,9 | -0,7 | 1,0 | 0,5 |
| Indústrias Extrativas | 1,2 | 1,7 | -0,2 | -0,2 | -1,2 |
| Indústrias de Transformação | -1,7 | 2,4 | 0,3 | 1,7 | 1,5 |
| Eletricidade e gás, água, esgoto, ativ. de gestão de resíduos | 0,5 | 1,2 | -1,6 | 0,1 | 0,3 |
| Construção | -3,2 | 0,2 | -1,9 | 0,2 | 0,0 |
| Serviços | -0,6 | 0,3 | 0,8 | 0,6 | 0,2 |
| Comércio | -0,6 | 0,5 | 2,1 | 1,7 | 0,3 |
| Transporte, armazenagem e correio | -1,4 | 2,5 | 1,0 | 0,1 | 0,9 |
| Informação e comunicação | -3,9 | 3,7 | -2,6 | 0,0 | 0,5 |
| Atividades financeiras, de seguros e serviços relacionados | -0,6 | -0,1 | 0,4 | 0,2 | -0,3 |
| Atividades imobiliárias | -0,2 | 0,7 | 0,5 | 0,6 | 0,9 |
| Outras atividades de serviços | -0,5 | 1,0 | 0,8 | 0,0 | -0,7 |
| Adm., defesa, saúde e educação públicas e seguridade social | -0,8 | -0,2 | -0,2 | 0,3 | 0,4 |
| Valor adicionado a preços básicos | -0,6 | 1,4 | 0,2 | 0,2 | 0,1 |
| PIB a preços de mercado | -0,7 | 1,3 | 0,6 | 0,2 | 0,1 |
| Despesa de consumo das famílias | -0,3 | 0,2 | 1,2 | 1,1 | 0,1 |
| Despesa de consumo da administração pública | -0,1 | -0,1 | -0,1 | -0,3 | 0,2 |
| Formação bruta de capital fixo | -2,2 | -0,6 | 0,4 | 1,8 | 2,0 |
| Exportação de bens e serviços | 0,1 | 5,8 | 0,6 | 3,3 | -0,9 |
| Importação de bens e serviços (-) | 2,8 | 2,1 | -2,6 | 6,5 | 1,6 |

Fonte: IBGE, Diretoria de Pesquisas, Coordenação de Contas Nacionais.

| Tabela 8- Valores Correntes (1 000 000 R\$) | | | | | | | | | | | | |
|---|--------------|-----------|-----------|-----------|-------------------------|-----------|---------------------------------|---|--------------------------------|---------------------|-------------------------------|-----------------------------------|
| (1 000 000 R\$) | | | | | | | | | | | | |
| Período | Agropecuária | Indústria | Serviços | Va | Impostos sobre produtos | PIB pm | Despesa de consumo das famílias | Despesa de consumo da administração pública | Formação bruta de capital fixo | Variação de estoque | Exportação de bens e serviços | Importação de bens e serviços (-) |
| 2005.I | 27 589 | 119 602 | 275 247 | 422 438 | 77 272 | 499 710 | 308 544 | 89 562 | 85 394 | 773 | 77 094 | 61657 |
| 2005.II | 27 174 | 133 729 | 294 768 | 455 670 | 79 887 | 535 557 | 321752 | 95 935 | 92 729 | 7 349 | 82 694 | 64 902 |
| 2005.III | 26 472 | 135 196 | 308 829 | 470 496 | 82 363 | 552 859 | 332 896 | 99 485 | 96 634 | 1882 | 88 086 | 66 125 |
| 2005.IV | 19 723 | 136 160 | 338 331 | 494 213 | 88 244 | 582 458 | 350 104 | 125 041 | 95 462 | - 6 777 | 83 005 | 64 378 |
| 2005 | 100 958 | 524 686 | 1217 175 | 1842 818 | 327 766 | 2 170 585 | 1313 296 | 410 023 | 370 219 | 3 228 | 330 880 | 257 062 |
| 2006.I | 28 065 | 128 090 | 313 132 | 469 287 | 84 984 | 554 270 | 345 002 | 100 992 | 96 723 | - 1707 | 76 049 | 62 788 |
| 2006.II | 26 201 | 139 270 | 330 663 | 496 134 | 85 843 | 581977 | 355 817 | 105 729 | 100 733 | 6 669 | 79 740 | 66 710 |
| 2006.III | 28 662 | 149 671 | 349 557 | 527 890 | 89 958 | 617 848 | 368 734 | 111875 | 108 368 | 6 820 | 98 608 | 75 558 |
| 2006.IV | 22 366 | 150 251 | 383 363 | 555 979 | 99 376 | 655 355 | 386 663 | 140 138 | 108 850 | 2 823 | 91945 | 76 063 |
| 2006 | 105 294 | 567 281 | 1376 715 | 2 049 290 | 360 160 | 2 409 450 | 1456 216 | 458 733 | 414 674 | 14 605 | 346 342 | 281120 |
| 2007.I | 34 346 | 141044 | 363 472 | 538 861 | 92 562 | 631423 | 384 999 | 114 489 | 109 267 | 13 576 | 85 082 | 75 990 |
| 2007.II | 32 718 | 155 432 | 385 915 | 574 065 | 96 590 | 670 655 | 400 751 | 123 655 | 119 167 | 15 015 | 89 593 | 77 527 |
| 2007.III | 29 821 | 166 712 | 392 991 | 589 524 | 102 322 | 691846 | 410 354 | 125 131 | 129 921 | 16 546 | 95 806 | 85 912 |
| 2007.IV | 23 267 | 165 884 | 427 928 | 617 078 | 109 261 | 726 339 | 432 652 | 152 024 | 131177 | 4 469 | 92 066 | 86 048 |
| 2007 | 120 152 | 629 071 | 1570 305 | 2 319 528 | 400 735 | 2 720 263 | 1628 756 | 515 299 | 489 532 | 49 606 | 362 548 | 325 478 |
| 2008.I | 42 413 | 161286 | 405 964 | 599 663 | 112 393 | 712 055 | 433 753 | 128 394 | 132 371 | 23 504 | 80 423 | 86 390 |
| 2008.II | 43 289 | 176 613 | 431586 | 651488 | 118 037 | 769 525 | 456 473 | 139 783 | 147 733 | 25 909 | 98 350 | 98 722 |
| 2008.III | 34 035 | 204 856 | 448 852 | 687 743 | 124 860 | 812 603 | 480 468 | 144 805 | 168 886 | 17 307 | 115 427 | 114 290 |
| 2008.IV | 22 315 | 185 152 | 480 117 | 687 584 | 128 036 | 815 620 | 486 816 | 172 887 | 153 856 | 2 755 | 126 681 | 127 375 |
| 2008 | 142 051 | 717 907 | 1766 519 | 2 626 478 | 483 325 | 3 109 803 | 1857 510 | 585 868 | 602 846 | 69 475 | 420 881 | 426 776 |
| 2009.I | 41 178 | 152 809 | 453 119 | 647 106 | 109 021 | 756 127 | 474 264 | 150 521 | 134 945 | 2 750 | 87 579 | 93 932 |
| 2009.II | 40 931 | 173 009 | 475 783 | 689 724 | 113 854 | 803 578 | 504 220 | 150 885 | 147 362 | - 3 905 | 94 053 | 89 037 |
| 2009.III | 37 986 | 192 928 | 500 473 | 731387 | 121456 | 852 843 | 534 397 | 157 480 | 172 382 | - 8 450 | 92 891 | 95 857 |
| 2009.IV | 29 117 | 210 476 | 541953 | 781546 | 138 945 | 920 491 | 552 152 | 196 078 | 181988 | - 589 | 87 157 | 96 294 |
| 2009 | 149 213 | 729 222 | 1971328 | 2 849 763 | 483 277 | 3 333 039 | 2 065 033 | 654 964 | 636 676 | - 10 193 | 361680 | 375 201 |
| 2010.I | 43 763 | 192 711 | 516 585 | 753 060 | 133 338 | 886 397 | 546 392 | 163 725 | 177 984 | 12 733 | 86 094 | 100 531 |
| 2010.II | 40 362 | 221147 | 540 506 | 802 015 | 142 130 | 944 145 | 568 567 | 172 803 | 193 393 | 15 321 | 104 086 | 110 024 |
| 2010.III | 41884 | 245 530 | 562 515 | 849 929 | 148 006 | 997 935 | 596 732 | 179 940 | 214 814 | 19 042 | 112 718 | 125 311 |
| 2010.IV | 33 923 | 244 770 | 619 143 | 897 836 | 159 534 | 1057 370 | 628 475 | 222 498 | 211754 | 2 125 | 114 373 | 121856 |
| 2010 | 159 932 | 904 158 | 2 238 750 | 3 302 840 | 583 007 | 3 885 847 | 2 340 167 | 738 966 | 797 946 | 49 220 | 417 270 | 457 722 |
| 2011.I | 53 739 | 228 637 | 578 818 | 861194 | 155 336 | 1016 530 | 623 585 | 177 787 | 209 986 | 17 766 | 102 541 | 115 133 |
| 2011.II | 53 828 | 250 399 | 621995 | 926 223 | 160 489 | 1086 712 | 648 649 | 199 020 | 220 960 | 24 061 | 123 710 | 129 689 |
| 2011.III | 48 551 | 263 385 | 633 878 | 945 813 | 166 521 | 1 112 334 | 668 612 | 199 027 | 237 137 | 12 077 | 135 788 | 140 308 |
| 2011.IV | 33 907 | 268 613 | 684 712 | 987 231 | 173 575 | 1 160 806 | 696 969 | 241203 | 233 844 | - 630 | 139 763 | 150 342 |
| 2011 | 190 024 | 1011034 | 2 519 403 | 3 720 461 | 655 921 | 4 376 382 | 2 637 814 | 817 038 | 901927 | 53 274 | 501802 | 535 473 |
| 2012.I | 54 308 | 248 130 | 659 572 | 962 010 | 167 468 | 1 129 478 | 694 702 | 194 538 | 233 280 | 24 876 | 117 375 | 135 292 |
| 2012.II | 55 517 | 263 932 | 688 925 | 1008 374 | 174 756 | 1 183 130 | 718 127 | 215 506 | 244 244 | 19 703 | 144 381 | 158 831 |
| 2012.III | 51700 | 280 234 | 710 282 | 1042 216 | 188 233 | 1230 448 | 753 551 | 215 552 | 259 597 | 11380 | 151024 | 160 656 |
| 2012.IV | 39 171 | 273 385 | 769 104 | 1081659 | 190 044 | 1271703 | 790 454 | 266 584 | 260 339 | - 22 231 | 150 694 | 174 136 |
| 2012 | 200 695 | 1065 682 | 2 827 882 | 4 094 259 | 720 501 | 4 814 760 | 2 956 834 | 892 180 | 997 460 | 33 728 | 563 474 | 628 916 |
| 2013.I | 70 393 | 259 848 | 731017 | 1061258 | 180 342 | 1241600 | 777 708 | 214 501 | 256 583 | 31625 | 124 034 | 162 851 |
| 2013.II | 65 613 | 281675 | 782 539 | 1 129 826 | 192 741 | 1322 567 | 805 980 | 247 046 | 279 512 | 15 143 | 154 694 | 179 807 |
| 2013.III | 58 675 | 301150 | 803 745 | 1 163 570 | 190 557 | 1354 127 | 833 145 | 244 367 | 291366 | 17 276 | 168 179 | 200 205 |
| 2013.IV | 45 609 | 288 954 | 864 542 | 1 199 105 | 214 219 | 1413 324 | 873 589 | 301361 | 287 483 | - 22 359 | 173 170 | 199 920 |
| 2013 | 240 290 | 1131626 | 3 181844 | 4 553 760 | 777 859 | 5 331619 | 3 290 422 | 1007 275 | 1114 944 | 41685 | 620 077 | 742 784 |
| 2014.I | 74 087 | 283 240 | 831563 | 1 188 890 | 197 184 | 1386 074 | 873 851 | 244 426 | 287 510 | 26 730 | 144 200 | 190 642 |
| 2014.II | 72 762 | 285 734 | 867 670 | 1226 167 | 196 207 | 1422 374 | 888 412 | 269 099 | 282 501 | 9 867 | 161987 | 189 492 |
| 2014.III | 58 892 | 315 380 | 893 388 | 1267 660 | 194 451 | 1462 111 | 912 055 | 272 874 | 289 649 | 20 310 | 171782 | 204 558 |
| 2014.IV | 44 234 | 298 741 | 947 043 | 1290 017 | 218 376 | 1508 394 | 964 086 | 320 475 | 288 794 | - 17 877 | 158 407 | 205 491 |
| 2014 | 249 975 | 1183 094 | 3 539 665 | 4 972 734 | 806 219 | 5 778 953 | 3 638 404 | 1 106 874 | 1 148 453 | 39 030 | 636 375 | 790 183 |
| 2015.I | 78 818 | 279 020 | 892 390 | 1250 227 | 206 361 | 1456 588 | 936 462 | 266 579 | 276 846 | 24 874 | 153 635 | 201808 |
| 2015.II | 72 262 | 284 235 | 917 464 | 1273 960 | 206 034 | 1479 994 | 938 505 | 290 439 | 266 639 | - 760 | 190 122 | 204 951 |
| 2015.III | 61053 | 307 175 | 929 411 | 1297 640 | 210 548 | 1508 188 | 959 604 | 287 933 | 270 356 | - 2 632 | 212 637 | 219 712 |
| 2015.IV | 46 835 | 290 342 | 996 597 | 1333 774 | 217 243 | 1551016 | 1000 621 | 340 825 | 255 555 | - 46 916 | 217 074 | 216 144 |
| 2015 | 258 967 | 1160 772 | 3 735 862 | 5 155 601 | 840 186 | 5 995 787 | 3 835 193 | 1 185 776 | 1069 397 | - 25 433 | 773 468 | 842 614 |
| 2016.I | 87 459 | 261068 | 936 513 | 1285 040 | 212 528 | 1497 569 | 969 945 | 282 838 | 247 484 | - 2 742 | 196 163 | 196 119 |
| 2016.II | 88 183 | 283 760 | 972 368 | 1344 310 | 211473 | 1555 783 | 982 033 | 309 132 | 256 127 | - 7 023 | 208 357 | 192 843 |
| 2016.III | 76 181 | 300 468 | 987 981 | 1364 650 | 209 820 | 1574 470 | 1010 775 | 299 416 | 256 348 | - 403 | 192 729 | 184 394 |
| 2016.IV | 54 340 | 298 796 | 1060 874 | 1414 010 | 217 396 | 1631406 | 1044 578 | 371416 | 249 216 | - 35 885 | 184 818 | 182 737 |
| 2016 | 306 163 | 1144 111 | 3 957 736 | 5 408 010 | 851218 | 6 259 228 | 4 007 330 | 1262 802 | 1009 176 | - 46 053 | 782 067 | 756 094 |
| 2017.I | 96 588 | 288 873 | 985 571 | 1371032 | 214 007 | 1585 039 | 1001845 | 300 547 | 244 895 | 25 158 | 192 321 | 179 727 |
| 2017.II | 84 001 | 298 308 | 1032 770 | 1415 079 | 215 861 | 1630 940 | 1021076 | 331852 | 248 769 | - 6 365 | 216 218 | 180 610 |
| 2017.III | 70 288 | 314 558 | 1030 711 | 1415 557 | 225 811 | 1641368 | 1048 827 | 311949 | 263 924 | 1437 | 210 463 | 195 233 |
| 2017.IV | 48 592 | 310 247 | 1088 049 | 1446 889 | 255 705 | 1702 593 | 1089 471 | 370 787 | 268 026 | - 28 869 | 205 424 | 202 246 |
| 2017 | 299 469 | 1211986 | 4 137 102 | 5 648 557 | 911384 | 6 559 940 | 4 161220 | 1315 136 | 1025 615 | - 8 640 | 824 425 | 757 816 |

Fonte: IBGE, Diretoria de Pesquisas, Coordenação de Contas Nacionais.

Tabela 9- Valores Encadeados a Preços de 1995

| (1 000 000 R \$) | | | | | | | | | | | | |
|------------------|--------------|-----------|----------|---------|-------------------------|---------|---------------------------------|---|--------------------------------|-------------------------------|-----------------------------------|--|
| Período | Agropecuária | Indústria | Serviços | Va | Impostos sobre produtos | PIB pm | Despesa de consumo das famílias | Despesa de consumo da administração pública | Formação bruta de capital fixo | Exportação de bens e serviços | Importação de bens e serviços (-) | |
| 2005.I | 15 062 | 45 321 | 128 091 | 188 121 | 28 736 | 216 947 | 131 105 | 42 662 | 37 452 | 26 484 | 18 669 | |
| 2005.II | 15 174 | 49 907 | 132 518 | 197 625 | 30 275 | 228 007 | 133 875 | 43 852 | 40 035 | 29 707 | 19 877 | |
| 2005.III | 13 193 | 51 115 | 135 513 | 199 919 | 30 877 | 230 941 | 137 862 | 44 402 | 41 320 | 32 297 | 21 046 | |
| 2005.IV | 9 320 | 51 038 | 137 931 | 198 373 | 31 099 | 229 680 | 143 694 | 45 611 | 40 066 | 30 699 | 20 708 | |
| 2006.I | 15 137 | 46 820 | 133 994 | 195 208 | 30 798 | 226 230 | 137 566 | 43 927 | 40 747 | 28 732 | 21 430 | |
| 2006.II | 15 123 | 48 981 | 137 676 | 201 210 | 31 768 | 233 213 | 141 634 | 44 897 | 41 478 | 29 194 | 22 476 | |
| 2006.III | 14 659 | 52 415 | 141 424 | 208 350 | 32 743 | 241 316 | 145 156 | 45 542 | 43 698 | 34 770 | 25 320 | |
| 2006.IV | 10 276 | 53 126 | 144 090 | 208 172 | 32 347 | 240 694 | 151 063 | 48 446 | 43 532 | 32 256 | 25 336 | |
| 2007.I | 15 722 | 48 754 | 141 602 | 205 182 | 32 550 | 237 982 | 146 310 | 45 834 | 43 681 | 30 322 | 25 578 | |
| 2007.II | 15 214 | 53 266 | 145 925 | 214 078 | 34 105 | 248 459 | 150 377 | 47 861 | 46 636 | 32 943 | 26 428 | |
| 2007.III | 15 345 | 56 059 | 149 024 | 220 337 | 34 884 | 255 482 | 153 564 | 47 761 | 49 916 | 35 179 | 30 227 | |
| 2007.IV | 10 708 | 55 760 | 153 098 | 220 487 | 35 832 | 256 675 | 161 858 | 48 795 | 49 476 | 34 226 | 30 823 | |
| 2008.I | 16 470 | 52 236 | 149 090 | 217 081 | 35 227 | 252 636 | 156 783 | 47 196 | 48 935 | 29 790 | 29 535 | |
| 2008.II | 16 897 | 56 056 | 154 362 | 226 787 | 37 054 | 264 202 | 160 955 | 48 081 | 52 995 | 34 884 | 32 662 | |
| 2008.III | 16 114 | 59 853 | 158 276 | 234 183 | 38 728 | 273 317 | 166 399 | 49 640 | 58 878 | 36 353 | 36 713 | |
| 2008.IV | 10 796 | 54 460 | 156 366 | 222 256 | 36 680 | 259 315 | 167 540 | 49 224 | 52 211 | 32 187 | 33 396 | |
| 2009.I | 16 239 | 46 597 | 150 557 | 212 126 | 34 106 | 246 507 | 160 352 | 48 697 | 44 291 | 25 586 | 25 707 | |
| 2009.II | 15 965 | 51 588 | 155 422 | 222 190 | 35 887 | 258 381 | 167 343 | 49 121 | 48 604 | 31 422 | 28 549 | |
| 2009.III | 14 906 | 56 407 | 160 510 | 231 645 | 38 104 | 270 139 | 173 837 | 49 793 | 56 608 | 32 922 | 32 466 | |
| 2009.IV | 10 919 | 57 545 | 164 380 | 233 473 | 39 175 | 273 122 | 179 186 | 52 249 | 58 971 | 30 964 | 35 525 | |
| 2010.I | 17 355 | 53 730 | 159 911 | 230 088 | 38 718 | 269 208 | 172 317 | 50 142 | 57 136 | 29 542 | 35 710 | |
| 2010.II | 17 571 | 58 292 | 164 788 | 240 022 | 39 961 | 280 390 | 176 376 | 51 646 | 59 746 | 33 636 | 38 859 | |
| 2010.III | 15 732 | 61 099 | 169 699 | 246 419 | 41 933 | 288 798 | 183 015 | 52 201 | 65 246 | 36 717 | 44 564 | |
| 2010.IV | 11 258 | 60 661 | 173 084 | 245 652 | 42 540 | 288 661 | 191 415 | 53 707 | 63 566 | 35 170 | 44 237 | |
| 2011.I | 18 287 | 56 819 | 167 437 | 241 378 | 41 367 | 283 194 | 183 361 | 51 438 | 61 836 | 30 820 | 39 930 | |
| 2011.II | 17 698 | 61 278 | 171 955 | 250 374 | 42 737 | 293 570 | 188 066 | 53 344 | 64 604 | 35 848 | 44 389 | |
| 2011.III | 16 939 | 63 520 | 174 480 | 254 797 | 43 742 | 299 014 | 190 260 | 53 123 | 69 004 | 38 340 | 47 217 | |
| 2011.IV | 12 484 | 61 784 | 176 691 | 251 648 | 43 929 | 296 073 | 196 279 | 54 368 | 67 041 | 36 526 | 47 227 | |
| 2012.I | 16 234 | 58 176 | 171 070 | 244 940 | 42 616 | 288 027 | 188 824 | 52 511 | 63 783 | 32 318 | 42 378 | |
| 2012.II | 17 670 | 59 325 | 176 092 | 252 255 | 43 727 | 296 464 | 192 240 | 54 474 | 65 325 | 35 255 | 45 249 | |
| 2012.III | 17 741 | 63 228 | 180 214 | 260 694 | 45 252 | 306 445 | 197 728 | 54 153 | 67 979 | 36 791 | 44 448 | |
| 2012.IV | 11 746 | 60 912 | 183 233 | 256 397 | 46 494 | 303 427 | 205 698 | 55 968 | 67 442 | 37 554 | 47 986 | |
| 2013.I | 19 724 | 57 342 | 175 838 | 251 471 | 43 907 | 295 870 | 196 082 | 52 448 | 65 652 | 30 773 | 45 365 | |
| 2013.II | 19 462 | 61 961 | 181 550 | 261 944 | 45 936 | 308 393 | 200 159 | 55 114 | 70 856 | 37 514 | 48 493 | |
| 2013.III | 17 266 | 65 039 | 185 153 | 267 137 | 47 239 | 314 901 | 204 598 | 55 496 | 72 975 | 37 970 | 49 773 | |
| 2013.IV | 12 239 | 62 533 | 187 636 | 262 903 | 47 664 | 311 088 | 210 882 | 57 328 | 70 461 | 39 059 | 49 465 | |
| 2014.I | 21 096 | 59 588 | 180 740 | 259 970 | 45 621 | 306 113 | 203 043 | 53 509 | 68 452 | 31 728 | 45 602 | |
| 2014.II | 19 507 | 59 782 | 182 722 | 260 878 | 45 620 | 307 027 | 203 197 | 55 791 | 66 379 | 37 362 | 46 661 | |
| 2014.III | 17 443 | 62 726 | 185 877 | 265 466 | 46 894 | 312 885 | 206 860 | 56 071 | 67 535 | 39 676 | 50 248 | |
| 2014.IV | 12 561 | 61 055 | 188 034 | 261 952 | 48 006 | 310 427 | 216 887 | 56 806 | 65 753 | 34 902 | 46 890 | |
| 2015.I | 22 541 | 57 051 | 178 698 | 256 170 | 44 508 | 301 249 | 201 928 | 53 334 | 61 736 | 33 015 | 43 158 | |
| 2015.II | 20 346 | 56 884 | 178 795 | 254 459 | 43 644 | 298 712 | 198 906 | 54 905 | 58 051 | 40 586 | 41 441 | |
| 2015.III | 17 426 | 59 126 | 179 555 | 255 348 | 43 580 | 299 555 | 198 748 | 55 072 | 57 493 | 40 505 | 40 273 | |
| 2015.IV | 12 635 | 56 081 | 180 166 | 249 268 | 43 266 | 293 093 | 203 707 | 55 675 | 53 446 | 39 360 | 37 651 | |
| 2016.I | 21 075 | 53 121 | 172 391 | 244 550 | 40 230 | 285 437 | 189 955 | 53 144 | 51 058 | 37 320 | 33 973 | |
| 2016.II | 19 519 | 55 045 | 174 200 | 247 237 | 40 653 | 288 555 | 189 070 | 55 040 | 53 032 | 42 121 | 37 226 | |
| 2016.III | 16 804 | 57 475 | 175 855 | 249 462 | 41 413 | 291 527 | 191 904 | 54 884 | 52 619 | 40 581 | 37 554 | |
| 2016.IV | 12 404 | 54 427 | 176 082 | 243 577 | 41 633 | 285 794 | 197 495 | 55 795 | 50 316 | 36 384 | 37 255 | |
| 2017.I | 24 982 | 52 574 | 169 676 | 244 795 | 39 953 | 285 419 | 186 746 | 52 875 | 49 163 | 37 977 | 37 316 | |
| 2017.II | 22 402 | 53 975 | 173 893 | 248 412 | 40 667 | 289 756 | 190 247 | 54 623 | 49 466 | 43 168 | 36 043 | |
| 2017.III | 18 335 | 57 684 | 177 648 | 252 549 | 42 459 | 295 645 | 196 160 | 54 558 | 52 376 | 43 672 | 39 680 | |
| 2017.IV | 13 160 | 55 873 | 179 154 | 248 255 | 43 015 | 291 839 | 202 675 | 55 585 | 52 213 | 39 689 | 40 260 | |

Fonte: IBGE, Diretoria de Pesquisas, Coordenação de Contas Nacionais.

Tabela 10- Valores Encadeados a Preços de 1995 com ajuste sazonal

| (1 000 000 R\$) | | | | | | | | | | |
|-----------------|--------------|-----------|----------|---------|---------|---------------------------------|---|--------------------------------|-------------------------------|-----------------------------------|
| Período | Agropecuária | Indústria | Serviços | Va | PIB pm | Despesa de consumo das famílias | Despesa de consumo da administração pública | Formação bruta de capital fixo | Exportação de bens e serviços | Importação de bens e serviços (-) |
| 2005.I | 13 307 | 48 644 | 131543 | 193 608 | 223 886 | 134 208 | 43 714 | 38 834 | 29 241 | 19 862 |
| 2005.II | 13 482 | 50 224 | 133 416 | 197 624 | 227 128 | 135 355 | 43 959 | 39 769 | 29 735 | 20 222 |
| 2005.III | 12 846 | 48 917 | 134 214 | 195 611 | 226 298 | 137 479 | 44 419 | 40 070 | 30 189 | 19 878 |
| 2005.IV | 12 960 | 49 561 | 134 929 | 197 184 | 228 283 | 139 320 | 44 406 | 40 134 | 30 630 | 20 750 |
| 2006.I | 13 399 | 50 200 | 137 445 | 200 785 | 232 020 | 140 846 | 45 004 | 41663 | 31005 | 22 194 |
| 2006.II | 13 555 | 49 260 | 138 452 | 201125 | 233 444 | 143 211 | 45 023 | 41837 | 29 162 | 22 957 |
| 2006.III | 14 140 | 50 229 | 140 185 | 204 003 | 236 710 | 144 697 | 45 554 | 42 288 | 33 300 | 24 521 |
| 2006.IV | 14 212 | 51665 | 141 133 | 206 992 | 239 258 | 146 512 | 47 223 | 43 584 | 32 007 | 25 334 |
| 2007.I | 13 984 | 52 135 | 145 040 | 210 863 | 243 783 | 149 811 | 46 895 | 45 165 | 33 062 | 26 582 |
| 2007.II | 13 697 | 53 513 | 146 684 | 213 953 | 248 757 | 152 048 | 48 026 | 46 708 | 32 678 | 27 091 |
| 2007.III | 14 729 | 53 878 | 147 773 | 215 916 | 250 827 | 152 998 | 47 774 | 48 210 | 33 641 | 29 138 |
| 2007.IV | 14 733 | 54 312 | 150 109 | 219 282 | 255 121 | 157 058 | 47 528 | 49 373 | 33 110 | 29 883 |
| 2008.I | 14 713 | 55 667 | 152 598 | 222 914 | 259 752 | 160 553 | 48 297 | 51 144 | 32 659 | 31 106 |
| 2008.II | 15 193 | 56 227 | 155 144 | 226 598 | 263 345 | 162 713 | 48 236 | 52 834 | 34 326 | 33 503 |
| 2008.III | 15 483 | 57 651 | 156 947 | 229 701 | 268 610 | 165 730 | 49 646 | 56 745 | 34 072 | 34 361 |
| 2008.IV | 14 867 | 53 103 | 153 333 | 221038 | 257 611 | 162 646 | 47 953 | 51880 | 31058 | 32 271 |
| 2009.I | 14 465 | 49 998 | 154 177 | 218 098 | 252 737 | 164 172 | 49 835 | 45 895 | 29 631 | 27 720 |
| 2009.II | 14 308 | 51764 | 156 235 | 221940 | 258 661 | 169 207 | 49 242 | 49 169 | 30 792 | 29 161 |
| 2009.III | 14 444 | 54 104 | 159 093 | 227 068 | 265 273 | 173 106 | 49 791 | 54 492 | 30 531 | 30 540 |
| 2009.IV | 15 056 | 56 318 | 161248 | 232 321 | 271328 | 173 937 | 50 963 | 58 413 | 29 995 | 34 221 |
| 2010.I | 15 347 | 57 107 | 163 707 | 236 140 | 275 715 | 176 432 | 51371 | 59 828 | 33 460 | 38 575 |
| 2010.II | 15 719 | 58 448 | 165 607 | 239 665 | 280 606 | 178 371 | 51689 | 59 960 | 33 139 | 39 403 |
| 2010.III | 15 368 | 58 710 | 168 191 | 241815 | 283 793 | 182 250 | 52 198 | 62 822 | 34 249 | 42 327 |
| 2010.IV | 15 616 | 59 619 | 169 902 | 244 690 | 286 922 | 185 794 | 52 393 | 62 945 | 34 134 | 42 533 |
| 2011.I | 15 990 | 60 036 | 171324 | 247 238 | 289 705 | 187 634 | 52 784 | 63 886 | 34 851 | 43 000 |
| 2011.II | 15 846 | 61516 | 172 819 | 250 023 | 293 862 | 190 304 | 53 311 | 65 581 | 35 310 | 44 790 |
| 2011.III | 16 662 | 61048 | 172 910 | 250 224 | 293 915 | 189 569 | 53 106 | 66 580 | 35 906 | 45 189 |
| 2011.IV | 17 444 | 60 904 | 173 462 | 250 961 | 294 470 | 190 382 | 53 000 | 66 526 | 36 107 | 46 853 |
| 2012.I | 14 042 | 61215 | 174 992 | 250 368 | 294 296 | 193 112 | 54 021 | 66 212 | 35 562 | 44 456 |
| 2012.II | 15 803 | 59 649 | 176 997 | 251975 | 296 864 | 194 638 | 54 357 | 65 622 | 34 508 | 45 555 |
| 2012.III | 17 584 | 60 701 | 178 638 | 256 273 | 301439 | 197 217 | 54 089 | 65 854 | 35 119 | 44 052 |
| 2012.IV | 16 633 | 60 213 | 179 972 | 256 000 | 302 008 | 199 322 | 54 594 | 67 054 | 36 438 | 46 340 |
| 2013.I | 16 797 | 60 120 | 179 732 | 256 292 | 302 719 | 200 344 | 54 067 | 68 325 | 35 336 | 48 217 |
| 2013.II | 17 384 | 62 432 | 182 513 | 261826 | 307 922 | 202 902 | 54 958 | 70 573 | 36 235 | 48 805 |
| 2013.III | 17 327 | 62 462 | 183 578 | 262 878 | 310 044 | 204 235 | 55 361 | 70 952 | 35 600 | 48 017 |
| 2013.IV | 17 512 | 61968 | 184 353 | 262 821 | 309 883 | 204 038 | 55 971 | 70 209 | 38 411 | 47 927 |
| 2014.I | 17 679 | 62 167 | 184 611 | 264 163 | 311 167 | 207 438 | 55 196 | 69 702 | 36 194 | 48 128 |
| 2014.II | 17 396 | 60 350 | 183 726 | 260 872 | 307 917 | 206 200 | 55 620 | 67 206 | 35 637 | 47 115 |
| 2014.III | 17 759 | 60 137 | 184 269 | 261407 | 308 240 | 206 498 | 55 875 | 65 850 | 37 244 | 48 483 |
| 2014.IV | 18 140 | 60 579 | 184 792 | 262 187 | 309 498 | 209 659 | 55 484 | 65 570 | 35 069 | 45 514 |
| 2015.I | 18 611 | 59 477 | 182 534 | 259 768 | 305 621 | 206 329 | 55 036 | 63 459 | 37 102 | 45 271 |
| 2015.II | 18 091 | 57 519 | 179 828 | 254 532 | 299 772 | 202 031 | 54 737 | 58 069 | 38 422 | 42 106 |
| 2015.III | 18 016 | 56 556 | 177 883 | 251468 | 295 117 | 198 317 | 54 831 | 56 080 | 38 213 | 38 777 |
| 2015.IV | 18 340 | 55 612 | 176 993 | 249 769 | 292 408 | 196 780 | 54 399 | 53 368 | 40 123 | 36 547 |
| 2016.I | 17 237 | 55 513 | 176 231 | 247 739 | 290 487 | 194 237 | 54 830 | 52 667 | 39 964 | 34 828 |
| 2016.II | 17 270 | 55 674 | 175 206 | 247 271 | 288 460 | 192 090 | 54 869 | 52 812 | 39 794 | 38 042 |
| 2016.III | 17 582 | 54 929 | 174 120 | 245 733 | 287 255 | 191375 | 54 619 | 51331 | 38 294 | 36 118 |
| 2016.IV | 18 133 | 53 958 | 172 994 | 244 266 | 285 344 | 190 747 | 54 584 | 50 206 | 38 345 | 37 119 |
| 2017.I | 20 283 | 54 971 | 173 538 | 247 791 | 289 057 | 191083 | 54 514 | 49 926 | 40 581 | 37 913 |
| 2017.II | 19 732 | 54 585 | 174 848 | 248 348 | 290 726 | 193 288 | 54 443 | 50 123 | 40 821 | 36 925 |
| 2017.III | 19 343 | 55 138 | 175 858 | 248 877 | 291426 | 195 500 | 54 307 | 51048 | 42 151 | 39 324 |
| 2017.IV | 19 338 | 55 395 | 176 135 | 249 094 | 291577 | 195 758 | 54 402 | 52 047 | 41757 | 39 956 |

Fonte: IBGE, Diretoria de Pesquisas, Coordenação de Contas Nacionais.

| Tabela 11 - Contas Econômicas Trimestrais (1 000 000 R\$) | | | | | | | | | | | | | |
|---|-----------------------------|---|--|--------------------------|--|-------------------------------------|------------------------------|--------------------|-------------------------------|---|---|---|--|
| Período | Produto Interno Bruto - PIB | (1 000 000 R\$) | | | | | | | | | | (+/-) Capacidade / necessidade líquida de financiamento | |
| | | (+) Salários (líquidos - recebidos do exterior) | (+) Rendas de propriedade (líquidas recebidas do exterior) | (-) Renda nacional bruta | (+) Outras transferências correntes (líquidas recebidas do exterior) | (-) Renda nacional disponível bruta | (-) Despesa de consumo final | (-) Poupança bruta | (-) Formação bruta de capital | (+) Cessão de ativos não financeiros não produzidos (aquisições líquidas) | (+) Transferência de capital (líquidas recebidas do exterior) | | |
| 2000.I | 276 927 | 46 | - 5 786 | 271 187 | 607 | 271795 | 225 242 | 46 553 | 56 390 | 6 | - 9 831 | | |
| 2000.II | 292 789 | 35 | - 11662 | 280 861 | 687 | 281549 | 242 691 | 38 858 | 54 842 | 60 | - 6 924 | | |
| 2000.III | 308 896 | 23 | - 5 888 | 303 031 | 647 | 303 678 | 254 600 | 49 078 | 60 684 | 103 | - 1502 | | |
| 2000.IV | 320 481 | 41 | - 11041 | 309 480 | 808 | 310 289 | 277 037 | 33 252 | 54 750 | 65 | - 21433 | | |
| 2000 | 1 199 092 | 145 | - 34 677 | 1 164 560 | 2 750 | 1 167 311 | 999 570 | 167 741 | 226 666 | 234 | - 58 691 | | |
| 2001.I | 3 12 470 | 64 | - 8 479 | 304 055 | 775 | 304 830 | 258 559 | 46 271 | 63 236 | 24 | - 16 941 | | |
| 2001.II | 323 724 | 69 | - 11688 | 312 104 | 880 | 312 984 | 268 971 | 44 013 | 62 493 | 49 | - 18 331 | | |
| 2001.III | 332 524 | 60 | - 8 814 | 323 711 | 1023 | 324 794 | 271 473 | 53 321 | 66 873 | 140 | - 13 512 | | |
| 2001.IV | 347 038 | 27 | - 13 959 | 333 106 | 1144 | 334 249 | 299 007 | 35 242 | 53 996 | 34 | - 18 720 | | |
| 2001 | 13 15 755 | 219 | - 42 940 | 1273 035 | 3 822 | 1276 857 | 1098 011 | 178 846 | 246 597 | 246 | - 67 505 | | |
| 2002.I | 342 297 | 10 | - 7 714 | 334 594 | 872 | 335 465 | 281 610 | 53 855 | 64 610 | 21 | - 10 734 | | |
| 2002.II | 367 363 | 52 | - 13 483 | 353 932 | 1380 | 355 313 | 297 315 | 57 998 | 73 396 | 92 | - 5 307 | | |
| 2002.III | 379 795 | 117 | - 10 809 | 369 103 | 2 186 | 371289 | 302 406 | 68 882 | 67 677 | 70 | 1276 | | |
| 2002.IV | 399 333 | 149 | - 18 269 | 381 212 | 2 827 | 384 039 | 335 829 | 48 911 | 54 097 | 42 | - 5 145 | | |
| 2002 | 1 488 787 | 328 | - 50 275 | 1 438 841 | 7 264 | 1 446 105 | 1 216 460 | 229 646 | 259 780 | 225 | - 29 909 | | |
| 2003.I | 397 242 | 87 | - 11782 | 385 547 | 2 148 | 387 695 | 327 618 | 60 078 | 64 609 | 11 | - 4 521 | | |
| 2003.II | 418 987 | 70 | - 15 562 | 403 495 | 1826 | 405 321 | 338 849 | 66 472 | 70 451 | 88 | - 3 890 | | |
| 2003.III | 439 350 | 118 | - 9 948 | 429 520 | 2 569 | 432 089 | 349 998 | 82 091 | 76 989 | 70 | 5 172 | | |
| 2003.IV | 462 372 | 57 | - 17 559 | 444 870 | 2 206 | 447 076 | 373 738 | 73 339 | 77 540 | 74 | - 4 28 | | |
| 2003 | 17 17 950 | 333 | - 54 851 | 1663 432 | 8 750 | 1672 82 | 1390 202 | 281980 | 289 590 | 243 | - 7 387 | | |
| 2004.I | 444 783 | 177 | - 13 060 | 431901 | 2 137 | 434 038 | 350 747 | 83 291 | 82 393 | 32 | 964 | | |
| 2004.II | 481795 | 127 | - 17 073 | 464 850 | 2 578 | 467 428 | 369 593 | 97 835 | 92 771 | 94 | 5 176 | | |
| 2004.III | 505 252 | 93 | - 12 011 | 493 335 | 2 302 | 495 637 | 392 242 | 103 394 | 92 015 | 95 | - 1071 | | |
| 2004.IV | 525 920 | 190 | - 16 224 | 509 827 | 2 449 | 512 276 | 427 661 | 84 614 | 83 505 | 118 | 1253 | | |
| 2004 | 1957 751 | 528 | - 58 367 | 1899 912 | 9 467 | 1909 379 | 1540 244 | 369 134 | 350 684 | 346 | - 1001 | | |
| 2005.I | 499 710 | 221 | - 11 252 | 485 679 | 2 226 | 487 904 | 398 106 | 89 798 | 86 167 | 49 | 3 6 | | |
| 2005.II | 535 557 | 123 | - 18 157 | 517 524 | 2 082 | 519 605 | 417 687 | 101 919 | 100 078 | 84 | 232 | | |
| 2005.III | 552 859 | 87 | - 11 076 | 538 870 | 2 133 | 541003 | 432 381 | 108 622 | 98 515 | 69 | 10 300 | | |
| 2005.IV | 582 458 | 101 | - 16 791 | 565 767 | 2 146 | 567 913 | 475 145 | 92 768 | 88 685 | 66 | - 196 | | |
| 2005 | 2 170 585 | 532 | - 63 277 | 2 107 840 | 8 587 | 2 116 426 | 1723 319 | 393 107 | 373 447 | 142 | 20 206 | | |
| 2006.I | 554 270 | 199 | - 15 576 | 538 833 | 2 059 | 540 892 | 445 993 | 94 899 | 95 015 | 33 | 6 | | |
| 2006.II | 581977 | 73 | - 16 985 | 565 065 | 2 381 | 567 446 | 461546 | 105 900 | 107 401 | 92 | - 1393 | | |
| 2006.III | 617 848 | 115 | - 12 125 | 605 838 | 2 540 | 608 378 | 480 609 | 127 769 | 115 188 | 81 | - 2 | | |
| 2006.IV | 655 355 | 63 | - 15 997 | 639 420 | 2 346 | 641767 | 526 800 | 114 966 | 111673 | 46 | 19 | | |
| 2006 | 2 409 450 | 389 | - 60 683 | 2 349 156 | 9 326 | 2 358 483 | 1914 949 | 443 534 | 429 279 | 252 | 14 647 | | |
| 2007.I | 631423 | 235 | - 14 561 | 617 097 | 1989 | 619 086 | 499 488 | 119 598 | 122 843 | 46 | - 3 99 | | |
| 2007.II | 670 855 | 242 | - 14 944 | 655 953 | 1914 | 657 866 | 524 406 | 133 460 | 134 182 | 234 | - 489 | | |
| 2007.III | 691846 | 200 | - 13 645 | 678 400 | 1910 | 680 310 | 535 485 | 144 824 | 146 466 | 66 | - 1576 | | |
| 2007.IV | 726 339 | 198 | - 15 505 | 711033 | 1876 | 712 909 | 584 675 | 128 233 | 135 646 | 129 | - 7 284 | | |
| 2007 | 2 720 263 | 875 | - 58 656 | 2 662 482 | 7 688 | 2 670 170 | 2 144 055 | 526 115 | 539 138 | 475 | - 12 548 | | |
| 2008.I | 712 055 | 203 | - 19 907 | 692 351 | 1668 | 694 020 | 562 147 | 131873 | 155 875 | 21 | - 23 970 | | |
| 2008.II | 769 525 | 234 | - 18 961 | 750 798 | 1445 | 752 243 | 596 255 | 155 988 | 173 641 | 137 | - 66 | | |
| 2008.III | 812 603 | 124 | - 19 177 | 793 550 | 1596 | 795 146 | 625 273 | 169 873 | 186 193 | 96 | 1 | | |
| 2008.IV | 815 620 | 480 | - 19 250 | 796 850 | 3 030 | 799 879 | 659 703 | 140 177 | 156 611 | 76 | - 11 | | |
| 2008 | 3 109 803 | 1041 | - 77 294 | 3 033 550 | 7 739 | 3 041288 | 2 443 378 | 597 910 | 672 320 | 330 | - 64 | | |
| 2009.I | 756 127 | 408 | - 16 704 | 739 831 | 1923 | 741754 | 624 785 | 116 969 | 137 695 | 32 | 29 | | |
| 2009.II | 803 578 | 324 | - 19 400 | 784 501 | 1595 | 786 096 | 655 105 | 130 991 | 143 457 | 156 | - 3 | | |
| 2009.III | 852 843 | 245 | - 17 623 | 835 465 | 1654 | 837 120 | 691877 | 145 243 | 163 932 | 54 | 2 | | |
| 2009.IV | 920 491 | 241 | - 21 242 | 899 490 | 1234 | 900 734 | 748 230 | 152 494 | 161399 | 110 | 72 | | |
| 2009 | 3 333 039 | 1218 | - 74 970 | 3 259 288 | 6 406 | 3 265 694 | 2 719 997 | 545 697 | 626 483 | 352 | 100 | | |
| 2010.I | 886 397 | 236 | - 22 771 | 863 862 | 1276 | 865 139 | 710 117 | 155 021 | 190 717 | 62 | - 13 | | |
| 2010.II | 944 145 | 243 | - 31 113 | 913 275 | 1317 | 914 592 | 741370 | 173 221 | 208 714 | 55 | 6 | | |
| 2010.III | 997 935 | 192 | - 27 388 | 970 738 | 1071 | 971809 | 776 672 | 195 137 | 233 856 | 161 | 26 | | |
| 2010.IV | 1057 370 | 208 | - 33 686 | 1023 892 | 1021 | 1024 913 | 850 973 | 173 940 | 219 880 | 115 | 6 | | |
| 2010 | 3 885 847 | 878 | - 114 958 | 3 771768 | 4 685 | 3 776 453 | 3 079 133 | 697 320 | 847 166 | 403 | 24 | | |
| 2011.I | 1015 530 | 219 | - 24 664 | 992 086 | 1348 | 993 434 | 801372 | 192 062 | 227 752 | 105 | 19 | | |
| 2011.II | 1086 712 | 225 | - 24 343 | 1062 593 | 959 | 1063 552 | 847 669 | 215 883 | 245 022 | 24 | 27 | | |
| 2011.III | 1112 334 | 288 | - 32 262 | 1080 340 | 1029 | 1081370 | 867 639 | 213 730 | 249 214 | 201 | - 19 | | |
| 2011.IV | 1160 806 | 236 | - 33 675 | 1127 367 | 1116 | 1128 483 | 938 172 | 190 311 | 233 214 | 67 | 1 | | |
| 2011 | 4 376 382 | 948 | - 114 944 | 4 262 387 | 4 453 | 4 266 839 | 3 454 852 | 811987 | 955 201 | 397 | 27 | | |
| 2012.I | 1129 478 | 208 | - 19 297 | 1110 389 | 1051 | 1114 439 | 889 240 | 225 200 | 258 156 | 49 | 2 | | |
| 2012.II | 1183 190 | 309 | - 26 556 | 1156 882 | 1328 | 1158 210 | 933 633 | 224 577 | 263 947 | 68 | 16 | | |
| 2012.III | 1230 448 | 240 | - 28 431 | 1202 258 | 1194 | 1203 452 | 969 103 | 234 348 | 270 977 | 97 | 18 | | |
| 2012.IV | 1271703 | 244 | - 31931 | 1240 077 | 1322 | 1241338 | 1057 038 | 184 300 | 238 107 | 47 | 17 | | |
| 2012 | 4 814 760 | 1001 | - 103 216 | 4 712 545 | 4 895 | 4 717 440 | 3 849 014 | 868 426 | 1031 188 | 361 | 53 | | |
| 2013.I | 1241600 | 213 | - 13 130 | 1228 683 | 1590 | 1230 274 | 992 208 | 238 065 | 288 209 | 182 | 15 | | |
| 2013.II | 1322 567 | 308 | - 10 219 | 1312 656 | 1166 | 1313 822 | 1053 026 | 260 796 | 294 655 | 68 | 5 | | |
| 2013.III | 1354 127 | 285 | - 11 920 | 1339 492 | 1560 | 1341053 | 1077 512 | 263 541 | 308 642 | 300 | 21 | | |
| 2013.IV | 1413 324 | 300 | - 27 060 | 1386 564 | 2 881 | 1389 445 | 1174 950 | 214 495 | 265 124 | 102 | 10 | | |
| 2013 | 5 331619 | 1106 | - 65 330 | 5 267 396 | 7 198 | 5 274 593 | 4 297 697 | 976 896 | 1156 629 | 653 | 50 | | |
| 2014.I | 1386 074 | 230 | - 24 992 | 1361131 | 1369 | 1362 682 | 118 277 | 244 405 | 314 239 | 81 | - 69 635 | | |
| 2014.II | 1422 374 | 184 | - 27 575 | 1394 983 | 872 | 1395 856 | 1167 511 | 238 345 | 292 369 | 4 | 33 | | |
| 2014.III | 1462 111 | 172 | - 28 697 | 1433 586 | 1189 | 1434 785 | 1184 929 | 249 856 | 309 958 | 73 | 63 | | |
| 2014.IV | 1508 394 | 259 | - 33 973 | 1474 880 | 2 185 | 1476 875 | 1284 561 | 192 314 | 270 917 | 133 | 50 | | |
| 2014 | 5 778 953 | 846 | - 115 236 | 5 664 562 | 5 636 | 5 670 188 | 4 745 278 | 924 920 | 1187 483 | 391 | 164 | | |
| 2015.I | 1456 588 | 260 | - 24 307 | 1432 541 | 1271 | 1433 812 | 1203 041 | 230 771 | 301720 | 182 | 35 | | |
| 2015.II | 1479 994 | 298 | - 28 866 | 1451246 | 1491 | 1452 917 | 1228 944 | 223 973 | 265 879 | 72 | 87 | | |
| 2015.III | 1508 188 | 302 | - 34 851 | 1473 639 | 2 149 | 1475 788 | 1247 538 | 228 250 | 267 725 | 442 | 75 | | |
| 2015.IV | 1510116 | 298 | - 42 573 | 1508 742 | 3 405 | 1512 147 | 1341446 | 170 701 | 208 640 | 646 | - 11 | | |
| 2015 | 5 995 787 | 1157 | - 100 597 | 5 866 347 | 8 317 | 5 874 664 | 5 020 969 | 853 695 | 1043 964 | 1342 | 196 | | |
| 2016.I | 1497 569 | 234 | - 35 738 | 1462 064 | 2 682 | 1464 746 | 1252 783 | 211963 | 244 742 | 176 | 70 | | |
| 2016.II | 1555 783 | 256 | - 23 256 | 1532 783 | 2 335 | 1535 118 | 1291 65 | 243 952 | 249 104 | 88 | - 2 | | |
| 2016.III | 1574 470 | 257 | - 31 429 | 1543 288 | 1675 | 1544 973 | 1310 190 | 234 783 | 255 945 | 185 | 94 | | |
| 2016.IV | 1631406 | 260 | - 41300 | 1590 366 | 2 611 | 1592 976 | 1415 994 | 176 983 | 213 322 | 226 | 20 | | |
| 2016 | 6 259 228 | 1007 | - 131724 | 6 128 511 | 9 302 | 6 137 813 | 5 270 132 | 867 681 | 963 122 | 684 | 271 | | |
| 2017.I | 1585 039 | 211 | - 33 926 | 1551324 | 1330 | 1552 654 | 1302 393 | 250 262 | 270 053 | 264 | 114 | | |
| 2017.II | 1630 940 | 164 | - 23 096 | 1607 998 | 1524 | 1609 522 | 1352 928 | 256 594 | 242 404 | 127 | 65 | | |
| 2017.III | 1641368 | 222 | - 32 364 | 1609 225 | 1867 | 1610992 | 1360 776 | 250 316 | 265 362 | 398 | 65 | | |
| 2017.IV | 1702 593 | 320 | - 32 792 | 1670 121 | 2 624 | 1672 745 | 1460 259 | 212 486 | 239 157 | 136 | 34 | | |
| 2017 | 6 559 940 | 908 | - 122 180 | | | | | | | | | | |

Tabela 12A - Contas Econômicas Anuais - 2017

| (1 000 000 R\$) | | |
|-------------------------------------|--|-----------|
| Usos | Operações e saldos | Recursos |
| Conta 1- Conta de produção | | |
| 6 559 940 | Produto Interno Bruto | |
| Conta 2- Conta da renda | | |
| | Produto Interno Bruto | 6 559 940 |
| 366 | Salários | 1 273 |
| 152 984 | Rendas de propriedade | 30 804 |
| 6 438 668 | Renda nacional bruta | 6 438 668 |
| 10 359 | Outras transferências correntes | 17 703 |
| 6 446 013 | Renda nacional disponível bruta | 6 446 013 |
| 5 476 355 | Despesa de consumo final | |
| 969 658 | Poupança bruta | |
| Conta 3- Conta de acumulação | | |
| | Poupança bruta | 969 658 |
| 10 16 976 | Formação bruta de capital | |
| 235 | Cessão de ativos não financeiros não produzidos | 1 160 |
| 273 | Transferências de capital | 552 |
| - 46 114 | Capacidade (+) ou necessidade (-) líquida de financiamento | |

Fonte: IBGE, Diretoria de Pesquisas, Coordenação de Contas Nacionais.

Tabela 12B - Contas das Transações do Resto do Mundo com a Economia Nacional - 2017

| 1 000 000 R\$ | | |
|---|--|----------|
| Usos | Operações e saldos | Recursos |
| Conta 1 - Conta de bens e serviços do resto do mundo com a economia nacional | | |
| 824 425 | Exportação de bens e serviços | |
| | Importação de bens e serviços | 757 816 |
| - 66 609 | Saldo externo de bens e serviços | |
| Conta 2 - Conta de distribuição primária da renda e transferências correntes do resto do mundo com a economia nacional | | |
| | Saldo externo de bens e serviços | - 66 609 |
| 1 273 | Salários | 366 |
| 30 804 | Rendas de propriedade | 152 984 |
| 17 703 | Outras transferências correntes | 10 359 |
| 47 318 | Saldo externo corrente | |
| Conta 3 - Conta acumulação do resto do mundo com a economia nacional | | |
| | Saldo externo corrente | 47 318 |
| 1 160 | Cessão de ativos não financeiros não produzidos | 235 |
| 552 | Transferência de capital | 273 |
| | Variações do patrimônio líquido resultantes de poupança e de transferências de capital | 46 114 |
| 46 114 | Capacidade (+) ou necessidade (-) líquida de financiamento | |

Fonte: IBGE, Diretoria de Pesquisas, Coordenação de Contas Nacionais.

| Tabela 13 - Economia Nacional - Conta Financeira Trimestral | | | | | |
|--|-----------------|-----------------|----------------|-----------------|-----------------|
| (1 000 000 R\$) | | | | | |
| Operações e saldos | 2016.IV | 2017.I | 2017.II | 2017.III | 2017.IV |
| VARIAÇÕES DE ATIVOS | | | | | |
| F.1- Ouro Monetário e DES | 17 | 6 | 10 | 8 | 12 |
| F.2 - Numerário e depósitos | - 34 067 | - 5 245 | 2 340 | 4 337 | 19 320 |
| F.3 - Títulos de dívidas | 19 175 | 7 279 | 15 927 | 14 661 | - 25 243 |
| F.31- Curto Prazo | 84 | - 30 | 11 | 760 | 109 |
| F.32 - Longo Prazo | 19 091 | 7 309 | 15 916 | 13 901 | - 25 352 |
| F.4 -Empréstimos | - 435 | - 823 | - 499 | - 401 | - 960 |
| F.41- Curto Prazo | 40 | - 224 | 193 | 122 | - 67 |
| F.42 - Longo Prazo | - 475 | - 599 | - 692 | - 523 | - 893 |
| F.5 - Participações de capital e em fundos de investimentos | 19 850 | 6 578 | 4 676 | 22 334 | 19 306 |
| F.6 - Planos de seguros, de previdência e regime de garantias pad | - 71 | - 42 | - 67 | - 80 | - 50 |
| F.7 - Derivativos financeiros | - 5 406 | - 7 384 | - 8 766 | - 5 497 | - 5 937 |
| F.8 - Outras contas a receber/pagar | 30 595 | 35 325 | 29 694 | 37 780 | 29 219 |
| F.81- Créditos comerciais e adiantamentos | 31 941 | 37 047 | 32 641 | 44 391 | 32 326 |
| F.89 - Outros | - 1 346 | - 1 722 | - 2 946 | - 6 611 | - 3 107 |
| Total da variação do ativo | 29 657 | 35 694 | 43 316 | 73 142 | 35 668 |
| VARIAÇÕES DE PASSIVOS E PATRIMÔNIO LÍQUIDO | | | | | |
| F.1- Ouro Monetário e DES | - | - | - | - | - |
| F.2 - Numerário e depósitos | - 1 409 | - 694 | - 2 155 | - 2 800 | - 4 16 |
| F.3 - Títulos de dívidas | - 50 736 | - 12 797 | - 6 510 | 6 351 | - 19 880 |
| F.31- Curto Prazo | - 3 1572 | - 4 658 | - 2 422 | 394 | - 12 076 |
| F.32 - Longo Prazo | - 19 164 | - 8 139 | - 4 089 | 5 957 | - 7 804 |
| F.4 -Empréstimos | 11 652 | 8 231 | - 17 999 | 15 612 | 12 082 |
| F.41- Curto Prazo | - 30 922 | - 11 853 | - 11 545 | 10 332 | 1 149 |
| F.42 - Longo Prazo | 42 575 | 20 084 | - 6 454 | 5 281 | 10 933 |
| F.5 - Participações de capital e em fundos de investimentos | 76 925 | 46 057 | 39 247 | 51 891 | 70 168 |
| F.6 - Planos de seguros, de previdência e regime de garantias pad | 69 | 35 | 143 | 205 | 47 |
| F.7 - Derivativos financeiros | - 8 692 | - 6 105 | - 7 525 | - 6 154 | - 8 564 |
| F.8 - Outras contas a receber/pagar | 37 952 | 20 381 | 23 732 | 22 619 | 8 732 |
| F.81- Créditos comerciais e adiantamentos | 9 008 | 12 034 | 19 094 | 18 733 | 5 166 |
| F.89 - Outros | 28 944 | 8 347 | 4 638 | 3 886 | 3 565 |
| Total da variação do passivo | 65 761 | 55 107 | 28 933 | 87 724 | 62 169 |
| B.9 - Capacidade (+) / Necessidade (-) líquida de fina | - 36 104 | - 19 413 | 14 382 | - 14 582 | - 26 501 |
| Memorandum (investimento direto no país) | 104 628 | 75 041 | 39 857 | 49 122 | 60 105 |

Fonte: IBGE, Diretoria de Pesquisas, Coordenação de Contas Nacionais.

Tabela 14 - Economia Nacional - Conta Financeira Anual

| (1 000 000 R\$) | | | | | | | |
|---|------------------|------------------|------------------|------------------|------------------|-----------------|-----------------|
| Operações e saldos | 2011 | 2012 | 2013 | 2014 | 2015 | 2016 | 2017 |
| VARIAÇÕES DE ATIVOS | | | | | | | |
| F.1- Ouro Monetário e DES | - 775 | 3 629 | 3 | 9 | 9 | - 152 | 37 |
| F.2 - Numerário e depósitos | - 27 478 | 19 385 | 21404 | 38 157 | 79 253 | 10 669 | 20 752 |
| F.3 - Títulos de dívidas | 109 417 | 28 795 | - 9 812 | 21506 | - 35 879 | 11489 | 12 624 |
| F.31- Curto Prazo | - 1 | - | 63 | 109 | - 979 | - 105 | 850 |
| F.32 - Longo Prazo | 109 417 | 28 795 | - 9 875 | 21396 | - 34 901 | 11594 | 11773 |
| F.4 - Empréstimos | 456 | 947 | - 916 | - 1933 | - 3 463 | 5 848 | - 2 682 |
| F.41- Curto Prazo | - 533 | 532 | - 319 | 442 | - 445 | 5 355 | 24 |
| F.42 - Longo Prazo | 989 | 415 | - 597 | - 2 375 | - 3 019 | 493 | - 2 706 |
| F.5 - Participações de capital e em fundos de in | 39 367 | 22 590 | 47 217 | 63 538 | 41312 | 44 973 | 52 894 |
| F.6 - Planos de seguros, de previdência e regim | 35 | 157 | 233 | 108 | 33 | - 111 | - 239 |
| F.7 - Derivativos financeiros | - 639 | - 529 | - 1 129 | - 18 261 | - 69 361 | - 47 517 | - 27 583 |
| F.8 - Outras contas a receber/pagar | 36 392 | 31424 | 59 653 | 76 609 | 81574 | 93 161 | 132 018 |
| F.81- Créditos comerciais e adiantamentos | 57 874 | 31530 | 65 308 | 81770 | 98 020 | 118 719 | 146 405 |
| F.89 - Outros | - 21482 | - 106 | - 5 655 | - 5 160 | - 16 446 | - 25 558 | - 14 387 |
| Total da variação do ativo | 156 775 | 106 399 | 116 654 | 179 733 | 93 476 | 118 359 | 187 820 |
| VARIAÇÕES DE PASSIVOS E PATRIMÔNIO LÍQUIDO | | | | | | | |
| F.1- Ouro Monetário e DES | - | - | - | - | - | - | - |
| F.2 - Numerário e depósitos | - 10 570 | - 6 367 | - 6 196 | - 8 543 | - 2 881 | - 983 | - 6 066 |
| F.3 - Títulos de dívidas | 35 239 | 56 498 | 134 952 | 126 880 | 50 830 | - 204 712 | - 32 836 |
| F.31- Curto Prazo | - 252 | 26 692 | 81886 | 73 245 | 53 082 | - 111803 | - 18 762 |
| F.32 - Longo Prazo | 35 491 | 29 805 | 53 066 | 53 636 | - 2 251 | - 92 908 | - 14 075 |
| F.4 - Empréstimos | 80 451 | 60 571 | 85 511 | 193 930 | 53 060 | 66 319 | 17 928 |
| F.41- Curto Prazo | 3 705 | - 7 690 | - 912 | 57 589 | - 30 978 | 22 748 | - 11917 |
| F.42 - Longo Prazo | 76 746 | 68 260 | 86 423 | 136 341 | 84 038 | 43 571 | 29 845 |
| F.5 - Participações de capital e em fundos de in | 153 917 | 136 362 | 91852 | 162 918 | 225 025 | 224 119 | 207 364 |
| F.6 - Planos de seguros, de previdência e regim | 95 | 34 | 40 | 70 | 146 | 284 | 430 |
| F.7 - Derivativos financeiros | - 640 | - 547 | - 838 | - 22 315 | - 80 427 | - 45 675 | - 28 349 |
| F.8 - Outras contas a receber/pagar | 41072 | 22 196 | - 9 637 | - 11 198 | 36 464 | 173 494 | 75 463 |
| F.81- Créditos comerciais e adiantamentos | 35 829 | 27 620 | 39 514 | 33 012 | 77 108 | 67 945 | 55 027 |
| F.89 - Outros | 5 242 | - 5 424 | - 49 151 | - 44 210 | - 40 643 | 105 548 | 20 436 |
| Total da variação do passivo | 299 564 | 268 746 | 295 684 | 441742 | 282 218 | 212 846 | 233 934 |
| B.9 - Capacidade (+) / Necessidade (-) | - 142 789 | - 162 348 | - 179 029 | - 262 008 | - 188 741 | - 94 486 | - 46 114 |
| Memorandum (investimento direto no país) | 169 529 | 169 172 | 149 825 | 228 381 | 255 322 | 271625 | 224 124 |

Fonte: IBGE, Diretoria de Pesquisas, Coordenação de Contas Nacionais.

d) Glossário

Ações e outras participações (F.5) Registro dos instrumentos e atestados de reconhecimento dos direitos sobre o valor das sociedades.

Ajustamento CIF/FOB Conciliação das diferentes avaliações utilizadas na importação: o total da importação é avaliado a preços FOB (excluindo as despesas com fretes e seguros) e na abertura por produto a preços CIF (incluindo despesas com fretes e seguros).

Ajustes e discrepâncias estatísticas Diferença entre o resultado da capacidade/necessidade de financiamento obtido na conta de capital e na conta financeira.

Atividade econômica Conjunto de unidades de produção caracterizado pelo produto produzido, classificado conforme sua produção principal.

Ativo Direito de um setor em relação a outro ou ao resto do mundo (e vice-versa), que dá direito ao seu detentor (credor) de receber um pagamento de outra unidade (devedor) em certas circunstâncias especificadas entre eles.

Ativos de reserva Variação das reservas internacionais do país, no conceito de liquidez internacional, deduzidos os ajustes relativos a valorizações/desvalorizações das moedas estrangeiras em relação ao dólar americano e os ganhos/perdas relativos a flutuações nos preços dos títulos e do ouro. Um sinal negativo indica aumento nos haveres.

Capacidade ou necessidade de financiamento Poupança Bruta (-) Formação de Capital (-) Transferência de Capital Enviada (+) Transferência de Capital Recebida do Resto Mundo.

Consumo final efetivo das administrações públicas Valor das despesas efetuadas em serviços coletivos.

Consumo final efetivo das famílias Despesa de consumo das famílias mais o consumo realizado por transferências sociais em espécie das unidades das administrações públicas ou das instituições sem fins lucrativos a serviço das famílias.

Consumo Intermediário Bens e serviços utilizados como insumos (matérias-primas) no processo de produção.

Deflator Variação média dos preços do período em relação à média dos preços do período anterior.

Despesas de consumo final das administrações públicas Serviços individuais e coletivos prestados gratuitamente, total ou parcialmente, pelas três esferas de governo (federal, estadual e municipal), deduzindo-se os pagamentos parciais (entradas de museus, matrículas etc.) efetuados pelas famílias. São valorados ao custo de sua produção.

Despesas de consumo final das famílias Despesas com bens e serviços realizadas pelas famílias.

Empréstimos e financiamentos (F.4) Todos os empréstimos e adiantamentos concedidos pelos bancos e demais empresas financeiras e não-financeiras, organismos bilaterais e multilaterais. Não incluem os créditos comerciais (registrados no instrumento F.7). O critério para a classificação entre empréstimos de curto e de longo prazo é o mesmo utilizado para o F.3.

Endividamento líquido (+)/acumulação líquida (-) Saldo entre as variações de passivos e patrimônio líquido menos as variações de ativos

Exportação de bens e serviços Bens e serviços exportados avaliados a preços FOB, ou seja, incluindo somente o custo de comercialização interna até o porto de saída das mercadorias.

Formação bruta de capital fixo Acréscimos ao estoque de bens duráveis destinados ao uso das unidades produtivas, realizados em cada ano, visando ao aumento da capacidade produtiva do País.

Importação de bens e serviços Bens e serviços adquiridos pelo Brasil do resto do mundo, valorados a preços CIF, ou seja, incluindo no preço das mercadorias os custos com seguro e frete.

Impostos sobre produtos Impostos a pagar sobre os bens e serviços quando são produzidos ou importados, distribuídos, vendidos, transferidos ou de outra forma disponibilizados pelos seus proprietários.

Margem de comércio é um dos elementos somados ao preço básico para chegar ao preço de mercado de um bem. Ela é calculada a partir do valor das vendas do comércio – descontando as despesas com bens adquiridos para revenda.

Margem de transporte é um dos elementos somados ao preço básico para chegar ao preço de mercado de um bem. Ela representa o custo de transporte pago pelo comprador – embutido no preço do bem transportado.

Numerário e depósitos (F.2) Registro das notas e moedas em circulação, depósitos livremente transferíveis mediante cheques e depósitos não-transferíveis imediatamente como depósitos a prazo, depósitos de poupança, etc.

Ouro monetário e direitos especiais de saque (F.1) Registro das vendas e compras de ouro entre autoridades monetárias ou com organismos monetários internacionais e as operações com direitos especiais de saque que são ativos internacionais do Fundo Monetário Internacional (FMI), disponibilizados como parte das reservas dos países membros proporcional às cotas de participação de cada país.

Outros créditos e débitos (F.7) Registro dos créditos comerciais relativos a bens e serviços concedidos diretamente às sociedades, administrações públicas, instituições sem fins lucrativos, famílias e resto do mundo, além dos créditos concedidos para adiantamentos de trabalhos em curso (classificados como estoques) ou a realizar. Esta rubrica também engloba os erros e omissões do Balanço de Pagamentos.

Passivo Obrigação de um setor em relação a outro ou ao resto do mundo (e vice-versa) que leva à necessidade do devedor efetuar um pagamento a outra unidade (credor) em certas circunstâncias especificadas entre eles

Poupança bruta Parcela da renda disponível bruta que não é gasta em consumo final.

Produto interno bruto Bens e serviços produzidos no país descontadas as despesas com os insumos utilizados no processo de produção durante o ano. É a medida do total do valor adicionado bruto gerado por todas as atividades econômicas.

Provisões técnicas de seguros (F.6) Provisões obrigatórias das empresas de seguros, com vistas ao pagamento de sinistros.

Remuneração dos empregados Despesas efetuadas pelos empregadores (salários mais contribuições sociais efetivas) com seus empregados em contrapartida do trabalho realizado.

Renda disponível bruta Saldo resultante da renda nacional bruta deduzidas as transferências correntes enviadas e recebidas do resto do mundo.

Renda nacional bruta Produto interno bruto mais os rendimentos líquidos dos fatores de produção, enviados ao resto do mundo.

Renda de propriedade Renda recebida pelo proprietário de um ativo financeiro ou de um ativo tangível não produzido, como terrenos.

Saldo das transações correntes com o resto do mundo Saldo do balanço de pagamentos em conta corrente, acrescido do saldo das transações sem emissão de câmbio.

Serviços de intermediação financeira indiretamente medidos Rendimentos de propriedade a receber pelos intermediários financeiros líquidos dos juros totais a pagar, excluindo o valor de qualquer rendimento de propriedade a receber de investimento de fundos próprios.

Subsídios à produção Transferências correntes sem contrapartida das administrações públicas destinadas a influenciar os níveis de produção, os preços dos produtos ou a remuneração das unidades institucionais envolvidas no processo produtivo, permitindo que o consumidor dos respectivos produtos ou serviços seja beneficiado por preços inferiores aos que seriam fixados no mercado, na ausência dos subsídios.

Território econômico Território geográfico administrado por um governo dentro do qual circulam livremente pessoas, bens e capitais.

Títulos, exceto ações (F.3) Registro das transações com instrumentos financeiros negociáveis, que normalmente têm cotação nos mercados financeiros como, por exemplo, bônus, letras, certificados de depósitos, papel comercial, títulos da dívida etc. O critério para a divisão entre curto e longo prazo é o período de maturidade dos títulos, acima de um ano são considerados de longo prazo e menos de um ano de curto prazo.

Transferências Operações na qual uma unidade institucional provê um bem, serviço ou ativo a outra unidade institucional sem receber desta, bens, serviços ou ativos como contrapartida.

Transferências correntes Transferências não classificadas como de capital, afetam diretamente a renda disponível e podem influenciar o consumo de bens e serviços.

Transferências de capital Transferências, em espécie ou numerário, na qual a propriedade de um ativo é transferida de uma unidade institucional para outra ou quando o numerário é transferido para permitir que o recebedor adquira um ativo.

Unidade residente Unidade que mantém o centro de interesse econômico no território econômico, realizando, sem caráter temporário, atividades econômicas nesse território.

Valor adicionado Valor que a atividade agrega aos bens e serviços consumidos no seu processo produtivo. É a contribuição ao produto interno bruto pelas diversas atividades econômicas, obtida pela diferença entre o valor de produção e o consumo intermediário absorvido por essas atividades.

Varição de estoques Diferença entre os valores dos estoques de mercadorias finais, de produtos semimanufaturados, bens em processo de fabricação e matérias-primas dos setores produtivos no início e no fim do ano, avaliados aos preços médios correntes do período.

e) Colaboradores Externos

Além das informações do IBGE, colaboraram com Contas Nacionais Trimestrais:

- Agência Nacional de Telecomunicações – ANATEL
- Herculano Araújo Rodrigues de Oliveira
- Associação Brasileira das Empresas Distribuidoras de Gás Canalizado - Abegás
- Vanusa Bezerra
- Banco Central do Brasil - BCB
<http://www.bcb.gov.br>
- Empresa Brasileira de Correios e Telégrafos - ECT
- Rogério Ribeiro e Souza
- Empresa de Pesquisa Energética – EPE
<http://www.epe.gov.br>
- Fundação Getúlio Vargas - FGV
- Salomão Lepcovitch Quadros da Silva
- Instituto Nacional de Estudos e Pesquisas Educacionais - INEP
<http://www.inep.gov.br/>
- Itaipu Binacional
- Simone Rogoginski
- Ministério do Desenvolvimento, Indústria e Comércio
<ftp.seceex.mdic.gov.br>
- Receita Federal
- Alexandre da Silva Leite

f) Organismos internacionais que divulgam informações do PIB de diversos países

- Organização para a Cooperação e Desenvolvimento Econômico – OCDE
<http://www.oecd.org/>
- Fundo Monetário Internacional – FMI
<http://www.imf.org/>