# ANUÁRIO ESTATÍSTICO DO BRASIL – 1954

*IBGE — CONSELHO NACIONAL DE ESTATÍSTICA*

# ANUÁRIO ESTATÍSTICO DO BRASIL — 1954

**Ano XV**

**RIO DE JANEIRO**

**Dezembro de 1954**

*O CONSELHO NACIONAL DE ESTATÍSTICA, dando execução ao plano de trabalho sob sua responsabilidade, lança agora o décimo quinto volume do "Anuário Estatístico do Brasil", correspondente a 1954.*

*Elaborado pelo setor competente da Diretoria de Documentação e Divulgação da Secretaria-Geral do Conselho, o "Anuário" constitui apreciável repositório de dados numéricos relativos aos mais variados aspectos da vida nacional. Em suas páginas se reflete, sem dúvida, o nível de eficiência alcançado pelo sistema estatístico brasileiro, em conseqüência do regime de cooperação que prevalece no desenvolvimento das atividades estatísticas no país, como princípio fundamental do IBGE.*

*No preparo do presente volume teve-se em vista, como no anterior, a maior atualização possível dos dados recolhidos pela extensa rêde de órgãos do sistema. Assim, foram incluídas, em numerosas tabelas, informações concernentes ao próprio ano em curso — o que representa um esfôrço digno de registro no sentido da pronta difusão dos elementos numéricos apurados.*

*Foram introduzidas algumas inovações julgadas aconselháveis, com o objetivo de valorizar a edição de 1954, sem quebra, entretanto, da*

## *CONSELHO NACIONAL DE ESTATÍSTICA (IBGE)*

Presidente: Elmano Cardim
Secretário Geral: Waldemar Lopes

*unidade e homogeneidade da série dos "Anuários". Uma dessas inovações é a divulgação de pequeno elenco de mapas do país, os quais servem para oferecer ao leitor uma visão de conjunto da nossa fisionomia geográfica. Outra, a inserção, como notas introdutórias a cada capítulo, das observações de natureza técnica, antes apresentadas em "Nota Prévia". Visa-se, com êsse critério, a assegurar a conceituação cada vez mais rigorosa da matéria publicada.*

*Incluem-se, neste volume, sob a forma de apêndice, as "Tabelas Internacionais", na elaboração das quais prevaleceram critérios de síntese e de seleção quanto à importância do assunto, tendo em vista o objetivo precípuo, que era apenas o de enquadrar o Brasil na conjuntura internacional.*

*Cumpre consignar aqui as expressões de reconhecimento do Conselho a todos quantos lhe asseguraram colaboração e lhe possibilitaram o preparo de mais êste número da publicação básica da estatística brasileira.*

*Rio de Janeiro, 15 de dezembro de 1954.*

ELMANO CARDIM
Presidente do IBGE

# ÍNDICE

# ÍNDICE GERAL

## SITUAÇÃO FÍSICA

### CARACTERIZAÇÃO DO TERRITÓRIO


**I — Confrontações e limites**

Extensão da linha divisória ..... 3

**II — Posição geográfica**

1. Pontos extremos ..... 3
2. Distância entre as linhas extremas ..... 4
3. Distribuição geográfica da hora legal ..... 5

**III — Área, por Unidades da Federação** ..... 5

**IV — Número de municípios, segundo classes de área, por Unidades da Federação — 1.º-VII-1950** ..... 6

**V — Hidrografia**

1. Área e potencial hidráulico das bacias ..... 7
2. Área das bacias, por Unidades da Federação ..... 7
3. Potencial hidráulico das bacias, por Unidades da Federação 8

**VI — Sêcas e obras contra as sêcas**

Polígono das sêcas

1. Número de municípios abrangidos ..... 9
2. Área do polígono ..... 9
3. Áreas dos municípios abrangidos ..... 10
4. Açudes públicos e particulares, por Unidades da Federação
   a) Número e capacidade — 1938/53 ..... 13
   b) Extensão dos canais de irrigação dos açudes públicos, segundo os açudes — 1939/52 ..... 14
5. Poços tubulares perfurados, por Unidades da Federação — 1938/52 ..... 14


### OBSERVAÇÕES CLIMATOLÓGICAS


**Estações meteorológicas**

1. Número de estações, por Unidades da Federação — 1952 ... 15
2. Serviços das estações meteorológicas localizadas nos Municípios das Capitais — 1952
   a) Caracterização das estações ..... 15
   b) Principais observações ..... 16


### REVESTIMENTO FLORÍSTICO


**Discriminação, segundo o tipo de revestimento, por Unidades da Federação**

1. Números absolutos ..... 23
2. Números relativos ..... 24

# SITUAÇÃO DEMOGRÁFICA

## ESTADO DA POPULAÇÃO


**I — População estimada em 1.º de julho**

1. Resumo nacional — 1851/954 ..... 27
2. Discriminação, por Unidades da Federação — 1941/53 ..... 28

**II — População recenseada**

1. Resumo nacional

a) População presente e residente, segundo o sexo e grupos de idade e a circunstância de ser, ou não, moradora do domicílio — 1.º-VII-1950 ..... 29
b) População presente, segundo alguns dos principais caracteres individuais — 1.º-IX-1940 e 1.º-VII-1950 ..... 29
c) População presente, segundo o sexo e a idade — 1.º-VII-1950 ... 30
d) Pessoas presentes, de 15 anos e mais, segundo o estado conjugal, grupos de idade e o sexo — 1.º-VII-1950 ..... 31
e) População presente, segundo a nacionalidade, o sexo e grupos de idade — 1.º-IX-1940 e 1.º-VII-1950 ..... 32
f) Pessoas presentes, de 5 anos e mais, segundo a instrução, o sexo e grupos de idade — 1.º-IX-1940 e 1.º-VII-1950 ..... 33
g) Pessoas presentes, de 10 anos e mais, segundo os ramos de atividade principal, grupos de idade e o sexo — 1.º-VII-1950 .... 34
h) População presente, segundo a situação do domicílio, o sexo e grupos de idade — 1.º-VII-1950 ..... 34

2. Discriminação, por Unidades da Federação

a) População presente, segundo o sexo e grupos de idade — 1.º-VII-1950 ..... 35
b) População presente, segundo a nacionalidade — 1.º-VII-1950 .... 38
c) Pessoas presentes, de 10 anos e mais, segundo os ramos de atividade principal e o sexo — 1.º-VII-1950 ..... 39
d) População presente, segundo a situação do domicílio — 1.º-VII-1950 ..... 42
e) Distribuição dos municípios e da população presente, segundo o número de habitantes — 1.º-VII-1950 ..... 43
f) Distribuição das cidades e da população presente, segundo o número de habitantes — 1.º-VII-1950 ..... 45
g) Distribuição das vilas e da população presente, segundo o número de habitantes — 1.º-VII-1950 ..... 47
h) Municípios com população presente superior a 50 000 habitantes — 1.º-VII-1950 ..... 49
i) Cidades com população presente superior a 5 000 habitantes — 1.º-VII-1950 ..... 50
j) Vilas com população presente superior a 5 000 habitantes — 1.º-VII-1950 ..... 53


## MOVIMENTO DA POPULAÇÃO


**I — Nascimentos e óbitos**

1. Movimento do registro civil, por Unidades da Federação — 1951/52 ..... 54

2. Taxas de fecundidade feminina

a) Segundo a côr ..... 55
b) Segundo a localização do domicílio ..... 55

3. Resumo das tábuas de sobrevivência, calculadas de acôrdo com a mortalidade observada, segundo o sexo e as idades — 1939/41 e 1949/51

a) Distrito Federal ..... 56
b) Município de São Paulo ..... 57

4. Óbitos registrados nos Municípios das Capitais — 1950/53 .. 58

**II — Imigração — 1884/953**

Imigrantes entrados no país, segundo as nacionalidades ..... 59

**III — Migrações interiores**

1. Distribuição dos brasileiros natos presentes, por Unidades da Federação de nascimento — 1.º-VII-1950 ..... 60
2. Saldos ativos ou passivos das trocas de população entre as diversas Unidades da Federação — 1.º-IX-1940 e 1.º-VII-1950 ..... 63

**IV — Naturalizações, segundo o sexo e por país de naturalidade — 1950/53** ..... 64

## SITUAÇÃO ECONÔMICA

### PRODUÇÃO EXTRATIVA

**I — Principais produtos da indústria extrativa mineral — 1938/52**

1. Resumo, segundo os produtos ..... 69
2. Discriminação, segundo os produtos, por Unidades da Federação ..... 69

**II — Principais produtos da indústria extrativa vegetal — 1938/52**

1. Resumo, segundo os produtos ..... 72
2. Discriminação, segundo os produtos, por Unidades da Federação ..... 72

**III — Produção de pescado, por Unidades da Federação — 1946/52** .... 75

### PRODUÇÃO AGRÍCOLA

**I — Resultados do Recenseamento Geral de 1950 (Censo Agrícola)**

1. Principais características dos estabelecimentos agropecuários, por Unidades da Federação
   a) Área, segundo a utilização — 1.º-VII-1950 ..... 76
   b) Condição do responsável — 1.º-VII-1950 ..... 77
   c) Valor distribuído pela natureza dos bens — 1.º-VII-1950 ..... 78
   d) Despesa e quota-parte da produção pertencente a parceiros — 1949 79
2. Pessoal ocupado, segundo o sexo, por Unidades da Federação — 1.º-VII-1950
   a) Totais, com exclusão dos parceiros, e responsável e membros da família ..... 80
   b) Empregados ..... 81
   c) Parceiros ..... 82
3. Distribuição dos estabelecimentos, segundo classes de área, por Unidades da Federação — 1.º-VII-1950 ..... 83

**II — Principais culturas**

A — Números índices (critérios Paasche e Laspeyres) — 1939/53 87

B — Resumo, segundo as culturas

1. Área cultivada e quantidade produzida — 1938/53 .... 87
2. Valor da produção — 1938/53 ..... 88
3. Estimativas para 1954 ..... 89

C — Resumo da área cultivada e valor da produção referentes a 29 culturas, por Unidades da Federação — 1945/53 .... 90

D — Área cultivada, quantidade produzida e valor da produção, por Unidades da Federação — 1945/53

1. Abacaxi ..... 91
2. Alfafa ..... 92
3. Algodão ..... 92
4. Alho ..... 93
5. Amendoim com casca ..... 93
6. Arroz com casca ..... 94
7. Aveia ..... 95
8. Banana ..... 95
9. Batata doce ..... 96
10. Batata inglêsa ..... 97
11. Cacau ..... 97
12. Café ..... 97
13. Cana-de-açúcar ..... 98
14. Cebola ..... 98
15. Centeio ..... 99
16. Cevada ..... 99
17. Chá-da-Índia ..... 99
18. Côco-da-Bahia ..... 100
19. Fava ..... 100
20. Feijão ..... 101
21. Fumo em fôlha ..... 102
22. Laranja ..... 103
23. Mamona ..... 103
24. Mandioca ..... 104
25. Milho ..... 105
26. Tomate ..... 106
27. Trigo ..... 106
28. Tungue ..... 107
29. Uva ..... 107

**III — População pecuária — 31-XII-1953**

Efetivos estimados, por Unidades da Federação ..... 108

**IV — Produção de lã, por Unidades da Federação — 1945/53** ..... 109

**V — Produção de mel e cêra de abelha, por Unidades da Federação — 1945/53**

1. Mel de abelha ..... 109
2. Cêra de abelha ..... 110

**VI — Produção de casulos, por Unidades da Federação — 1945/53** ..... 110

**PRODUÇÃO INDUSTRIAL**

**I — Resultados do Recenseamento Geral de 1950**

1. Discriminação, segundo as classes de indústria e por Unidades da Federação

a) Confronto com os dados do Censo Industrial de 1940 ..... 111
b) Capital, pessoal e fôrça motriz dos estabelecimentos — 1.º-I-1950 112
c) Operários, despesas e valor da produção dos estabelecimentos — 1949 ..... 113
d) Capital, pessoal e fôrça motriz dos estabelecimentos das indústrias de transformação — 1.º-I-1950 ..... 114
e) Operários, despesas e valor da produção e da transformação industrial dos estabelecimentos das indústrias de transformação — 1949 ..... 115

2. Discriminação, segundo a constituição jurídica das emprêsas

Principais características de organização e movimento dos estabelecimentos ..... 116

3. Dados referentes às maiores classes de indústria — 1949/50

a) Algumas características de organização e movimento dos estabelecimentos, segundo os subgrupos de indústria ..... 116
b) Estabelecimentos, operários e valor da produção, por Unidades da Federação ..... 120

**II — Registro industrial**

1. Aspectos gerais, segundo as classes de indústria — 1952
   a) Distrito Federal ..... 121
   b) Município de São Paulo ..... 121

2. Flutuação do emprêgo, segundo as classes de indústria — 1952
   a) Distrito Federal ..... 122
   b) Município de São Paulo ..... 122

3. Inversão de capital, segundo as classes de indústria — 1952
   a) Distrito Federal ..... 123
   b) Município de São Paulo ..... 123

**III — Estabelecimentos industriais localizados nos Municípios das Capitais**

1. Número de estabelecimentos, pessoal ativo e vendas e outras receitas — 1945/52 ..... 124
2. Discriminação, segundo o número de estabelecimentos, pessoal ativo e vendas e outras receitas — 1952 ..... 125
3. Discriminação, segundo o sexo e a categoria — 1952 ..... 126
4. Despesas com o pessoal, fôlha de pagamento e principais impostos — 1945/52 ..... 127
5. Despesa com os principais impostos, segundo as espécies — 1945/52 ..... 128
6. Despesas com matérias-primas, combustíveis e energia elétrica — 1945/52
   a) Números absolutos ..... 129
   b) Números relativos ..... 130

**IV — Indústrias de transformação de minerais não metálicos — 1938/53**

Produção de cimento "Portland" ..... 131

**V — Indústrias metalúrgicas — 1938/53**

Siderurgia e elaboração primária de produtos siderúrgicos .. 132

**VI — Indústrias do papel e papelão**

1. Número de fábricas e produção de celulose, pasta mecânica, papel e papelão, por Unidades da Federação — 1953 ..... 133
2. Fabricação de papel, segundo os tipos, por Unidades da Federação — 1950/52 ..... 134

**VII — Indústrias da borracha**

1. Aspectos gerais — 1952 ..... 136
2. Fabricação de pneumáticos e de câmaras-de-ar — 1951/53 .. 136

**VIII — Indústrias de couros e peles e produtos similares — 1940/53**

1. Preparação de couros e peles ..... 137
2. Preparação de couros de bovinos, por Unidades da Federação 137

**IX — Indústrias químicas e farmacêuticas**

1. Extração de óleos e essências vegetais
   a) Número de fábricas, capital aplicado, empregados e despesas com pessoal, combustíveis e energia elétrica — 1952 ..... 139
   b) Resumo, segundo os óleos — 1938/53 ..... 139
   c) Discriminação dos principais óleos, por Unidades da Federação — 1938/53 ..... 140

2. Extração de óleos e graxas animais — 1940/53
   a) Extração de óleo de mocotó, por Unidades da Federação ..... 142
   b) Extração de sebo ..... 143

3. Fabricação de produtos derivados do petróleo — 1939/53 .... 144
4. Produção de álcool-motor, segundo as substâncias utilizadas — 1938/53 ..... 144
5. Fabricação de adubos de origem animal, por Unidades da Federação — 1940/53 ..... 145

**X — Indústrias de produtos alimentares**

1. Moagem do trigo — 1939/53 ..... 145
2. Abate de reses
   a) Cabeças abatidas, segundo os estabelecimentos — 1939/53 ..... 146
   b) Cabeças abatidas, por Unidades da Federação — 1953 ..... 147
3. Preparação de carnes
   a) Quantidade preparada, segundo os estabelecimentos — 1940/53 148
   b) Quantidade preparada, segundo as espécies de carne e os processos de conservação — 1940/53 ..... 149
4. Valor da carne preparada
   a) Resumo nacional, segundo os estabelecimentos — 1940/53 ..... 150
   b) Resumo nacional, segundo as espécies de carne e os processos de conservação — 1940/53 ..... 151
   c) Discriminação, por Unidades da Federação — 1953 ..... 152
5. Fabricação de conservas de carne e de produtos de salsicharia
   a) Extrato de carne, por Unidades da Federação — 1940/53 ..... 153
   b) Salsicharia, por Unidades da Federação — 1951/53 ..... 153
6. Preparação de banha, composto e toucinho — 1945/53 ..... 154
7. Pasteurização do leite e fabricação de laticínios
   a) Resumo — 1951/53 ..... 155
   b) Discriminação, por Unidades da Federação — 1953 ..... 155
8. Fabricação de açúcar — 1938/53 ..... 156

**XI — Serviços industriais de utilidade pública**

Indústria da eletricidade

a) Número de emprêsas, usinas geradoras e potência das usinas, por Unidades da Federação — 1930/52 ..... 157
b) Potência das usinas geradoras — 1940/53 ..... 159
c) Produção, pontas, consumo e potência instalada, segundo os principais sistemas — 1953 ..... 160
d) Produção de energia elétrica, segundo a categoria das emprêsas e principais sistemas — 1952 ..... 160
e) Consumo de energia elétrica, segundo a categoria das emprêsas e principais sistemas — 1952 ..... 161
f) Instalações geradoras, segundo a categoria das emprêsas e principais sistemas — 1952 ..... 161

**XII — Estatísticas referentes a 1954**

Produção de alguns produtos da indústria básica

a) Combustíveis, produtos siderúrgicos e cimento, por Unidades da Federação ..... 162
b) Petróleo
   Número de poços e produção de petróleo bruto ..... 165
c) Gás natural
   Número de poços e produção de gás — 1953/54 ..... 165

**MEIOS DE TRANSPORTE**

**I — Estradas de ferro**

1. Desenvolvimento das vias férreas do Brasil — 1916/53
   a) Números absolutos ..... 166
   b) Números relativos ..... 167

2. Aspectos gerais — 1938/53 ..... 168

3. Rêde ferroviária em tráfego — 1938/53

a) Discriminação da rêde total, segundo as ferrovias ..... 169
b) Discriminação da rêde total, por Unidades da Federação ..... 170
c) Discriminação da rêde eletrificada, por ferrovias e por Unidades da Federação ..... 171

4. Transporte efetuado

a) Resumo — 1938/53 ..... 171
b) Transporte de algumas mercadorias mais importantes, nas treze principais ferrovias — 1938/51 ..... 172
c) Transporte de algumas mercadorias mais importantes, segundo as ferrovias — 1951 ..... 172

5. Principais resultados financeiros — 1938/53 ..... 176

6. Fretes das principais mercadorias, vigorantes em seis ferrovias, para percursos até 1 000 km — 1938/53

a) Açúcar refinado, algodão em pluma e arroz beneficiado ..... 177
b) Banha ou gordura em geral, café em grão e charque ..... 178
c) Couros e peles por curtir, farinha de mandioca e farinha de trigo 179
d) Feijão, ferro em barra, chapa ou vergalhão e madeira serrada, não aplainada ..... 180

**II — Rodoviação — 31-XII-1953**

1. Extensão da rêde rodoviária em tráfego, por Unidades da Federação ..... 181
2. Automóveis e outros veículos a motor em tráfego, por Unidades da Federação ..... 182

**III — Navegação**

1. Organização portuária

a) Número de portos em utilização

α) Resumo, por Unidades da Federação ..... 183
β) Discriminação dos portos fluviais e lacustres. segundo rios e lagoas ..... 184

b) Características geográficas dos principais portos — 1953 ..... 185

c) Características técnicas dos portos organizados — 31-XII-1953

α) Ano de início da exploração, cais, guindastes e pontes .... 186
β) Extensão das linhas férreas, material rodante e outras instalações ..... 187

d) Movimento de mercadorias e aproveitamento dos cais nos portos organizados — 1952/53 ..... 188
e) Renda bruta das taxas e do impôsto adicional nos portos organizados — 1952/53 ..... 189
f) Pessoal da Marinha Mercante matriculado nas Capitanias de Portos, segundo a nacionalidade e a categoria — 31-XII-1953 190

2. Emprêsas de navegação — 1947/51

Resultado dos inquéritos especiais da Comissão de Marinha Mercante

α) Condições gerais ..... 190
β) Viagens realizadas ..... 191
γ) Transporte efetuado ..... 192
δ) Receita e despesa ..... 192

3. Movimento marítimo

a) Retrospecto — 1911/53 ..... 193
b) Entradas, segundo os portos, por Unidades da Federação — 1938/53 194
c) Entradas nos portos do Rio de Janeiro e de Santos, segundo as bandeiras — 1952/53 ..... 196

4. Fretes de cabotagem de algumas mercadorias, vigorantes em 31-XII-1953 ..... 198

**IV — Aeronáutica civil**

1. Resumo do tráfego aéreo-comercial — 1938/52 ..... 200
2. Movimento do tráfego aéreo-comercial, por Unidades da Federação — 1938/52 ..... 200
3. Movimento do tráfego aéreo-comercial nos principais aeroportos — 1938/52 ..... 202
4. Movimento do tráfego aéreo-comercial nas principais linhas — 1952
   a) Transporte de passageiros ..... 204
   b) Transporte de bagagens, carga e correio ..... 205

**VIAS DE COMUNICAÇÃO**

**Correios e telégrafos**

1. Condições gerais do serviço a cargo do Departamento dos Correios e Telégrafos — 1945/53 ..... 207
2. Tráfego postal — 1940/53
   a) Serviço nacional ..... 207
   b) Serviço internacional ..... 208
3. Tráfego telegráfico
   a) Movimento do Departamento dos Correios e Telégrafos — 1940/53 210
   b) Movimento das companhias particulares — 1941/52 ..... 210
4. Receita e despesa do Departamento dos Correios e Telégrafos — 1940/53 ..... 211

**PROPRIEDADE IMOBILIÁRIA**

**I — Transcrição de transmissões de imóveis nos Municípios das Capitais — 1940/53** ..... 212

**II — Inscrições de hipotecas convencionais nos Municípios das Capitais — 1940/53** ..... 213

**PROPRIEDADE INDUSTRIAL**

**Patentes de invenção e marcas de indústria e comércio — 1938/53** 213

**PROPRIEDADE INTELECTUAL**

**I — Registro de obras na Biblioteca Nacional — 1945/53** ..... 214

**II — Registro de obras na Escola Nacional de Belas-Artes — 1945/53** 215

**III — Registro de obras na Escola Nacional de Música — 1951/53** .... 215

**IV — Sociedade Brasileira de Autores Teatrais — 1951/53**

1. Autores e peças depositadas para garantia de direitos autorais ..... 216
2. Direitos autorais arrecadados ..... 217

**MOEDA METÁLICA E FIDUCIÁRIA**

**I — Meios de pagamento**

1. Critério de cálculo atualmente adotado — 1946/54 ..... 218
2. *Critério de cálculo anteriormente adotado* — 1946/53 ..... 218

**II — Papel-moeda em circulação**

1. Resumo — 1900/54 ..... 219
2. Discriminação, segundo os órgãos emissores — 1938/53 .... 219

**XI — Registro de profissões liberais no Ministério da Educação e Cultura — 1953**

1. Diplomas registrados na Diretoria do Ensino Superior .... 426
2. Diplomas registrados na Diretoria do Ensino Comercial .... 427
3. Inscrições no Serviço Nacional de Fiscalização de Medicina .. 428
4. Inscrições na Ordem dos Advogados do Brasil (Secção do Distrito Federal) ..... 429
5. Inscrições de professôres dos cursos ginasial e colegial na Diretoria do Ensino Secundário ..... 430
6. Certificados de professor dos cursos ginasial e colegial expedidos pela Diretoria do Ensino Secundário ..... 430

**BIBLIOTECAS**

**Dados referentes às bibliotecas de mais de 1 000 volumes — 1953**

1. Resumo nacional, segundo várias circunstâncias ..... 431
2. Discriminação, por Unidades da Federação ..... 432

**MUSEUS**

**I — Museus informantes, segundo várias circunstâncias, por Unidades da Federação — 1952** ..... 433

**II — Museus informantes, visitantes e número de peças, segundo a natureza dos museus — 1952** ..... 433

**BELAS-ARTES**

**I — Artistas expositores, premiados e trabalhos expostos no Salão Nacional de Belas-Artes — 1940/53** ..... 434

**II — Exposições realizadas nos Municípios das Capitais — 1953**

1. Exposições, segundo o gênero e expositores, segundo o sexo e a nacionalidade ..... 435
2. Trabalhos expostos, segundo o gênero ..... 435

**DIVERSÕES PÚBLICAS**

**I — Casas de espetáculos, segundo a natureza, por Unidades da Federação — 1953**

Estabelecimentos, número de lugares, espetáculos, espectadores, e pessoal empregado

Resumo ..... 436

**II — Movimento da censura efetuada pelo Departamento Federal de Segurança Pública — 1948/53**

1. Peças teatrais censuradas, segundo o gênero, a autoria e o resultado da censura ..... 437
2. Filmes cinematográficos censurados, segundo o gênero, os países produtores e o resultado da censura ..... 438

**III — Espetáculos e espectadores, segundo o gênero e a natureza das casas de espetáculos — 1953** ..... 439

**ASSOCIAÇÕES CULTURAIS**

**I — Número de associações e de associados, por Unidades da Federação — 1953** ..... 440

**II — Principais atividades sociais e associados desportistas — 1951/53** 441

**III — Associados e associados desportistas, segundo a natureza das associações — 1953** ..... 441

## INSTITUTOS TÉCNICO-CIENTÍFICOS

**Institutos técnico-científicos — 1954** ..... 442

## IMPRENSA PERIÓDICA

**I — Periódicos arrolados, segundo vários aspectos — 1953** ..... 443

**II — Periódicos arrolados, segundo o tipo, por Unidades da Federação — 1953** ..... 444

## RADIODIFUSÃO

**Número de estações radiodifusoras, segundo vários aspectos — 1953** 445

## DIFUSÃO BIBLIOGRÁFICA

**I — Doações de livros pelo Instituto Nacional do Livro — 1951/53**

1. Livros doados a bibliotecas nacionais registradas
   a) Discriminação, por Unidades da Federação ..... 446
   b) Discriminação, segundo a condição de utilização das bibliotecas 447
2. Livros doados a instituições estrangeiras, por países ..... 447

**II — Estabelecimentos gráficos — 1953**

1. Estabelecimentos, segundo várias circunstâncias, por Unidades da Federação ..... 448
2. Produção bibliográfica dos estabelecimentos gráficos, segundo a nacionalidade dos autores e o gênero das obras, por Unidades da Federação ..... 448
3. Maquinaria e pessoal empregado nos estabelecimentos gráficos, por Unidades da Federação — 1953 ..... 449

## ASPECTOS CULTURAIS DA CINEMATOGRAFIA

**Movimento do Instituto Nacional de Cinema Educativo — 1953**

1. Filmes adquiridos, editados e respectivas cópias ..... 450
2. Filmes exibidos ..... 450

## CONGRESSOS E OUTROS CERTAMES CULTURAIS

**I — Certames realizados, segundo vários aspectos — 1953** ..... 451

**II — Conferências públicas realizadas nas capitais — 1953**

1. Classificação, segundo o sexo e a nacionalidade dos autores, o idioma em que foram proferidas e a entidade promotora 452
2. Classificação, segundo o tema ou assunto ..... 452

## CULTOS

**Culto Católico Romano**

1. Categorias da administração eclesiástica, circunscrições primárias abrangidas, ordens e congregações e periódicos publicados, por Unidades da Federação — 1950/52 ..... 453
2. Seminários, seminaristas e sacerdotes, por Unidades da Federação — 1952 ..... 454

## ASPECTOS NEGATIVOS OU PATOLÓGICOS

**Suicídios e tentativas de suicídio, por Unidades da Federação — 1952**

1. Discriminação, segundo os meios utilizados e as conseqüências 455
2. Discriminação, segundo as características dos autores ..... 456

**III — Moeda metálica**

1. Moedas cunhadas, segundo o valor individual — 1945/53 ... 220
2. Moedas cunhadas — Resumo — 1889/953 ..... 220

**IV — Reservas, compra e preço do ouro — 1938/53** ..... 221

**V — Câmbio**

1. Movimento das operações de vendas prontas de câmbio registradas pelos bancos do Distrito Federal — 1938/53 .... 221
2. Câmbio médio anual da libra e do dólar, na praça do Rio de Janeiro — 1912/53 ..... 222
3. Licitações de divisas nas bôlsas do país — 1953/54
   a) Movimento global, segundo as categorias ..... 223
   b) Cotações médias mensais, por categoria, do US$ — 120 dias, no US$ convênios sôbre Alemanha e o Japão, nas bôlsas do Rio de Janeiro e São Paulo ..... 224

**TÍTULOS MOBILIÁRIOS**

**I — Principais bôlsas de valores — 1938/53**

Resumo das operações realizadas, segundo a natureza dos títulos 225

**II — Bôlsa de Valores do Rio de Janeiro — 1938/53**

1. Discriminação geral do valor das operações realizadas .... 225
2. Movimento e cotação de alguns títulos públicos mais negociados ..... 226
3. Rendimento real de alguns títulos públicos mais negociados 227

**III — Bôlsa Oficial de Valores de São Paulo — 1938/52**

1. Discriminação geral do valor das operações realizadas .... 228
2. Movimento e cotação de alguns títulos públicos mais negociados ..... 229
3. Rendimento real de alguns títulos públicos mais negociados 230

**MOVIMENTO BANCÁRIO**

**I — Todos os bancos e casas bancárias**

1. Número de estabelecimentos e capital, segundo a nacionalidade e a categoria dos estabelecimentos — 1938/53 ..... 231
2. Balanços — 1952/53
   a) Discriminação das principais contas, segundo a nacionalidade dos estabelecimentos ..... 232
   b) Discriminação das principais contas dos estabelecimentos nacionais ..... 233
3. Saldos das principais contas do ativo, por Unidades da Federação — 1953
   a) Caixa ..... 234
   b) Empréstimos em conta corrente e hipotecários ..... 235
   c) Títulos descontados e letras a receber de conta própria ..... 236
4. Saldos das principais contas do passivo, por Unidades da Federação — 1953
   a) Capital, fundos e outras reservas ..... 237
   b) Depósitos, segundo a nacionalidade dos estabelecimentos e o prazo ..... 238
   c) Principais tipos de depósitos, segundo o prazo ..... 239
   d) Depósitos de entidades públicas, segundo o prazo ..... 240
5. Estatísticas referentes a 1954
   a) Saldos das principais contas do ativo ..... 241
   b) Saldos das principais contas do passivo ..... 242

**II — Banco do Brasil**

1. Empréstimos em geral, segundo os beneficiários — 1938/53 243
2. Empréstimos às atividades econômicas
   a) Discriminação, segundo as atividades beneficiadas — 1938/53 ... 343
   b) Discriminação, por Unidades da Federação — 1938/53 ..... 245
   c) Saldos dos empréstimos em curso normal da Carteira de Crédito Agrícola e Industrial — 31-XII-1953 ..... 246
   d) Saldos dos empréstimos em moratória da Carteira de Crédito Agrícola e Industrial — 31-XII-1953 ..... 247
3. Financiamentos concedidos às atividades econômicas
   a) Financiamentos em vigor — 1953 ..... 248
   b) Resumo dos financiamentos concedidos durante o ano — 1949/53 249
   c) Financiamentos concedidos, durante o ano, às atividades agropecuárias e extrativas vegetais, segundo a finalidade a que se destinam — 1949/53 ..... 249
   d) Financiamentos concedidos, durante o ano, às indústrias, segundo a finalidade a que se destinam — 1949/53 ..... 251
4. Saldos anuais dos depósitos
   a) Resumo, segundo os depositantes — 1938/53 ..... 251
   b) Discriminação, segundo os depositantes, por Unidades da Federação — 1953 ..... 252
5. Redesconto de títulos — 1938/53 ..... 253
6. Compensação de cheques pelas câmaras — 1938/53 ..... 253

**BALANÇO DE PAGAMENTOS**

**Saldos, segundo os principais itens — 1950/53** ..... 254

**COMÉRCIO**

**I — Comércio exterior**

1. Números índices (critérios Paasche e Laspeyres) — 1939/53 255
2. Retrospecto — 1821/953
   a) Resumo ..... 255
   b) Principais mercadorias da exportação, por decênios ..... 257
3. Discriminação, por grandes classes de mercadorias
   a) Critério anteriormente adotado — 1938/53 ..... 258
   b) Critério atualmente adotado — 1953 ..... 259
4. Discriminação, por Unidades da Federação e portos — 1938/53 259
5. Discriminação, por continentes e países — 1938/53 ..... 261
6. Exportação
   a) Discriminação das principais mercadorias — 1938/53 ..... 262
   b) Discriminação de algumas mercadorias, por principais procedências e destinos — 1938/53 ..... 265
7. Importação
   a) Discriminação das principais mercadorias — 1938/53 ..... 272
   b) Discriminação de algumas mercadorias, por principais procedências e destinos — 1953 ..... 275
   c) Valor e frete das mercadorias importadas pelo Brasil, por principais países exportadores — 1940/53 ..... 282
8. Intercâmbio com alguns países, segundo as principais mercadorias — 1953 ..... 283
9. Estatísticas referentes a 1954
   a) Resumo ..... 286
   b) Discriminação, segundo as grandes classes de mercadorias — 1953/54 ..... 286

c) Resumo, segundo os países — 1953/54 ..... 286
d) Exportação, segundo as principais mercadorias — janeiro a junho — 1953/54 ..... 287
e) Importação, segundo as principais mercadorias — janeiro a junho — 1953/54 ..... 287

**II — Comércio interestadual**

Cabotagem

a) Números índices (critérios Paasche e Laspeyres) — 1940/51 .... 288
b) Discriminação do valor, segundo as grandes classes de mercadorias — 1938/51 ..... 288
c) Discriminação, por Unidades da Federação — 1938/51 ..... 289
d) Discriminação, segundo as principais mercadorias — 1938/51 .... 289

**III — Comércio local**

1. Principais resultados do Recenseamento Geral (Censo Comercial)

a) Principais resultados dos censos de 1940 e 1950, segundo o ramo de comércio do estabelecimento ..... 291
b) Pessoal, despesas, venda, outras receitas e estoques dos estabelecimentos, segundo o ramo de comércio e por Unidades da Federação — 1950
α) Comércio atacadista ..... 292
β) Comércio varejista ..... 293

2. Principais resultados do Recenseamento Geral (Censo dos Serviços)

a) Estabelecimentos, capital, pessoal, despesas e receita, segundo a constituição jurídica, por serviços — 1950 ..... 294
b) Estabelecimentos, capital, pessoal, despesas e receita, segundo os grupos de serviço — 1950
α) Serviços de alojamento e alimentação, de higiene pessoal e de diversão e radiodifusão ..... 295
β) Serviços de confecção, conservação e reparação ..... 295

3. Giro comercial, por Unidades da Federação — 1945/53 .... 296

4. Estabelecimentos atacadistas localizados nos Municípios das Capitais

a) Número de estabelecimentos, pessoal ativo e vendas e outras receitas — 1945/52 ..... 297
b) Discriminação dos ramos de comércio, segundo o número de estabelecimentos, pessoal ativo e vendas e outras receitas — 1952 298
c) Discriminação, segundo o sexo e a categoria — 1952 ..... 299
d) Despesas com pessoal e com os principais impostos — 1945/52 300
e) Despesas com os principais impostos, segundo as espécies — 1945/52 ..... 301

**IV — Preços**

1. Cotações de algumas mercadorias

a) Café, algodão, cacau e mamona, em bôlsas brasileiras e na Bôlsa de Nova Iorque — 1938/53 ..... 302
b) Alguns gêneros alimentícios
α) Na Bôlsa de Mercadorias de São Paulo — 1938/53 ..... 302
β) Na Bôlsa de Mercadorias de Pôrto Alegre — 1941/53 ..... 302

2. Preços médios de alguns gêneros alimentícios no comércio varejista dos Municípios das Capitais — 1938/53

a) Açúcar, arroz e banha ..... 303
b) Batata inglêsa, café em pó e carne de vaca ..... 303
c) Cebola, charque e farinha de mandioca ..... 304
d) Farinha de trigo, feijão prêto e leite ..... 304
e) Manteiga, milho e ovos ..... 305
f) Pão, sal e toucinho ..... 305

## RENDA NACIONAL

### Estimativa da Renda Nacional no Brasil

1. Resumo — 1947/52 ..... 306
2. Discriminação, por Unidades da Federação — 1952 ..... 307

## SALÁRIOS

**I — Salário mínimo estabelecido para os Municípios das Capitais e demais localidades das Unidades da Federação** ..... 308

**II — Estimativa dos salários dos segurados do I.A.P.I.**

1. Salários mensais, por Unidades da Federação — 1945/53 .. 311
2. Distribuição dos associados, segundo classes de salário
   a) Resumo — 1937/53 ..... 311
   b) Discriminação, por Unidades da Federação — 1953 ..... 312

**III — Salários dos empregados da indústria e do comércio atacadista nos Municípios das Capitais — 1945/52**

1. Discriminação do pessoal dos estabelecimentos industriais, segundo as classes de salário ..... 313
2. Discriminação do pessoal dos estabelecimentos comerciais, segundo as classes de salário ..... 314

**IV — Salário dos empregados da indústria no Distrito Federal e no Município de São Paulo — 1952**

Discriminação do pessoal em alguns ramos de indústria, segundo as classes de salário
   a) Números absolutos ..... 315
   b) Números relativos ..... 316

**V — Pessoal no Serviço Público Federal — 1953**

1. Servidores, por classes de vencimentos, segundo o sexo ..... 317
2. Servidores, por Unidades da Federação, segundo as classes de vencimentos ou salário ..... 317
3. Servidores, por carreiras e séries funcionais, segundo as classes de vencimentos ou salário ..... 318
4. Servidores, segundo o número de dependentes e as classes de vencimentos ou salário ..... 318

## CONSUMO

**I — Consumo aparente de alguns produtos no Brasil — 1938/53** .... 319

**II — Consumo de combustíveis e lubrificantes, derivados do petróleo, segundo as espécies, por Unidades da Federação — 1940/53** ... 319

**III — Consumo particular de energia elétrica como fôrça motriz e para iluminação pública e particular, nos Municípios das Capitais — 1945/53** ..... 321

**IV — Consumo de gás no Distrito Federal e no Município de São Paulo — 1938/53** ..... 321

**V — Números índices do custo da vida**

1. Custo da vida observado nos Municípios das Capitais
   a) Resumo — 1948/53 ..... 322
   b) Discriminação, segundo os itens das despesas — 1953 ..... 323
2. Discriminação, segundo os itens das despesas no Município de São Paulo — 1939/53 ..... 323
3. Estatísticas referentes a 1954
   Custo da vida observado nos Municípios das Capitais ..... 324

## PADRÃO-DE-VIDA

**Aspecto do padrão-de-vida de famílias de operários industrais**

1. Algumas características demográficas das famílias pesquisadas — 1.º-IX-1952
   - a) Pessoas presentes, segundo o sexo e a idade ..... 329
   - b) Pessoas presentes, segundo a condição na família e com discriminação das econômicamente ativas ..... 330
   - c) Pessoas presentes, segundo a alfabetização e a ocupação principal 332

2. Principais aspectos das habitações pesquisadas — 1.º-IX-1952
   - a) Regime de ocupação e tipo de construção ..... 333
   - b) Serviços e utilidades existentes ..... 334

3. Recursos e despesas das famílias pesquisadas — agôsto de 1952
   - a) Resumo ..... 336
   - b) Discriminação dos recursos, segundo a origem ..... 337
   - c) Discriminação das despesas, segundo os itens
     - α) Números absolutos ..... 339
     - β) Números relativos ..... 340

## FALÊNCIAS E TÍTULOS PROTESTADOS

**I — Falências e concordatas nas praças do Rio de Janeiro e de São Paulo — 1938/53** ..... 342

**II — Títulos protestados nos Municípios das Capitais — 1945/53** .... 342

## SINISTROS E ACIDENTES

**Incêndios ocorridos, segundo várias circunstâncias, por Unidades da Federação e Municípios das Capitais — 1952** ..... 343

# SITUAÇÃO SOCIAL

## MELHORAMENTOS URBANOS

**Distribuição das localidades, segundo alguns melhoramentos existentes, por Unidades da Federação — 31-XII-1952** ..... 347

## ASSISTÊNCIA MÉDICO-SANITÁRIA

**I — Organização hospitalar e para-hospitalar — 1951**

1. Número de estabelecimentos e de leitos, segundo vários aspectos ..... 348
2. Número de estabelecimentos, segundo vários aspectos, por Unidades da Federação e Municípios das Capitais ..... 349
3. Número de leitos e pessoal em atividade nos hospitais, clínicas, ambulatórios e congêneres, por Unidades da Federação e Municípios das Capitais ..... 350
4. Serviços oficiais de Saúde Pública
   - a) Número de estabelecimentos, número de leitos e pessoal em atividade, por Unidades da Federação e Municípios das Capitais 351
   - b) Discriminação de alguns dados sôbre assistência médica de ambulatório, por Unidades da Federação e Municípios das Capitais 352

**II — Alguns serviços especiais de âmbito nacional**

1. Serviço Nacional de Febre Amarela — 1938/53
   - a) Atividades do serviço, visando a exterminação do agente transmissor ..... 353
   - b) Pesquisas de casos de febre amarela e vacinação antiamarílica 354

2. Serviço Nacional de Lepra — 1953 ..... 355

3. Serviço Nacional de Malária

a) Dedetizações realizadas — 1945/53 ..... 356
b) Serviços de rotina — 1953 ..... 357
c) Exames de sangue e distribuição de antimaláricos — 1951/53 ... 358
d) Campanha contra a doença de Chagas

α) Dedetizações realizadas — 1950/53 ..... 359
β) Serviços de rotina — 1953 ..... 359

4. Serviço Nacional de Peste

a) Principais atividades do serviço — 1949/52 ..... 360
b) Casos positivos de peste humana, por Unidades da Federação — 1940/52 ..... 360

5. Serviço Nacional de Tuberculose — 1950/53

a) Expedição de B.C.G. ..... 361
b) Aplicações de B.C.G. ..... 362

6. Serviço Nacional de Doenças Mentais

Movimento de doentes em hospitais públicos e particulares, no Brasil — 1952

a) Entradas e saídas, segundo a nacionalidade e o sexo ..... 363
b) Doentes admitidos durante o ano, segundo a idade, côr e sexo ..... 363
c) Doentes admitidos durante o ano, segundo diagnóstico, nacionalidade e sexo ..... 364

ASSOCIAÇÕES DE CARIDADE

**I — Número de associações, segundo a localização, número de associados e pessoas beneficiadas, por Unidades da Federação — 1952** ..... 365

**II — Número e valor dos auxílios e benefícios concedidos, por Unidades da Federação — 1952** ..... 366

ASILOS E RECOLHIMENTOS

**Estabelecimentos existentes, segundo vários aspectos, e número de internados, por Unidades da Federação — 1952** ..... 367

PREVIDÊNCIA E ASSISTÊNCIA SOCIAL

**I — Institutos e Caixas de Aposentadoria e Pensões**

1. Balanço financeiro — 1946/52 ..... 368

2. Balanço patrimonial — 1951

Discriminação das principais contas, segundo as instituições ..... 369

**II — Instituto de Previdência e Assistência dos Servidores do Estado — 1945/53**

1. Balanço financeiro ..... 370
2. Balanço patrimonial ..... 371

**III — Abono familiar — 1951/53**

Número de abonos, dependentes beneficiados e valor dos benefícios ..... 372

**IV — Seguros**

1. Sociedades operantes no país — 1938/53 ..... 372

2. Principais contas do ativo e passivo — 1938/53

a) Resumo ..... 373
b) Sociedades que operam exclusivamente nos ramos "elementares", no ramo "vida" e no ramo "acidentes de trabalho" ..... 373

3. Principais títulos da receita e despesa, segundo os principais ramos de seguro — 1933/53 ..... 374

4. Seguros privados do Instituto de Previdência e Assistência dos Servidores do Estado — 1944/53

Número de apólices e capital segurado, por Unidades da Federação 374

**V — Capitalização**

1. Sociedades operantes e títulos em vigor — 1940/53 ..... 375
2. Principais contas do ativo e passivo — 1945/53 ..... 375
3. Principais contas de débito, crédito e excedentes distribuídos — 1945/53 ..... 376

**VI — Caixas econômicas**

Caixas Econômicas Federais Autônomas

a) Número de departamentos em funcionamento, segundo as caixas — 31-XII-1953 ..... 376
b) Discriminação das principais contas do balanço — 1948/53 .... 377
c) Depósitos — Saldos anuais, segundo as caixas — 1953 ..... 378
d) Empréstimos — Saldos anuais, segundo as caixas — 1953 ..... 378

**VII — Cooperativismo**

1. Cooperativas registradas no Ministério da Agricultura — 1938/53 ..... 379

2. Banco Nacional de Crédito Cooperativo — 1953

Saldos dos empréstimos e valor total dos contratos de empréstimos, segundo os ramos de atividade ..... 380

## TRABALHO

**I — Identificação profissional — 1938/53**

Número de carteiras profissionais expedidas pelo Ministério do Trabalho, Indústria e Comércio, por Unidades da Federação 381

**II — Juntas de Conciliação e Julgamento**

1. Discriminação dos processos solucionados — 1953 ..... 382
2. Movimento geral — 1951/53 ..... 383

**III — Organização sindical — 1940/53**

Número de entidades sindicais existentes, segundo os órgãos ... 384

**IV — Associações rurais — 1953**

Número de associações registradas e de sócios, por Unidades da Federação ..... 385

# SITUAÇÃO CULTURAL

## EDUCAÇÃO

**I — Pessoas presentes, de 5 anos e mais, segundo a instrução — 1.º-VII-1950**

1. Resumo, por Unidades da Federação e Municípios das Capitais ..... 389
2. Discriminação das pessoas que não sabem ler nem escrever, por Unidades da Federação ..... 390

**II — Pessoas de 10 anos e mais, que possuem curso completo, segundo o grau do ensino, por Unidades da Federação — 1.º-VII-1950** 391

**III — Ensino em geral**

Sinopse retrospectiva, segundo as categorias do ensino — 1940/52 392

**IV — Ensino primário**

Organização didática e movimento escolar, por Unidades da Federação e nas Capitais — 1952

a) Resumo ..... 393
b) Ensino maternal ..... 394
c) Ensino infantil ..... 395
d) Ensino fundamental comum ..... 396
e) Ensino fundamental supletivo ..... 397
f) Ensino complementar ..... 398

**V — Ensino secundário**

1. Resultados preliminares, por Unidades da Federação

a) Unidades escolares, segundo ciclos didáticos e a entidade mantenedora do ensino — 1954 ..... 399
b) Alunos matriculados, segundo os ciclos didáticos e a entidade mantenedora do ensino — 1954 ..... 400
c) Conclusões de curso, segundo os ciclos didáticos e a entidade mantenedora do ensino — 1953 ..... 401

2. Principais resultados do ensino ginasial e colegial, segundo a entidade mantenedora, por Unidades da Federação — 1952 ..... 402

**VI — Ensino comercial**

1. Resultados preliminares, por Unidades da Federação

a) Unidades escolares, segundo os ciclos didáticos e a entidade mantenedora — 1954 ..... 404
b) Alunos matriculados, segundo os ciclos didáticos e a entidade mantenedora do ensino — 1954 ..... 405
c) Conclusões de curso, segundo os ciclos didáticos e a entidade mantenedora do ensino — 1953 ..... 406

2. Principais resultados do ensino básico e técnico, segundo a entidade mantenedora, por Unidades da Federação — 1952 407

**VII — Ensino normal**

Resultados preliminares, por Unidades da Federação

Unidades escolares e alunos matriculados, no início do ano letivo de 1954, e conclusões de curso em 1953 ..... 409

**VIII — Ensino industrial**

Principais resultados do ensino básico e técnico, segundo a entidade mantenedora, por Unidades da Federação — 1952 .... 410

**IX — Ensino superior**

1. Resultados preliminares, segundo as modalidades do ensino

a) Unidades escolares e alunos matriculados, no início do ano letivo de 1954, e conclusões de curso em 1953 ..... 412
b) Distribuição dos alunos matriculados, por Unidades da Federação — 1954 ..... 413
c) Distribuição dos alunos matriculados, segundo o caráter dos estabelecimentos de ensino — 1954 ..... 415
d) Conclusões de curso, segundo as modalidades do ensino, por Unidades da Federação — 1953 ..... 417

2. Principais resultados, segundo as modalidades e a entidade mantenedora do ensino — 1950/52 ..... 421

**X — Despesa pública com o ensino, segundo os graus — 1952**

Resumo, segundo a finalidade ..... 424

**XI — Registro de profissões liberais no Ministério da Educação e Cultura — 1953**

1. Diplomas registrados na Diretoria do Ensino Superior .... 426
2. Diplomas registrados na Diretoria do Ensino Comercial .... 427
3. Inscrições no Serviço Nacional de Fiscalização de Medicina .. 428
4. Inscrições na Ordem dos Advogados do Brasil (Secção do Distrito Federal) ..... 429
5. Inscrições de professôres dos cursos ginasial e colegial na Diretoria do Ensino Secundário ..... 430
6. Certificados de professor dos cursos ginasial e colegial expedidos pela Diretoria do Ensino Secundário ..... 430

**BIBLIOTECAS**

**Dados referentes às bibliotecas de mais de 1 000 volumes — 1953**

1. Resumo nacional, segundo várias circunstâncias ..... 431
2. Discriminação, por Unidades da Federação ..... 432

**MUSEUS**

**I — Museus informantes, segundo várias circunstâncias, por Unidades da Federação — 1952** ..... 433

**II — Museus informantes, visitantes e número de peças, segundo a natureza dos museus — 1952** ..... 433

**BELAS-ARTES**

**I — Artistas expositores, premiados e trabalhos expostos no Salão Nacional de Belas-Artes — 1940/53** ..... 434

**II — Exposições realizadas nos Municípios das Capitais — 1953**

1. Exposições, segundo o gênero e expositores, segundo o sexo e a nacionalidade ..... 435
2. Trabalhos expostos, segundo o gênero ..... 435

**DIVERSÕES PÚBLICAS**

**I — Casas de espetáculos, segundo a natureza, por Unidades da Federação — 1953**

Estabelecimentos, número de lugares, espetáculos, espectadores, e pessoal empregado

Resumo ..... 436

**II — Movimento da censura efetuada pelo Departamento Federal de Segurança Pública — 1948/53**

1. Peças teatrais censuradas, segundo o gênero, a autoria e o resultado da censura ..... 437
2. Filmes cinematográficos censurados, segundo o gênero, os países produtores e o resultado da censura ..... 438

**III — Espetáculos e espectadores, segundo o gênero e a natureza das casas de espetáculos — 1953** ..... 439

**ASSOCIAÇÕES CULTURAIS**

**I — Número de associações e de associados, por Unidades da Federação — 1953** ..... 440

**II — Principais atividades sociais e associados desportistas — 1951/53** 441

**III — Associados e associados desportistas, segundo a natureza das associações — 1953** ..... 441

## INSTITUTOS TÉCNICO-CIENTÍFICOS

**Institutos técnico-científicos — 1954** ..... 442

## IMPRENSA PERIÓDICA

**I — Periódicos arrolados, segundo vários aspectos — 1953** ..... 443

**II — Periódicos arrolados, segundo o tipo, por Unidades da Federação — 1953** ..... 444

## RADIODIFUSÃO

**Número de estações radiodifusoras, segundo vários aspectos — 1953** 445

## DIFUSÃO BIBLIOGRÁFICA

**I — Doações de livros pelo Instituto Nacional do Livro — 1951/53**

1. Livros doados a bibliotecas nacionais registradas
   a) Discriminação, por Unidades da Federação ..... 446
   b) Discriminação, segundo a condição de utilização das bibliotecas 447
2. Livros doados a instituições estrangeiras, por países ..... 447

**II — Estabelecimentos gráficos — 1953**

1. Estabelecimentos, segundo várias circunstâncias, por Unidades da Federação ..... 448
2. Produção bibliográfica dos estabelecimentos gráficos, segundo a nacionalidade dos autores e o gênero das obras, por Unidades da Federação ..... 448
3. Maquinaria e pessoal empregado nos estabelecimentos gráficos, por Unidades da Federação — 1953 ..... 449

## ASPECTOS CULTURAIS DA CINEMATOGRAFIA

**Movimento do Instituto Nacional de Cinema Educativo — 1953**

1. Filmes adquiridos, editados e respectivas cópias ..... 450
2. Filmes exibidos ..... 450

## CONGRESSOS E OUTROS CERTAMES CULTURAIS

**I — Certames realizados, segundo vários aspectos — 1953** ..... 451

**II — Conferências públicas realizadas nas capitais — 1953**

1. Classificação, segundo o sexo e a nacionalidade dos autores, o idioma em que foram proferidas e a entidade promotora 452
2. Classificação, segundo o tema ou assunto ..... 452

## CULTOS

**Culto Católico Romano**

1. Categorias da administração eclesiástica, circunscrições primárias abrangidas, ordens e congregações e periódicos publicados, por Unidades da Federação — 1950/52 ..... 453
2. Seminários, seminaristas e sacerdotes, por Unidades da Federação — 1952 ..... 454

## ASPECTOS NEGATIVOS OU PATOLÓGICOS

**Suicídios e tentativas de suicídio, por Unidades da Federação — 1952**

1. Discriminação, segundo os meios utilizados e as conseqüências 455
2. Discriminação, segundo as características dos autores ..... 456

**II — Desquites**

1. Processos concluídos, amigáveis e litigiosos, por Unidades da Federação — 1950/52 ..... 457
2. Processos concluídos, segundo vários aspectos, por Unidades da Federação — 1952 ..... 458

## SITUAÇÃO ADMINISTRATIVA E POLÍTICA

### PESSOAL NO SERVIÇO PÚBLICO CIVIL FEDERAL

**I — Servidores, segundo o local onde servem, por Unidades da Federação — 1953** ..... 463

**II — Servidores, por carreiras e séries funcionais, segundo o órgão de lotação — 1953** ..... 463

### PESSOAL EMPREGADO NA ADMINISTRAÇÃO MUNICIPAL

**I — Discriminação, segundo a natureza da investidura e o sexo — 1952** ..... 464

**II — Discriminação, segundo a remuneração percebida — 1952** ..... 465

### DIVISÃO TERRITORIAL

**I — Número de municípios, por Unidades da Federação — 1939/53** 466

**II — Distribuição dos municípios, segundo o número de distritos, por Unidades da Federação — 31-XII-1953** ..... 467

### FINANÇAS PÚBLICAS

**I — Receita e despesa da União, Estados, Distrito Federal e Municípios**

1. Orçamento e balanço — 1940/52 ..... 468
2. Receita arrecadada, por Unidades da Federação — 1940 e 1952 469
3. Receita tributária arrecadada, por Unidades da Federação — 1940 e 1952 ..... 471

**II — Receita e despesa da União**

1. Receita arrecadada, segundo a natureza — 1940/53
   a) Resumo ..... 473
   b) Discriminação, por Unidades da Federação ..... 473
2. Despesa realizada — 1940/53
   a) Discriminação, segundo os órgãos da administração ..... 475
   b) Discriminação, segundo as principais verbas ..... 475
3. Receita tributária arrecadada — 1940/53
   a) Discriminação dos impostos, por Unidades da Federação ..... 476
   b) Receita dos impostos sôbre as mercadorias e sôbre a propriedade e a renda, por Unidades da Federação ..... 477
4. Impôsto de importação e afins
   a) Arrecadação, segundo as principais rubricas — 1940/53 ..... 477
   b) Arrecadação dos direitos de importação para consumo, segundo as classes da tarifa — 1940/52 ..... 478
5. Impôsto de consumo — 1947 e 1953
   Arrecadação, segundo as espécies tributadas ..... 479
6. Impôsto de renda e proventos de qualquer natureza
   a) Arrecadação, segundo as principais rubricas — 1940/53 ..... 480
   b) Número de pessoas físicas notificadas e impôsto notificado, segundo classes de renda líquida — 1953
      α) Resumo ..... 480
      β) Discriminação, por Unidades da Federação ..... 481

c) Número de contribuintes, encargo de família, renda bruta, abatimentos e renda líquida — 1953 ..... 482
d) Rendimento líquido das cédulas, por Unidades da Federação — 1953 ..... 483
e) Número de pessoas jurídicas notificadas, lucro tributado e impôsto notificado, segundo classes de lucro tributado — 1947 e 1953 ..... 484

7. Impôsto do sêlo e afins — 1940/53

Arrecadação, segundo as principais rubricas ..... 485

8. Impostos que competem à União nos Territórios — 1947 e 1953

Arrecadação, pelos Territórios ..... 485

**III — Receita e despesa dos Estados e do Distrito Federal**

1. Orçamento ordinário e de capital — 1952 e 1953

a) Resumo, por Unidades da Federação ..... 486
b) Discriminação da receita prevista, segundo a natureza, por Unidades da Federação
α) Orçamento ordinário ..... 487
β) Orçamento de capital ..... 488
c) Resumo das despesas correntes e de capital, por Unidades da Federação ..... 489
d) Discriminação das despesas, por Unidades da Federação
α) Despesas correntes ..... 490
β) Despesas de capital ..... 491

2. Resumo, por Unidades da Federação — 1940/53 ..... 492
3. Receita arrecadada, segundo a natureza, por Unidades da Federação — 1940/53 ..... 493

4. Despesa realizada, por Unidades da Federação — 1940/52

a) Resumo ..... 495
b) Discriminação, segundo os serviços ..... 496

5. Despesa fixada, segundo os elementos, por Unidades da Federação — 1940/53 ..... 498
6. Receita tributária arrecadada, por Unidades da Federação — 1940/53 ..... 499
7. Arrecadação dos impostos sôbre as mercadorias e sôbre a propriedade e a renda, por Unidades da Federação — 1940/53 501
8. Discriminação das taxas do impôsto sôbre vendas e consignações, por Unidades da Federação — 1940/53 ..... 502

**IV — Receita e despesa dos Municípios**

1. Resumo, por Unidades da Federação e Municípios das Capitais — 1940/52 ..... 503

2. Receita, segundo a natureza

a) Receita prevista para todos os municípios, por Unidades da Federação — 1941/53 ..... 504
b) Receita arrecadada nos Municípios das Capitais — 1941/52 ..... 506

3. Despesa, segundo os serviços

a) Despesa fixada para todos os municípios, por Unidades da Federação — 1941/53 ..... 508
b) Despesa realizada pelos Municípios das Capitais — 1941/52 .... 510

4. Receita tributária

a) Receita tributária prevista para todos os municípios, por Unidades da Federação — 1947/53 ..... 512
b) Receita tributária arrecadada nos Municípios das Capitais — 1941/52 ..... 514

**V — Balanço financeiro e patrimonial das autarquias federais — 31-XII-1952** ..... 516

**VI — Dívida pública**

1. Resumo — 1940/53 ..... 518

2. Dívida externa

a) Retrospecto — 1824/953 ..... 519
b) Saldos em circulação, segundo os empréstimos — 1947 e 1953
α) União ..... 520
β) Estados e Distrito Federal ..... 520
γ) Municípios ..... 522
c) Serviços de amortização e juros — 1940/53 ..... 522

3. Dívida interna fundada

a) União — 1940/53
α) Saldos em circulação ..... 523
β) Serviço efetuado ..... 523
b) Estados e Distrito Federal — 1940/53
Discriminação dos saldos em circulação, por Unidades da Federação ..... 524
c) Municípios das Capitais — 1940/52
Discriminação dos saldos em circulação pelos Municípios das Capitais ..... 525

4. Dívida flutuante — 1940/53 ..... 525

**VII — Estatísticas referentes a 1954**

1. União

a) Orçamento para 1954 ..... 526
b) Receita arrecadada, segundo a natureza — janeiro a junho — 1953/54 ..... 526
c) Despesa realizada, segundo os órgãos da administração — janeiro a junho — 1953/54 ..... 527

2. Estados e Distrito Federal

a) Receita prevista, segundo a natureza — 1954 ..... 528
b) Despesa fixada, segundo os serviços — 1954 ..... 529

**SEGURANÇA PÚBLICA**

**I — Guarda civil**

Pessoal existente e orçamento anual, por Unidades da Federação — 1952 ..... 530

**II — Corpo de bombeiros**

1. Pessoal efetivo, material portátil e veículos existentes, por Unidades da Federação — 31-XII-1952 ..... 531
2. Número de saídas e orçamento anual, por Unidades da Federação — 1952 ..... 532

**REPRESSÃO**

**I — Expulsão de estrangeiros — 1938/53** ..... 533

**II — Extradições — 1938/53**

1. Resumo do movimento, segundo a natureza do delito ..... 534
2. Discriminação do movimento, por país requerente, país de origem e Unidades da Federação de residência do extraditando ..... 534

**JUSTIÇA**

**I — Movimento do Supremo Tribunal Federal — 1951/53** ..... 535

**II — Cartórios existentes, segundo a espécie e a localização, por Unidades da Federação e Municípios das Capitais — 31-XII-1952** 536

## REPRESENTAÇÃO POLÍTICA

I — Eleições presidenciais — 1894/950 ..... 537

II — Eleitorado inscrito nas eleições para os Poderes Executivo e Legislativo — 1933/50 ..... 537

III — Comparecimento às eleições federais, estaduais e municipais — 1945/50 ..... 538

IV — Resultados gerais do pleito presidencial, por Unidades da Federação — 3-X-1950 ..... 539

V — Resultados das eleições para governadores — 3-X-1950 ..... 540

VI — Resultados das eleições para vice-governadores — 3-X-1950 .... 540

VII — Constituição do Congresso Nacional — 1950

1. Senado ..... 541
2. Câmara dos Deputados ..... 542

VIII — Constituição das Assembléias Legislativas Estaduais — 1950 .... 542

## APÊNDICE

### TABELAS INTERNACIONAIS

I — Superfície e população de todos os países soberanos, dependências, territórios não autônomos, territórios sob tutela, condomínios e administrações internacionais, segundo o último censo e as estimativas para 1937, 1949, 1950 e 1951 553

II — Número de nascidos vivos e taxas brutas de natalidade, em diversos países — 1938/51 ..... 560

III — Número de óbitos e taxas brutas de mortalidade, em diversos países — 1938/51 ..... 561

IV — Número de óbitos de menores de um ano e taxas brutas de mortalidade infantil, em diversos países — 1938/51 ..... 562

V — Número de casamentos e taxas brutas de nupcialidade, em diversos países — 1938/51 ..... 563

VI — Vida média em diversos países ..... 564

VII — Número de óbitos, segundo as causas de morte, em diversos países — 1950/52

1. Números absolutos ..... 565
2. Números relativos ..... 567

VIII — População urbana e rural, em diversos países americanos — 1900/51 ..... 569

IX — População das cidades de 500 mil ou mais habitantes, em todos os países ..... 570

X — Saídas e entradas de viajantes em diversos países, segundo as grandes categorias de movimento — 1947/51 ..... 575

XI — Número de desempregados em diversos países — 1937/53 .. 578

XII — Números índices da ocupação nas indústrias manufatureiras em diversos países — 1937/53 ..... 579

XIII — Números índices da produção agrícola, em diversos países — 1948/52 ..... 580

XIV — Produção mundial das principais culturas agrícolas, com discriminação dos países maiores produtores — 1934/51 .. 581

**XV — População pecuária mundial, com discriminação dos países de maiores efetivos — 1934/51** ..... 590

**XVI — Produção mundial de lã, com discriminação dos países maiores produtores — 1938/53** ..... 593

**XVII — Produção mundial de leite, com discriminação dos países maiores produtores — 1934/52** ..... 594

**XVIII — Números índices da produção industrial, em diversos países — 1938/52** ..... 594

**XIX — Produção mundial dos principais combustíveis, com discriminação dos países maiores produtores — 1938/52** ..... 595

**XX — Produção de energia elétrica nos países maiores produtores — 1937/52** ..... 596

**XXI — Produção mundial dos principais produtos siderúrgicos, com discriminação dos países maiores produtores — 1938/52** ... 597

**XXII — Produção de diversas matérias primas da indústria extrativa, nos países maiores produtores — 1938/52** ..... 598

**XXIII — Produção referente a algumas classes da indústria manufatureira, em diversos países — 1934/52**

1. Indústria da alimentação

a) Produção de carne ..... 600
b) Produção de manteiga ..... 600
c) Produção de queijo, segundo o tipo do leite utilizado ..... 601
d) Produção de farinha de trigo ..... 601
e) Produção de açúcar de beterraba e cana ..... 602

2. Indústria têxtil

a) Produção de fios ..... 603
b) Produção de tecidos ..... 604

**XXIV — Material rodante ferroviário, em diversos países — 1928/52** 605

**XXV — Transporte ferroviário, em diversos países — 1938/52**

1. Passageiros-quilômetro ..... 605
2. Mercadorias (toneladas-quilômetro) ..... 606

**XXVI — Marinha Mercante**

1. Número e tonelagem bruta dos navios existentes no mundo e nos países de maior frota, segundo os tipos de navios — 1938/51 ..... 607
2. Número e tonelagem bruta dos navios a propulsão mecânica existentes em diversos países, segundo classes de idades e de tonelagem bruta dos navios — 1.º-VII-1951 ..... 608

**XXVII — Movimento marítimo**

Tonelagem líquida dos navios entrados e saídos e tonelagem das mercadorias embarcadas e desembarcadas, em diversos países — 1937/52 ..... 609

**XXVIII — Tráfego aéreo comercial, em diversos países — 1937/52**

1. Percurso dos vôos ..... 615
2. Passageiros-quilômetro ..... 615
3. Carga (toneladas-quilômetro) ..... 616
4. Correio (toneladas-quilômetro) ..... 616

**XXIX — Tráfego postal telegráfico, em diversos países — 1937/52** ... 617

**XXX — Número de telefones, em diversos países — 1937/51** ..... 618

**XXXI — Potencial monetário de alguns países — 1938/52**

1. Circulação monetária livre ..... 618
2. Depósitos disponíveis ..... 619

**XXXII — Reservas mundiais de ouro e divisas estrangeiras de entidades internacionais e de diversos países — 1938/53** ..... 620

**XXXIII — Taxas médias de câmbio de alguns países, convertidas em cents dos Estados Unidos — 1937/53** ..... 622

**XXXIV — Valor do comércio mundial, por continentes e principais países — 1937/52** ..... 624

**XXXV — Volume da exportação e da importação de algumas mercadorias mais importantes no comércio internacional, segundo os respectivos países maiores exportadores e importadores — 1934/52** ..... 626

**XXXVI — Números índices dos preços por atacado, em diversos países — 1937/53** ..... 632

**XXXVII — Preços do algodão e do café, no comércio atacadista, em diversos países — 1934/52**

1. Algodão ..... 633
2. Café ..... 633

**XXXVIII — Renda nacional em alguns países da América Latina — — 1945/52** ..... 633

**XXXIX — Consumo aparente e produção de energia por espécie em alguns países da América Latina — 1947/52** ..... 634

**XL — Números índices do custo da vida, em diversos países — 1937/53**

1. Tôdas as despesas ..... 635
2. Despesas com alimentação ..... 636

**XLI — Pessoal médico e leitos hospitalares, em diversos países — 1946/52** ..... 638

**XLII — Ensino primário, em diversos países — 1947/52** ..... 640

**XLIII — Ensino secundário, em diversos países — 1947/52** ..... 642

**XLIV — Consumo de papel de jornal, em diversos países — 1935/51** 644

**XLV — Publicação de diários, em diversos países — 1952** ..... 646

**XLVI — Número de receptores instalados em diversos países, segundo os períodos de pré e pós-guerra** ..... 647

# MAPAS


Boa Vista
RIO BRANCO
AMAPÁ
Macapá
Belém
São Luís
Manaus
AMAZONAS
PARÁ
Fortaleza
MARANHÃO
Teresina
CEARÁ
R.G. DO NORTE
Natal
PARAÍBA
João Pessoa
PIAUI
PERNAMBUCO
Recife
ALAGOAS
Maceió
SERGIPE
Aracaju
ACRE
Rio Branco
Pôrto Velho
GUAPORÉ
BAHIA
Salvador
GOIÁS
MATO GROSSO
Cuiabá
Goiânia
MINAS GERAIS
Belo Horizonte
ESPÍRITO SANTO
Vitória
SÃO PAULO
RIO DE JANEIRO
Niterói
RIO DE JANEIRO (D. F.)
São Paulo
PARANÁ
Curitiba
SANTA CATARINA
Florianópolis
RIO GRANDE DO SUL
Pôrto Alegre
DIVISÃO POLITICA
DO
BRASIL


MAPA GEOLÓGICO
(Esquemático)
Embasamento cristalino
Arqueano
(Complexo brasiliano)
Algonquiano
Capeamento sedimentar

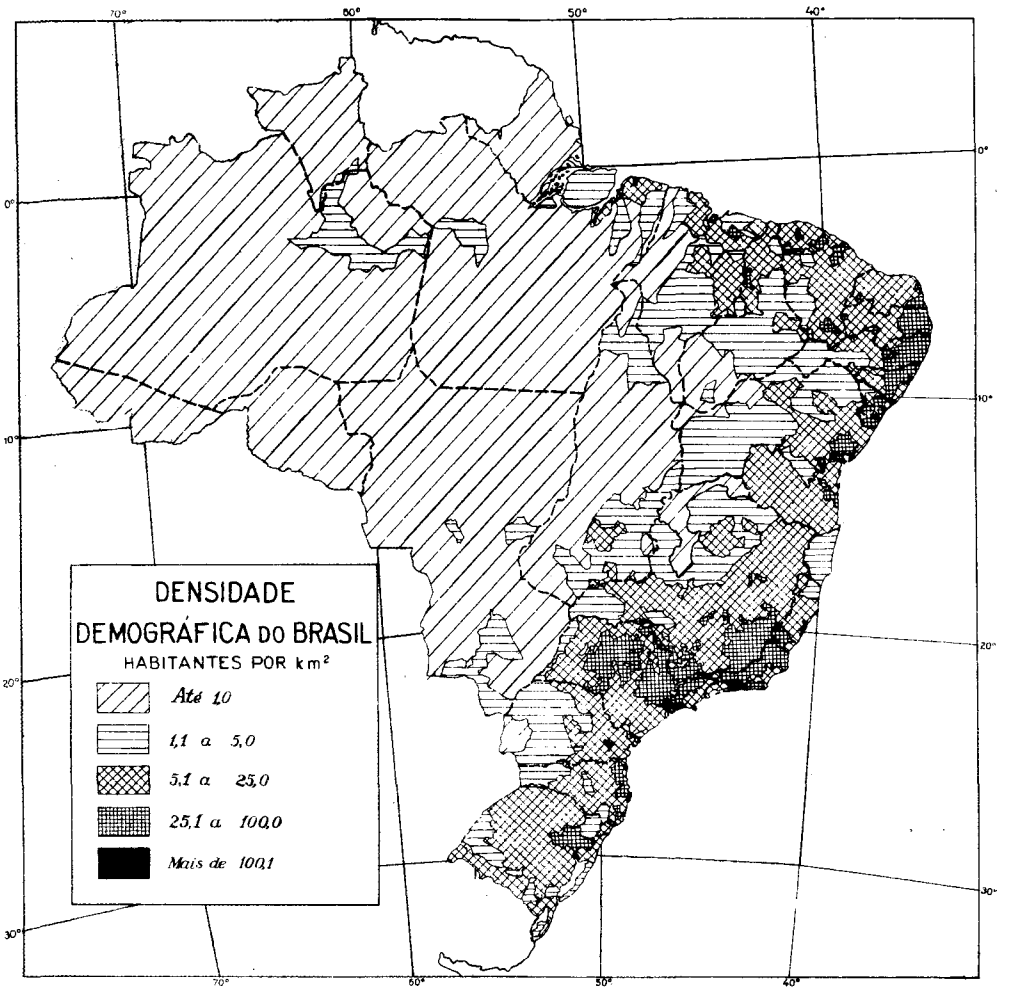
70°
60°
50°
40°
0°
10°
20°
30°
DENSIDADE
DEMOGRÁFICA DO BRASIL
HABITANTES POR km²
Até 1,0
1,1 a 5,0
5,1 a 25,0
25,1 a 100,0
Mais de 100,1


DIVISÃO - REGIONAL
DO
BRASIL
1ª REGIÃO
NORTE
2ª REGIÃO
NORDESTE
NE OCIDENTAL
NE ORIENTAL
LESTE SETENTRIONAL
3ª REGIÃO
LESTE
5ª REGIÃO
CENTRO OESTE
LESTE MERIDIONAL
4ª REGIÃO
SUL
R.S.Pedro e S.Paulo
Rocas
I.Fernando de Noronha
I. da Trindade e Martim Vaz

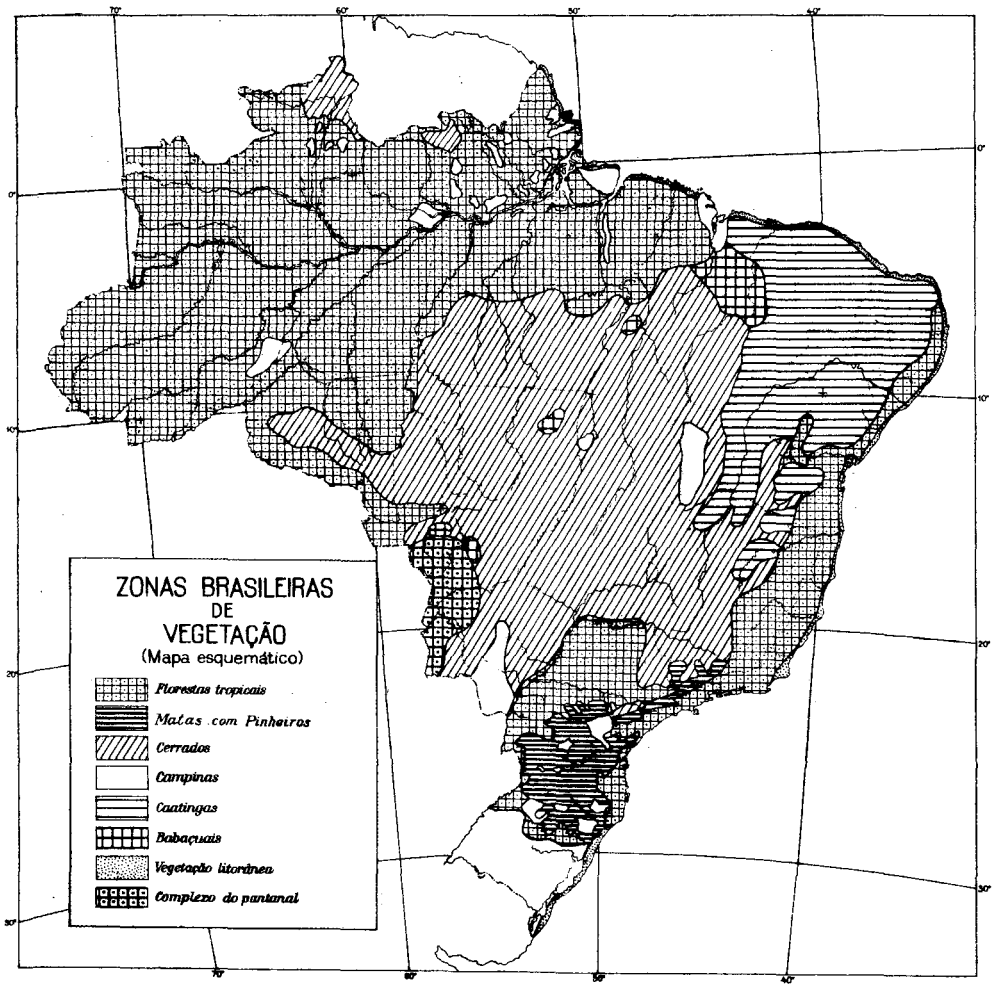
ZONAS BRASILEIRAS
DE
VEGETAÇÃO
(Mapa esquemático)
Florestas tropicais
Matas com Pinheiros
Cerrados
Campinas
Caatingas
Babaçuais
Vegetação litorânea
Complexo do pantanal

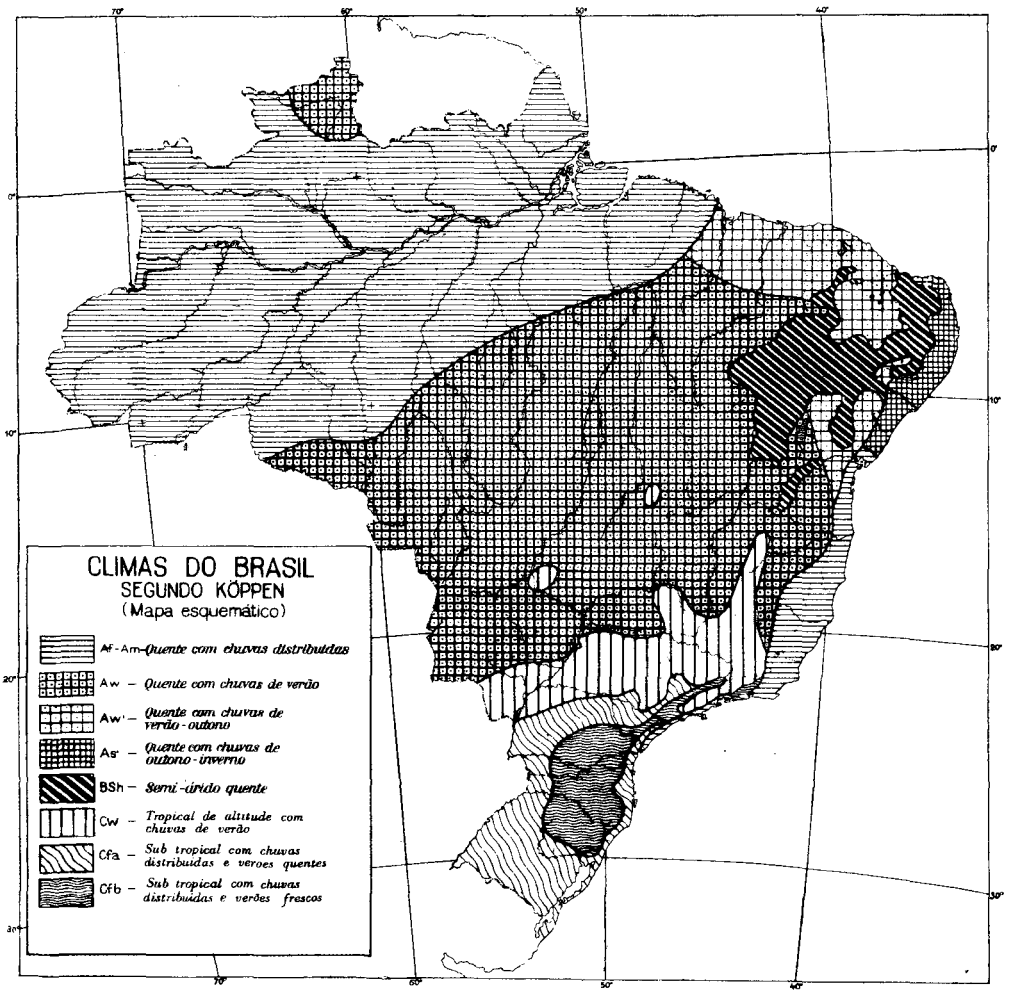
CLIMAS DO BRASIL
SEGUNDO KÖPPEN
(Mapa esquemático)
Af - Am - Quente com chuvas distribuídas
Aw - Quente com chuvas de verão
Aw' - Quente com chuvas de verão - outono
As' - Quente com chuvas de outono - inverno
BSh - Semi-árido quente
Cw - Tropical de altitude com chuvas de verão
Cfa - Sub tropical com chuvas distribuídas e veroes quentes
Cfb - Sub tropical com chuvas distribuídas e verões frescos
70°
60°
50°
40°
0°
10°
20°
30°

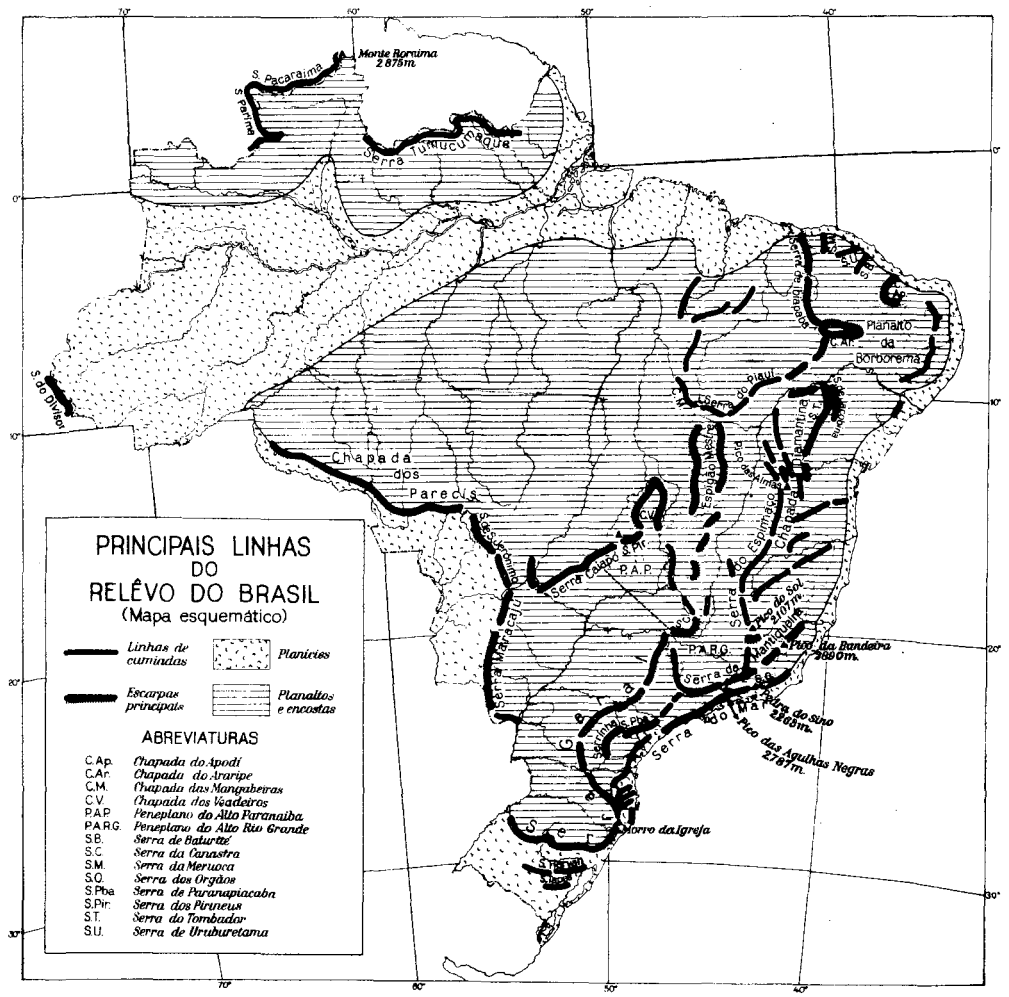
PRINCIPAIS LINHAS
DO
RELÊVO DO BRASIL
(Mapa esquemático)
Linhas de cumiadas
Escarpas principais
Planícies
Planaltos e encostas
ABREVIATURAS
C.Ap. Chapada do Apodi
C.Ar. Chapada do Araripe
C.M. Chapada das Mangabeiras
C.V. Chapada dos Veadeiros
P.A.P. Peneplano do Alto Paranaiba
P.A.R.G. Peneplano do Alto Rio Grande
S.B. Serra de Baturité
S.C. Serra da Canastra
S.M. Serra da Meruoca
S.O. Serra dos Orgãos
S.Pba Serra da Paranapiacaba
S.Pir. Serra dos Pirineus
S.T. Serra do Tombador
S.U. Serra de Uruburetama
Monte Roraima 2.875m
S. Pacaraima
S. Parima
Serra Tumucumaque
S. do Divisor
Chapada dos Parecis
Serra Cabaçal
P.A.P.
P.A.R.G.
Serra da Mangabeira
Serra do Piauí
Serra do Espinhaço
Pico das Almas
Pico do Sino 2.197m.
Pico da Bandeira 2.890m.
Pico do Sino 2.263m.
Pico das Agulhas Negras 2.791m.
Morro da Igreja
Planalto da Borborema
Serra da Borborema
Serra Geral
Serra do Mar
Serra do Espinhaço
Serra Geral de Goiás
Serra do Roncador
Serra dos Pirineus
Serra Geral de Goiás
Serra do Tombador
Serra do Uruburetama
Serra Geral
Serra do Mar
Serra Geral
Serra do Mar
Serra Geral
Serra do Mar

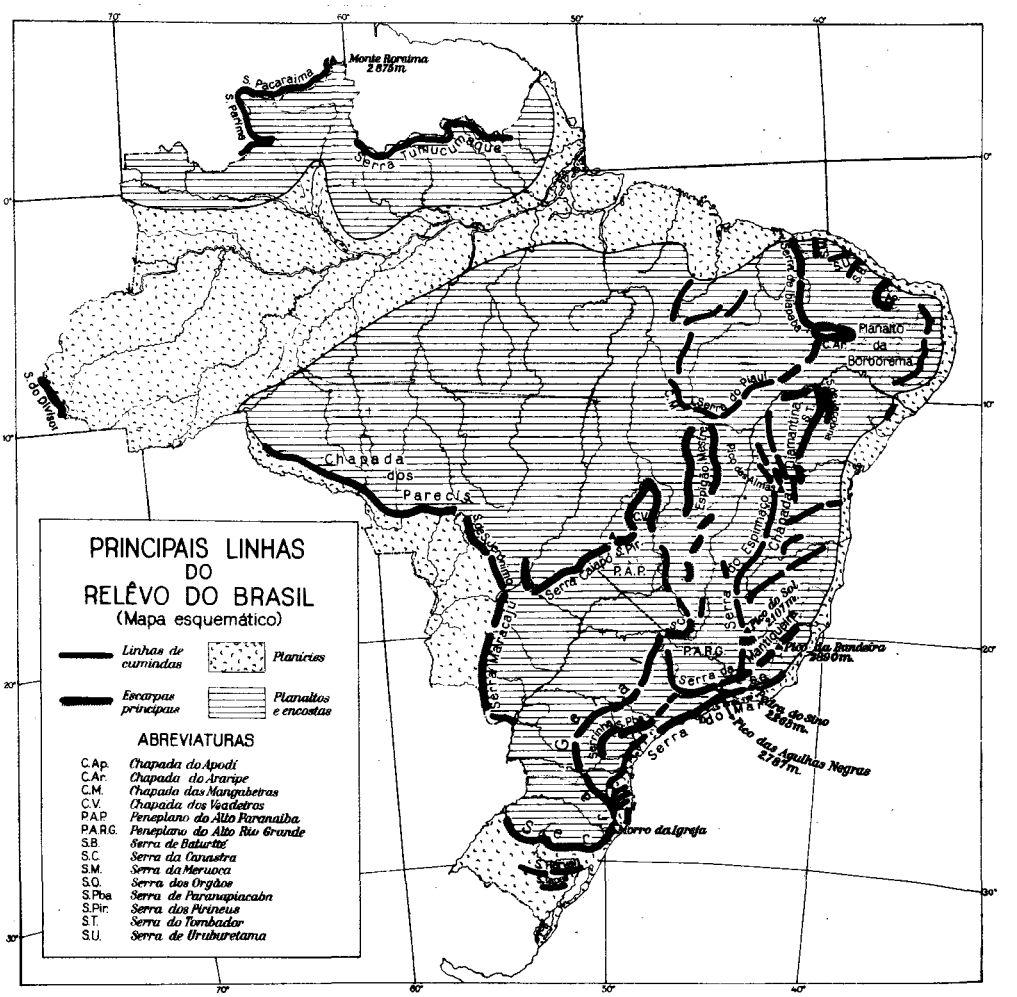
PRINCIPAIS LINHAS
DO
RELÊVO DO BRASIL
(Mapa esquemático)
Linhas de cumindas
Planícies
Escarpas principais
Planaltos e encostas
ABREVIATURAS
C.Ap. Chapada do Apodi
C.Ar. Chapada do Araripe
C.M. Chapada das Mangabeiras
C.V. Chapada dos Veadeiros
P.A.P. Peneplano do Alto Paranaíba
P.A.R.G. Peneplano do Alto Rio Grande
S.B. Serra de Baturité
S.C. Serra da Canastra
S.M. Serra da Meruoca
S.O. Serra dos Orgãos
S.Pba Serra de Paranapiacaba
S.Pir. Serra dos Pirineus
S.T. Serra do Tombador
S.U. Serra de Uruburetama
Monte Roraima 2875m.
S. Pacaraima
S. Parima
Serra Tumucumaque
S. do Divisor
Chapada dos Parecis
Serra Maracaju
Serra Caiapó
P.A.P.
P.A.R.G.
Serra do Espinhaço
Chapada Diamantina
Planalto da Borborema
Serra do Piauí
Serra de Ibiapaba
Pico da Bandeira 2890m.
Pico das Agulhas Negras 2787m.
Morro da Igreja
Serra do Mar
Serra da Mantiqueira
Serra do Sol 2107m.
Serra do Sino 2265m.
Serra Gerais
Serrinha
S.Pba
S.Pir.
S.T.
S.U.
C.V.
C.M.
C.Ar.
S.B.
S.C.
S.O.
70°
60°
50°
40°
0°
10°
20°
30°

# SITUAÇÃO FÍSICA

*NESTE capítulo foram reunidas, com o possível desdobramento e atualização, tabelas que vêm sendo habitualmente insertas no "Anuário" e que, no conjunto, se referem à caracterização geográfica do País. Deve-se, contudo, ressaltar o fato de haver sido incluída nesta parte uma série de elementos informativos de particular significado, concernentes ao "polígono das sêcas". A área abrangida é vasta — 1 803 547 km² — e nela se localizam cêrca de 12,6 milhões de habitantes.*

*No que diz respeito à área territorial, cumpre acentuar que se divulgam os dados resultantes da última revisão a que procedeu o Conselho Nacional de Geografia. Segundo os cálculos efetuados, a área do País é de 8 513 844 km².*

# CARACTERIZAÇÃO DO TERRITÓRIO

## I — CONFRONTAÇÕES E LIMITES

### EXTENSÃO DA LINHA DIVISÓRIA

| UNIDADES DA FEDERAÇÃO | EXTENSÃO DA LINHA DIVISÓRIA | | | | | | | | | | | | |
|---|---|---|---|---|---|---|---|---|---|---|---|---|---|
| | Norte | | | | Norte, Nordeste, Leste e Sudeste | Sul | Sudoeste | | Oeste | | Noroeste | Total | |
| | Venezuela | Guiana Britânica | Guiana Holandesa | Guiana Francesa | Oceano Atlântico | Uruguai | Argentina | Paraguai | Bolívia | Peru | Colômbia | | |
| | km | | | | | | | | | | | | % |
| Guaporé | — | — | — | — | — | — | — | — | 1 342 | — | — | 1 342 | 5,80 |
| Acre | — | — | — | — | — | — | — | — | 618 | 1 565 | — | 2 183 | 9,44 |
| Amazonas | 537 | — | — | — | — | — | — | — | — | 1 430 | 1 644 | 3 611 | 15,61 |
| Rio Branco | 958 | 964 | — | — | — | — | — | — | — | — | — | 1 922 | 8,31 |
| Pará | — | 642 | 541 | — | 562 | — | — | — | — | — | — | 1 745 | 7,55 |
| Amapá | — | — | 52 | 655 | 598 | — | — | — | — | — | — | 1 305 | 5,64 |
| Maranhão | — | — | — | — | 640 | — | — | — | — | — | — | 640 | 2,77 |
| Piauí | — | — | — | — | 66 | — | — | — | — | — | — | 66 | 0,29 |
| Ceará | — | — | — | — | 573 | — | — | — | — | — | — | 573 | 2,48 |
| Rio Grande do Norte | — | — | — | — | 399 | — | — | — | — | — | — | 399 | 1,72 |
| Paraíba | — | — | — | — | 117 | — | — | — | — | — | — | 117 | 0,51 |
| Pernambuco | — | — | — | — | 187 | — | — | — | — | — | — | 187 | 0,81 |
| Alagoas | — | — | — | — | 229 | — | — | — | — | — | — | 229 | 0,99 |
| Fernando de Noronha | — | — | — | — | 41 | — | — | — | — | — | — | 41 | 0,18 |
| Sergipe | — | — | — | — | 163 | — | — | — | — | — | — | 163 | 0,70 |
| Bahia | — | — | — | — | 932 | — | — | — | — | — | — | 932 | 4,03 |
| Espírito Santo | — | — | — | — | 392 | — | — | — | — | — | — | 392 | 1,69 |
| Rio de Janeiro | — | — | — | — | 562 | — | — | — | — | — | — | 562 | 2,43 |
| Distrito Federal | — | — | — | — | 74 | — | — | — | — | — | — | 74 | 0,32 |
| São Paulo | — | — | — | — | 622 | — | — | — | — | — | — | 622 | 2,69 |
| Paraná | — | — | — | — | 98 | — | 293 | 208 | — | — | — | 599 | 2,59 |
| Santa Catarina | — | — | — | — | 531 | — | 246 | — | — | — | — | 777 | 3,36 |
| Rio Grande do Sul | — | — | — | — | 622 | 1 003 | 724 | — | — | — | — | 2 349 | 10,16 |
| Mato Grosso | — | — | — | — | — | — | — | 1 131 | 1 166 | — | — | 2 297 | 9,93 |
| **BRASIL** | **1 495** | **1 606** | **593** | **655** | **7 408** | **1 003** | **1 263** | **1 339** | **3 126** | **2 995** | **1 644** | **23 127** | **100,00** |
| % | **6,47** | **6,94** | **2,56** | **2,83** | **32,03** | **4,34** | **5,46** | **5,79** | **13,52** | **12,95** | **7,11** | **100,00** | — |

**FONTE** — Conselho Nacional de Geografia.

## II — POSIÇÃO GEOGRÁFICA

### 1. PONTOS EXTREMOS

| UNIDADES DA FEDERAÇÃO | LATITUDE | | LONGITUDE W. Gr. | |
|---|---|---|---|---|
| | Extremo N | Extremo S | Extremo E | Extremo O |
| **Norte** | | | | |
| Guaporé | 7°55'30" S | 13°41'30" S | 59°50'45" | 66°45'00" |
| Acre | 7°07'08" S | 11°08'45" S | 66°37'45" | 73°59'32" |
| Amazonas | 2°08'30" N | 9°49'45" S | 56°04'50" | 73°48'06" |
| Rio Branco | 5°16'19" N | 1°27'00" S | 58°58'30" | 64°39'30" |
| Pará | 2°37'56" N | 9°50'24" S | 46°06'30" | 59°22'45" |
| Amapá | 4°20'45" N | 1°13'30" S | 49°54'45" | 54°47'30" |
| **Nordeste** | | | | |
| Maranhão | 1°01'00" S | 10°21'07" S | 41°48'30" | 48°50'15" |
| Piauí | 2°44'07" S | 10°53'05" S | 40°20'00" | 46°00'24" |
| Ceará | 2°46'30" S | 7°52'15" S | 37°14'54" | 41°24'45" |
| Rio Grande do Norte | 4°51'54" S | 6°58'18" S | 34°57'08" | 38°35'12" |
| Paraíba | 6°02'12" S | 8°19'18" S | 34°45'54" | 38°45'45" |
| Pernambuco | 7°15'45" S | 9°28'18" S | 34°48'33" | 41°19'54" |
| Alagoas | 8°48'12" S | 10°29'12" S | 35°09'36" | 38°13'54" |
| Fernando de Noronha | 3°48'21" S | 3°52'51" S | 32°22'48" | 32°28'36" |
| **Leste** | | | | |
| Sergipe | 9°31'54" S | 11°34'12" S | 36°24'27" | 38°11'20" |
| Bahia | 8°32'00" S | 18°20'45" S | 37°19'39" | 46°34'36" |
| Minas Gerais | 14°13'06" S | 22°54'00" S | 39°52'06" | 51°02'48" |
| Espírito Santo | 17°55'21" S | 21°17'59" S | 39°40'49" | 41°52'32" |
| Rio de Janeiro | 20°45'46" S | 23°21'42" S | 40°57'04" | 44°52'06" |
| Distrito Federal | 22°45'05" S | 23°04'10" S | 43°06'30" | 43°47'40" |
| **Sul** | | | | |
| São Paulo | 19°46'30" S | 25°16'06" S | 44°09'24" | 53°08'54" |
| Paraná | 22°29'30" S | 26°42'59" S | 48°02'24" | 54°37'38" |
| Santa Catarina | 25°57'36" S | 29°21'48" S | 48°22'55" | 53°50'00" |
| Rio Grande do Sul | 27°03'42" S | 33°45'09" S | 49°42'31" | 57°40'57" |
| **Centro-Oeste** | | | | |
| Mato Grosso | 7°20'39" S | 24°05'45" S | 50°13'48" | 61°31'00" |
| Goiás | 5°10'00" S | 19°27'50" S | 45°55'25" | 53°14'00" |
| **BRASIL** | **5°16'19" N** | **33°45'09" S** | **34°45'54"** | **73°59'32"** |

**FONTE** — Conselho Nacional de Geografia.

# CARACTERIZAÇÃO DO TERRITÓRIO

## II — POSIÇÃO GEOGRÁFICA

### 2. DISTANCIA ENTRE AS LINHAS EXTREMAS

| UNIDADES DA FEDERAÇÃO | DIREÇÃO N-S | | DIREÇÃO E-O | |
|---|---|---|---|---|
| | Distância angular | Distância linear (km) | Distância angular | Distância linear (km) |
| **Norte** | | | | |
| Guaporé | 5°46'00" | 638 | 6°45'15" | 755 |
| Acre | 4°01'37" | 445 | 7°21'47" | 809 |
| Amazonas | 11°58'15" | 1 324 | 17°43'16" | 1 996 |
| Rio Branco | 6°43'19" | 743 | 5°41'00" | 633 |
| Pará | 12°28'20" | 1 379 | 13°16'15" | 1 477 |
| Amapá | 5°34'15" | 616 | 4°52'45" | 543 |
| **Nordeste** | | | | |
| Maranhão | 9°20'07" | 1 032 | 7°01'45" | 781 |
| Piauí | 8°08'58" | 901 | 5°31'24" | 609 |
| Ceará | 5°05'45" | 564 | 4°09'51" | 463 |
| Rio Grande do Norte | 2°06'24" | 233 | 3°38'04" | 403 |
| Paraíba | 2°17'06" | 253 | 3°59'51" | 443 |
| Pernambuco | 2°12'33" | 244 | 6°31'21" | 720 |
| Alagoas | 1°41'00" | 186 | 3°04'18" | 339 |
| Fernando de Noronha | 0°04'30" | 8 | 0°05'48" | 11 |
| **Leste** | | | | |
| Sergipe | 2°02'18" | 226 | 1°46'53" | 195 |
| Bahia | 9°48'45" | 1 086 | 9°14'57" | 1 013 |
| Minas Gerais | 8°40'54" | 961 | 11°10'42" | 1 184 |
| Espírito Santo | 3°22'38" | 374 | 2°11'43" | 230 |
| Rio de Janeiro | 2°35'56" | 288 | 3°55'02" | 406 |
| Distrito Federal | 0°19'05" | 35 | 0°41'10" | 70 |
| **Sul** | | | | |
| São Paulo | 5°29'36" | 608 | 8°59'30" | 924 |
| Paraná | 4°13'29" | 468 | 6°35'14" | 674 |
| Santa Catarina | 3°34'12" | 377 | 5°27'05" | 545 |
| Rio Grande do Sul | 6°41'27" | 742 | 7°58'16" | 771 |
| **Centro-Oeste** | | | | |
| Mato Grosso | 16°45'06" | 1 854 | 11°17'12" | 1 241 |
| Goiás | 14°17'50" | 1 582 | 7°18'35" | 786 |
| **BRASIL** | **39°01'28"** | **4 320** | **39°13'38"** | **4 328** |

**FONTE** — Conselho Nacional de Geografia.

# CARACTERIZAÇÃO DO TERRITÓRIO

## II — POSIÇÃO GEOGRÁFICA

### 3. DISTRIBUIÇÃO GEOGRÁFICA DA HORA LEGAL

| FUSOS HORÁRIOS EM RELAÇÃO À HORA DE GREENWICH | Região brasileira compreendida | ÁREA | |
|---|---|---|---|
| | | km2 | % |
| — 2 horas | Ilhas oceânicas, inclusive Fernando de Noronha. | 38 | 0,001 |
| — 3 horas | Unidades da Federação — Amapá, Maranhão, Piauí, Ceará, Rio Grande do Norte, Paraíba, Pernambuco, Alagoas, Sergipe, Bahia, Minas Gerais, Espírito Santo, Rio de Janeiro, Distrito Federal, São Paulo, Paraná, Santa Catarina, Rio Grande do Sul, Goiás; e a parte do Pará a leste da linha que, partindo da foz do rio Jari, sobe pelo rio Amazonas até alcançar a foz do rio Xingu, subindo por êste até os limites de Mato Grosso. | 4 322 405 | 50,769 |
| — 4 horas | Unidades da Federação — Rio Branco, Guaporé, Mato Grosso; a parte do Pará a oeste da linha já citada e a parte do Amazonas a leste da geodésica que, partindo de Tabatinga, vai a Pôrto Acre, compreendidas essas duas localidades no fuso de — 4 horas. | 3 842 737 | 45,135 |
| — 5 horas | Unidades da Federação — Acre e a parte do Amazonas a oeste da geodésica mencionada. | 348 664 | 4,095 |
| **TOTAL** | | **8 513 844** | **100,000** |

**FONTE** — Conselho Nacional de Geografia.

**NOTA** — Os dados constantes desta tabela, por terem sido revistos pela Secção de Cálculos da Divisão de Geografia do Conselho Nacional de Geografia, retificam os divulgados em números anteriores do "Anuário".

## III — ÁREA, POR UNIDADES DA FEDERAÇÃO

| REGIÕES E UNIDADES DA FEDERAÇÃO | ÁREA | | | |
|---|---|---|---|---|
| | Terrestre | Águas interiores | Total | |
| | km2 | | | % |
| **Norte** | | | | |
| Guaporé | 242 983 | — | 242 983 | 2,85 |
| Acre | 152 589 | — | 152 589 | 1,79 |
| Amazonas (1) | 1 586 473 | — | 1 586 473 | 18,64 |
| Rio Branco | 230 660 | — | 230 660 | 2,71 |
| Pará | 1 210 110 | 19 873 | 1 229 983 | 14,45 |
| Amapá | 135 908 | 1 395 | 137 303 | 1,61 |
| **Nordeste** | | | | |
| Maranhão | 328 404 | 3 770 | 332 174 | 3,90 |
| Piauí (2) | 251 683 | — | 251 683 | 2,96 |
| Ceará (2) | 147 895 | — | 147 895 | 1,74 |
| Rio Grande do Norte | 53 069 | — | 53 069 | 0,62 |
| Paraíba | 56 556 | — | 56 556 | 0,66 |
| Pernambuco | 98 079 | — | 98 079 | 1,15 |
| Alagoas | 27 711 | 82 | 27 793 | 0,33 |
| Fernando de Noronha (3) | 26 | 1 | 27 | 0,00 |
| **Leste** | | | | |
| Sergipe | 22 027 | — | 22 027 | 0,26 |
| Bahia | 562 092 | 1 275 | 563 367 | 6,62 |
| Minas Gerais (4) | 581 975 | — | 581 975 | 6,84 |
| Espírito Santo (4) (5) | 39 577 | — | 39 577 | 0,46 |
| Rio de Janeiro | 41 666 | 922 | 42 588 | 0,50 |
| Distrito Federal | 1 171 | 185 | 1 356 | 0,02 |
| **Sul** | | | | |
| São Paulo | 247 222 | — | 247 222 | 2,90 |
| Paraná | 200 300 | 557 | 200 857 | 2,36 |
| Santa Catarina | 94 280 | 518 | 94 798 | 1,11 |
| Rio Grande do Sul | 267 456 | 15 024 | 282 480 | 3,32 |
| **Centro-Oeste** | | | | |
| Mato Grosso | 1 254 821 | — | 1 254 821 | 14,73 |
| Goiás | 622 555 | 357 | 622 912 | 7,32 |
| **RESUMO** | | | | |
| **Norte** | **3 558 723** | **21 268** | **3 579 991** | **42,05** |
| **Nordeste (6)** | **965 883** | **3 853** | **969 736** | **11,39** |
| **Leste (7)** | **1 258 645** | **2 382** | **1 261 027** | **14,81** |
| **Sul** | **809 258** | **16 099** | **825 357** | **9,69** |
| **Centro-Oeste** | **1 877 376** | **357** | **1 877 733** | **22,06** |
| **BRASIL** | **8 469 885** | **43 959** | **8 513 844** | **100,00** |

**FONTE** — Conselho Nacional de Geografia.

**NOTA** — Os dados constantes desta tabela, por terem sido revistos pela Secção de Cálculos da Divisão de Geografia do Conselho Nacional de Geografia, retificam os divulgados em números anteriores do "Anuário".

(1) Inclusive 3 192 km2, correspondentes à área cuja jurisdição é reivindicada pelo Estado do Pará. — (2) Exclusive 2 460 km2, correspondentes à região a ser demarcada entre os Estados do Piauí e do Ceará. — (3) Inclusive 8 km2, correspondentes às áreas dos penedos São Pedro e São Paulo e do atol das Rocas. — (4) Exclusive 10 137 km2, correspondentes à região da Serra dos Aimorés, território em litígio entre os Estados de Minas Gerais e Espírito Santo. — (5) Inclusive 11 km2, correspondentes às áreas das ilhas de Trindade e Martim Vaz. — (6) Inclusive 2 460 km2, correspondentes à região a ser demarcada entre os Estados do Piauí e do Ceará. — (7) Inclusive 10 137 km2, correspondentes à região da Serra dos Aimorés, território em litígio entre os Estados de Minas Gerais e Espírito Santo.

# CARACTERIZAÇÃO DO TERRITÓRIO

## IV — NÚMERO DE MUNICÍPIOS, SEGUNDO CLASSES DE ÁREA, POR UNIDADES DA FEDERAÇÃO — 1.º-VII-1950

| REGIÕES E UNIDADES DA FEDERAÇÃO | NÚMERO DE MUNICÍPIOS | | | | | | | | | | | |
|---|---|---|---|---|---|---|---|---|---|---|---|---|
| | Total | Segundo classes de área, em km2 | | | | | | | | | | |
| | | Até 99 | De 100 a 199 | De 200 a 499 | De 500 a 999 | De 1 000 a 1 999 | De 2 000 a 4 999 | De 5 000 a 9 999 | De 10 000 a 19 999 | De 20 000 a 49 999 | De 50 000 a 99 999 | De 100 000 e mais |
| **Norte** | | | | | | | | | | | | |
| Guaporé | 2 | — | — | — | — | — | — | — | — | — | 1 | 1 |
| Acre | 7 | — | — | — | — | — | — | 2 | 2 | 3 | — | — |
| Amazonas (1) | 25 | — | — | — | — | — | 1 | 1 | 3 | 5 | 9 | 6 |
| Rio Branco | 2 | — | — | — | — | — | — | — | — | — | 1 | 1 |
| Pará (1) | 59 | — | — | 1 | 9 | 12 | 9 | 6 | 8 | 8 | 3 | 3 |
| Amapá | 4 | — | — | — | — | — | — | — | — | 4 | — | — |
| **Nordeste** | | | | | | | | | | | | |
| Maranhão | 72 | — | — | 3 | 8 | 17 | 26 | 8 | 9 | 1 | — | — |
| Piauí (2) | 49 | — | — | — | 2 | 13 | 13 | 15 | 6 | — | — | — |
| Ceará (2) | 79 | — | — | 4 | 20 | 25 | 26 | 4 | — | — | — | — |
| Rio Grande do Norte | 48 | — | 1 | 10 | 17 | 15 | 5 | — | — | — | — | — |
| Paraíba | 41 | — | — | 5 | 14 | 12 | 10 | — | — | — | — | — |
| Pernambuco | 90 | 4 | 8 | 30 | 19 | 11 | 16 | 2 | — | — | — | — |
| Alagoas | 37 | — | — | 7 | 23 | 7 | — | — | — | — | — | — |
| Fernando de Noronha (3) | 1 | 1 | — | — | — | — | — | — | — | — | — | — |
| **Leste** | | | | | | | | | | | | |
| Sergipe | 42 | 3 | 6 | 17 | 13 | 2 | 1 | — | — | — | — | — |
| Bahia (4) | 150 | — | 2 | 21 | 25 | 22 | 45 | 23 | 9 | 3 | — | — |
| Minas Gerais (5) | 388 | 7 | 13 | 99 | 117 | 76 | 56 | 13 | 6 | — | — | — |
| Espírito Santo (5) | 36 | 2 | 1 | 8 | 9 | 9 | 5 | — | — | — | — | — |
| Rio de Janeiro | 56 | 2 | 1 | 18 | 26 | 7 | 2 | — | — | — | — | — |
| Distrito Federal | 1 | — | — | — | — | 1 | — | — | — | — | — | — |
| **Sul** | | | | | | | | | | | | |
| São Paulo (6) | 369 | 5 | 34 | 135 | 119 | 63 | 12 | — | — | — | — | — |
| Paraná | 80 | — | 3 | 13 | 21 | 20 | 13 | 6 | 3 | 1 | — | — |
| Santa Catarina | 52 | — | 1 | 6 | 15 | 19 | 8 | 1 | 2 | — | — | — |
| Rio Grande do Sul | 92 | — | 1 | 9 | 11 | 18 | 35 | 18 | — | — | — | — |
| **Centro-Oeste** | | | | | | | | | | | | |
| Mato Grosso | 35 | — | — | 1 | — | — | 2 | 6 | 8 | 12 | 2 | 4 |
| Goiás | 77 | — | — | 2 | 9 | 12 | 19 | 15 | 13 | 6 | 1 | — |
| **RESUMO (7)** Norte | **99** | — | — | **1** | **9** | **12** | **10** | **9** | **13** | **20** | **14** | **11** |
| Nordeste | **417** | **5** | **9** | **59** | **103** | **100** | **96** | **29** | **15** | **1** | — | — |
| Leste | **673** | **14** | **23** | **163** | **190** | **117** | **109** | **36** | **15** | **3** | — | — |
| Sul | **593** | **5** | **39** | **163** | **166** | **120** | **68** | **25** | **5** | **1** | — | — |
| Centro-Oeste | **112** | — | — | **3** | **9** | **12** | **21** | **21** | **21** | **18** | **3** | **4** |
| BRASIL | **1 894** | **24** | **71** | **389** | **477** | **361** | **304** | **120** | **69** | **43** | **17** | **15** |

**FONTE** — Conselho Nacional de Geografia.

**NOTA** — As áreas municipais relacionadas nesta tabela foram medidas com exclusão das águas internas e segundo a divisão municipal vigorante na época do Recenseamento Geral de 1950. As medições foram efetuadas pela Secção de Cálculos da Divisão de Geografia do Conselho Nacional de Geografia, que realizou, ao mesmo tempo, uma revisão das áreas do Brasil e das Unidades da Federação.

(1) Inclusive 3 192 km2, correspondentes à área cuja jurisdição é reivindicada pelo Estado do Pará. — (2) Exclusive 2 460 km2, correspondentes à região a ser demarcada entre os Estados do Piauí e do Ceará. — (3) Inclusive 8 km2, correspondentes às áreas dos penedos São Pedro e São Paulo e do atol das Rocas. — (4) Exclusive 30 km2 de ilhas, em virtude da impossibilidade de determinação do Município a que pertencem. — (5) Exclusive os Municípios com territórios abrangidos na região litigiosa (10 137 km2) entre os Estados de Minas Gerais e Espírito Santo. — (6) Exclusive o Município de Águas de São Pedro, cuja área, ainda não delimitada por lei, se acha incluída na do Município de São Pedro. — (7) Com as imperfeições mencionadas.

# CARACTERIZAÇÃO DO TERRITÓRIO

## V — HIDROGRAFIA

### 1. ÁREA E POTENCIAL HIDRÁULICO DAS BACIAS

| BACIAS | ÁREA | | POTENCIAL HIDRÁULICO (1) | |
|---|---|---|---|---|
| | km2 | % | c.v | % |
| Amazonas | 4 778 374 | 56,13 | 4 395 900 | 22,52 |
| Nordeste | 888 748 | 10,44 | 88 400 | 0,45 |
| São Francisco | 631 666 | 7,42 | 1 573 300 | 8,06 |
| Leste | 569 845 | 6,69 | 2 693 700 | 13,80 |
| Paraguai | 353 994 | 4,16 | 89 500 | 0,46 |
| Paraná | 889 941 | 10,45 | 9 720 900 | 49,80 |
| Uruguai | 177 786 | 2,09 | 198 900 | 1,02 |
| Sudeste | 223 452 | 2,62 | 758 700 | 3,89 |
| **TOTAL** | (2) **8 513 806** | **100,00** | **19 519 300** | **100,00** |

**FONTES** — Conselho Nacional de Geografia e Departamento Nacional da Produção Mineral.

**NOTA** — Os dados correspondentes à área, por terem sido revistos pela Secção de Cálculos da Divisão de Geografia do Conselho Nacional de Geografia, retificam os divulgados em números anteriores do "Anuário".

(1) Avaliação correspondente às descargas de estiagem. — (2) Exclusive 38 km2, correspondentes às áreas do Território de Fernando de Noronha, penedos de São Pedro e São Paulo, atol das Rocas e ilhas de Trindade e Martim Vaz.

### 2. ÁREA DAS BACIAS, POR UNIDADES DA FEDERAÇÃO

| REGIÕES E UNIDADES DA FEDERAÇÃO | ÁREA DAS BACIAS (km2) | | | | | | | | |
|---|---|---|---|---|---|---|---|---|---|
| | Total | Amazonas | Nordeste | São Francisco | Leste | Paraguai | Paraná | Uruguai | Sudeste |
| **Norte** | | | | | | | | | |
| Guaporé | 242 983 | 242 983 | — | — | — | — | — | — | — |
| Acre | 152 589 | 152 589 | — | — | — | — | — | — | — |
| Amazonas (1) | 1 586 473 | 1 586 473 | — | — | — | — | — | — | — |
| Rio Branco | 230 660 | 230 660 | — | — | — | — | — | — | — |
| Pará | 1 229 983 | 1 197 786 | 32 197 | — | — | — | — | — | — |
| Amapá | 137 303 | 137 303 | — | — | — | — | — | — | — |
| **Nordeste** | | | | | | | | | |
| Maranhão | 332 174 | 30 811 | 301 363 | — | — | — | — | — | — |
| Piauí (2) | 251 683 | — | 251 683 | — | — | — | — | — | — |
| Ceará (2) | 147 895 | — | 147 895 | — | — | — | — | — | — |
| Rio Grande do Norte | 53 069 | — | 53 069 | — | — | — | — | — | — |
| Paraíba | 56 556 | — | 56 556 | — | — | — | — | — | — |
| Pernambuco | 98 079 | — | 30 363 | 67 716 | — | — | — | — | — |
| Alagoas | 27 793 | — | 13 162 | 14 631 | — | — | — | — | — |
| **Leste** | | | | | | | | | |
| Sergipe | 22 027 | — | — | 7 195 | 14 832 | — | — | — | — |
| Bahia | 563 367 | — | — | 301 516 | 261 851 | — | — | — | — |
| Minas Gerais (3) | 581 975 | — | — | 236 528 | 185 875 | — | 159 572 | — | — |
| Espírito Santo (3) (4) | 39 566 | — | — | — | 39 566 | — | — | — | — |
| Rio de Janeiro | 42 588 | — | — | — | 42 588 | — | — | — | — |
| Distrito Federal | 1 356 | — | — | — | 1 356 | — | — | — | — |
| **Sul** | | | | | | | | | |
| São Paulo | 247 222 | — | — | — | 13 640 | — | 212 875 | — | 20 707 |
| Paraná | 200 857 | — | — | — | — | — | 184 877 | — | 15 980 |
| Santa Catarina | 94 798 | — | — | — | — | — | 12 727 | 46 757 | 35 314 |
| Rio Grande do Sul | 282 480 | — | — | — | — | — | — | 131 029 | 151 451 |
| **Centro-Oeste** | | | | | | | | | |
| Mato Grosso | 1 254 821 | 723 581 | — | — | — | 353 994 | 177 246 | — | — |
| Goiás | 622 912 | 476 188 | — | 4 080 | — | — | 142 644 | — | — |
| **RESUMO** | | | | | | | | | |
| Norte | **3 579 991** | **3 547 794** | **32 197** | — | — | — | — | — | — |
| Nordeste | **969 709** | **30 811** | **856 551** | **82 347** | — | — | — | — | — |
| Leste (6) | **1 261 016** | — | — | **545 239** | **556 205** | — | **159 572** | — | — |
| Sul | **825 357** | — | — | — | **13 640** | — | **410 479** | **177 786** | **223 452** |
| Centro-Oeste | **1 877 733** | **1 199 769** | — | **4 080** | — | **353 994** | **319 890** | — | — |
| **BRASIL** | (7)**8 513 806** | **4 778 374** | **888 748** | **631 666** | **569 845** | **353 994** | **889 941** | **177 786** | **223 452** |

**FONTE** — Conselho Nacional de Geografia.

**NOTA** — Os dados constantes desta tabela, por terem sido revistos pela Secção de Cálculos da Divisão de Geografia do Conselho Nacional de Geografia, retificam os divulgados em números anteriores do "Anuário".

(1) Inclusive 3 192 km2, correspondentes à área cuja jurisdição é reivindicada pelo Estado do Pará. — (2) Exclusive 2 460 km2, correspondentes à região a ser demarcada entre os Estados do Piauí e do Ceará. — (3) Exclusive 10 137 km2, correspondentes à região da Serra dos Aimorés, território em litígio entre os Estados de Minas Gerais e Espírito Santo. — (4) Exclusive 11 km2, correspondentes às áreas das ilhas de Trindade e Martim Vaz. — (5) Inclusive 2 460 km2, correspondentes à região a ser demarcada entre os Estados do Piauí e do Ceará. — (6) Inclusive 10 137 km2, correspondentes à região da Serra dos Aimorés, território em litígio entre os Estados de Minas Gerais e Espírito Santo. — (7) Exclusive 38 km2, correspondentes às áreas do Território de Fernando de Noronha, penedos de São Pedro e São Paulo, atol das Rocas e ilhas de Trindade e Martim Vaz.

# CARACTERIZAÇÃO DO TERRITÓRIO

## V — HIDROGRAFIA

### 3. POTENCIAL HIDRÁULICO DAS BACIAS, POR UNIDADES DA FEDERAÇÃO

| REGIÕES E UNIDADES DA FEDERAÇÃO | POTENCIAL HIDRÁULICO (c.v) (1) | | | | | | | | |
|---|---|---|---|---|---|---|---|---|---|
| | Total | Segundo as bacias | | | | | | | |
| | | Amazonas | Nordeste | São Francisco | Leste | Paraguai | Paraná | Uruguai | Sudeste |
| **Norte** | | | | | | | | | |
| Guaporé | 1 369 882 | 1 369 882 | — | — | — | — | — | — | — |
| Acre | — | — | — | — | — | — | — | — | — |
| Amazonas | 127 530 | 127 530 | — | — | — | — | — | — | — |
| Rio Branco | 143 620 | 143 620 | — | — | — | — | — | — | — |
| Pará | 1 757 600 | 1 721 800 | 35 800 | — | — | — | — | — | — |
| Amapá | 117 000 | 117 000 | — | — | — | — | — | — | — |
| **Nordeste** | | | | | | | | | |
| Maranhão | 45 700 | 19 000 | 26 700 | — | — | — | — | — | — |
| Piauí | 11 500 | — | 11 500 | — | — | — | — | — | — |
| Ceará | 500 | — | 500 | — | — | — | — | — | — |
| Rio Grande do Norte | — | — | — | — | — | — | — | — | — |
| Paraíba | 1 600 | — | 1 600 | — | — | — | — | — | — |
| Pernambuco | 46 000 | — | 11 000 | 35 000 | — | — | — | — | — |
| Alagoas | 236 300 | — | 1 300 | 235 000 | — | — | — | — | — |
| Fernando de Noronha | — | — | — | — | — | — | — | — | — |
| **Leste** | | | | | | | | | |
| Sergipe | 800 | — | — | — | 800 | — | — | — | — |
| Bahia | 1 223 200 | — | — | 1 049 600 | 173 600 | — | — | — | — |
| Minas Gerais | 5 827 600 | — | — | 253 700 | 1 637 900 | — | 3 936 000 | — | — |
| Espírito Santo | 99 300 | — | — | — | 99 300 | — | — | — | — |
| Rio de Janeiro | 543 100 | — | — | — | 543 100 | — | — | — | — |
| Distrito Federal | 600 | — | — | — | 600 | — | — | — | — |
| **Sul** | | | | | | | | | |
| São Paulo | 2 601 600 | — | — | — | 238 400 | — | 1 936 800 | — | 426 400 |
| Paraná | 2 592 500 | — | — | — | — | — | 2 503 200 | — | 89 300 |
| Santa Catarina | 196 600 | — | — | — | — | — | — | 82 900 | 113 700 |
| Rio Grande do Sul | 245 300 | — | — | — | — | — | — | 116 000 | 129 300 |
| **Centro-Oeste** | | | | | | | | | |
| Mato Grosso | 1 221 268 | 131 768 | — | — | — | 89 500 | 1 000 000 | — | — |
| Goiás | 1 110 200 | 765 300 | — | — | — | — | 344 900 | — | — |
| RESUMO — **Norte** | **3 515 632** | **3 479 832** | **35 800** | — | — | — | — | — | — |
| RESUMO — **Nordeste** | **341 600** | **19 000** | **52 600** | **270 000** | — | — | — | — | — |
| RESUMO — **Leste** | **7 694 600** | — | — | **1 303 300** | **2 455 300** | — | **3 936 000** | — | — |
| RESUMO — **Sul** | **5 636 000** | — | — | — | **238 400** | — | **4 440 000** | **198 900** | **758 700** |
| RESUMO — **Centro-Oeste** | **2 331 468** | **897 068** | — | — | — | **89 500** | **1 344 900** | — | — |
| RESUMO — **BRASIL** | **19 519 300** | **4 395 900** | **88 400** | **1 573 300** | **2 693 700** | **89 500** | **9 720 900** | **198 900** | **758 700** |

**FONTE** — Divisão de Águas do Departamento Nacional da Produção Mineral.

(1) Avaliação correspondente às descargas de estiagem.

# CARACTERIZAÇÃO DO TERRITÓRIO

## VI — SÊCAS E OBRAS CONTRA AS SÊCAS

### Polígono das Sêcas

#### 1. NÚMERO DE MUNICÍPIOS ABRANGIDOS

| UNIDADES DA FEDERAÇÃO | MUNICÍPIOS | | | | |
|---|---|---|---|---|---|
| | Total geral | Abrangidos pelo Polígono | | | |
| | | Total | Dos quais | | |
| | | | Integralmente | Parcialmente | Levemente |
| Piauí | 49 | 47 | 39 | 7 | 1 |
| Ceará | 79 | 78 | 75 | 3 | — |
| Rio Grande do Norte | 48 | 47 | 39 | 8 | — |
| Paraíba | 41 | 41 | 37 | 3 | 1 |
| Pernambuco | 90 | 67 | 56 | 10 | 1 |
| Alagoas | 37 | 16 | 8 | 4 | 4 |
| Sergipe | 42 | 14 | 6 | 8 | — |
| Bahia | 150 | 91 | 74 | 14 | 3 |
| Minas Gerais | 388 | 17 | 6 | 11 | — |
| **TOTAL** | **924** | **418** | **340** | **68** | **10** |

**FONTE** — Conselho Nacional de Geografia.
**NOTA** — Os dados desta tabela referem-se à situação vigente em 31-XII-1950.

#### 2. ÁREA DO POLÍGONO

| UNIDADES DA FEDERAÇÃO | Área total (km2) | Soma da área total dos Municípios abrangidos integral ou parcialmente pelo Polígono (km2) | Área do Polígono (km2) |
|---|---|---|---|
| Piauí | (1) 251 683 | (1) 224 735 | 214 403 |
| Ceará | (1) 147 895 | (1) 144 981 | 144 907 |
| Rio Grande do Norte | 53 069 | 51 105 | 48 446 |
| Paraíba | 56 556 | 56 556 | 54 428 |
| Pernambuco | 98 079 | 90 130 | 86 094 |
| Alagoas | 27 711 | 14 944 | 11 427 |
| Sergipe | 22 027 | 12 991 | 9 085 |
| Bahia | 562 092 | 401 056 | 319 849 |
| Minas Gerais | 581 975 | 116 389 | 55 922 |
| **TOTAL** | (2) **1 803 547** | (2) **1 115 347** | **944 561** |

**FONTE** — Conselho Nacional de Geografia.
**NOTAS** — I. Os dados desta tabela referem-se à situação vigente em 31-XII-1950. — II. Segundo o Recenseamento Geral de 1950, a população presente, em 1.º-VII, dos Municípios localizados no "Polígono das Sêcas" abrangia o total de 12 627 404 habitantes.
(1) Exclusive a área de 2 460 km2, em litígio entre os Estados do Piauí e do Ceará. — (2) Inclusive a área em litígio entre os Estados do Piauí e do Ceará.

# CARACTERIZAÇÃO DO TERRITÓRIO

## VI — SÊCAS E OBRAS CONTRA AS SÊCAS

### Polígono das Sêcas

#### 3. ÁREAS DOS MUNICÍPIOS ABRANGIDOS

| MUNICÍPIOS | Área (km2) |
|---|---|
| **PIAUÍ** | |
| 1. Alto Longá | 2 003 |
| 2. Altos | 2 021 |
| 3. Amarante | 2 784 |
| 4. Barras | 2 930 |
| 5. Batalha | 1 610 |
| 6. Beneditinos | 1 788 |
| 7. Bertolínia | 7 674 |
| 8. Bom Jesus | 16 996 |
| 9. Buriti dos Lopes (1) | 2 572 |
| 10. Campo Maior | 4 122 |
| 11. Canto do Buriti | 9 236 |
| 12. Caracol | 6 293 |
| 13. Castelo do Piauí | (2) 6 406 |
| 14. Cocal | (2) 1 416 |
| 15. Corrente (1) | 5 258 |
| 16. Esperantina | 1 265 |
| 17. Floriano | 9 477 |
| 18. Fronteiras | 1 618 |
| 19. Gilbués (1) | 9 141 |
| 20. Guadalupe | 3 419 |
| 21. Jaicós | 5 252 |
| 22. Jerumenha | 5 758 |
| 23. José de Freitas | 1 402 |
| 24. Luís Correia (1) | (2) 1 585 |
| 25. Luzilândia | 1 704 |
| 26. Miguel Alves | 1 419 |
| 27. Oeiras | 9 206 |
| 28. Palmeirais | 1 697 |
| 29. Parnaguá (1) | 13 483 |
| 30. Parnaíba (1) | 926 |
| 31. Paulistana | 9 144 |
| 32. Pedro II | (2) 4 089 |
| 33. Picos | 4 756 |
| 34. Pio IX | 2 657 |
| 35. Piracuruca | (2) 3 928 |
| 36. Piripiri | 1 666 |
| 37. Pôrto | 994 |
| 38. Regeneração | 2 416 |
| 39. Santa Filomena (1) | 5 451 |
| 40. São João do Piauí | 11 321 |
| 41. São Miguel do Tapuio | (2) 5 842 |
| 42. São Pedro do Piauí | 1 172 |
| 43. São Raimundo Nonato | 11 370 |
| 44. Simplício Mendes | 5 142 |
| 45. Teresina | 3 093 |
| 46. União | 1 570 |
| 47. Uruçuí (1) | 9 663 |
| **CEARÁ** | |
| 1. Acopiara | 2 048 |
| 2. Anacetaba (1) | 2 217 |
| 3. Aquiraz | 521 |
| 4. Aracati | 1 894 |
| 5. Aracoiaba | 1 446 |
| 6. Araripe | 1 064 |
| 7. Assaré | 1 616 |
| 8. Aurora | 1 000 |
| 9. Baixio | 570 |
| 10. Barbalha | 537 |
| 11. Baturité | 1 127 |
| 12. Boa Viagem | 3 361 |
| 13. Brejo Santo | 646 |
| 14. Camocim (1) | 1 758 |
| 15. Campos Sales | 2 857 |
| 16. Canindé | 4 470 |
| 17. Cariré | 905 |

| MUNICÍPIOS | Área (km2) |
|---|---|
| **CEARÁ (conclusão)** | |
| 18. Caririaçu | 705 |
| 19. Cascavel | 2 602 |
| 20. Caucaia (1) | 1 282 |
| 21. Cedro | 772 |
| 22. Coreaú | 1 461 |
| 23. Crateús | (2) 2 831 |
| 24. Crato | 984 |
| 25. Fortaleza | 305 |
| 26. Frade | 2 461 |
| 27. Granja (1) | (2) 3 575 |
| 28. Ibiapina | (2) 618 |
| 29. Icó | 2 645 |
| 30. Iguatu | 1 680 |
| 31. Independência | 5 635 |
| 32. Inhuçu | (2) 1 012 |
| 33. Ipu | 1 330 |
| 34. Ipueiras | (2) 1 570 |
| 35. Itapajé | 2 745 |
| 36. Itapipoca | 3 301 |
| 37. Jaguaribe | 2 108 |
| 38. Jaguaruana | 1 209 |
| 39. Jardim | 1 217 |
| 40. Juàzeiro do Norte | 211 |
| 41. Jucás | 1 773 |
| 42. Lavras da Mangabeira | 956 |
| 43. Licânia (1) | 2 155 |
| 44. Limoeiro do Norte | 3 321 |
| 45. Maranguape | 900 |
| 46. Massapê (1) | 1 203 |
| 47. Mauriti | 1 327 |
| 48. Milagres | 1 226 |
| 49. Missão Velha | 586 |
| 50. Mombaça | 2 614 |
| 51. Morada Nova | 3 181 |
| 52. Nova Russas | (2) 2 019 |
| 53. Pacajus | 621 |
| 54. Pacatuba | 542 |
| 55. Pacoti | 492 |
| 56. Pedra Branca | 1 314 |
| 57. Pentecoste | 2 029 |
| 58. Pereiro | 1 831 |
| 59. Quixadá | 5 000 |
| 60. Quixará | 664 |
| 61. Quixeramobim | 5 232 |
| 62. Redenção | 623 |
| 63. Reriutaba | 570 |
| 64. Russas | 2 559 |
| 65. Saboeiro | 4 306 |
| 66. Santanópole | 1 082 |
| 67. Santa Quitéria | 4 841 |
| 68. São Benedito | (2) 1 070 |
| 69. Senador Pompeu | 1 576 |
| 70. Sobral | 2 637 |
| 71. Solonópole | 2 569 |
| 72. Tamboril | 2 224 |
| 73. Tauá | 7 602 |
| 74. Tianguá | (2) 927 |
| 75. Ubajara | (2) 295 |
| 76. Uruburetama | 840 |
| 77. Várzea Alegre | 765 |
| 78. Viçosa do Ceará | (2) 1 213 |
| **RIO GRANDE DO NORTE** | |
| 1. Acari | 1 191 |
| 2. Açu | 2 562 |
| 3. Alexandrina | 750 |

# CARACTERIZAÇÃO DO TERRITÓRIO

## VI — SÊCAS E OBRAS CONTRA AS SÊCAS

### Polígono das Sêcas

#### 3. ÁREAS DOS MUNICÍPIOS ABRANGIDOS

| MUNICÍPIOS | Área (km2) |
|---|---|
| **RIO GRANDE DO NORTE (conclusão)** | |
| 4. Angicos | 1 718 |
| 5. Apodi | 2 239 |
| 6. Areia Branca | 834 |
| 7. Arês (1) | 131 |
| 8. Augusto Severo | 2 313 |
| 9. Baixa Verde (1) | 2 157 |
| 10. Caicó | 1 842 |
| 11. Canguaretama (1) | 454 |
| 12. Caraúbas | 1 373 |
| 13. Ceará-Mirim (1) | 862 |
| 14. Currais Novos | 1 549 |
| 15. Florânia | 762 |
| 16. Goianinha (1) | 541 |
| 17. Ipanguaçu | 589 |
| 18. Itaretama | 1 833 |
| 19. Jardim de Piranhas | 391 |
| 20. Jardim do Seridó | 1 036 |
| 21. Jucurutu | 898 |
| 22. Luís Gomes | 398 |
| 23. Macaíba (1) | 1 052 |
| 24. Macau | 1 654 |
| 25. Martins | 859 |
| 26. Mossoró | 4 391 |
| 27. Natal (1) | 265 |
| 28. Nísia Floresta (1) | 318 |
| 29. Nova Cruz | 447 |
| 30. Parelhas | 808 |
| 31. Patu | 800 |
| 32. Pau dos Ferros | 1 015 |
| 33. Pedro Avelino | 838 |
| 34. Pedro Velho | 318 |
| 35. Portalegre | 546 |
| 36. Santa Cruz | 1 717 |
| 37. Santana do Matos | 1 700 |
| 38. Santo Antônio | 744 |
| 39. São João do Sabugi | 400 |
| 40. São José do Mipibu | 709 |
| 41. São José do Campestre | 975 |
| 42. São Miguel | 402 |
| 43. São Paulo do Potengi | 1 235 |
| 44. São Rafael | 419 |
| 45. São Tomé | 1 465 |
| 46. Serra Negra do Norte | 663 |
| 47. Taipu (1) | 942 |
| **PARAÍBA** | |
| 1. Alagoa Grande | 427 |
| 2. Alagoa Nova | 247 |
| 3. Antenor Navarro | 1 479 |
| 4. Araruna | 807 |
| 5. Areia | 539 |
| 6. Bananeiras | 750 |
| 7. Bonito de Santa Fé | 514 |
| 8. Brejo do Cruz | 1 449 |
| 9. Cabaceiras | 2 796 |
| 10. Caiçara | 458 |
| 11. Cajàzeiras | 888 |
| 12. Campina Grande | 2 459 |
| 13. Catolé do Rocha | 1 468 |
| 14. Conceição | 1 301 |
| 15. Cruz do Espírito Santo (1) | 847 |
| 16. Cuité | 1 910 |
| 17. Esperança | 392 |
| 18. Guarabira | 771 |
| 19. Ingá | 577 |
| 20. Itabaiana | 612 |
| 21. Itaporanga | 1 282 |
| 22. Jatobá | 706 |
| 23. João Pessoa (1) | 914 |
| 24. Mamanguape (1) | 2 094 |
| 25. Monteiro | 4 024 |
| 26. Patos | 2 555 |
| 27. Piancó | 3 132 |
| 28. Picuí | 1 701 |
| 29. Pilar | 659 |
| 30. Pombal | 2 250 |
| 31. Princesa Isabel | 2 180 |
| 32. Santa Luzia | 1 437 |
| 33. Santa Rita (1) | 718 |
| 34. São João do Cariri | 3 594 |
| 35. Sapé | 748 |
| 36. Serraria | 316 |
| 37. Soledade | 1 718 |
| 38. Souza | 2 295 |
| 39. Taperoá | 1 025 |
| 40. Teixeira | 1 036 |
| 41. Umbuzeiro | 1 481 |
| **PERNAMBUCO** | |
| 1. Afogados da Ingàzeira | 1 407 |
| 2. Agrestina | 127 |
| 3. Águas Belas | 2 413 |
| 4. Alagoinha | 64 |
| 5. Aliança (1) | 210 |
| 6. Altinho | 778 |
| 7. Angelim | 372 |
| 8. Araripina | 2 146 |
| 9. Arcoverde | 375 |
| 10. Belo Jardim | 568 |
| 11. Bezerros (1) | 620 |
| 12. Bodocó | 2 367 |
| 13. Bom Conselho | 1 694 |
| 14. Bom Jardim | 424 |
| 15. Bonito (1) | 517 |
| 16. Brejo da Madre de Deus | 1 496 |
| 17. Buíque | 2 107 |
| 18. Cabrobó | 2 159 |
| 19. Canhotinho (1) | 512 |
| 20. Carpina (1) | 126 |
| 21. Caruaru | 1 433 |
| 22. Coripós | 4 703 |
| 23. Correntes | 527 |
| 24. Custódia | 2 812 |
| 25. Exu | 1 360 |
| 26. Flores | 1 439 |
| 27. Floresta | 4 771 |
| 28. Garanhuns | 1 120 |
| 29. Goiana (1) | 739 |
| 30. Gravatá (1) | 794 |
| 31. Inajá | 3 288 |
| 32. Jatinã | 2 120 |
| 33. João Alfredo | 282 |
| 34. Jurema | 128 |
| 35. Lagoa dos Gatos (1) | 87 |
| 36. Lajedo | 88 |
| 37. Limoeiro (1) | 786 |
| 38. Macaparana | 262 |
| 39. Maniçobal | 2 435 |
| 40. Nazaré da Mata | 315 |
| 41. Orobó | 100 |
| 42. Ouricuri | 5 507 |
| 43. Palmeirina | 279 |

# CARACTERIZAÇÃO DO TERRITÓRIO

## VI — SÊCAS E OBRAS CONTRA AS SÊCAS

### Polígono das Sêcas

#### 3. ÁREAS DOS MUNICÍPIOS ABRANGIDOS

| | MUNICÍPIOS | Área (km2) |
|---|---|---|
| | PERNAMBUCO (conclusão) | |
| 44. | Panelas (1) | 605 |
| 45. | Parnamirim | 2 802 |
| 46. | Pedra | 728 |
| 47. | Pesqueira | 1 419 |
| 48. | Petrolândia | 2 811 |
| 49. | Petrolina | 7 862 |
| 50. | Quipapá (1) | 658 |
| 51. | Salgueiro | 1 930 |
| 52. | Sanharó | 185 |
| 53. | São Bento do Una | 1 325 |
| 54. | São Caitano | 398 |
| 55. | São Joaquim do Monte (1) | 373 |
| 56. | São José do Egito | 1 369 |
| 57. | Serra Talhada | 3 123 |
| 58. | Serrita | 2 363 |
| 59. | Sertânia | 2 729 |
| 60. | Surubim | 357 |
| 61. | Tabira | 880 |
| 62. | També (1) | 458 |
| 63. | Taquaritinga do Norte | 817 |
| 64. | Timbaúba | 234 |
| 65. | Triunfo | 388 |
| 66. | Vertentes | 336 |
| 67. | Vicência | 123 |
| | ALAGOAS | |
| 1. | Água Branca | 1 208 |
| 2. | Arapiraca (1) | 545 |
| 3. | Batalha | 938 |
| 4. | Limoeiro de Anadia (1) | 675 |
| 5. | Major Isidoro | 563 |
| 6. | Mata Grande | 1 906 |
| 7. | Palmeira dos Índios (1) | 1 299 |
| 8. | Pão de Açúcar | 1 524 |
| 9. | Piranhas | 854 |
| 10. | Quebrangulo (1) | 514 |
| 11. | Santana do Ipanema | 1 732 |
| 12. | São Brás (1) | 556 |
| 13. | São José da Laje (1) | 504 |
| 14. | Traipu | 916 |
| 15. | União dos Palmares (1) | 572 |
| 16. | Viçosa (1) | 638 |
| | SERGIPE | |
| 1. | Aquidabã (1) | 634 |
| 2. | Campo do Brito (1) | 585 |
| 3. | Canhoba (1) | 382 |
| 4. | Frei Paulo | 956 |
| 5. | Gararu | 887 |
| 6. | Itabaiana (1) | 424 |
| 7. | Lagarto (1) | 944 |
| 8. | Nossa Senhora da Glória | 1 162 |
| 9. | Nossa Senhora das Dores (1) | 899 |
| 10. | Pôrto da Fôlha | 2 934 |
| 11. | Riachão do Dantas (1) | 564 |
| 12. | Ribeirópolis | 551 |
| 13. | Simão Dias | 459 |
| 14. | Tobias Barreto (1) | 1 610 |
| | BAHIA | |
| 1. | Amargosa (1) | 570 |
| 2. | Andaraí | 3 087 |
| 3. | Baixa Grande | 1 337 |
| 4. | Barra (1) | 18 978 |
| 5. | Barra da Estiva | 3 497 |
| 6. | Boa Nova (1) | 5 742 |
| 7. | Bom Jesus da Lapa (1) | 10 269 |

| | MUNICÍPIOS | Área (km2) |
|---|---|---|
| | BAHIA (continuação) | |
| 8. | Brejões | 841 |
| 9. | Brotas de Macaúbas | 6 224 |
| 10. | Brumado | 4 959 |
| 11. | Caculé | 2 277 |
| 12. | Caetité | 3 922 |
| 13. | Campo Formoso | 10 216 |
| 14. | Carinhanha (1) | 18 296 |
| 15. | Casa Nova | 9 054 |
| 16. | Castro Alves | 2 201 |
| 17. | Cícero Dantas | 1 685 |
| 18. | Cipó | 999 |
| 19. | Conceição do Coité | 1 789 |
| 20. | Condeúba (1) | 6 635 |
| 21. | Coração de Maria (1) | 267 |
| 22. | Curaçá | 10 551 |
| 23. | Euclides da Cunha | 5 349 |
| 24. | Feira de Santana (1) | 2 019 |
| 25. | Glória | 7 882 |
| 26. | Guanambi | 1 692 |
| 27. | Ibipetuba (1) | 23 898 |
| 28. | Ibitiara | 3 777 |
| 29. | Inhambupe (1) | 2 197 |
| 30. | Ipirá | 3 541 |
| 31. | Irará (1) | 1 617 |
| 32. | Irecê | 4 614 |
| 33. | Itaberaba | 6 191 |
| 34. | Itapicuru (1) | 2 887 |
| 35. | Itaquara (1) | 206 |
| 36. | Itiruçu | 293 |
| 37. | Itiúba | 1 656 |
| 38. | Ituaçu | 2 957 |
| 39. | Jacaraci | 2 264 |
| 40. | Jacobina | 6 765 |
| 41. | Jaguaquara (1) | 930 |
| 42. | Jaguarari | 3 021 |
| 43. | Jequié (1) | 3 840 |
| 44. | Jeremoabo | 8 383 |
| 45. | Juàzeiro | 6 976 |
| 46. | Lençóis | 1 636 |
| 47. | Livramento do Brumado | 1 785 |
| 48. | Macajuba | 597 |
| 49. | Macaúbas | 5 907 |
| 50. | Mairi | 1 410 |
| 51. | Maracás | 5 405 |
| 52. | Miguel Calmon | 1 512 |
| 53. | Monte Santo | 4 856 |
| 54. | Morro do Chapéu | 9 644 |
| 55. | Mucugê | 3 398 |
| 56. | Mundo Novo | 2 900 |
| 57. | Muritiba (1) | 424 |
| 58. | Nova Soure | 551 |
| 59. | Oliveira dos Brejinhos | 3 709 |
| 60. | Palmas de Monte Alto | 4 599 |
| 61. | Palmeiras | 833 |
| 62. | Paramirim | 2 647 |
| 63. | Paratinga | 4 552 |
| 64. | Paripiranga | 876 |
| 65. | Piatã | 2 935 |
| 66. | Pilão Arcado | 11 742 |
| 67. | Poções (1) | 6 277 |
| 68. | Queimadas | 2 747 |
| 69. | Remanso | 7 977 |
| 70. | Riachão do Jacuípe | 4 273 |
| 71. | Riacho de Santana | 3 708 |
| 72. | Ribeira do Pombal | 940 |
| 73. | Rio de Contas | 1 611 |
| 74. | Rui Barbosa | 3 082 |

# CARACTERIZAÇÃO DO TERRITÓRIO

## VI — SÊCAS E OBRAS CONTRA AS SÊCAS

### Polígono das Sêcas

#### 3. ÁREAS DOS MUNICÍPIOS ABRANGIDOS

| MUNICÍPIOS | Área (km2) | MUNICÍPIOS | Área (km2) |
|---|---|---|---|
| BAHIA (conclusão) | | MINAS GERAIS | |
| 75. Santa Inês (1) | 988 | 1. Bocaiúva (1) | 7 938 |
| 76. Santaluz | 1 564 | 2. Brasília | 4 251 |
| 77. Santa Teresinha (1) | 3 864 | 3. Coração de Jesus (1) | 4 946 |
| 78. Santo Estêvão | 829 | 4. Espinosa | 2 195 |
| 79. Santo Inácio | 5 399 | 5. Francisco Sá | 2 951 |
| 80. São Gonçalo dos Campos (1) | 603 | 6. Grão-Mogol (1) | 9 318 |
| 81. Saúde | 2 393 | 7. Januária (1) | 16 998 |
| 82. Seabra | 4 464 | 8. Manga (1) | 8 633 |
| 83. Senhor do Bonfim | 2 268 | 9. Monte Azul | 4 636 |
| 84. Sento Sé | 14 724 | 10. Montes Claros (1) | 5 218 |
| 85. Serrinha | 3 464 | 11. Pirapora (1) | 13 538 |
| 86. Tucano | 4 255 | 12. Porteirinha | 4 279 |
| 87. Uauá | 2 970 | 13. Rio Pardo de Minas (1) | 6 741 |
| 88. Ubaíra (1) | 932 | 14. Salinas (1) | 7 934 |
| 89. Urandi | 2 191 | 15. São Francisco (1) | 8 123 |
| 90. Vitória da Conquista (1) | 9 422 | 16. São João da Ponte | 5 249 |
| 91. Xique-Xique | 11 842 | 17. São João do Paraíso (1) | 3 441 |

**FONTE** — Conselho Nacional de Geografia.

**NOTA** — Os dados desta tabela se referem à situação vigente em 31-XII-1950.

(1) Apenas parte da área do Município está abrangida pelo "Polígono das Sêcas". (2) Exclusive a área litigiosa entre os Estados do Piauí e do Ceará.

#### 4. AÇUDES PÚBLICOS E PARTICULARES, POR UNIDADES DA FEDERAÇÃO

**a) Número e capacidade — 1938/53**

| UNIDADES DA FEDERAÇÃO | AÇUDES EXISTENTES EM 31-XII | | | | | | | | |
|---|---|---|---|---|---|---|---|---|---|
| | Total | | | Públicos | | | Particulares | | |
| | 1938 | 1945 | 1953 | 1938 | 1945 | 1953 | 1938 | 1945 | 1953 |
| NÚMERO | | | | | | | | | |
| Piauí | 8 | 9 | 10 | 8 | 9 | 9 | — | — | 1 |
| Ceará | 154 | 234 | 329 | 40 | 40 | 41 | 114 | 194 | 288 |
| Rio Grande do Norte | 41 | 47 | 69 | 31 | 31 | 31 | 10 | 16 | 38 |
| Paraíba | 23 | 32 | 50 | 17 | 18 | 18 | 6 | 14 | 32 |
| Pernambuco | 9 | 11 | 19 | 8 | 8 | 11 | 1 | 3 | 8 |
| Alagoas | — | 1 | 3 | — | 1 | 3 | — | — | — |
| Sergipe | 3 | 3 | 3 | 2 | 2 | 2 | 1 | 1 | 1 |
| Bahia | 17 | 21 | 24 | 13 | 14 | 14 | 4 | 7 | 10 |
| **TOTAL** | **255** | **358** | **507** | **119** | **123** | **129** | **136** | **235** | **378** |
| CAPACIDADE (1 000 m3) | | | | | | | | | |
| Piauí | 14 221 | 68 821 | 70 321 | 14 221 | 68 821 | 68 821 | — | — | 1 500 |
| Ceará | 1 330 842 | 1 550 263 | 1 747 019 | 1 158 051 | 1 158 051 | 1 157 230 | 172 791 | 392 212 | 589 789 |
| Rio Grande do Norte | 225 915 | 237 947 | 279 955 | 221 792 | 222 362 | 222 362 | 4 123 | 15 585 | 57 593 |
| Paraíba | 420 453 | 1 166 215 | 1 213 682 | 413 308 | 1 133 308 | 1 133 308 | 7 145 | 32 907 | 80 374 |
| Pernambuco | 53 139 | 56 547 | 69 031 | 17 139 | 17 139 | 23 339 | 36 000 | 39 408 | 45 692 |
| Alagoas | — | 3 738 | 5 022 | — | 3 738 | 5 022 | — | — | — |
| Sergipe | 1 740 | 1 665 | 1 665 | 940 | 865 | 865 | 800 | 800 | 800 |
| Bahia | 49 607 | 57 499 | 63 580 | 48 491 | 53 131 | 53 131 | 1 116 | 4 368 | 10 449 |
| **TOTAL** | **2 095 917** | **3 142 695** | **3 450 275** | **1 873 942** | **2 657 415** | **2 664 078** | **221 975** | **485 280** | **786 197** |

**FONTE** — Departamento Nacional de Obras Contra as Sêcas.

**NOTA** — A tabela consigna apenas os açudes construídos pelo Departamento Nacional de Obras Contra as Sêcas e localizados na região do "Polígono das Sêcas", delimitado pela lei n.º 1 348, de 10 de fevereiro de 1951.

# CARACTERIZAÇÃO DO TERRITÓRIO

## VI — SÊCAS E OBRAS CONTRA AS SÊCAS

### Polígono das Sêcas

#### 4. AÇUDES PÚBLICOS E PARTICULARES, POR UNIDADES DA FEDERAÇÃO

**b) Extensão dos canais de irrigação dos açudes públicos, segundo os açudes — 1939/52**

| ESPECIFICAÇÃO | EXTENSÃO DOS CANAIS DE IRRIGAÇÃO (m) | | | | | | | | |
|---|---|---|---|---|---|---|---|---|---|
| | 1939 | | | 1945 | | | 1952 | | |
| | Total | Canais principais | Canais derivados | Total | Canais principais | Canais derivados | Total | Canais principais | Canais derivados |
| **Ceará** | | | | | | | | | |
| Açude Cedro | 58 000 | 15 000 | 43 000 | 58 000 | 15 000 | 43 000 | 58 000 | 15 000 | 43 000 |
| Açude Lima Campos | 27 458 | 10 985 | 16 473 | 49 068 | 14 297 | 34 771 | 49 068 | 14 297 | 34 771 |
| Açude Forquilha | 46 040 | 20 600 | 25 440 | 46 040 | 20 600 | 25 440 | 46 040 | 20 600 | 25 440 |
| Açude Joaquim Távora | 6 100 | 4 800 | 1 300 | 6 100 | 4 800 | 1 300 | 6 100 | 4 800 | 1 300 |
| Açude Santo Antônio de Russas | — | — | — | 7 160 | 6 000 | 1 160 | 16 590 | 6 810 | 9 780 |
| Açude General Sampaio | — | — | — | 1 180 | 1 180 | — | 56 383 | 33 921 | 22 462 |
| Açude Aires de Sousa | — | — | — | — | — | — | 12 065 | 12 065 | — |
| **Rio Grande do Norte** | | | | | | | | | |
| Açude Itaús | — | — | — | — | — | — | 22 800 | 13 320 | 9 480 |
| Açude Cruzeta | — | — | — | — | — | — | 2 970 | 1 970 | 1 000 |
| **Paraíba** | | | | | | | | | |
| Açude São Gonçalo | 56 497 | 14 500 | 41 997 | 175 129 | 19 200 | 155 929 | 175 129 | 19 200 | 155 929 |
| Açude Condado | 31 055 | 12 140 | 18 915 | 55 078 | 15 683 | 39 395 | 55 078 | 15 683 | 39 395 |
| **Pernambuco** | | | | | | | | | |
| Pôsto Agrícola São Francisco | | — | — | 12 669 | 3 500 | 9 169 | 12 669 | 3 500 | 9 169 |
| **TOTAL** | **225 150** | **78 025** | **147 125** | **410 424** | **100 260** | **310 164** | **512 892** | **161 166** | **351 726** |

**FONTE** — Departamento Nacional de Obras Contra as Sêcas.
**NOTA** — Vêde a nota da tabela anterior.

#### 5. POÇOS TUBULARES PERFURADOS, POR UNIDADES DA FEDERAÇÃO — 1938/52

| UNIDADES DA FEDERAÇÃO | POÇOS PERFURADOS | | | | | | |
|---|---|---|---|---|---|---|---|
| | Em geral | | | Aproveitados | | | |
| | Número | Profundidade perfurada (m) | | Número | | Capacidade de vazão horária (litro) | |
| | | Total | Média | Total | % | Total | Média |
| **1938** | | | | | | | |
| Piauí | 16 | 663 | 41,44 | 14 | 87,50 | 42 320 | 3 023 |
| Ceará | 58 | 2 354 | 40,59 | 53 | 91,38 | 155 700 | 2 938 |
| Rio Grande do Norte | 34 | 2 814 | 82,75 | 27 | 79,41 | 159 668 | 5 914 |
| Paraíba | 6 | 510 | 85,00 | 6 | 100,00 | 34 780 | 5 797 |
| Pernambuco | 11 | 659 | 59,91 | 6 | 54,55 | 37 710 | 6 285 |
| Alagoas | 3 | 122 | 40,67 | 3 | 100,00 | 7 000 | 2 333 |
| Sergipe | 2 | 134 | 67,00 | 2 | 100,00 | 4 100 | 2 050 |
| Bahia | 20 | 670 | 33,50 | 19 | 95,00 | 50 500 | 2 658 |
| **TOTAL** | **150** | **7 926** | **52,84** | **130** | **86,67** | **491 778** | **3 783** |
| **1951** | | | | | | | |
| Piauí | 36 | 1 835 | 50,97 | 33 | 91,67 | 146 380 | 4 436 |
| Ceará | 42 | 2 000 | 47,62 | 36 | 85,71 | 108 200 | 3 006 |
| Rio Grande do Norte | 21 | 2 279 | 108,52 | 18 | 85,71 | 46 500 | 2 583 |
| Paraíba | 6 | 430 | 71,67 | 4 | 66,67 | 23 000 | 5 750 |
| Pernambuco | 13 | 1 030 | 79,23 | 8 | 61,54 | 27 740 | 3 468 |
| Alagoas | 1 | 25 | 25,00 | — | — | — | — |
| Bahia | 14 | 605 | 43,21 | 6 | 42,86 | 22 200 | 3 700 |
| Minas Gerais | 20 | 2 169 | 108,45 | 20 | 100,00 | 92 337 | 4 617 |
| **TOTAL** | **153** | **10 373** | **67,80** | **125** | **81,70** | **466 357** | **3 731** |
| **1952** | | | | | | | |
| Piauí | 44 | 2 224 | 50,54 | 39 | 88,64 | 197 110 | (1) 5 187 |
| Ceará | 30 | 1 801 | 60,03 | 27 | 90,00 | 57 250 | 2 120 |
| Rio Grande do Norte | 35 | 3 121 | 89,17 | 31 | 88,57 | 97 900 | 3 158 |
| Paraíba | 2 | 243 | 121,50 | 1 | 50,00 | 6 500 | 6 500 |
| Pernambuco | 20 | 1 473 | 73,65 | 10 | 50,00 | 45 610 | 4 561 |
| Bahia | 16 | 803 | 50,19 | 9 | 56,25 | 25 700 | 2 856 |
| Minas Gerais | 19 | 2 025 | 106,58 | 18 | 94,74 | 87 500 | 4 861 |
| **TOTAL** | **166** | **11 690** | **70,42** | **135** | **81,33** | **517 570** | (2) **3 862** |

**FONTE** — Departamento Nacional de Obras Contra as Sêcas.
**NOTA** — A fonte inclui desobstruções como perfurações, em virtude de serem tão trabalhosas e dispendiosas quanto estas.
(1) Média de 38 poços porque um dos 39 é artesiano. — (2) Média de 134 poços.

# OBSERVAÇÕES CLIMATOLÓGICAS

## ESTAÇÕES METEOROLÓGICAS

### 1. NÚMERO DE ESTAÇÕES, POR UNIDADES DA FEDERAÇÃO — 1952

| REGIÕES E UNIDADES DA FEDERAÇÃO | NÚMERO DE ESTAÇÕES | |
|---|---|---|
| | Total | Em funcionamento |
| **Norte** | | |
| Guaporé | 2 | 1 |
| Acre | 3 | 3 |
| Amazonas | 22 | 17 |
| Rio Branco | 1 | 1 |
| Pará | 11 | 9 |
| Amapá | 1 | 1 |
| **Nordeste** | | |
| Maranhão | 8 | 8 |
| Piauí | 1 | 1 |
| Ceará | 11 | 10 |
| Rio Grande do Norte | 5 | 3 |
| Paraíba | 7 | 7 |
| Pernambuco | 12 | 9 |
| Alagoas | 11 | 10 |
| Fernando de Noronha | 1 | 1 |
| **Leste** | | |
| Sergipe | 3 | 3 |
| Bahia | 34 | 30 |
| Minas Gerais | 63 | 56 |
| Espírito Santo | 3 | 3 |
| Rio de Janeiro | 35 | 31 |
| Distrito Federal | 12 | 11 |
| **Sul** | | |
| São Paulo | 76 | 71 |
| Paraná | 13 | 11 |
| Santa Catarina | 17 | 17 |
| Rio Grande do Sul | 48 | 44 |
| **Centro-Oeste** | | |
| Mato Grosso | 15 | 15 |
| Goiás | 11 | 11 |
| RESUMO — Norte | 40 | 32 |
| RESUMO — Nordeste | 56 | 49 |
| RESUMO — Leste | 150 | 134 |
| RESUMO — Sul | 154 | 143 |
| RESUMO — Centro-Oeste | 26 | 26 |
| RESUMO — BRASIL | 426 | 384 |

**FONTE** — Serviço de Meteorologia do Ministério da Agricultura.

**NOTA** — Os dados desta tabela incluem as estações que estiveram em funcionamento apenas em parte do ano.

### 2. SERVIÇOS DAS ESTAÇÕES METEOROLÓGICAS LOCALIZADAS NOS MUNICÍPIOS DAS CAPITAIS — 1952

#### a) Caracterização das estações

| UNIDADES DA FEDERAÇÃO | Estações | COORDENADAS | | ALTITUDE (m) | |
|---|---|---|---|---|---|
| | | Latitude (S) | Longitude (W. Gr.) | Da estação | Da cuba do barômetro |
| **Norte** | | | | | |
| Guaporé | Pôrto Velho | 8°46′ | 63°55′ | 106 | 105 |
| Acre (1) | Sena Madureira | 9°08′ | 68°40′ | 135 | 135 |
| Amazonas | Manaus | 3°08′ | 60°01′ | 43 | 40 |
| Rio Branco | Boa Vista | (2) 2°48′ | 60°42′ | 90 | 74 |
| Pará | Belém | 1°28′ | 48°27′ | 24 | 24 |
| Amapá (1) | Clevelândia | (2) 3°50′ | 51°50′ | 64 | 5 |
| **Nordeste** | | | | | |
| Maranhão | São Luís | 2°32′ | 44°17′ | 33 | 33 |
| Piauí | Teresina | 5°05′ | 42°49′ | 79 | 79 |
| Ceará | Fortaleza | 3°46′ | 38°33′ | 26 | 27 |
| Rio Grande do Norte | Natal | 5°46′ | 35°12′ | 18 | 8 |
| Paraíba | João Pessoa | 7°06′ | 34°52′ | 55 | 54 |
| Pernambuco (1) | Olinda | 8°01′ | 34°51′ | 55 | 55 |
| Alagoas | Maceió | 9°40′ | 35°42′ | 45 | 46 |
| Fernando de Noronha | Fernando de Noronha | 3°50′ | 32°25′ | 105 | 106 |
| **Leste** | | | | | |
| Sergipe | Aracaju | 10°55′ | 37°04′ | 6 | 6 |
| Bahia | Salvador | 12°57′ | 38°29′ | 8 | 9 |
| Minas Gerais | Belo Horizonte | 19°56′ | 43°56′ | 915 | 916 |
| Espírito Santo | Vitória | 20°19′ | 40°20′ | 31 | 36 |
| Rio de Janeiro | Niterói | 22°54′ | 43°07′ | 13 | 15 |
| Distrito Federal | Rio de Janeiro | 22°54′ | 43°10′ | 31 | 26 |
| **Sul** | | | | | |
| São Paulo | São Paulo | 23°34′ | 49°39′ | 792 | 796 |
| Paraná | Curitiba | 25°25′ | 49°17′ | 947 | 949 |
| Santa Catarina | Florianópolis | 27°35′ | 48°33′ | 46 | 34 |
| Rio Grande do Sul | Pôrto Alegre | 30°02′ | 51°13′ | 10 | 23 |
| **Centro-Oeste** | | | | | |
| Mato Grosso | Cuiabá | 15°35′ | 56°06′ | 172 | 165 |
| Goiás | Goiânia | 16°41′ | 49°17′ | 730 | 733 |

**FONTE** — Serviço de Meteorologia do Ministério da Agricultura.

(1) Não há estação no Município da Capital. — (2) Latitude Norte.

# OBSERVAÇÕES CLIMATOLÓGICAS

## ESTAÇÕES METEOROLÓGICAS

### 2. SERVIÇOS DAS ESTAÇÕES METEOROLÓGICAS LOCALIZADAS NOS MUNICÍPIOS DAS CAPITAIS — 1952

**b) Principais observações**

| MESES | Pressão atmosférica (mb) | TEMPERATURA DO AR (°C) | | | | | | | Umidade relativa (%) | Nebulosidade (0-10) | PRECIPITAÇÃO | | | Evaporação total (mm) | Insolação total (horas e décimos) |
|---|---|---|---|---|---|---|---|---|---|---|---|---|---|---|---|
| | | Média das máximas | Média das mínimas | Máxima absoluta | | Mínima absoluta | | Média compensada | | | Altura total (mm) | Máxima em 24 horas | | | |
| | | | | Graus | Data | Graus | Data | | | | | Altura (mm) | Data | | |
| | | | | | | | GUAPORÉ — Pôrto Velho | | | | | | | | |
| I..... | 998,8 | ... | 21,8 | ... | ... | 20,2 | 4 | 25,3 | 87,2 | 8,8 | 285,2 | 120,2 | 4 | 43,6 | ... |
| II..... | 998,5 | ... | 21,6 | ... | ... | 20,2 | 15 | 24,9 | 88,3 | 8,6 | 327,6 | 39,7 | 20 | 35,7 | ... |
| III..... | 998,2 | 31,9 | 21,8 | 35,1 | 8-12 | 20,6 | 3 | 25,3 | 87,1 | 8,9 | 255,6 | 43,8 | 13 | 42,6 | ... |
| IV..... | 999,7 | 31,4 | 21,2 | 34,7 | 11 | 18,8 | 29 | 24,9 | 82,5 | 7,9 | 68,9 | 12,4 | 1 | 47,6 | ... |
| V..... | 1 000,6 | 32,1 | 20,8 | 34,6 | 15-22 | 17,7 | 5 | 25,2 | 79,1 | 7,1 | 40,8 | 16,9 | 11 | 64,8 | ... |
| VI..... | 1 001,6 | 31,6 | 19,1 | 34,8 | 6 | 10,0 | 20 | 24,1 | 75,6 | 5,9 | 1,4 | 0,9 | 9 | 74,0 | ... |
| VII..... | 1 001,2 | 33,0 | 19,1 | 36,4 | 30 | 16,9 | 16 | 24,6 | 71,3 | 4,0 | 8,9 | 5,2 | 18 | 94,8 | ... |
| VIII..... | 999,2 | 35,6 | 20,6 | 37,5 | 29 | 18,5 | 10 | 26,8 | 61,3 | 5,1 | 2,3 | 1,2 | 23 | 131,5 | ... |
| IX..... | 999,7 | 34,7 | 20,2 | 38,7 | 25 | 17,5 | 7-22 | 25,8 | 67,6 | 6,7 | 18,4 | 11,3 | 9 | 107,4 | ... |
| X..... | 998,8 | 33,9 | 21,2 | 38,0 | 23 | 19,3 | 3 | 25,7 | 78,4 | 8,8 | 211,2 | 58,0 | 17 | 72,1 | ... |
| XI..... | 997,6 | 32,5 | 21,6 | 35,1 | 1 | 20,4 | 7 | 25,5 | 82,6 | 8,7 | 104,4 | 40,4 | 7 | 52,8 | ... |
| XII..... | 997,7 | 31,1 | 21,5 | 35,0 | 7 | 19,5 | 13 | 24,9 | 86,3 | 9,0 | 300,9 | 50,3 | 12 | 41,5 | ... |
| **I/XII.....** | **999,3** | ... | **20,9** | ... | ... | **10,9** | **20-VI** | **25,2** | **78,9** | **7,5** | **1 625,6** | **120,2** | **4-I** | **808,4** | ... |
| | | | | | | | ACRE — Sena Madureira (1) (2) | | | | | | | | |
| I..... | 993,1 | 30,5 | 21,5 | 33,0 | 23 | 20,2 | 3-9 | 24.8 | 92,6 | 8,3 | 234,9 | 48,2 | 25 | 34,2 | 129,8 |
| II..... | 993,5 | 30,2 | 21,0 | 32,5 | 8-13 | 18 6 | 22 | 24,6 | 90,8 | 8,5 | 273,5 | 57,0 | 1 | 28,1 | 94,2 |
| III..... | 994,2 | 29,5 | 20,3 | 32,6 | 3 | 16,4 | 31 | 23,9 | 92,8 | 8,5 | 327,8 | 42,7 | 12 | 28,6 | 105,5 |
| IV..... | 994,3 | 30,4 | 20,2 | 33,8 | 16 | 15,8 | 29 | 24,2 | 92,3 | 8,6 | 180,5 | 60,8 | 22 | 35,4 | 133,9 |
| V..... | 995,2 | 30,8 | 18,9 | 33,6 | 10-12 | 15,0 | 30 | 23,8 | 91,3 | 7,0 | 128,8 | 56,9 | 19 | 42,3 | 192,2 |
| VI..... | 996,3 | 30,1 | 18,0 | 33,2 | 13 | 14,2 | 27 | 23,1 | 91,0 | 6,6 | 17,6 | 15,0 | 24 | 39,0 | 197,2 |
| VII..... | 997,9 | 30,8 | 15,9 | 33,8 | 26 | 11,8 | 12-13 | 22,2 | 88,8 | 6,2 | 0,0 | 0,0 | — | 50,2 | ... |
| VIII..... | 995,9 | 33,9 | 13,9 | 37,2 | 22 | 7,4 | 4 | 22,5 | 83,3 | 4,3 | 2,4 | 2,4 | 20 | 102,8 | ... |
| IX..... | 995,4 | 33,6 | 18,9 | 37,2 | 6 | 14,2 | 27 | 25,1 | 83,8 | 6,7 | 95,1 | 41,5 | 14 | 71,9 | 192,4 |
| X..... | 994,1 | 31,6 | 19,3 | 36,1 | 17 | 17,0 | 10 | 24,5 | 88,7 | 6,8 | 284,7 | 60,8 | 30 | 54,1 | 202,1 |
| XI..... | 991,8 | 30,4 | 20,4 | 33,4 | 22-25 | 18,2 | 8 | 24,7 | 91,6 | 7,5 | 337,9 | 99,0 | 27 | 38,6 | 154,7 |
| XII..... | 992,7 | 30,7 | 20,5 | 33,2 | 30 | 18,6 | 7 | 24,4 | 91,5 | 8,3 | 339,0 | 36,2 | 5 | 32,0 | 152,5 |
| **I/XII.....** | **994,5** | **31,1** | **19,1** | **37,2** | **22-VIII-6-IX** | **7,4** | **4-VIII** | **23,9** | **89,8** | **7,3** | **2 222,2** | **99,0** | **27-XI** | **557,2** | ... |
| | | | | | | | AMAZONAS — Manaus | | | | | | | | |
| I..... | 1 005,6 | ... | 23,2 | ... | ... | 21,8 | 11 | 25,5 | 90,7 | 9,1 | 343,5 | 66,5 | 26 | 48,3 | ... |
| II..... | 1 005,2 | ... | 23,1 | ... | ... | 21,6 | 15 | 25,3 | 91,3 | 8,5 | 419,1 | 149,2 | 9 | 38,3 | ... |
| III..... | 1 005,3 | ... | 23,5 | ... | ... | 21,8 | 6 | 26,0 | 88,4 | 7,2 | 329,4 | 58,2 | 6 | 51,1 | 136,8 |
| IV..... | 1 006,3 | ... | 23,4 | ... | ... | 22,1 | 10 | 25,8 | 90,8 | 8,8 | 451,1 | 96,0 | 1 | 49,0 | ... |
| V..... | 1 007,2 | ... | 23,3 | ... | ... | 21,7 | 29 | 25,9 | 90,0 | 8,2 | 286,2 | 46,8 | 5 | 47,6 | ... |
| VI..... | 1 007,9 | 30,5 | 23,0 | 33,8 | 17 | 19,2 | 20 | 26,2 | 85,5 | 6,4 | 93,5 | 21,0 | 12 | 75,5 | 197,7 |
| VII..... | 1 008,2 | 32,3 | 23,3 | 37,1 | 31 | 21,9 | 21 | 26,8 | 84,5 | 6,5 | 50,1 | 15,4 | 20 | 83,1 | ... |
| VIII..... | 1 006,9 | 32,4 | 23,2 | 34,5 | 30 | 21,4 | 7-8-9 | 27,0 | 83,8 | ... | 86,2 | 43,0 | 21 | 87,6 | ... |
| IX..... | 1 006,5 | 32,5 | 23,7 | 35,0 | 15 | 21,5 | 26 | 27,3 | 82,8 | 7,5 | 28,1 | 10,6 | 26 | 88,2 | ... |
| X..... | 1 005,4 | 32,2 | 24,2 | 34,8 | 26 | 22,1 | 6 | 27,4 | 83,9 | ... | 74,5 | 32,7 | 16 | 80,5 | 154,0 |
| XI..... | 1 003,9 | 31,8 | 23,3 | 34,1 | 9-29 | 20,8 | 30 | 26,6 | 86,4 | 8,4 | 173,7 | 41,8 | 16 | 67,9 | 175,4 |
| XII..... | 1 004,6 | 31,0 | 23,5 | 34,5 | 17 | 21,8 | 30 | 26,3 | 87,9 | 8,7 | 376,3 | 80,8 | 11 | 57,1 | 138,7 |
| **I/XII.....** | **1 006,1** | ... | **23,4** | ... | ... | **19,2** | **20-V** | **26,4** | **87,2** | ... | **2 711,7** | **149,2** | **9-II** | **774,2** | ... |
| | | | | | | | RIO BRANCO — Boa Vista | | | | | | | | |
| I..... | 1 001,6 | 33,1 | 26,3 | 34,0 | 15-18-19-20-22 | 25,5 | 3-9-28-30 | ... | ... | 5,8 | 6,4 | 6,4 | 7 | ... | ... |
| II..... | 1 001,6 | 33,0 | 26,2 | 34,0 | 1-5-11 | 25,0 | 14 | ... | ... | ... | 0,0 | 0,0 | ... | ... | ... |
| III..... | 1 001,5 | 33,7 | 26,6 | 34,0 | Dv | 26,0 | 24-28 | ... | ... | 6,1 | 0,0 | 0,0 | ... | ... | ... |
| IV..... | 1 001,5 | 33,2 | 26,2 | 34,5 | 18 | 23,4 | 26 | ... | ... | 6,6 | 142,6 | 40,0 | 27 | ... | ... |
| V..... | 1 002,2 | 30,1 | 24,0 | 32,6 | 11-12 | 23,0 | 2 | ... | ... | 6,5 | 267,3 | 48,0 | 24 | ... | ... |
| VI..... | 1 002,3 | 29,8 | 23,6 | 31,5 | 6-15-16 | 22,0 | 24-29 | ... | ... | 6,5 | 471,8 | 80,0 | 18 | ... | ... |
| VII..... | 1 002,7 | 28,7 | 22,2 | 30,5 | 10 | 21,4 | 30 | ... | ... | 6,7 | 440,4 | 47,0 | 1 | ... | ... |
| VIII..... | 1 002,5 | 29,8 | 23,1 | 31,7 | 31 | 21,0 | 6 | ... | ... | 6,5 | 278,0 | 46,0 | 4 | ... | ... |
| IX..... | 1 002,1 | 31,7 | 26,2 | 33,0 | 12-13-14 | 25,4 | 2 | ... | ... | 5,9 | 100,0 | 35,0 | 16 | ... | ... |
| X..... | 1 001,7 | 33,6 | 27,1 | 34,5 | 12 | 26,2 | 4 | ... | ... | 6,2 | 56,0 | 21,0 | 1 | ... | ... |
| XI..... | 1 001,8 | 33,4 | 27,3 | 34,5 | 6 | 27,0 | Dv | ... | ... | 6,3 | 19,0 | 11,0 | 13 | ... | ... |
| XII..... | 1 002,0 | 32,7 | 27,0 | 33,7 | 4-5-16-18-19 | 25,0 | 21 | ... | ... | 6,5 | 106,0 | 52,0 | 22 | ... | ... |
| **I/XII.....** | **1 002,0** | **31,9** | **25,5** | **34,5** | **18-IV-12-X -6-XI** | **21,0** | **6-VIII** | ... | ... | ... | **1 887,5** | **80,0** | **18-VI** | ... | ... |

# OBSERVAÇÕES CLIMATOLÓGICAS

## ESTAÇÕES METEOROLÓGICAS

### 2. SERVIÇOS DAS ESTAÇÕES METEOROLÓGICAS LOCALIZADAS NOS MUNICÍPIOS DAS CAPITAIS — 1952

**b) Principais observações**

| MESES | Pressão atmosférica (mb) | TEMPERATURA DO AR (°C) | | | | | | | Umidade relativa (%) | Nebulosidade (0-10) | PRECIPITAÇÃO | | | Evaporação total (mm) | Insolação total (horas e décimos) |
|---|---|---|---|---|---|---|---|---|---|---|---|---|---|---|---|
| | | Média das máximas | Média das mínimas | Máxima absoluta | | Mínima absoluta | | Média compensada | | | Altura total (mm) | Máxima em 24 horas | | | |
| | | | | Graus | Data | Graus | Data | | | | | Altura (mm) | Data | | |
| | | | | | | | PARÁ — Belém | | | | | | | | |
| I..... | ... | 30,5 | 23,8 | 32,4 | 4-10 | 22,2 | 5-23 | ... | ... | ... | 425,9 | 73,6 | 31 | 43,6 | ... |
| II..... | 1 007,7 | 30,5 | 22,8 | 32,4 | 26 | 21,6 | 15 | 25,1 | 92,7 | 9,0 | 491,9 | 81,3 | 22 | 33,9 | 114,6 |
| III..... | 1 008,2 | 30,4 | 23,1 | 32,5 | 12 | 21,8 | 10 | 25,3 | 92,1 | 8,7 | 508,4 | 56,8 | 25 | 38,0 | 120,8 |
| IV..... | 1 009,0 | 30,7 | 23,2 | 32,5 | 26 | 22,4 | 11 | 25,4 | 92,8 | 8,8 | 394,5 | 49,8 | 18 | 35,8 | 116,1 |
| V..... | 1 009,5 | 31,2 | 23,0 | 32,9 | 2 | 21,9 | 24 | 25,8 | ... | 8,2 | 298,6 | 37,6 | 23 | 51,2 | ... |
| VI..... | 1 010,2 | 31,7 | 22,4 | 32,7 | 4 | 21,3 | 24 | 26,0 | 85,9 | 5,9 | 110,7 | 37,4 | 29 | 76,1 | ... |
| VII..... | 1 010,7 | 31,7 | 22,4 | 33,1 | 28 | 21,4 | 17 | 26,1 | 85,1 | 5,8 | 233,5 | 45,8 | 8 | 80,9 | 262,9 |
| VIII..... | 1 010,1 | 31,7 | 22,1 | 32,7 | 4 | 21,2 | 22 | 25,9 | 84,7 | 6,5 | 137,5 | 33,2 | 15 | 65,9 | 248,8 |
| IX..... | ... | 31,9 | 22,0 | 33,1 | 28 | 20,2 | 13 | ... | ... | ... | 105,2 | 19,0 | 1 | 76,7 | 229,7 |
| X..... | 1 008,7 | 31,7 | 21,7 | 33,1 | 30-31 | 20,2 | 29 | 26,0 | 83,8 | 5,9 | 162,5 | 32,8 | 1 | 75,1 | 232,7 |
| XI..... | 1 006,8 | 32,7 | 21,8 | 34,2 | 25 | 20,3 | 22 | 26,4 | 81,5 | 6,1 | 23,5 | 6,8 | 11 | 83,7 | ... |
| XII..... | 1 007,3 | 32,1 | 22,2 | 34,0 | 2 | 20,7 | 10 | 26,1 | 83,9 | 7,3 | 269,7 | 84,8 | 16 | 79,5 | 201,6 |
| **I/XII**..... | ... | **31,4** | **22,5** | **34,2** | **25-XI** | **20,2** | **13-IX-29-X** | ... | ... | ... | **3 161,9** | **84,8** | **16-XII** | **740,4** | ... |
| | | | | | | | AMAPÁ — Clevelândia (1) (3) | | | | | | | | |
| I..... | 1 010,6 | ... | 20,5 | ... | ... | 19,1 | 28 | 24,4 | 90,5 | 7,2 | 582,7 | 62,0 | 20 | ... | ... |
| II..... | 1 012,8 | ... | 20,5 | ... | ... | 18,9 | 28 | 24,4 | 91,3 | 7,6 | 606,8 | 64,8 | 22 | ... | ... |
| III..... | 1 012,2 | ... | 20,5 | ... | ... | 19,1 | 12-22 | 24,4 | 91,2 | 6,4 | 410,1 | 65,8 | 6 | ... | ... |
| IV..... | 1 012,4 | ... | 20,4 | ... | ... | 18,9 | 8 | 24,8 | 89,5 | 6,1 | 299,8 | 50,6 | 17 | ... | ... |
| V..... | 1 013,1 | ... | 20,8 | ... | ... | 19,1 | 7 | 24,3 | 92,0 | 7,0 | 110,8 | 74,6 | 17 | ... | ... |
| VI..... | ... | ... | ... | ... | ... | ... | ... | ... | ... | ... | ... | ... | ... | ... | ... |
| VII..... | ... | ... | ... | ... | ... | ... | ... | ... | ... | ... | ... | ... | ... | ... | ... |
| VIII..... | 1 012,2 | ... | 20,3 | ... | ... | 19,3 | 26 | 25,2 | 87,3 | 5,5 | 79,6 | 24,0 | 4 | ... | ... |
| IX..... | 1 011,6 | ... | 20,2 | ... | ... | 19,1 | 7-16 | 25,7 | 85,3 | 5,4 | 88,2 | 40,2 | 11 | ... | ... |
| X..... | 1 011,3 | ... | 19,9 | ... | ... | 18,9 | 24 | 25,1 | 87,6 | 5,2 | 45,6 | 34,2 | 21 | ... | ... |
| XI..... | 1 011,7 | ... | 20,4 | ... | ... | 19,1 | 12 | 24,8 | 89,3 | 6,1 | 466,6 | 60,0 | 27 | ... | ... |
| XII..... | ... | ... | ... | ... | ... | ... | ... | ... | ... | ... | ... | ... | ... | ... | ... |
| **I/XII**..... | ... | ... | ... | ... | ... | ... | ... | ... | ... | ... | ... | ... | ... | ... | ... |
| | | | | | | | MARANHÃO — São Luís | | | | | | | | |
| I..... | 1 008,1 | ... | 24,3 | ... | ... | 22,0 | 11 | 27,4 | ... | ... | 89,2 | 29,4 | 11 | 74,4 | 264,7 |
| II..... | 1 007,6 | ... | 23,9 | ... | ... | 21,7 | 12 | 26,7 | ... | ... | 238,2 | 88,0 | 8 | 46,6 | 143,9 |
| III..... | 1 008,1 | ... | 23,5 | ... | ... | 22,3 | 25 | 26,5 | 84,7 | 8,2 | 352,7 | 58,5 | 4 | 52,4 | 201,2 |
| IV..... | 1 008,9 | 30,7 | 23,4 | 32,2 | 4 | 22,4 | 7-25 | 26,3 | ... | ... | 246,7 | 37,6 | 28 | 41,4 | 203,2 |
| V..... | 1 009,6 | 31,5 | 23,2 | 34,3 | 26 | 22,4 | 9 | 26,2 | 87,2 | 7,5 | 376,7 | 73,6 | 16 | ... | 207,6 |
| VI..... | 1 010,4 | 31,9 | 23,0 | 33,7 | 9 | 21,8 | 30 | 26,7 | 82,4 | ... | 70,1 | 29,6 | 2 | 54,2 | 297,4 |
| VII..... | 1 010,9 | 31,5 | 22,7 | 32,5 | 7-25 | 21,0 | 7-8 | 26,4 | 81,9 | ... | ... | ... | ... | 57,4 | 302,8 |
| VIII..... | 1 010,4 | 31,7 | 22,9 | 34,3 | 24 | 22,0 | 22 | 26,4 | 80,1 | 4,8 | 106,7 | 33,6 | 10 | 64,5 | ... |
| IX..... | 1 009,9 | 32,0 | 23,5 | 33,4 | 16-28 | 22,0 | 7 | 27,0 | 74,8 | 4,2 | 0,8 | 0,8 | 25 | 89,1 | 322 7 |
| X..... | 1 008,9 | 32,1 | 24,0 | 34,3 | 7 | 22,9 | 17-24 | 27,2 | ... | ... | 1,8 | 1,0 | 11 | 102,7 | 332,2 |
| XI..... | 1 007,3 | 31,7 | 23,8 | 32,9 | 20-21-26 | 22,3 | 6-28 | 27,2 | 73,4 | 5,1 | 0,0 | 0,0 | ... | 96,2 | ... |
| XII..... | 1 007,4 | 31,6 | 24,0 | 33,4 | 11 | 21,9 | 17 | 27,1 | ... | ... | 110,3 | 84,3 | 29 | ... | ... |
| **I/XII**..... | **1 009,0** | ... | **23,5** | ... | ... | **21,0** | **7/8-VII** | **26,8** | ... | ... | ... | ... | ... | ... | ... |
| | | | | | | | PIAUÍ — Teresina | | | | | | | | |
| I..... | 1 001,6 | 34,6 | 23,4 | 36,4 | 4 | 21,8 | 16 | 27,7 | 75,4 | 4,7 | 95,5 | 64,6 | 16 | 68,5 | 235,5 |
| II..... | 1 001,5 | 33,1 | 23,0 | 34,7 | 24 | 21,5 | 10 | 26,8 | 80,8 | 5,8 | 132,0 | 42,9 | 1 | 48,7 | 192,8 |
| III..... | 1 001,9 | 32,3 | 22,9 | 34,3 | 14 | 21,9 | 29 | 26,2 | 84,7 | 6,3 | 333,4 | 58,3 | 2 | 41,0 | 169,3 |
| IV..... | 1 002,8 | 32,6 | 22,7 | 33,5 | 28 | 21,8 | 10 | 26,3 | 85,2 | 6,3 | 197,6 | 37,9 | 5 | 39,3 | 171,5 |
| V..... | 1 003,6 | 32,2 | 22,4 | 33,4 | 2 | 20,3 | 20 | 26,4 | 80,4 | 4,2 | 254,3 | 62,4 | 1 | 56,3 | 270,6 |
| VI..... | 1 004,4 | 33,5 | 21,1 | 34,4 | 10 | 17,8 | 23 | 26,3 | 73,6 | 3,0 | 2,5 | 1,3 | 22 | 73,9 | 278,4 |
| VII..... | 1 004,7 | 34,6 | 20,4 | 35,7 | 15 | 16,3 | 29 | 26,6 | 62,4 | 1,7 | 0,4 | 0,4 | 18 | 119,2 | 321,9 |
| VIII..... | 1 004,0 | 36,1 | 20,0 | 38,2 | 29 | 16,4 | 26 | 27,4 | 54,2 | 1,2 | 0,7 | 0,7 | 6 | 160,0 | 340,4 |
| IX..... | 1 003,2 | ... | 21,4 | ... | ... | 19,0 | 5-13-14 | 28,2 | 55,7 | 2,5 | 41,7 | 35,3 | 20 | 156,7 | 286,5 |
| X..... | 1 001,8 | ... | 22,8 | ... | ... | 20,0 | 6 | 29,4 | 51,4 | 2,3 | 2,8 | 2,6 | 17 | 181,9 | 305,8 |
| XI..... | 1 000,4 | ... | 23,6 | ... | ... | 21,0 | 27 | 29,4 | 56,2 | 3,4 | 16,9 | 14,9 | 8 | 145,2 | 285,0 |
| XII..... | 1 001,3 | ... | 23,7 | ... | ... | 21,1 | 29 | 27,8 | 72,4 | 5,6 | 268,8 | 120,5 | 16 | 108,7 | 166,1 |
| **I/XII**..... | **1 002,6** | ... | **22,3** | ... | ... | **16,3** | **29-VII** | **27,4** | **69,4** | **3,9** | **1 346,6** | **120,5** | **16-XII** | **1 199,4** | **3 023,8** |

# OBSERVAÇÕES CLIMATOLÓGICAS

## ESTAÇÕES METEOROLÓGICAS

### 2. SERVIÇOS DAS ESTAÇÕES METEOROLÓGICAS LOCALIZADAS NOS MUNICÍPIOS DAS CAPITAIS — 1952

**b) Principais observações**

| MESES | Pressão atmosférica (mb) | TEMPERATURA DO AR (°C) | | | | | | | Umidade relativa (%) | Nebulosidade (0-10) | PRECIPITAÇÃO | | | Evaporação total (mm) | Insolação total (horas e décimos) |
|---|---|---|---|---|---|---|---|---|---|---|---|---|---|---|---|
| | | Média das máximas | Média das mínimas | Máxima absoluta | | Mínima absoluta | | Média compensada | | | Altura total (mm) | Máxima em 24 horas | | | |
| | | | | Graus | Data | Graus | Data | | | | | Altura (mm) | Data | | |
| | | | | | | | CEARÁ — Fortaleza | | | | | | | | |
| I..... | 1 007,9 | ... | 25,3 | ... | ... | 23,4 | 5 | 27,7 | 76,7 | 5,1 | 95,8 | 29,6 | 7 | 85,4 | 261,7 |
| II..... | 1 007,3 | ... | 25,4 | ... | ... | 23,4 | 22 | 27,8 | 78,5 | 6,4 | 115,6 | 44,0 | 22 | 81,0 | 219,5 |
| III..... | 1 007,6 | ... | 23,4 | ... | ... | 20,2 | 22-25 | 26,5 | 82,6 | 6,4 | 486,2 | 95,0 | 31 | 70,9 | 179,8 |
| IV..... | 1 008,6 | 30,1 | 22,0 | 31,8 | 7-18-23 | 20,2 | Dv | 26,1 | 82,1 | 6,7 | 447,9 | 66,4 | 1 | 57,5 | 164,5 |
| V..... | 1 009,3 | 30,4 | ... | 31,8 | 20 | ... | ... | ... | 78,3 | 5,2 | 145,6 | 26,0 | 11 | 74,9 | 229,0 |
| VI..... | 1 010 7 | ... | ... | ... | ... | ... | ... | ... | 75,0 | 4,0 | 22,5 | 6,0 | 7-13 | 85,8 | 274,8 |
| VII..... | 1 011,2 | ... | ... | ... | ... | ... | ... | ... | 75,2 | 3,1 | 22,2 | 7,2 | 23 | 112,0 | 310,0 |
| VIII..... | 1 010,9 | ... | ... | ... | ... | ... | ... | ... | 76,2 | 3,3 | 12,4 | 5,0 | 5 | 120,8 | 309,6 |
| IX..... | 1 010,3 | ... | ... | ... | ... | ... | ... | ... | 74,6 | 3,4 | 5,4 | 3,4 | 3 | 108,6 | 258,2 |
| X..... | 1 009,5 | ... | ... | ... | ... | ... | ... | ... | 74,2 | 3,6 | 12,2 | 7,2 | 1 | 120,2 | 289,2 |
| XI..... | 1 007,5 | ... | ... | ... | ... | ... | ... | ... | 74,7 | 4,6 | 2,2 | 2,0 | 1 | 110,8 | 278,2 |
| XII..... | 1 007,6 | 29,8 | 25,0 | 31,0 | 22 | 21,2 | 11-12 | 27,3 | 75,3 | 4,9 | 9,7 | 6,0 | 19 | 113,9 | 275,6 |
| **I/XII..... | **1 009,0** | ... | ... | ... | ... | ... | ... | ... | **77,0** | **4,7** | **1 377,7** | **95,0** | **31-III** | **1 141,8** | **3 050,1** |
| | | | | | | | RIO GRANDE DO NORTE — Natal | | | | | | | | |
| I..... | 1 011,2 | 30,3 | 24,5 | 31,3 | 20 | 20,4 | 22 | 27,3 | 72,3 | 5,2 | 89,3 | 45,6 | 31 | 217,4 | 289,1 |
| II..... | 1 010,3 | 30,7 | 25,4 | 31,3 | 23 | 22,6 | 5 | 28,0 | 71,0 | 5,5 | 4,6 | 2,6 | 6 | 231,2 | 275,4 |
| III..... | 1 010,5 | 30,6 | 24,3 | 31,4 | 1-13-21 | 22,0 | 12 | 27,5 | 73,4 | 5,6 | 283,7 | 103,0 | 27 | 201,2 | 242,6 |
| IV..... | 1 011,3 | 30,0 | 22,8 | 31,1 | 1-14 | 21,3 | 9-27 | 26,7 | 75,1 | 5,9 | 208,6 | 46,1 | 5 | 155,9 | 197,9 |
| V..... | 1 012,6 | 29,2 | 21,8 | 30,5 | 2 | 20,5 | 14 | 25,7 | 77,1 | 6,1 | 246,9 | 110,7 | 17 | 140,3 | 217,6 |
| VI..... | 1 014,0 | 28,6 | 21,3 | 29,7 | 8 | 19,8 | 27 | 25,2 | 76,0 | 4,8 | 189,1 | 38,1 | 27 | 132,7 | ... |
| VII..... | 1 015,0 | 27,9 | 20,4 | 28,8 | 15 | 18,7 | 26 | 24,5 | 75,7 | 4,6 | 86,0 | 25,6 | 19 | 139,8 | 245,2 |
| VIII..... | 1 015,0 | 27,7 | 20,5 | 28,4 | 12 | 18,8 | 20 | 24,4 | 75,0 | ... | 124,5 | 26,8 | 5 | 154,5 | 224,1 |
| IX..... | 1 014,1 | 28,4 | 21,6 | 28,9 | 12 | 19,4 | 7 | 25,5 | 70,0 | 3,4 | 13,1 | 4,2 | 29 | 209,5 | 258,2 |
| X..... | 1 013,2 | 28,6 | 23,3 | 29,3 | 6-28 | 21,4 | 19 | 26,0 | 70,3 | 4,0 | 20,8 | 14,1 | 13 | 245,6 | 300,2 |
| XI..... | 1 010,9 | 29,1 | 24,2 | 29,7 | 26-27 | 23,2 | 30 | 26,6 | 70,1 | 3,8 | 0,0 | 0,0 | ... | 246,4 | 298,1 |
| XII..... | 1 011,9 | 29,6 | 24,4 | 30,1 | 18-19-29 | 22,6 | 29 | 27,1 | 71,6 | 5,0 | 8,3 | 5,3 | 26 | 225,9 | 279,2 |
| **I/XII..... | **1 012,4** | **29,2** | **22,9** | **31,4** | **1/13/21-III** | **18,7** | **26-VII** | **26,2** | **73,2** | ... | **1 274,9** | **110,7** | **17-V** | **2 291,4** | ... |
| | | | | | | | PARAÍBA — João Pessoa | | | | | | | | |
| I..... | 1 006,9 | 30,3 | 23,6 | 31,2 | 20 | 20,7 | 22 | 26,7 | 75,6 | 4,6 | 157,6 | 40,8 | 12 | 97,4 | 266,2 |
| II ..... | 1 005,8 | 31,3 | 24,4 | 32,1 | 27 | 22,5 | 2 | 27,6 | 73,4 | 4,4 | 23,7 | 8,1 | 13 | 106,0 | 286,2 |
| III..... | 1 006,4 | 31,2 | 24,0 | 32,3 | 17 | 22,4 | 12 | 27,3 | 76,1 | 4,8 | 120,1 | 29,8 | 27 | 98,9 | 261,2 |
| IV..... | 1 007,7 | 30,5 | 23,0 | 31,4 | 13 | 21,8 | 6 | 26,5 | 77,8 | 4,6 | 172,9 | 60,5 | 21 | 77,8 | 240,7 |
| V..... | 1 009,8 | 29,2 | 22,1 | 31,7 | 1 | 20,9 | 13 | 25,1 | 83,4 | 5,4 | 248,2 | 54,3 | 17 | 71,0 | 216,9 |
| VI..... | 1 010,6 | 28,8 | 21,5 | 30,6 | 6 | 19,9 | 20 | 24,7 | 82,5 | 4,7 | 162,6 | 38,1 | 26 | 72,7 | 242,3 |
| VII..... | 1 011,6 | 27,7 | 20,9 | 29,3 | 15 | 19,9 | 26-31 | 23,8 | 82,6 | 5,9 | 105,8 | 14,5 | 1 | 77,1 | 206,8 |
| VIII..... | 1 010,5 | 27,5 | 20,9 | 28,9 | 12 | 19,2 | 20 | 23,9 | 79,8 | 5,4 | 167,5 | 25,7 | 5 | 82,7 | 241,2 |
| IX..... | 1 009,0 | 28,5 | 21,6 | 29,6 | 9-21 | 19,9 | 7 | 25,0 | 74,6 | 4,3 | 28,9 | 13,0 | 30 | 100,7 | 260,9 |
| X..... | 1 008,3 | 28,9 | 22,7 | 29,6 | 12 | 19,9 | 21 | 25,6 | 71,5 | 4,5 | 11,8 | 3,7 | 27 | 125,0 | 294,8 |
| XI..... | 1 005,6 | 29,0 | 23,5 | 29,6 | 6 | 21,1 | 5 | 26,2 | 71,6 | 4,5 | 20,2 | 12,3 | 10 | 120,6 | 307,9 |
| XII..... | 1 005,5 | 30,0 | 23,9 | 30,6 | 13-15-28 | 22,1 | 21 | 26,7 | 74,5 | 4,8 | 21,1 | 5,6 | 26 | 115,1 | 280,7 |
| **I/XII..... | **1 008,1** | **29,4** | **22,7** | **32,3** | **17-III** | **19,2** | **20-VIII** | **25,8** | **77,0** | **4,8** | **1 240,4** | **60,5** | **21-IV** | **1 145,0** | **3 105,8** |
| | | | | | | | PERNAMBUCO — Olinda (1) | | | | | | | | |
| I..... | 1 007,2 | ... | 24,3 | ... | ... | 20,6 | 22 | 27,2 | 79,5 | 6,0 | 30,5 | 10,8 | 30 | 97,7 | 290,2 |
| II..... | 1 006,3 | ... | 24,7 | ... | ... | 22,0 | 3 | 27,8 | 77,3 | 5,9 | 5,0 | 2,1 | 25 | 89,6 | 275,6 |
| III..... | 1 005,9 | ... | 23,3 | ... | ... | 21,9 | 22-31 | 26,7 | 81,1 | 7,1 | 256,4 | 45,9 | 27 | 76,9 | 222,9 |
| IV..... | 1 006,7 | ... | 22,4 | ... | ... | 20,8 | 10 | 26,2 | 81,8 | 6,2 | 125,1 | 24,3 | 21 | 70,7 | ... |
| V..... | 1 009,0 | ... | 21,7 | ... | ... | 19,8 | 31 | 25,2 | 83,0 | 7,1 | 376,5 | 59,3 | 6 | 69,8 | 206,3 |
| VI..... | 1 010,8 | ... | 20,7 | ... | ... | 19,0 | 17 | 24,5 | 82,4 | 6,4 | 180,6 | 71,0 | 27 | 68,0 | ... |
| VII..... | 1 012,1 | ... | 20,6 | ... | ... | 18,6 | 6 | 24,0 | 82,1 | 6,8 | 151,4 | 39,8 | 22 | 75,8 | 210,0 |
| VIII..... | 1 011,6 | 27,1 | 20,7 | 28,3 | 29 | 18,5 | 20 | 23,8 | 81,9 | 7,3 | 213,5 | 41,5 | 8 | 77,3 | 219,2 |
| IX..... | 1 009,1 | 28,4 | 22,4 | 29,3 | 21 | 19,8 | 7 | 25,3 | 78,9 | 6,1 | 18,9 | 8,0 | 30 | 94,5 | 254,6 |
| X..... | 1 008,3 | 28,6 | 22,7 | 29,4 | 26-31 | 21,0 | 19 | 25,6 | 77,4 | 6,2 | 45,9 | 24,6 | 1 | 106,7 | 279,3 |
| XI..... | 1 005,6 | 29,5 | 23,5 | 30,2 | 16-29 | 22,1 | 7 | 26,3 | 77,4 | 6,2 | 9,1 | 4,2 | 7 | 109,0 | 307,3 |
| XII..... | 1 005,8 | 29,9 | 24,1 | 30,5 | 28 | 22,4 | 21 | 26,8 | 79,0 | ... | 28,6 | 13,3 | 17 | 102,5 | 286,4 |
| **I/XII..... | **1 008,2** | ... | **22,5** | ... | ... | **18,5** | **20-VIII** | **25,6** | **80,2** | ... | **1 441,5** | **71,0** | **27-VI** | **1 038,5** | ... |

# OBSERVAÇÕES CLIMATOLÓGICAS

## ESTAÇÕES METEOROLÓGICAS

### 2. SERVIÇOS DAS ESTAÇÕES METEOROLÓGICAS LOCALIZADAS NOS MUNICÍPIOS DAS CAPITAIS — 1952

**b) Principais observações**

| MESES | Pressão atmosférica (mb) | TEMPERATURA DO AR (°C) | | | | | | | Umidade relativa (%) | Nebulosidade (0-10) | PRECIPITAÇÃO | | | Evaporação total (mm) | Insolação total (horas e décimos) |
|---|---|---|---|---|---|---|---|---|---|---|---|---|---|---|---|
| | | Média das máximas | Média das mínimas | Máxima absoluta | | Mínima absoluta | | Média compensada | | | Altura total (mm) | Máxima em 24 horas | | | |
| | | | | Graus | Data | Graus | Data | | | | | Altura (mm) | Data | | |
| | | | | | | | ALAGOAS — Maceió | | | | | | | | |
| I..... | 1 006,9 | 30,2 | 23,8 | 31,2 | 1 | 21,3 | 22 | 26,8 | 74,5 | 4,3 | 37,5 | 8,9 | 12 | 91,1 | ... |
| II..... | 1 005,8 | 30,6 | 23,6 | 31,7 | 25\ | 20,0 | 23 | 27,1 | 74,7 | 4,4 | 34,3 | 19,8 | 14 | 85,0 | 256,1 |
| III..... | 1 006,3 | 29,7 | 23,6 | 31,8 | 3 | 22,4 | 30 | 26,3 | 81,7 | 6,2 | 407,9 | 71,6 | 22 | 68,6 | 187,5 |
| IV..... | 1 007,4 | 29,4 | 23,2 | 30,7 | 25-30 | 21,5 | 7 | 26,1 | 78,9 | 4,6 | 135,9 | 29,3 | 3 | 65,7 | 242,8 |
| V..... | 1 009,1 | 28,3 | 22,9 | 30,0 | 1 | 21,5 | 17 | 25,3 | 81,0 | 6,2 | 251,7 | 58,1 | 8 | 68,3 | 206,9 |
| VI..... | 1 010,6 | 27,7 | 21,5 | 28,5 | 8-10 | 17,9 | 21 | 24,3 | 81,5 | 5,4 | 187,7 | 36,1 | 25 | 60,3 | 231,6 |
| VII..... | 1 011,8 | 27,4 | 21,5 | 28,5 | 15 | 20,1 | 5-6 | 24,1 | 79,3 | 6,2 | 106,9 | 8,8 | 3 | 58,1 | 234,6 |
| VIII..... | 1 011,7 | 27,2 | 21,6 | 28,1 | 29 | 19,7 | 3 | 24,1 | 76,9 | 6,9 | 159,3 | 23,6 | 26 | 74,7 | 208,5 |
| IX..... | 1 010,3 | 28,4 | 22,2 | 29,3 | 8 | 20,2 | 5 | 25,2 | 73,8 | 5,1 | 59,6 | 13,5 | 2 | 87,9 | 260,6 |
| X..... | 1 009,4 | 28,9 | 22,2 | 30,1 | 30 | 20,2 | 22 | 25,7 | 69,5 | 5,0 | 14,2 | 5,6 | 9 | 102,1 | 281,1 |
| XI..... | 1 006,2 | 29,8 | 22,3 | 32,8 | 22 | 20,8 | 28 | 26,2 | 70,6 | 4,0 | 14,9 | 8,0 | 28 | 124,6 | 299,7 |
| XII..... | 1 006,5 | 29,6 | 23,3 | 30,7 | 8 | 21,6 | 1 | 26,5 | 76,5 | 6,1 | 86,6 | 24,0 | 10 | 117,6 | 250,6 |
| **I/XII.....** | **1 008,5** | **28,9** | **22,6** | **32,8** | **22-XI** | **17,9** | **21-VI** | **25,6** | **76,6** | **5,4** | **1 496,5** | **71,6** | **22-III** | **1 004,0** | ... |
| | | | | | | | FERNANDO DE NORONHA | | | | | | | | |
| I..... | ... | ... | ... | ... | ... | ... | ... | ... | ... | ... | ... | ... | ... | ... | ... |
| II..... | 999,3 | ... | 27,1 | ... | ... | 25,5 | 1 | 29,1 | 71,1 | ... | ... | ... | ... | 64,2 | 260,8 |
| III..... | 999,4 | ... | 26,6 | ... | ... | 24,8 | 24 | 28,6 | 75,7 | ... | .. | ... | .... | 71,2 | 215,9 |
| IV..... | 1 000,2 | ... | 25,7 | ... | ... | 24,3 | 17 | 27,5 | 81,9 | ... | ... | ... | ... | 42,0 | 204,5 |
| V..... | 1 001,1 | ... | 25,4 | ... | ... | 23,5 | 29-30-31 | 27,0 | 82,0 | ... | ... | ... | ... | 53,8 | 188,4 |
| VI..... | 1 002,6 | ... | 24,5 | ... | ... | 23,1 | 1 | 26,3 | 81,3 | ... | ... | ... | ... | 42,4 | 269,3 |
| VII..... | 1 003,5 | ... | 24,2 | ... | ... | 23,7 | 4-6-28-30 | 25,9 | 80,4 | ... | ... | ... | ... | 47,5 | 253,2 |
| VIII..... | 1 003,3 | ... | 23,8 | ... | ... | 22,7 | 7 | 25,6 | 78,2 | ... | ... | ... | ... | 52,8 | 264,8 |
| IX..... | 1 002,4 | ... | 24,5 | ... | ... | 23,8 | 3-4-5 | 26,7 | 72,9 | ... | ... | ... | ... | 61,1 | 271,1 |
| X..... | 1 001,6 | ... | 24,7 | ... | ... | 24,1 | 9 | 27,0 | 70,6 | 3,7 | ... | ... | ... | 69,4 | 282,2 |
| XI..... | 999,8 | ... | 25,3 | ... | ... | 24,3 | 1 | 27,5 | 70,7 | 1,6 | ... | ... | .. | 67,3 | 292,6 |
| XII..... | ... | ... | ... | ... | ... | ... | ... | ... | ... | ... | ... | ... | ... | ... | ... |
| **I/XII.....** | ... | ... | ... | ... | ... | ... | ... | ... | ... | ... | ... | ... | ... | ... | ... |
| | | | | | | | SERGIPE — Aracaju | | | | | | | | |
| I..... | 1 012,1 | ... | 22,9 | ... | ... | 20,4 | 22 | 26,5 | 75,3 | 3,8 | 7,0 | 3,4 | 4 | 125,9 | ... |
| II..... | 1 011,2 | ... | 24,0 | ... | ... | 22,8 | 8 | 27,1 | 76,8 | 3,8 | 24,2 | 12,7 | 11 | 111,7 | ... |
| III..... | 1 012,0 | ... | 23,2 | ... | ... | 20,8 | 23 | 26,4 | 80,1 | 6,5 | 215,4 | 54,2 | 21 | 103,0 | ... |
| IV..... | 1 012,3 | ... | 22,8 | ... | ... | 20,6 | 27 | 26,5 | 73,9 | 4,0 | 130,3 | 96,0 | 1 | 107,2 | ... |
| V..... | 1 014,1 | ... | 22,2 | ... | ... | 20,4 | 5 | 25,3 | 80,0 | 6,6 | 426,6 | 80,4 | 8 | ... | ... |
| VI..... | 1 014,9 | ... | 20,9 | ... | ... | 17,3 | 5 | 24,6 | 76,3 | 4,3 | 88,0 | 23,1 | 8 | ... | ... |
| VII..... | 1 016,3 | ... | 20,6 | ... | ... | 18,8 | 5 | 23,7 | 79,0 | 6,0 | 144,5 | 14,2 | 9 | ... | ... |
| VIII..... | 1 016,4 | ... | 20,6 | ... | ... | 16,8 | 27 | 23,7 | 74,7 | 5,2 | 117,5 | 35,8 | 13 | ... | ... |
| IX..... | 1 015,3 | ... | 21,4 | ... | ... | 18,3 | 6 | 24,9 | 73,6 | 4,4 | 28,6 | 11,4 | 21 | ... | ... |
| X..... | 1 014,5 | ... | 22,3 | ... | ... | 19,6 | 23 | 25,5 | 70,9 | 3,9 | 16,4 | 11,4 | 7 | ... | ... |
| XI..... | 1 011,9 | ... | 22,5 | ... | ... | 19,6 | 28 | 26,0 | 74,0 | 3,2 | 1,3 | 0,8 | 26 | ... | ... |
| XII..... | 1 012,1 | ... | 23,3 | ... | ... | 20,5 | 16 | 26,3 | 79,1 | 5,4 | 70,5 | 22,2 | 18 | ... | ... |
| **I/XII.....** | **1 013,6** | ... | **22,2** | ... | ... | **16,8** | **27-VIII** | **25,6** | **76,2** | **4,8** | **1 270,3** | **96,0** | **1-IV** | ... | ... |
| | | | | | | | BAHIA — Salvador | | | | | | | | |
| I..... | 1 011,5 | 30,1 | 23,3 | 32,4 | 18 | 22,2 | 8-16 | 26,3 | 75,6 | 4,6 | 3,2 | 1,8 | 7 | 140,0 | 304,1 |
| II..... | 1 010,5 | 30,4 | 23,8 | 33,3 | 26 | 21,0 | 23 | 26,9 | 75,0 | 4,3 | 5,1 | 2,0 | 24 | 148,7 | 266,0 |
| III..... | 1 011,5 | 29,1 | 23,8 | 32,2 | 5 | 22,1 | 20 | 26,1 | 81,3 | 7,1 | 149,8 | 23,6 | 20 | 104,2 | 168,0 |
| IV..... | 1 012,4 | 29,1 | 23,4 | 30,2 | 17 | 22,5 | 1 | 26,2 | 77,7 | 4,1 | 76,5 | 19,0 | 26 | 111,6 | 269,7 |
| V..... | 1 015,2 | 26,6 | 22,1 | 29,9 | 1 | 21,3 | 6-7 | 24,2 | 83,8 | 7,5 | 502,0 | 62,8 | 2 | 92,3 | 136,3 |
| VI..... | 1 016,2 | 26,9 | 21,6 | 28,4 | 19 | 20,5 | 18 | 24,1 | 80,4 | 4,9 | 87,7 | 19,9 | 9 | 93,3 | 209,2 |
| VII..... | 1 017,6 | 25,9 | 21,2 | 28,2 | 15 | 20,0 | 4 | 23,5 | 80,0 | 5,9 | 195,2 | 49,1 | 8 | 113,2 | 195,8 |
| VIII..... | 1 017,7 | 25,8 | 20,8 | 26,8 | 1 | 19,5 | 27 | 23,3 | 78,0 | 5,7 | 138,2 | 23,5 | 17 | 127,4 | 227,6 |
| IX..... | 1 015,2 | 27,5 | 21,8 | 29,5 | 4 | 20,9 | 18 | 24,4 | 77,6 | 4,0 | 14,2 | 3,0 | 27 | 126,1 | 233,7 |
| X..... | 1 014,1 | 27,9 | 22,0 | 30,2 | 29 | 20,7 | 1 | 24,8 | 76,9 | 4,6 | 60,3 | 28,5 | 31 | 137,3 | 238,9 |
| XI..... | 1 010,6 | 28,9 | 22,8 | 32,2 | 21 | 21,5 | 7 | 25,5 | 77,7 | 4,4 | 42,7 | 28,2 | 2 | 118,5 | 255,1 |
| XII..... | 1 010,7 | 29,1 | 23,2 | 31,0 | 14 | 21,5 | 16 | 25,6 | 81,8 | 6,6 | 200,8 | 62,8 | 16 | 112,4 | 195,9 |
| **I/XII.....** | **1 013,6** | **28,1** | **22,5** | **33,3** | **26-II** | **19,5** | **27-VIII** | **25,1** | **78,3** | **5,3** | **1 475,7** | **62,8** | **2-V-16-XII** | **1 425,0** | **2 700,3** |

# OBSERVAÇÕES CLIMATOLÓGICAS

## ESTAÇÕES METEOROLÓGICAS

### 2. SERVIÇOS DAS ESTAÇÕES METEOROLÓGICAS LOCALIZADAS NOS MUNICÍPIOS DAS CAPITAIS — 1952

**b) Principais observações**

| MESES | Pressão atmosférica (mb) | TEMPERATURA DO AR (°C) | | | | | | | Umidade relativa (%) | Nebulosidade (0–10) | PRECIPITAÇÃO | | | Evaporação total (mm) | Insolação total (horas e décimos) |
|---|---|---|---|---|---|---|---|---|---|---|---|---|---|---|---|
| | | Média das máximas | Média das mínimas | Máxima absoluta | | Mínima absoluta | | Média compensada | | | Altura total (mm) | Máxima em 24 horas | | | |
| | | | | Graus | Data | Graus | Data | | | | | Altura (mm) | Data | | |
| | | | | | | | MINAS GERAIS — Belo Horizonte | | | | | | | | |
| I..... | 911,3 | 26,8 | 18,6 | 31,2 | 6 | 16,2 | 3 | 22,0 | 81,6 | 7,5 | 328,7 | 60,6 | 27 | 70,3 | 144,6 |
| II..... | 910,4 | 27,4 | 18,8 | 30,0 | 1–25 | 17,0 | 9 | 22,3 | 81,2 | 7,3 | 318,7 | 53,2 | 4 | 74,1 | 125,8 |
| III..... | 912,1 | 25,6 | 18,1 | 29,2 | 28 | 16,4 | 14–15 | 21,1 | 83,0 | 6,9 | 273,5 | 44,8 | 26 | 91,7 | 134,5 |
| IV..... | 913,0 | 26,2 | 17,2 | 29,4 | 13 | 14,2 | 26–27 | 21,1 | 79,0 | 5,2 | 67,3 | 22,2 | 24 | 87,1 | 220,2 |
| V..... | 916,4 | 23,3 | 14,1 | 26,0 | 15–23 | 11,4 | 7 | 18,3 | 75,5 | 3,6 | 0,0 | 0,0 | ... | 150,1 | 253,2 |
| VI..... | 915,8 | 24,0 | 13,8 | 28,0 | 16 | 4,4 | 20 | 18,3 | 81,7 | 3,9 | 11,3 | 6,8 | 12 | 114,1 | 228,8 |
| VII..... | 917,7 | 23,9 | 13,5 | 28,2 | 18 | 10,0 | 5 | 18,1 | 73,2 | 3,5 | 0,0 | 0,0 | ... | 149,1 | 254,5 |
| VIII..... | 917,1 | 24,7 | 14,4 | 28,4 | 27 | 12,6 | 10 | 19,1 | 59,5 | 3,7 | 3,8 | 3,8 | 28 | 207,5 | 239,8 |
| IX..... | 913,6 | 27,1 | 16,4 | 31,6 | 4 | 13,8 | 1 | 21,0 | 61,4 | 4,7 | 17,6 | 13,6 | 19 | 172,5 | 206,9 |
| X..... | 912,4 | 27,4 | 17,6 | 33,0 | 2 | 14,4 | 16 | 22,0 | 63,9 | 5,5 | 111,6 | 73,4 | 25 | 174,3 | 179,0 |
| XI..... | 909,8 | 27,0 | 18,3 | 31,8 | 16 | 14,8 | 23 | 21,9 | 75,8 | 6,8 | 276,8 | 57,0 | 13 | 106,1 | ... |
| XII..... | 909,8 | 26,9 | 18,3 | 30,2 | 8 | 16,6 | 14 | 21,9 | 77,3 | 7,6 | 222,4 | 47,2 | 5 | 95,5 | 172,6 |
| **I/XII.....** | **913,3** | **25,9** | **16,6** | **33,0** | **2-X** | **4 4** | **20-VI** | **20,6** | **74,4** | **5,5** | **1 631,7** | **73,4** | **25-X** | **1 492,4** | ... |
| | | | | | | | ESPÍRITO SANTO — Vitória | | | | | | | | |
| I..... | 1 008,3 | 29,2 | 22,9 | 33,9 | 18 | 21,4 | 3 | 25,3 | 83,0 | 8,3 | 202,3 | 45,4 | 2 | 76,2 | 125,9 |
| II..... | 1 007,7 | 30,0 | 23,2 | 32,6 | 26 | 19,7 | 9 | 25,7 | 80,9 | 7,7 | 158,3 | 64,5 | 28 | 85,9 | 175,2 |
| III..... | 1 010,5 | 28,9 | 22,6 | 32,6 | 28 | 20,7 | 5 | 25,0 | 82,0 | 7,2 | 82,1 | 15,9 | 4 | 76,8 | 177,7 |
| IV..... | 1 011,3 | 28,3 | 21,6 | 34,4 | 12 | 18,2 | 27 | 24,1 | 79,5 | 7,8 | 36,7 | 6,7 | 29 | 84,3 | 161,4 |
| V..... | 1 015,5 | 26,8 | 19,6 | 28,7 | 14 | 17,3 | 8 | 22,5 | 78,2 | 4,7 | 48,0 | 15,9 | 27 | 92,9 | 249,7 |
| VI..... | 1 014,7 | 26,7 | 19,7 | 31,1 | 9 | 14,2 | 20 | 22,4 | 79,4 | 4,9 | 31,7 | 20,3 | 12 | 80,9 | 198,6 |
| VII..... | 1 017,8 | 25,0 | 18,8 | 29,8 | 14 | 16,9 | 9 | 21,4 | 80,1 | 5,8 | 65,3 | 13,4 | 21 | 81,3 | 203,6 |
| VIII..... | 1 017,2 | 26,0 | 19,2 | 30,1 | 3 | 17,9 | 2 | 22,0 | 79,3 | 5,1 | 59,8 | 16,7 | 25 | 80,7 | 221,7 |
| IX..... | 1 013,2 | 25,7 | 19,9 | 32,7 | 1 | 17,2 | 10 | 22,2 | 82,8 | 8,2 | 64,3 | 19,3 | 21 | 69,9 | 117,5 |
| X..... | 1 011,5 | 28,2 | 21,3 | 32,9 | 20 | 19,0 | 16 | 24,0 | 76,8 | 7,7 | 24,2 | 19,4 | 30 | 107,9 | 171,6 |
| XI..... | 1 008,0 | 27,6 | 21,5 | 32,5 | 17 | 18,1 | 25 | 23,8 | 84,7 | 8,7 | 234,9 | 48,9 | 27 | 68,9 | 101,0 |
| XII..... | 1 007,9 | 28,1 | 22,0 | 33,2 | 1 | 19,3 | 2 | 24,5 | 82,3 | 7,9 | 209,6 | 47,2 | 21 | 77,4 | 156,9 |
| **I/XII.....** | **1 012,0** | **27,5** | **21,0** | **34,4** | **12-IV** | **14,2** | **20-VI** | **23,6** | **80,7** | **7,0** | **1 217,2** | **64,5** | **28-II** | **983,1** | **2 060,8** |
| | | | | | | | RIO DE JANEIRO — Niterói | | | | | | | | |
| I..... | ... | 31,0 | ... | 39,0 | 30 | ... | ... | ... | ... | ... | ... | ... | ... | ... | 143,6 |
| II..... | 1 007,3 | 31,0 | 22,3 | 36,4 | 4 | 18,0 | 8–9 | 25,5 | 80,6 | 8,3 | 259,5 | 88,4 | 7 | 40,9 | 103,6 |
| III..... | 1 009,1 | 31,7 | 21,6 | 38,0 | 31 | 18,4 | 7 | 25,7 | 76,5 | 5,8 | 88,6 | 20,7 | 1 | 50,5 | 156,8 |
| IV..... | ... | 28,2 | ... | 35,0 | 1–22 | ... | ... | ... | ... | ... | 107,5 | 36,6 | 25 | 41,0 | 110,4 |
| V..... | 1 014,7 | 28,1 | 17,0 | 33,0 | 15 | 14,5 | 8 | 21,6 | 78,4 | 3,5 | 63,3 | 32,2 | 5 | 40,3 | 165,8 |
| VI..... | 1 013,9 | 26,1 | 16,6 | 33,0 | 28 | 11,4 | 20 | 20,5 | 80,1 | 5,4 | 126,8 | 36,3 | 18 | 33,3 | 100,5 |
| VII..... | 1 017,2 | 25,9 | 15,8 | 32,6 | 14 | 11,6 | 9 | 19,9 | 79,3 | 5,6 | 55,9 | 26,4 | 27 | 34,6 | 125,6 |
| VIII..... | ... | ... | ... | ... | ... | ... | ... | ... | ... | ... | 64,0 | 28,5 | 21 | 47,3 | 178,2 |
| IX..... | ... | 26,9 | ... | 35,4 | 30 | ... | ... | ... | ... | ... | ... | ... | ... | ... | 91,7 |
| X..... | 1 010,6 | 29,3 | 19,5 | 37,0 | 1 | 16,6 | 17–18 | 23,7 | 74,1 | 7,5 | 88,8 | 21,7 | 30 | 56,9 | 104,3 |
| XI..... | 1 007,7 | 28,8 | 20,5 | 37,8 | 30 | 16,2 | 23 | 24,2 | 76,3 | 7,7 | 92,4 | 17,2 | 23 | 50,0 | 132,6 |
| XII..... | 1 006,9 | 30,8 | 21,6 | 39,0 | 30 | 18,7 | 3–16 | 25,6 | 74,0 | 6,3 | 150,8 | 53,1 | 13 | 74,0 | 206,2 |
| **I/XII.....** | ... | ... | ... | ... | ... | ... | ... | ... | ... | ... | ... | ... | ... | ... | **1 619,3** |
| | | | | | | | DISTRITO FEDERAL — Rio de Janeiro | | | | | | | | |
| I..... | 1 008,8 | 28,6 | 22,5 | 36,0 | 31 | 21,0 | 21 | 25,1 | 81,1 | 7,8 | 85,3 | 30,6 | 16 | 74,9 | ... |
| II..... | 1 008,2 | 28,7 | 22,2 | 34,9 | 6 | 17,6 | 9 | 24,8 | 83,6 | 8,4 | 277,1 | 76,0 | 7 | 61,4 | 121,0 |
| III..... | 1 010,1 | 29,1 | 22,1 | 35,5 | 31 | 19,8 | 5 | 25,2 | 79,8 | 6,0 | 146,6 | 28,0 | 13 | 72,4 | 169,9 |
| IV..... | 1 012,6 | 26,6 | 20,1 | 33,6 | 22 | 14,7 | 26 | 23,0 | 79,2 | ... | 77,3 | 23,7 | 25 | 66,8 | 157,7 |
| V..... | 1 016,5 | 26,4 | 19,0 | 31,3 | 16 | 16,0 | 6 | 22,2 | 77,1 | 4,3 | 48,6 | 20,8 | 5 | 71,3 | ... |
| VI..... | 1 015,1 | 25,4 | 18,4 | 31,3 | 26 | 12,8 | 20 | 21,4 | 78,9 | 6,1 | 133,6 | 35,2 | 18 | 64,0 | 158,4 |
| VII..... | 1 018,8 | 24,9 | 17,5 | 34,1 | 14 | 15,4 | 11 | 20,6 | 78,7 | 6,2 | 67,5 | 40,5 | 26 | 67,0 | 182,3 |
| VIII..... | 1 017,4 | 26,0 | 18,5 | 31,0 | 31 | 14,4 | 12 | 21,9 | 77,1 | 4,8 | 47,0 | 21,8 | 21 | 76,7 | 219,2 |
| IX..... | 1 013,8 | 25,2 | 18,6 | 32,4 | 30 | 15,0 | 10 | 21,2 | 81,0 | 7,2 | 136,5 | 40,1 | 10 | 63,3 | 131,1 |
| X..... | 1 011,4 | 27,3 | 20,3 | 35,3 | 1 | 17,0 | 16–18 | 23,4 | 76,3 | 7,6 | 73,2 | 15,6 | 30 | 91,1 | 139,9 |
| XI..... | 1 008,4 | 27,2 | 21,0 | 34,3 | 30 | 17,4 | 23 | 23,7 | 78,6 | 7,7 | 91,4 | 15,0 | 4 | 73,5 | 142,8 |
| XII..... | 1 007,6 | 29,4 | 22,3 | 39,0 | 30 | 18,4 | 14 | 25,6 | 75,4 | 6,9 | 162,1 | 51,4 | 13 | 93,7 | 205,9 |
| **I/XII.....** | **1 012,4** | **27,1** | **20,2** | **39,0** | **30-XII** | **12,8** | **20-VI** | **23,2** | **78,9** | ... | **1 346,2** | **76,0** | **7-II** | **876,1** | ... |

# OBSERVAÇÕES CLIMATOLÓGICAS

## ESTAÇÕES METEOROLÓGICAS

### 2. SERVIÇOS DAS ESTAÇÕES METEOROLÓGICAS LOCALIZADAS NOS MUNICÍPIOS DAS CAPITAIS — 1952

**b) Principais observações**

| MESES | Pressão atmosférica (mb) | TEMPERATURA DO AR (°C) | | | | | | | Umidade relativa (%) | Nebulosidade (0-10) | PRECIPITAÇÃO | | | Evaporação total (mm) | Insolação total (horas e décimos) |
|---|---|---|---|---|---|---|---|---|---|---|---|---|---|---|---|
| | | Média das máximas | Média das mínimas | Máxima absoluta | | Mínima absoluta | | Média compensada | | | Altura total (mm) | Máxima em 24 horas | | | |
| | | | | Graus | Data | Graus | Data | | | | | Altura (mm) | Data | | |
| **SÃO PAULO — São Paulo** | | | | | | | | | | | | | | | |
| I..... | 923,9 | 26,9 | 16,6 | 30,9 | 5 | 0,2 | 21 | 20,8 | 81,9 | 7,7 | 267,3 | 69,5 | 8 | 56,1 | ... |
| II..... | ... | ... | 17,0 | ... | ... | 13,4 | 26 | ... | ... | ... | 296,0 | 54,0 | 25 | 45,7 | ... |
| III..... | 924,9 | 26,2 | ... | 29,8 | 18 | ... | ... | ... | 87,8 | 7,9 | 132,6 | 35,2 | 26 | 57,3 | ... |
| IV..... | 926,7 | 23,6 | ... | 28,2 | 9 | ... | ... | ... | 81,1 | 6,5 | 24,5 | 12,4 | 1 | 77,4 | 178,9 |
| V..... | 929,8 | 24,1 | ... | 27,5 | 15-17-21 | ... | ... | ... | 80,6 | 5,0 | 11,1 | 5,9 | 5 | 75,4 | 203,9 |
| VI..... | 928,3 | 21,8 | 11,3 | 26,9 | 1-5-26 | 4,1 | 19 | 15,3 | 83,2 | 6,7 | 104,6 | 37,6 | 10 | ... | 134,3 |
| VII..... | 931,1 | 22,3 | 10,6 | 26,9 | 30-31 | 4,8 | 17 | 15,1 | 75,2 | 5,6 | 1,3 | 0,6 | 23 | 91,7 | 175,8 |
| VIII..... | ... | ... | 12,2 | ... | ... | 8,9 | 30 | ... | ... | ... | 38,1 | 35,1 | 27 | 103,2 | ... |
| IX..... | 927,1 | 25,6 | 13,0 | 34,3 | 30 | 8,1 | 22 | 16,5 | 83,0 | 7,2 | 84,2 | 26,1 | 19 | 80,6 | 94,1 |
| X..... | 925,2 | 25,8 | 15,0 | 34,1 | 6 | 7,2 | 16 | 18,5 | 76,3 | 7,7 | 82,0 | 36,9 | 19 | 95,5 | 90,7 |
| XI..... | 922,9 | 25,4 | 15,5 | 32,5 | 16 | 11,6 | 24 | 19,1 | 79,7 | ... | 139,2 | 31,2 | 2 | 68,2 | 119,5 |
| XII..... | 922,6 | 27,2 | 15,9 | 32,0 | 18 | 11,2 | 3 | 20,0 | 77,1 | 6,4 | 139,3 | 42,8 | 21 | 90,8 | 220,5 |
| **I/XII**..... | ... | ... | ... | ... | ... | ... | ... | ... | ... | ... | **1 320,2** | **69,5** | **8-I** | ... | ... |
| **PARANÁ — Curitiba** | | | | | | | | | | | | | | | |
| I..... | 908,2 | 27,2 | 16,5 | 32,2 | 5 | 13,0 | 13 | 20,6 | 79,8 | 8,1 | 176,3 | 51,5 | 12 | 81,1 | 226,7 |
| II..... | 907,2 | 25,1 | 15,6 | 30,6 | 16 | 9,4 | 8 | 19,2 | 84,5 | 8,8 | 217,9 | 74,2 | 2 | 50,3 | 153,9 |
| III..... | 908,8 | 25,0 | 16,3 | 29,4 | 29 | 12,4 | 7 | 19,6 | 84,3 | 8,3 | 107,3 | 18,4 | 12 | 60,5 | 168,7 |
| IV..... | 910,0 | 21,6 | 10,6 | 25,8 | 21 | 0,7 | 25 | 15,1 | 76,9 | 5,8 | 23,1 | 11,2 | 1 | 73,4 | 231,8 |
| V..... | 912,9 | 22,7 | 10,5 | 29,2 | 15 | 4,6 | 9 | 15,6 | 78,5 | 5,3 | 21,3 | 15,0 | 24 | 75,4 | 238,4 |
| VI..... | 910,9 | 19,0 | 8,4 | 26,2 | 4 | — 0,2 | 11 | 12,6 | 79,5 | 6,3 | 212,1 | 64,2 | 16 | 62,6 | 170,2 |
| VII..... | 913,8 | 20,0 | 8,0 | 24,6 | 31 | 1,0 | 23 | 12,8 | 76,7 | 6,5 | 36,5 | 29,8 | 22 | 62,3 | 216,4 |
| VIII..... | 913,1 | 22,5 | 10,9 | 28,4 | 31 | 6,3 | 20 | 15,5 | 76,4 | 7,0 | 22,6 | 12,6 | 18 | 75,5 | 205,9 |
| IX..... | 910,3 | 19,0 | 10,1 | 31,0 | 28 | 4,2 | 21 | 13,5 | 82,4 | 8,1 | 198,5 | 36,1 | 18 | 51,6 | 108,8 |
| X..... | 908,2 | 21,7 | 12,4 | 28,2 | 6 | 6,4 | 15 | 16,1 | 79,7 | 7,9 | 123,4 | 41,9 | 14 | 70,4 | 132,0 |
| XI..... | 906,3 | 24,5 | 14,2 | 30,0 | 16 | 9,4 | 4 | 18,1 | 81,1 | 8,4 | 151,9 | 61,0 | 19 | 66,7 | 151,4 |
| XII..... | 905,9 | 25,8 | 14,7 | 30,2 | 27 | 9,9 | 15 | 19,1 | 76,8 | 7,4 | 115,1 | 31,5 | 27 | 95,2 | 230,7 |
| **I/XII**..... | **909,6** | **22,8** | **12,4** | **32,2** | **5-I** | **— 0,2** | **II-VI** | **16,5** | **79,7** | **7,3** | **1 406,0** | **74,2** | **2-II** | **825,0** | **2 234,9** |
| **SANTA CATARINA — Florianópolis** | | | | | | | | | | | | | | | |
| I..... | 1 008,4 | 27,4 | 21,5 | 33,5 | 17 | 18,0 | 19 | 23,6 | 83,2 | 7,0 | 207,2 | 58,8 | 24 | 131,6 | 221,6 |
| II..... | 1 008,0 | 27,7 | 21,5 | 30,1 | 14 | 17,3 | 7 | 23,7 | 79,6 | 6,2 | 31,7 | 17,2 | 6 | 132,6 | 233,0 |
| III..... | 1 009,4 | 28,2 | 22,3 | 30,6 | 19 | 20,3 | 5 | 24,4 | 83,1 | 6,3 | 73,4 | 15,2 | 11 | 131,3 | 194,9 |
| IV..... | 1 012,0 | 24,7 | 17,6 | 28,5 | 5 | 11,0 | 25 | 20,0 | 77,3 | 5,1 | 19,3 | 11,7 | 10 | 147,7 | 235,4 |
| V..... | 1 015,4 | 24,3 | 17,4 | 32,3 | 15 | 14,0 | 22 | 19,9 | 88,6 | 5,3 | 100,5 | 34,0 | 29 | 121,7 | 220,3 |
| VI..... | 1 013,6 | 20,4 | 14,1 | 25,1 | 1 | 8,1 | 10 | 16,4 | 83,8 | 6,4 | 72,4 | 27,6 | 17 | 104,4 | 157,1 |
| VII..... | 1 017,6 | 20,1 | 14,0 | 24,7 | 11-29 | 7,6 | 23 | 16,3 | 85,4 | 6,4 | 50,6 | 16,5 | 14 | 86,7 | 186,5 |
| VIII..... | 1 016,3 | 21,6 | 16,0 | 28,5 | 2 | 12,2 | 5 | 17,9 | 88,0 | 6,4 | 10,6 | 6,1 | 26 | 111,4 | 186,8 |
| IX..... | 1 013,4 | 20,9 | 14,8 | 25,7 | 30 | 10,0 | 10 | 17,1 | 81,6 | 6,6 | 58,3 | 22,4 | 4 | 125,9 | 164,4 |
| X..... | 1 010,7 | 22,7 | 17,2 | 26,8 | 2 | 12,8 | 12 | 19,3 | 82,4 | 6,9 | 206,3 | 49,0 | 14 | 120,5 | 153,5 |
| XI..... | 1 008,4 | 24,0 | 18,7 | 29,4 | 30 | 13,4 | 22 | 20,7 | 84,0 | 7,7 | 116,6 | 60,5 | 19 | 125,6 | 146,6 |
| XII..... | 1 007,1 | 27,1 | 20,5 | 33,7 | 27 | 16,0 | 14-15 | 22,9 | 79,1 | 6,0 | 185,2 | 56,8 | 21 | 168,7 | 251,7 |
| **I/XII**..... | **1 011,7** | **24,1** | **18,0** | **33,7** | **27-XII** | **7,6** | **23-VII** | **20,2** | **83,0** | **6,4** | **1 132,1** | **60,5** | **19-XI** | **1 508,1** | **2 351,8** |

# OBSERVAÇÕES CLIMATOLÓGICAS

## ESTAÇÕES METEOROLÓGICAS

### 2. SERVIÇOS DAS ESTAÇÕES METEOROLÓGICAS LOCALIZADAS NOS MUNICÍPIOS DAS CAPITAIS — 1952

**b) Principais observações**

| MESES | Pressão atmosférica (mb) | TEMPERATURA DO AR (°C) | | | | | | | Umidade relativa (%) | Nebulosidade (0-10) | PRECIPITAÇÃO | | | Evaporação total (mm) | Insolação total (horas e décimos) |
|---|---|---|---|---|---|---|---|---|---|---|---|---|---|---|---|
| | | Média das máximas | Média das mínimas | Máxima absoluta | | Mínima absoluta | | Média compensada | | | Altura total (mm) | Máxima em 24 horas | | | |
| | | | | Graus | Data | Graus | Data | | | | | Altura (mm) | Data | | |
| | | | | | | | | | | | RIO GRANDE DO SUL — Pôrto Alegre | | | | |
| I..... | 1 008,7 | 31,5 | 19,9 | 38,8 | 29 | 15,8 | 13 | 24,8 | 68,4 | 5,1 | 53,2 | 16,4 | 18 | 100,5 | 276,8 |
| II..... | 1 008,2 | 31,6 | 19,9 | 36,8 | 11 | 13,9 | 8 | 24,7 | 69,0 | 4,6 | 42,0 | 17,2 | 18 | 87,5 | 238,2 |
| III..... | 1 009,4 | 31,7 | 20,4 | 36,2 | 8 | 16,1 | 24 | 25,0 | 71,4 | 4,2 | 77,5 | 24,9 | 19 | 94,6 | 241,6 |
| IV..... | 1 013,9 | 23,8 | 13,2 | 30,9 | 8 | 4,5 | 25 | 17,5 | 75,0 | 4,1 | 45,7 | 19,1 | 21 | 62,2 | ... |
| V..... | 1 015,9 | 24,4 | 14,9 | 32,2 | 19 | 10,5 | 7 | 18,4 | 82,5 | 6,2 | 79,3 | 26,5 | 2 | 41,5 | 141,8 |
| VI..... | 1 015,0 | 16,7 | 10,9 | 24,0 | 7 | 2,4 | 13 | 12,7 | 87,4 | 6,8 | 255,6 | 81,4 | 28 | 28,3 | 92,1 |
| VII..... | 1 017,4 | 20,3 | 11,1 | 30,5 | 29 | 1,6 | 24 | 14,6 | 81,8 | 5,5 | 119,6 | 44,7 | 13 | 41,0 | 162,1 |
| VIII..... | 1 016,7 | 22,3 | 11,7 | 32,2 | 23 | 5,7 | 19 | 15,9 | 78,1 | 5,2 | 28,7 | 19,6 | 3 | 56,2 | 194,0 |
| IX..... | 1 014,2 | 20,8 | 12,0 | 29,2 | 26 | 5,5 | 10-13 | 15,7 | 77,6 | 6,3 | 66,1 | 15,3 | 4 | 47,1 | 148,0 |
| X..... | 1 011,3 | 23,7 | 15,0 | 33,0 | 6 | 9,6 | 12 | 18,6 | 76,7 | 6,0 | 137,1 | 56,8 | 14 | 60,6 | 211,7 |
| XI..... | 1 009,1 | 26,6 | 16,8 | 34,0 | 28 | 11,0 | 5 | 20,5 | 71,7 | 6,2 | 43,9 | 13,7 | 27 | 77,6 | 216,5 |
| XII..... | 1 007,9 | 28,8 | 18,2 | 38,4 | 27 | 13,0 | 24 | 23,1 | 68,2 | 5,0 | 151,4 | 45,1 | 30 | 89,7 | 279,1 |
| **I/XII.....** | **1 012,3** | **25,2** | **15,2** | **38,8** | **29-I** | **1,6** | **24-VII** | **19,3** | **75,7** | **5,4** | **1 100,1** | **81,4** | **28-VI** | **786,8** | ... |
| | | | | | | | | | | | MATO GROSSO — Cuiabá | | | | |
| I..... | 990,5 | 32,6 | 22,9 | 36,5 | 9 | 21,4 | 2-11 | 26,4 | 80,1 | 7,5 | 329,2 | 49,0 | 1 | 75,1 | 188,5 |
| II..... | 989,6 | 32,0 | 23,4 | 35,8 | 1 | 22,3 | 12-13 | 26,4 | 82,3 | 7,8 | 177,9 | 42,7 | 28 | 68,3 | 151,7 |
| III..... | 990,1 | 32,2 | 22,5 | 35,2 | 12 | 18,7 | 31 | 26,0 | 81,2 | 6,8 | 309,3 | 53,2 | 27 | 69,6 | 184,2 |
| IV..... | 993,6 | 30,4 | 20,0 | 34,7 | 8 | 12,5 | 30 | 23,9 | 80,3 | 6,1 | 183,6 | 78,8 | 8 | 63,1 | 196,6 |
| V..... | 994,6 | 31,8 | 18,4 | 35,1 | 15 | 12,7 | 1 | 24,2 | 68,4 | 3,1 | 0,0 | 0,0 | ... | 105,6 | 288,0 |
| VI..... | 996,5 | 29,1 | 15,8 | 34,3 | 5 | 8,2 | 19 | 21,1 | 70,9 | 4,4 | 6,9 | 5,0 | 9 | 93,6 | 214,6 |
| VII..... | 995,8 | 32,6 | 16,5 | 35,9 | 19 | 12,6 | 15 | 23,2 | 57,9 | 2,2 | 0,0 | 0,0 | ... | 138,5 | 292,5 |
| VIII..... | 993,9 | 34,9 | 19,4 | 39,7 | 31 | 14,1 | 5 | 26,0 | 49,5 | 3,7 | 1,0 | 1,0 | 19 | 187,6 | 268,0 |
| IX..... | 993,0 | 34,3 | 20,1 | 40,4 | 29 | 12,2 | 21 | 26,3 | 48,5 | 3,3 | 70,8 | 46,0 | 5 | 195,9 | 264,7 |
| X..... | 991,1 | 34,3 | 22,1 | 39,5 | 4 | 17,3 | 15 | 27,0 | 66,4 | 6,5 | 156,6 | 59,6 | 25 | 138,0 | 209,2 |
| XI..... | 989,1 | 33,4 | 22,6 | 37,2 | 24 | 19,8 | 4-5 | 26,9 | 69,5 | 6,4 | 109,4 | 27,4 | 14 | 110,8 | 217,8 |
| XII..... | 989,0 | 31,4 | 22,9 | 36,8 | 15 | 21,2 | 2 | 26,1 | 80,2 | 7,9 | 184,2 | 24,7 | 18 | 76,1 | 155,9 |
| **I/XII.....** | **992,0** | **32,4** | **20,6** | **40,4** | **29-IX** | **8,2** | **19-VI** | **25,3** | **69,6** | **5,5** | **1 528,9** | **78,8** | **8-IV** | **1 322,2** | **2 631,7** |
| | | | | | | | | | | | GOIÁS — Goiânia | | | | |
| I..... | 929,1 | 29,3 | 18,5 | 32,1 | 7-30 | 15,4 | 6 | 22,9 | 81,3 | 8,0 | 203,1 | 29,7 | 24 | ... | ... |
| II..... | 928,3 | 29,3 | 18,7 | 32,8 | 1 | 16,8 | 12 | 23,0 | 83,7 | 6,7 | 241,4 | 50,7 | 10 | 70,1 | 150,9 |
| III..... | 928,7 | 28,3 | 17,4 | 31,1 | 28-30 | 14,2 | 20 | 22,2 | 87,4 | ... | 266,0 | 48,0 | 4 | ... | 163,2 |
| IV..... | 930,6 | 29,4 | 15,7 | 31,9 | 13 | 8,6 | 30 | 21,8 | 79,2 | ... | 51,7 | 25,8 | 15 | 100,2 | ... |
| V..... | 932,8 | 29,0 | 11,5 | 35,0 | 7 | 8,4 | 1 | 20,1 | ... | ... | ... | ... | ... | ... | 289,7 |
| VI..... | 933,1 | ... | 8,5 | ... | ... | 2,4 | 21 | 18,4 | 66,4 | ... | 2,5 | 2,5 | 10 | ... | 263,4 |
| VII..... | 934,2 | ... | 9,0 | ... | ... | 5,0 | 13 | 18,8 | 55,0 | ... | 0,0 | 0,0 | ... | 195,0 | ... |
| VIII..... | 933,0 | ... | 11,9 | ... | ... | 7,6 | 2 | 21,5 | 47,9 | 3,5 | 0,1 | 0,1 | 28 | 226,0 | ... |
| IX..... | 930,4 | ... | 15,0 | ... | ... | 10,2 | 3 | ... | ... | 4,8 | 65,1 | 35,8 | 13 | 216,0 | 208,9 |
| X..... | ... | ... | ... | ... | ... | ... | ... | ... | ... | ... | 126,0 | 28,3 | 5 | 182,2 | ... |
| XI..... | 927,3 | 29,0 | 18,0 | 32,6 | 15 | 14,0 | 24 | 22,7 | 80,1 | 7,4 | 199,4 | 56,6 | 10 | 94,5 | 187,0 |
| XII..... | 927,5 | 28,1 | 18,0 | 32,1 | 17 | 15,6 | 17 | 22,4 | ... | ... | 116,9 | 23,9 | 6 | 90,8 | ... |
| I/XII..... | ... | ... | ... | ... | ... | ... | ... | ... | ... | ... | ... | ... | ... | ... | ... |

**FONTE** — Serviço de Meteorologia do Ministério da Agricultura.

**NOTA** — A abreviatura Dv, lançada nas colunas referentes à "data" indica que a observação registrada ocorreu em diversos dias.

(1) Não há estação no Município da Capital. — (2) Ano de 1950. (3) — Ano de 1949.

# REVESTIMENTO FLORÍSTICO

## DISCRIMINAÇÃO, SEGUNDO O TIPO DE REVESTIMENTO, POR UNIDADES DA FEDERAÇÃO

### 1. NÚMEROS ABSOLUTOS

| REGIÕES E UNIDADES DA FEDERAÇÃO | ÁREA TERRESTRE (km2) | | | | | | | | | | |
|---|---|---|---|---|---|---|---|---|---|---|---|
| | Total | Segundo o tipo de revestimento | | | | | | | | | |
| | | Florestas tropicais | Matas com pinheiros | Cerrados | Campinas | Florestas e formações não florestais | Caatingas | Caatinga do Seridó | Palmeirais | Vegetação litorânea | Complexo do pantanal |
| **Norte** | | | | | | | | | | | |
| Guaporé | 242 983 | 221 583 | — | 21 400 | — | — | — | — | — | — | — |
| Acre | 152 589 | 152 589 | — | — | — | — | — | — | — | — | — |
| Amazonas (1) | 1 586 473 | 1 563 973 | — | — | 22 500 | — | — | — | — | — | — |
| Rio Branco | 230 660 | 148 104 | — | 74 920 | 7 636 | — | — | — | — | — | — |
| Pará | 1 210 110 | 1 073 385 | — | 10 625 | 56 675 | 65 425 | 4 000 | — | — | — | — |
| Amapá | 135 908 | 97 869 | — | — | 38 039 | — | — | — | — | — | — |
| **Nordeste** | | | | | | | | | | | |
| Maranhão | 328 404 | 92 721 | — | 101 831 | 13 527 | 22 388 | — | — | 85 233 | 12 704 | — |
| Piauí (2) | 251 683 | — | — | 39 135 | — | — | 135 438 | — | 75 820 | 1 290 | — |
| Ceará (2) | 147 895 | 4 857 | — | — | — | — | 126 962 | — | 9 019 | 7 057 | — |
| Rio Grande do Norte | 53 069 | 4 619 | — | — | — | — | 36 534 | 3 857 | 2 771 | 5 288 | — |
| Paraíba | 56 556 | 7 850 | — | — | — | — | 44 650 | 912 | 816 | 2 328 | — |
| Pernambuco | 98 079 | 13 761 | — | — | — | — | 81 744 | — | — | 2 574 | — |
| Alagoas | 27 711 | 12 176 | — | — | — | — | 10 669 | — | — | 4 866 | — |
| **Leste** | | | | | | | | | | | |
| Sergipe | 22 027 | 7 596 | — | — | — | — | 10 899 | — | — | 3 532 | — |
| Bahia | 562 092 | 81 833 | — | 89 176 | — | — | 365 977 | — | 9 564 | 15 542 | — |
| Minas Gerais (3) | 581 975 | 145 213 | 2 925 | 408 662 | — | — | 25 175 | — | — | — | — |
| Espírito Santo (3) | 39 577 | 35 565 | — | — | — | — | — | — | — | 4 012 | — |
| Rio de Janeiro | 41 666 | 36 631 | 385 | — | — | — | — | — | — | 4 650 | — |
| Distrito Federal | 1 171 | 813 | — | — | — | — | — | — | — | 358 | — |
| **Sul** | | | | | | | | | | | |
| São Paulo | 247 222 | 203 431 | 5 340 | 32 589 | 2 658 | — | — | — | — | 3 204 | — |
| Paraná | 200 300 | 92 864 | 88 385 | — | 17 793 | — | — | — | — | 1 258 | — |
| Santa Catarina | 94 280 | 28 779 | 56 693 | — | 4 680 | — | — | — | — | 4 128 | — |
| Rio Grande do Sul | 267 456 | 40 441 | 46 482 | — | 163 009 | — | — | — | — | 17 524 | — |
| **Centro-Oeste** | | | | | | | | | | | |
| Mato Grosso | 1 254 821 | 498 302 | — | 505 863 | — | 47 376 | — | — | 13 728 | — | 189 552 |
| Goiás | 622 555 | 43 850 | — | 565 355 | — | 10 000 | — | — | 3 350 | — | — |
| **RESUMO** Norte | **3 558 723** | **3 257 503** | — | **106 945** | **124 850** | **65 425** | **4 000** | — | — | — | — |
| **RESUMO** Nordeste (4) | **965 857** | **136 409** | — | **140 966** | **13 527** | **22 388** | **438 032** | **4 769** | **173 659** | **36 107** | — |
| **RESUMO** Leste (5) | **1 258 645** | **317 788** | **3 310** | **497 838** | — | — | **402 051** | — | **9 564** | **28 094** | — |
| **RESUMO** Sul | **809 258** | **365 515** | **196 900** | **32 589** | **188 140** | — | — | — | — | **26 114** | — |
| **RESUMO** Centro-Oeste | **1 877 376** | **542 152** | — | **1 071 218** | — | **57 376** | — | — | **17 078** | — | **189 552** |
| **RESUMO** BRASIL (6) | **8 469 859** | **4 619 367** | **200 210** | **1 849 556** | **326 517** | **145 189** | **844 083** | **4 769** | **200 301** | **90 315** | **189 552** |

**FONTE** — Conselho Nacional de Geografia.

**NOTA** — Foram excluídas as áreas de águas interiores, assim compreendidas: Pará, 19 873 km2; Amapá, 1 395 km2; Maranhão, 3 770 km2; Alagoas, 82 km2; Fernando de Noronha, 1 km2; Bahia, 1 275 km2; Rio de Janeiro, 922 km2; Distrito Federal, 185 km2; Paraná, 557 km2; Santa Catarina, 518 km2; Rio Grande do Sul, 15 024 km2; Goiás, 357 km2.

(1) Inclusive 3 192 km2, correspondentes à área, cuja jurisdição é reivindicada pelo Estado do Pará. — (2) Exclusive 2 460 km2, correspondentes à região a ser demarcada entre os Estados do Piauí e do Ceará. — (3) Exclusive 10 137 km2, correspondentes à região da Serra dos Aimorés, território em litígio entre os Estados de Minas Gerais e Espírito Santo. — (4) Inclusive 2 460 km2, correspondentes à região a ser demarcada entre os Estados do Piauí e do Ceará, e exclusive 26 km2, correspondentes ao Território de Fernando de Noronha. — (5) Inclusive 10 137 km2, correspondentes à região da Serra dos Aimorés, território em litígio entre os Estados de Minas Gerais e Espírito Santo. — (6) O total da área terrestre do Brasil atinge 8 469 885 km2; o dado aqui consignado exclui 26km2 correspondentes ao Território de Fernando de Noronha.

# REVESTIMENTO FLORÍSTICO

## DISCRIMINAÇÃO, SEGUNDO O TIPO DE REVESTIMENTO, POR UNIDADES DA FEDERAÇÃO

### 2. NÚMEROS RELATIVOS

| REGIÕES E UNIDADES DA FEDERAÇÃO | PERCENTAGENS SÔBRE O TOTAL DA ÁREA TERRESTRE | | | | | | | | | |
|---|---|---|---|---|---|---|---|---|---|---|
| | Florestas tropicais | Matas com pinheiros | Cerrados | Campinas | Florestas e formações não florestais | Caatingas | Caatinga do Seridó | Palmeirais | Vegetação litorânea | Complexo do pantanal |
| **Norte** | | | | | | | | | | |
| Guaporé | 91,19 | — | 8,81 | — | — | — | — | — | — | — |
| Acre | 100,00 | — | — | — | — | — | — | — | — | — |
| Amazonas (1) | 98,58 | — | — | 1,42 | — | — | — | — | — | — |
| Rio Branco | 64,21 | — | 32,48 | 3,31 | — | — | — | — | — | — |
| Pará | 88,70 | — | 0,88 | 4,68 | 5,41 | 0,33 | — | — | — | — |
| Amapá | 72,01 | — | — | 27,99 | — | — | — | — | — | — |
| **Nordeste** | | | | | | | | | | |
| Maranhão | 28,23 | — | 31,01 | 4,12 | 6,82 | — | — | 25,95 | 3,87 | — |
| Piauí (2) | — | — | 15,55 | — | — | 53,81 | — | 30,13 | 0,51 | — |
| Ceará (2) | 3,28 | — | — | — | — | 85,85 | — | 6,10 | 4,77 | - |
| Rio Grande do Norte | 8,70 | — | — | — | — | 68,84 | 7,27 | 5,22 | 9,97 | · |
| Paraíba | 13,88 | — | — | — | — | 78,95 | 1,61 | 1,44 | 4,12 | — |
| Pernambuco | 14,03 | — | — | — | — | 83,35 | — | — | 2,62 | — |
| Alagoas | 43,94 | — | — | — | — | 38,50 | — | — | 17,56 | — |
| **Leste** | | | | | | | | | | |
| Sergipe | 34,49 | — | — | — | — | 49,48 | — | — | 16,03 | — |
| Bahia | 14,56 | — | 15,86 | — | — | 65,11 | — | 1,70 | 2,77 | — |
| Minas Gerais (3) | 24,95 | 0,50 | 70,22 | — | — | 4,33 | — | — | — | — |
| Espírito Santo (3) | 89,86 | — | — | — | — | — | — | — | 10,14 | — |
| Rio de Janeiro | 87,92 | 0,92 | — | — | — | — | — | — | 11,16 | — |
| Distrito Federal | 69,43 | — | — | — | — | — | — | — | 30,57 | — |
| **Sul** | | | | | | | | | | |
| São Paulo | 82,29 | 2,16 | 13,18 | 1,07 | — | — | — | — | 1,30 | — |
| Paraná | 46,36 | 44,13 | — | 8,88 | — | — | — | — | 0,63 | — |
| Santa Catarina | 30,53 | 60,13 | — | 4,96 | — | — | — | — | 4,38 | — |
| Rio Grande do Sul | 15,12 | 17,38 | — | 60,95 | — | — | — | — | 6,55 | — |
| **Centro-Oeste** | | | | | | | | | | |
| Mato Grosso | 39,71 | — | 40,31 | — | 3,78 | — | — | 1,09 | — | 15,11 |
| Goiás | 7,04 | — | 90,81 | — | 1,61 | — | — | 0,54 | — | — |
| RESUMO — **Norte** | **91,54** | — | **3,00** | **3,51** | **1,84** | **0,11** | — | — | — | — |
| RESUMO — **Nordeste (4)** | **14,12** | — | **14,60** | **1,40** | **2,32** | **45,35** | **0,49** | **17,98** | **3,74** | — |
| RESUMO — **Leste (5)** | **25,25** | **0,26** | **39,56** | — | — | **31,94** | — | **0,76** | **2,23** | — |
| RESUMO — **Sul** | **45,17** | **24,33** | **4,02** | **23,25** | — | — | — | — | **3,23** | — |
| RESUMO — **Centro-Oeste** | **28,88** | — | **57,06** | — | **3,05** | — | — | **0,91** | — | **10,10** |
| RESUMO — **BRASIL** | **54,54** | **2,36** | **21,84** | **3,85** | **1,71** | **9,97** | **0,06** | **2,36** | **1,07** | **2,24** |

**FONTE** — Conselho Nacional de Geografia.

**NOTA** — Vêde a nota da tabela anterior.

(1) Inclusive 3 192 km2, correspondentes à área, cuja jurisdição é reivindicada pelo Estado do Pará. — (2) Exclusive 2 460 km2, correspondentes à região a ser demarcada entre os Estados do Piauí e do Ceará. — (3) Exclusive 10 137 km2, correspondentes à região da Serra dos Aimorés, território em litígio entre os Estados de Minas Gerais e Espírito Santo. — (4) Inclusive 2 460 km2, correspondentes à região a ser demarcada entre os Estados do Piauí e do Ceará e exclusive 26 km2, correspondentes ao Território de Fernando de Noronha. — (5) Inclusive 10 137 km2, correspondentes à região da Serra dos Aimorés, território em litígio entre os Estados de Minas Gerais e Espírito Santo.

# SITUAÇÃO DEMOGRÁFICA

*FORAM condensadas neste capítulo tabelas que apresentavam com grande desenvolvimento os resultados do Censo Demográfico de 1950, a fim de evitar repetições desnecessárias.*

*Na parte referente a "movimento da população", incluiu-se uma tabela demonstrativa do número de cartórios que, em cada Unidade da Federação, prestaram informações completas sôbre registros de nascimentos, em confronto com o total de cartórios existentes. Como se sabe, as lacunas do registro civil têm impossibilitado o aperfeiçoamento desta parte do "Anuário". Em vista desta circunstância, tornou-se praxe a divulgação, neste capítulo, de tabelas que indiretamente permitam a apreciação de fenômenos que a apuração direta não tem podido medir.*

*Encontram-se neste capítulo as novas taxas de fecundidade feminina, segundo a côr e a localização do domicílio, calculadas pelo Laboratório de Estatística.*

# ESTADO DA POPULAÇÃO

## I — POPULAÇÃO ESTIMADA EM 1.º DE JULHO

### 1. RESUMO NACIONAL — 1851/954

| ANOS | População (milhares de habitantes) | ANOS | População (milhares de habitantes) |
|---|---|---|---|
| 1851 | 7 344 | 1901 | 18 392 |
| 1852 | 7 456 | 1902 | 18 782 |
| 1853 | 7 570 | 1903 | 19 180 |
| 1854 | 7 686 | 1904 | 19 587 |
| 1855 | 7 803 | 1905 | 20 003 |
| 1856 | 7 923 | 1906 | 20 427 |
| 1857 | 8 044 | 1907 | 20 860 |
| 1858 | 8 167 | 1908 | 21 303 |
| 1859 | 8 291 | 1909 | 21 754 |
| 1860 | 8 418 | 1910 | 22 216 |
| 1861 | 8 547 | 1911 | 22 687 |
| 1862 | 8 678 | 1912 | 23 168 |
| 1863 | 8 810 | 1913 | 23 660 |
| 1864 | 8 945 | 1914 | 24 161 |
| 1865 | 9 082 | 1915 | 24 674 |
| 1866 | 9 221 | 1916 | 25 197 |
| 1867 | 9 362 | 1917 | 25 732 |
| 1868 | 9 505 | 1918 | 26 277 |
| 1869 | 9 650 | 1919 | 26 835 |
| 1870 | 9 797 | 1920 | 27 404 |
| 1871 | 9 947 | 1921 | 27 969 |
| 1872 | 10 099 | 1922 | 28 542 |
| 1873 | 10 289 | 1923 | 29 126 |
| 1874 | 10 486 | 1924 | 29 723 |
| 1875 | 10 687 | 1925 | 30 332 |
| 1876 | 10 891 | 1926 | 30 953 |
| 1877 | 11 099 | 1927 | 31 587 |
| 1878 | 11 311 | 1928 | 32 234 |
| 1879 | 11 528 | 1929 | 32 894 |
| 1880 | 11 748 | 1930 | 33 568 |
| 1881 | 11 973 | 1931 | 34 256 |
| 1882 | 12 202 | 1932 | 34 957 |
| 1883 | 12 435 | 1933 | 35 673 |
| 1884 | 12 673 | 1934 | 36 404 |
| 1885 | 12 916 | 1935 | 37 150 |
| 1886 | 13 163 | 1936 | 37 911 |
| 1887 | 13 414 | 1937 | 38 687 |
| 1888 | 13 671 | 1938 | 39 480 |
| 1889 | 13 932 | 1939 | 40 289 |
| 1890 | 14 199 | 1940 | 41 114 |
| 1891 | 14 506 | 1941 | 42 069 |
| 1892 | 14 857 | 1942 | 43 069 |
| 1893 | 15 216 | 1943 | 44 093 |
| 1894 | 15 583 | 1944 | 45 141 |
| 1895 | 15 960 | 1945 | 46 215 |
| 1896 | 16 346 | 1946 | 47 313 |
| 1897 | 16 741 | 1947 | 48 438 |
| 1898 | 17 145 | 1948 | 49 590 |
| 1899 | 17 560 | 1949 | 50 769 |
| 1900 | 17 984 | 1950 | (1) 51 976 |
| | | 1951 | 53 212 |
| | | 1952 | 54 477 |
| | | 1953 | 55 772 |
| | | 1954 | 57 226 |

**FONTE** — I.B.G.E., **"Pesquisas sôbre o desenvolvimento da população do Brasil"**, Rio de Janeiro, 1951, e estudos posteriores do Laboratório de Estatística.

**NOTA** — Os dados desta tabela foram obtidos coordenando-se os resultados de vários estudos sôbre a marcha da população do Brasil nos últimos cento e quatro anos. Cumpre advertir que, para o seu cálculo, foram retificados os elementos publicados, dos Censos Demográficos de 1900 e 1920, de acôrdo com as conjeturas apresentadas e justificadas nas seções III e V da publicação citada como fonte.

(1) Dado de população recenseada, incluindo 31 960 pessoas recenseadas, cujas declarações não foram apuradas por extravio do material de coleta.

# ESTADO DA POPULAÇÃO

## I — POPULAÇÃO ESTIMADA EM 1.º DE JULHO

### 2. DISCRIMINAÇÃO, POR UNIDADES DA FEDERAÇÃO — 1941/53

| REGIÕES E UNIDADES DA FEDERAÇÃO | POPULAÇÃO ESTIMADA EM 1.º-VII (milhares de habitantes) | | | | | | |
|---|---|---|---|---|---|---|---|
| | 1941 | 1945 | 1948 | 1950 (1) | 1951 | 1952 | 1953 |
| **Norte** | | | | | | | |
| Guaporé | 22 | 28 | 33 | 37 | 39 | 41 | 44 |
| Acre | 82 | 95 | 107 | 115 | 119 | 124 | 128 |
| Amazonas | 431 | 466 | 494 | 514 | 524 | 535 | 545 |
| Rio Branco | 13 | 15 | 17 | 18 | 19 | 20 | 20 |
| Pará | 939 | 1 017 | 1 079 | 1 123 | 1 146 | 1 169 | 1 193 |
| Amapá | 23 | 28 | 33 | 38 | 40 | 42 | 44 |
| **Nordeste** | | | | | | | |
| Maranhão | 1 261 | 1 395 | 1 505 | 1 583 | 1 624 | 1 665 | 1 708 |
| Piauí | 835 | 923 | 995 | 1 046 | 1 072 | 1 099 | 1 127 |
| Ceará | 2 137 | 2 369 | 2 560 | 2 695 | 2 766 | 2 838 | 2 913 |
| Rio Grande do Norte | 783 | 861 | 923 | 968 | 991 | 1 015 | 1 039 |
| Paraíba | 1 445 | 1 559 | 1 650 | 1 713 | 1 746 | 1 779 | 1 813 |
| Pernambuco | 2 742 | 3 015 | 3 238 | 3 395 | 3 477 | 3 560 | 3 646 |
| Alagoas | 963 | 1 019 | 1 063 | 1 093 | 1 109 | 1 124 | 1 140 |
| Fernando de Noronha | 1 | 1 | 1 | 1 | 1 | 1 | 1 |
| **Leste** | | | | | | | |
| Sergipe | 550 | 590 | 622 | 644 | 656 | 667 | 679 |
| Bahia | 3 989 | 4 345 | 4 632 | 4 835 | 4 939 | 5 046 | 5 155 |
| Minas Gerais | 6 815 | 7 207 | 7 515 | 7 728 | 7 837 | 7 947 | 8 059 |
| Espírito Santo | 759 | 803 | 838 | 862 | 874 | 886 | 899 |
| Rio de Janeiro | 1 882 | 2 057 | 2 198 | 2 297 | 2 349 | 2 401 | 2 455 |
| Distrito Federal | 1 809 | 2 043 | 2 237 | 2 377 | 2 451 | 2 526 | 2 604 |
| **Sul** | | | | | | | |
| São Paulo | 7 337 | 8 091 | 8 706 | 9 142 | 9 368 | 9 600 | 9 837 |
| Paraná | 1 295 | 1 615 | 1 906 | 2 129 | 2 250 | 2 378 | 2 514 |
| Santa Catarina | 1 207 | 1 353 | 1 474 | 1 561 | 1 606 | 1 652 | 1 700 |
| Rio Grande do Sul | 3 385 | 3 712 | 3 977 | 4 165 | 4 262 | 4 361 | 4 463 |
| **Centro-Oeste** | | | | | | | |
| Mato Grosso | 429 | 468 | 500 | 522 | 534 | 545 | 558 |
| Goiás | 854 | 999 | 1 123 | 1 215 | 1 263 | 1 314 | 1 366 |
| **RESUMO** | | | | | | | |
| **Norte** | **1 510** | **1 649** | **1 763** | **1 845** | **1 887** | **1 931** | **1 974** |
| **Nordeste** | **10 167** | **11 142** | **11 935** | **12 494** | **12 786** | **13 081** | **13 387** |
| **Leste (2)** | **15 876** | **17 148** | **18 176** | **18 903** | **19 281** | **19 664** | **20 060** |
| **Sul** | **13 224** | **14 771** | **16 063** | **16 997** | **17 486** | **17 991** | **18 514** |
| **Centro-Oeste** | **1 283** | **1 467** | **1 623** | **1 737** | **1 797** | **1 859** | **1 924** |
| **BRASIL (2)** | **42 060** | **46 177** | **49 560** | **51 976** | **53 237** | **54 526** | **55 859** |

**FONTE** — Laboratório de Estatística.

**NOTA** — As estimativas para as Unidades da Federação foram feitas separadamente, baseadas nos censos de 1940 e 1950 e na hipótese de constância da taxa média geométrica anual de incremento entre as datas dêsses dois censos. Os dados, para as Regiões e para o Brasil, foram obtidos mediante a totalização das estimativas das Unidades da Federação; por isso, as estimativas para o Brasil diferem das da tabela anterior, obtidas diretamente.

(1) Resultados do Censo Demográfico de 1.º-VII-1950; os dados para o Brasil, as regiões Leste e Sul e os Estados de Minas Gerais, São Paulo e Paraná divergem dos que constam de outras tabelas desta série, porque incluem as populações estimadas do Município de Nova Era (Minas Gerais) e de parte dos Municípios de Pirangi (São Paulo) e Lapa (Paraná), cujo material foi extraviado. — (2) Inclusive os dados relativos à região da Serra dos Aimorés.

# ESTADO DA POPULAÇÃO

## II — POPULAÇÃO RECENSEADA

### 1. RESUMO NACIONAL

**a) População presente e residente, segundo o sexo e grupos de idade e a circunstância de ser, ou não, moradora do domicílio — 1.º-VII-1950**

| GRUPOS DE IDADE (Anos completos) | POPULAÇÃO RESIDENTE | | | POPULAÇÃO PRESENTE | | | MORADORES PRESENTES | | NÃO MORADORES PRESENTES | | MORADORES AUSENTES | |
|---|---|---|---|---|---|---|---|---|---|---|---|---|
| | Total | Homens | Mulheres | Total | Homens | Mulheres | Homens | Mulheres | Homens | Mulheres | Homens | Mulheres |
| 0 a 4 anos | 8 351 554 | 4 226 299 | 4 125 255 | 8 370 880 | 4 235 876 | 4 135 004 | 4 210 157 | 4 109 057 | 25 719 | 25 947 | 16 142 | 16 198 |
| 5 » 9 » | 7 010 820 | 3 558 746 | 3 452 074 | 7 015 527 | 3 560 850 | 3 454 677 | 3 540 777 | 3 432 802 | 20 073 | 21 875 | 17 969 | 19 272 |
| 10 » 14 » | 6 307 872 | 3 163 716 | 3 144 156 | 6 308 567 | 3 164 704 | 3 143 863 | 3 132 028 | 3 111 814 | 32 676 | 32 049 | 31 688 | 32 342 |
| 15 » 19 » | 5 504 813 | 2 649 228 | 2 855 585 | 5 502 315 | 2 644 531 | 2 857 784 | 2 592 562 | 2 814 981 | 51 969 | 42 803 | 56 666 | 40 604 |
| 20 » 24 » | 4 984 555 | 2 385 882 | 2 598 673 | 4 991 139 | 2 384 460 | 2 606 679 | 2 320 729 | 2 564 840 | 63 731 | 41 839 | 65 153 | 33 833 |
| 25 » 29 » | 4 121 759 | 2 027 611 | 2 094 148 | 4 132 271 | 2 030 312 | 2 101 959 | 1 982 021 | 2 072 850 | 48 291 | 29 109 | 45 590 | 21 298 |
| 30 » 39 » | 6 281 732 | 3 149 722 | 3 132 010 | 6 286 052 | 3 145 715 | 3 140 337 | 3 085 524 | 3 106 746 | 60 191 | 33 591 | 64 198 | 25 264 |
| 40 » 49 » | 4 371 035 | 2 256 008 | 2 115 027 | 4 365 359 | 2 246 107 | 2 119 252 | 2 208 847 | 2 097 930 | 37 260 | 21 322 | 47 161 | 17 097 |
| 50 » 59 » | 2 653 012 | 1 367 300 | 1 285 712 | 2 650 314 | 1 360 580 | 1 289 734 | 1 338 781 | 1 273 390 | 21 799 | 16 344 | 28 519 | 12 322 |
| 60 » 69 » | 1 448 242 | 730 091 | 718 151 | 1 451 468 | 728 802 | 722 666 | 716 899 | 710 861 | 11 903 | 11 805 | 13 192 | 7 290 |
| 70 » 79 » | 542 090 | 247 153 | 294 937 | 545 170 | 247 755 | 297 415 | 243 677 | 292 302 | 4 078 | 5 113 | 3 476 | 2 635 |
| 80 anos e mais | 207 119 | 80 877 | 126 242 | 208 703 | 81 432 | 127 271 | 89 114 | 125 477 | 1 318 | 1 794 | 763 | 765 |
| Idade ignorada | 157 164 | 75 420 | 81 744 | 116 632 | 53 877 | 62 755 | 50 830 | 60 861 | 3 047 | 1 894 | 24 590 | 20 883 |
| **TOTAL** | (1) **51 941 767** | **25 918 053** | **26 023 714** | **51 944 397** | **25 885 001** | **26 059 396** | **25 502 946** | **25 773 911** | **382 055** | **285 485** | **415 107** | **249 803** |

**FONTE** — Serviço Nacional de Recenseamento.

(1) Excluídas 31 960 pessoas recenseadas nos Estados de Minas Gerais (10 461), São Paulo (7 588) e Paraná (13 911), cujas declarações não foram apuradas por extravio do material de coleta.

**b) População presente, segundo alguns dos principais caracteres individuais — 1.º-IX-1940 e 1.º-VII-1950**

| ESPECIFICAÇÃO | POPULAÇÃO PRESENTE | | | |
|---|---|---|---|---|
| | Números absolutos | | % sôbre o total | |
| | Em 1.º-IX-1940 | Em 1.º-VII-1950 | Em 1.º-IX-1940 | Em 1.º-VII-1950 |
| **TOTAL** | **41 236 315** | **51 944 397** | **100,00** | **100,00** |
| **Segundo o sexo** | | | | |
| Homens | 20 614 088 | 25 885 001 | 49,99 | 49,82 |
| Mulheres | 20 622 227 | 26 059 396 | 50,01 | 50,18 |
| **Segundo grupos de idade (Anos completos)** | | | | |
| Menos de 1 ano | 1 370 530 | 1 915 760 | 3,32 | 3,69 |
| 1 ano | 1 208 513 | 1 595 754 | 2,93 | 3,07 |
| 2 anos | 1 313 463 | 1 693 978 | 3,18 | 3,26 |
| 3 » | 1 286 977 | 1 626 657 | 3,12 | 3,13 |
| 4 » | 1 260 167 | 1 538 731 | 3,05 | 2,96 |
| 5 a 9 anos | 5 758 816 | 7 015 527 | 13,96 | 13,52 |
| 10 » 14 » | 5 328 080 | 6 308 567 | 12,92 | 12,14 |
| 15 » 19 » | 4 443 923 | 5 502 315 | 10,78 | 10,59 |
| 20 » 24 » | 3 813 355 | 4 991 139 | 9,25 | 9,61 |
| 25 » 29 » | 3 356 370 | 4 132 271 | 8,14 | 7,96 |
| 30 » 39 » | 4 901 682 | 6 286 052 | 11,89 | 12,11 |
| 40 » 49 » | 3 441 727 | 4 365 359 | 8,35 | 8,40 |
| 50 » 59 » | 2 044 907 | 2 650 314 | 4,96 | 5,10 |
| 60 » 69 » | 1 076 139 | 1 451 468 | 2,61 | 2,79 |
| 70 » 79 » | 427 684 | 545 170 | 1,04 | 1,05 |
| 80 anos e mais | 171 711 | 208 703 | 0,42 | 0,40 |
| Idade ignorada | 32 271 | 116 632 | 0,08 | 0,22 |
| **Segundo a côr** | | | | |
| Brancos | 26 171 778 | 32 027 661 | 63,47 | 61,66 |
| Pardos | 8 744 365 | 13 786 742 | 21,20 | 26,54 |
| Pretos | 6 035 869 | 5 692 657 | 14,64 | 10,96 |
| Amarelos | 242 320 | 329 082 | 0,59 | 0,63 |
| Sem declaração de côr | 41 983 | 108 255 | 0,10 | 0,21 |
| **Segundo o estado conjugal (1)** | | | | |
| Solteiros | 9 659 144 | 11 777 572 | 40,74 | 38,93 |
| Casados | 12 231 079 | 16 371 303 | 51,59 | 54,13 |
| Desquitados e divorciados | (2) 67 156 | 40 164 | 0,28 | 0,13 |
| Viúvos | 1 721 896 | 1 992 312 | 7,26 | 6,59 |
| Sem declaração de estado conjugal | 30 494 | 68 072 | 0,13 | 0,22 |
| **Segundo a religião** | | | | |
| Católicos romanos | 39 177 880 | 48 558 854 | 95,01 | 93,49 |
| Protestantes | 1 074 857 | 1 741 430 | 2,61 | 3,35 |
| Ortodoxos | 37 953 | 41 156 | 0,09 | 0,08 |
| Israelitas | 55 666 | 69 957 | 0,13 | 0,13 |
| Espíritas | 463 400 | 824 553 | 1,12 | 1,59 |
| Outras religiões | 237 255 | 296 405 | 0,58 | 0,57 |
| Sem religião e sem declaração de religião | 189 304 | 412 042 | 0,46 | 0,79 |
| **Segundo a nacionalidade** | | | | |
| Brasileiros natos | 39 822 487 | 50 727 113 | 96,57 | 97,66 |
| Brasileiros naturalizados | 122 735 | 128 897 | 0,30 | 0,25 |
| Estrangeiros | 1 283 833 | 1 085 287 | 3,11 | 2,09 |
| Sem declaração de nacionalidade | 7 260 | 3 100 | 0,02 | 0,00 |
| **Segundo a instrução (1)** | | | | |
| Sabem ler e escrever | 10 379 990 | 14 916 779 | 43,78 | 49,31 |
| Não sabem ler e escrever | 13 269 381 | 15 272 632 | 55,97 | 50,49 |
| Sem declaração de instrução | 60 398 | 60 012 | 0,25 | 0,20 |

**FONTE** — Serviço Nacional de Recenseamento.

**NOTA** — Excluídas, em 1940, 17 913 pessoas recenseadas nos Estados do Amazonas (7 469) e São Paulo (9 244) e, em 1950, 31 960 pessoas recenseadas nos Estados de Minas Gerais (10 461), São Paulo (7 588) e Paraná (13 911), cujas declarações não foram apuradas por extravio do material de coleta.

(1) Pessoas de 15 anos e mais. — (2) Inclusive separados.

# ESTADO DA POPULAÇÃO

## II — POPULAÇÃO RECENSEADA

### 1. RESUMO NACIONAL

**c) População presente, segundo o sexo e a idade — 1.º-VII-1950**

| IDADE (Anos completos) | POPULAÇÃO PRESENTE | | |
|---|---|---|---|
| | Total | Segundo o sexo | |
| | | Homens | Mulheres |
| Menos de 1 | 1 915 760 | 969 785 | 945 975 |
| 1 | 1 595 754 | 807 383 | 788 371 |
| 2 | 1 693 978 | 858 260 | 835 718 |
| 3 | 1 626 657 | 821 307 | 805 350 |
| 4 | 1 538 731 | 779 141 | 759 590 |
| 5 | 1 479 940 | 752 924 | 727 016 |
| 6 | 1 441 377 | 730 687 | 710 690 |
| 7 | 1 445 502 | 729 296 | 716 206 |
| 8 | 1 389 175 | 710 340 | 678 835 |
| 9 | 1 259 533 | 637 603 | 621 930 |
| 10 | 1 436 438 | 730 628 | 705 810 |
| 11 | 1 189 571 | 596 845 | 592 726 |
| 12 | 1 351 233 | 682 589 | 668 644 |
| 13 | 1 157 404 | 572 202 | 585 202 |
| 14 | 1 173 921 | 582 440 | 591 481 |
| 15 | 1 160 500 | 567 836 | 592 664 |
| 16 | 1 098 481 | 523 815 | 574 666 |
| 17 | 1 049 044 | 498 309 | 550 735 |
| 18 | 1 175 572 | 569 434 | 606 138 |
| 19 | 1 018 718 | 485 137 | 533 581 |
| 20 | 1 190 010 | 547 727 | 642 283 |
| 21 | 897 941 | 434 442 | 463 499 |
| 22 | 1 061 322 | 511 393 | 549 929 |
| 23 | 940 010 | 455 852 | 484 158 |
| 24 | 901 856 | 435 046 | 466 810 |
| 25 | 1 059 925 | 509 226 | 550 699 |
| 26 | 856 485 | 421 491 | 434 994 |
| 27 | 749 977 | 371 138 | 378 839 |
| 28 | 828 220 | 410 192 | 418 028 |
| 29 | 637 664 | 318 265 | 319 399 |
| 30 | 972 825 | 473 816 | 499 009 |
| 31 | 534 060 | 272 563 | 261 497 |
| 32 | 662 389 | 334 502 | 327 887 |
| 33 | 531 381 | 269 413 | 261 968 |
| 34 | 544 391 | 271 445 | 272 946 |
| 35 | 783 262 | 385 726 | 397 536 |
| 36 | 596 038 | 299 245 | 296 793 |
| 37 | 512 127 | 258 380 | 253 747 |
| 38 | 645 230 | 324 514 | 320 716 |
| 39 | 504 349 | 256 111 | 248 238 |
| 40 | 849 017 | 418 116 | 430 901 |
| 41 | 349 510 | 186 265 | 163 245 |
| 42 | 458 778 | 240 640 | 218 138 |
| 43 | 365 623 | 191 969 | 173 654 |
| 44 | 365 738 | 190 562 | 175 176 |
| 45 | 555 273 | 281 610 | 273 663 |
| 46 | 355 607 | 185 903 | 169 704 |
| 47 | 300 773 | 156 019 | 144 754 |
| 48 | 419 536 | 214 682 | 204 854 |
| 49 | 345 504 | 180 341 | 165 163 |
| 50 | 648 127 | 312 900 | 335 227 |
| 51 | 209 579 | 113 486 | 96 093 |
| 52 | 278 681 | 147 493 | 131 188 |
| 53 | 220 311 | 117 430 | 102 881 |
| 54 | 227 976 | 119 583 | 108 393 |
| 55 | 310 279 | 157 053 | 153 226 |
| 56 | 225 083 | 119 129 | 105 954 |
| 57 | 162 045 | 86 197 | 75 848 |
| 58 | 215 138 | 109 172 | 105 966 |
| 59 | 153 095 | 78 137 | 74 958 |
| 60 | 416 749 | 199 269 | 217 480 |
| 61 | 127 298 | 69 339 | 57 959 |
| 62 | 163 132 | 85 744 | 77 388 |
| 63 | 113 481 | 59 363 | 54 118 |
| 64 | 115 512 | 59 694 | 55 818 |
| 65 | 175 470 | 83 585 | 91 885 |
| 66 | 98 295 | 51 629 | 46 666 |
| 67 | 78 051 | 40 404 | 37 647 |
| 68 | 99 246 | 48 330 | 50 916 |
| 69 | 64 234 | 31 445 | 32 789 |
| 70 | 170 255 | 72 947 | 97 308 |
| 71 | 39 859 | 19 861 | 19 998 |
| 72 | 59 658 | 28 476 | 31 182 |
| 73 | 48 880 | 23 567 | 25 313 |
| 74 | 41 738 | 19 922 | 21 816 |
| 75 | 66 332 | 28 920 | 37 412 |
| 76 | 34 873 | 16 295 | 18 578 |
| 77 | 26 449 | 12 494 | 13 955 |
| 78 | 35 779 | 15 953 | 19 826 |
| 79 | 21 347 | 9 320 | 12 027 |
| 80 | 67 042 | 25 522 | 41 520 |
| 81 | 11 725 | 5 583 | 6 142 |
| 82 | 15 535 | 6 531 | 9 004 |
| 83 | 12 417 | 5 197 | 7 220 |
| 84 | 12 109 | 5 294 | 6 815 |
| 85 | 18 073 | 6 879 | 11 194 |
| 86 | 9 695 | 3 999 | 5 696 |
| 87 | 6 238 | 2 545 | 3 693 |
| 88 | 7 122 | 2 903 | 4 219 |
| 89 | 5 207 | 2 031 | 3 176 |
| 90 | 16 060 | 5 268 | 10 792 |
| 91 | 1 786 | 727 | 1 059 |
| 92 | 2 459 | 929 | 1 530 |
| 93 | 1 646 | 590 | 1 056 |
| 94 | 1 515 | 544 | 971 |
| 95 | 3 759 | 1 247 | 2 512 |
| 96 | 2 116 | 782 | 1 334 |
| 97 | 1 017 | 373 | 644 |
| 98 | 2 185 | 726 | 1 459 |
| 99 | 1 308 | 472 | 836 |
| 100 e mais | 9 689 | 3 290 | 6 399 |
| Idade ignorada | 116 632 | 53 877 | 62 755 |
| **TOTAL** | **51 944 397** | **25 885 001** | **26 059 396** |

**FONTE** — Serviço Nacional de Recenseamento.

**NOTA** — Vêde a nota da tabela "1.b)", à página anterior.

# ESTADO DA POPULAÇÃO

## II — POPULAÇÃO RECENSEADA

### 1. RESUMO NACIONAL

**d) Pessoas presentes, de 15 anos e mais, segundo o estado conjugal, grupos de idade e o sexo — 1.º-VII-1950**

| GRUPOS DE IDADE (Anos completos) | PESSOAS PRESENTES, DE 15 ANOS E MAIS | | | | | |
|---|---|---|---|---|---|---|
| | Total | Segundo o estado conjugal | | | | |
| | | Solteiros | Casados | Desquitados e divorciados | Viúvos | Sem declaração de estado conjugal |
| **HOMENS** | | | | | | |
| 15 a 19 | 2 644 531 | 2 604 600 | 38 340 | 23 | 573 | 995 |
| 20 » 29 | 4 414 772 | 2 571 147 | 1 815 611 | 1 220 | 17 866 | 8 928 |
| 30 » 39 | 3 145 715 | 622 748 | 2 458 988 | 4 222 | 54 087 | 5 670 |
| 40 » 49 | 2 246 107 | 277 645 | 1 863 994 | 5 324 | 95 249 | 3 895 |
| 50 » 59 | 1 360 580 | 129 236 | 1 116 517 | 3 686 | 108 669 | 2 472 |
| 60 » 69 | 728 802 | 63 119 | 557 566 | 1 930 | 104 768 | 1 419 |
| 70 » 79 | 247 755 | 20 727 | 164 312 | 519 | 61 590 | 607 |
| 80 e mais | 81 432 | 7 609 | 42 080 | 110 | 31 354 | 279 |
| Idade ignorada | 53 877 | 20 954 | 26 049 | 46 | 2 368 | 4 460 |
| **TOTAL** | **14 923 571** | **6 317 785** | **8 083 457** | **17 080** | **476 524** | **28 725** |
| **MULHERES** | | | | | | |
| 15 a 19 | 2 857 784 | 2 429 677 | 422 520 | 267 | 3 040 | 2 280 |
| 20 » 29 | 4 708 638 | 1 811 304 | 2 826 450 | 3 755 | 55 267 | 11 862 |
| 30 » 39 | 3 140 337 | 575 156 | 2 390 260 | 7 440 | 159 007 | 8 474 |
| 40 » 49 | 2 119 252 | 303 813 | 1 504 866 | 6 508 | 298 358 | 5 707 |
| 50 » 59 | 1 289 734 | 164 959 | 752 172 | 3 414 | 365 691 | 3 498 |
| 60 » 69 | 722 666 | 94 082 | 284 958 | 1 325 | 340 091 | 2 210 |
| 70 » 79 | 297 415 | 40 034 | 65 187 | 258 | 190 841 | 1 095 |
| 80 e mais | 127 271 | 19 503 | 13 147 | 56 | 94 001 | 564 |
| Idade ignorada | 62 755 | 21 259 | 28 286 | 61 | 9 492 | 3 657 |
| **TOTAL** | **15 325 852** | **5 459 787** | **8 287 846** | **23 084** | **1 515 788** | **39 347** |
| **TOTAL** | | | | | | |
| 15 a 19 | 5 502 315 | 5 034 277 | 460 860 | 290 | 3 613 | 3 275 |
| 20 » 29 | 9 123 410 | 4 382 451 | 4 642 061 | 4 975 | 73 133 | 20 790 |
| 30 » 39 | 6 286 052 | 1 197 904 | 4 849 248 | 11 662 | 213 094 | 14 144 |
| 40 » 49 | 4 365 359 | 581 458 | 3 368 860 | 11 832 | 393 607 | 9 602 |
| 50 » 59 | 2 650 314 | 294 195 | 1 868 689 | 7 100 | 474 360 | 5 970 |
| 60 » 69 | 1 451 468 | 157 201 | 842 524 | 3 255 | 444 859 | 3 629 |
| 70 » 79 | 545 170 | 60 761 | 229 499 | 777 | 252 431 | 1 702 |
| 80 e mais | 208 703 | 27 112 | 55 227 | 166 | 125 355 | 843 |
| Idade ignorada | 116 632 | 42 213 | 54 335 | 107 | 11 860 | 8 117 |
| **TOTAL** | **30 249 423** | **11 777 572** | **16 371 303** | **40 164** | **1 992 312** | **68 072** |

**FONTE** — Serviço Nacional de Recenseamento.

**NOTA** — Vêde a nota da tabela "1.b)", à página 29.

# ESTADO DA POPULAÇÃO

## II — POPULAÇÃO RECENSEADA

### 1. RESUMO NACIONAL

**e) População presente, segundo a nacionalidade, o sexo e grupos de idade — 1.º-IX-1940 e 1.º-VII-1950**

| GRUPOS DE IDADE (Anos completos) | POPULAÇÃO PRESENTE | | | | | | | | | | | |
|---|---|---|---|---|---|---|---|---|---|---|---|---|
| | Total geral | Segundo a nacionalidade | | | | | | | | | | |
| | | Brasileiros natos | | | Brasileiros naturalizados | | | Estrangeiros | | | Sem declaração de nacionalidade | |
| | | Total | Homens | Mulheres | Total | Homens | Mulheres | Total | Homens | Mulheres | Total | Homens | Mulheres |
| **EM 1.º-IX-1940** | | | | | | | | | | | | | |
| 0 a 9 | 12 198 466 | 12 175 743 | 6 167 577 | 6 008 166 | — | — | — | 21 269 | 11 106 | 10 163 | 1 454 | 794 | 660 |
| 10 » 19 | 9 772 003 | 9 673 595 | 4 789 029 | 4 884 566 | 2 789 | 1 437 | 1 352 | 94 688 | 48 931 | 45 757 | 931 | 487 | 444 |
| 20 » 29 | 7 169 725 | 7 001 467 | 3 392 301 | 3 609 166 | 8 193 | 4 926 | 3 267 | 159 124 | 87 380 | 71 744 | 941 | 546 | 395 |
| 30 » 39 | 4 901 682 | 4 617 478 | 2 297 171 | 2 320 307 | 19 477 | 13 553 | 5 924 | 263 785 | 155 210 | 108 575 | 942 | 565 | 377 |
| 40 » 49 | 3 441 727 | 3 145 547 | 1 615 915 | 1 529 632 | 29 059 | 20 434 | 8 625 | 266 218 | 152 718 | 113 500 | 903 | 515 | 388 |
| 50 » 59 | 2 044 907 | 1 773 232 | 897 634 | 875 598 | 33 775 | 23 882 | 9 893 | 237 155 | 131 536 | 105 619 | 745 | 401 | 344 |
| 60 » 69 | 1 076 139 | 903 154 | 431 759 | 471 395 | 19 010 | 13 194 | 5 816 | 153 461 | 79 453 | 74 008 | 514 | 249 | 265 |
| 70 » 79 | 427 684 | 352 094 | 154 080 | 198 014 | 8 044 | 5 359 | 2 685 | 67 301 | 33 497 | 33 804 | 245 | 90 | 155 |
| 80 e mais | 171 711 | 150 346 | 58 011 | 92 335 | 2 258 | 1 329 | 929 | 18 995 | 8 311 | 10 684 | 112 | 39 | 73 |
| Idade ignorada | 32 271 | 29 831 | 13 387 | 16 444 | 130 | 86 | 44 | 1 837 | 934 | 903 | 473 | 262 | 211 |
| **TOTAL** | **41 236 315** | **39 822 487** | **19 816 864** | **20 005 623** | **122 735** | **84 200** | **38 535** | **1 283 833** | **709 076** | **574 757** | **7 260** | **3 948** | **3 312** |
| **EM 1.º-VII-1950** | | | | | | | | | | | | | |
| 0 a 4 | 8 370 880 | 8 362 113 | 4 231 426 | 4 130 687 | — | — | — | 8 609 | 4 372 | 4 237 | 158 | 78 | 80 |
| 5 » 9 | 7 015 527 | 7 005 741 | 3 555 949 | 3 449 792 | — | — | — | 9 676 | 4 845 | 4 831 | 110 | 56 | 54 |
| 10 » 14 | 6 308 567 | 6 295 184 | 3 157 794 | 3 137 390 | — | — | — | 13 266 | 6 846 | 6 420 | 117 | 64 | 53 |
| 15 » 19 | 5 502 315 | 5 478 167 | 2 631 817 | 2 846 350 | 355 | 172 | 183 | 23 687 | 12 494 | 11 193 | 106 | 48 | 58 |
| 20 » 24 | 4 991 139 | 4 942 683 | 2 358 391 | 2 584 292 | 1 799 | 893 | 906 | 46 548 | 25 116 | 21 432 | 109 | 60 | 49 |
| 25 » 29 | 4 132 271 | 4 057 007 | 1 988 946 | 2 068 061 | 3 977 | 2 170 | 1 807 | 71 210 | 39 160 | 32 050 | 77 | 36 | 41 |
| 30 » 39 | 6 286 052 | 6 102 908 | 3 041 607 | 3 061 301 | 12 199 | 7 663 | 4 536 | 170 811 | 96 370 | 74 441 | 134 | 75 | 59 |
| 40 » 49 | 4 365 359 | 4 092 746 | 2 084 281 | 2 008 465 | 25 590 | 17 547 | 8 043 | 246 901 | 144 219 | 102 682 | 122 | 60 | 62 |
| 50 » 59 | 2 650 314 | 2 398 976 | 1 216 370 | 1 182 606 | 33 390 | 22 687 | 10 703 | 217 860 | 121 485 | 96 375 | 88 | 38 | 50 |
| 60 » 69 | 1 451 468 | 1 244 410 | 614 946 | 629 464 | 33 852 | 22 687 | 11 165 | 173 142 | 91 142 | 82 000 | 64 | 27 | 37 |
| 70 » 79 | 545 170 | 454 017 | 201 548 | 252 469 | 13 919 | 9 283 | 4 636 | 77 202 | 36 911 | 40 291 | 32 | 13 | 19 |
| 80 e mais | 208 703 | 181 240 | 69 014 | 112 226 | 3 534 | 2 210 | 1 324 | 23 907 | 10 198 | 13 709 | 22 | 10 | 12 |
| Idade ignorada | 116 632 | 111 921 | 51 279 | 60 642 | 282 | 168 | 114 | 2 468 | 1 324 | 1 144 | 1 961 | 1 106 | 855 |
| **TOTAL** | **51 944 397** | **50 727 113** | **25 203 368** | **25 523 745** | **128 897** | **85 480** | **43 417** | **1 085 287** | **594 482** | **490 805** | **3 100** | **1 671** | **1 429** |

**FONTE** — Serviço Nacional de Recenseamento.

**NOTA** — Vêde a nota da tabela "1.b)", à página 29.

# ESTADO DA POPULAÇÃO

## II — POPULAÇÃO RECENSEADA

### 1. RESUMO NACIONAL

**f) Pessoas presentes, de 5 anos e mais, segundo a instrução, o sexo e grupos de idade — 1.º-IX-1940 e 1.º-VII-1950**

| GRUPOS DE IDADE (Anos completos) | PESSOAS PRESENTES, DE 5 ANOS E MAIS | | | | | | | | | |
|---|---|---|---|---|---|---|---|---|---|---|
| | Total geral | Segundo a instrução | | | | | | | | |
| | | Sabem ler e escrever | | | Não sabem ler e escrever | | | Sem declaração de instrução | | |
| | | Total | Homens | Mulheres | Total | Homens | Mulheres | Total | Homens | Mulheres |
| EM 1.º-IX-1940 | | | | | | | | | | |
| 5 a 9 | 5 758 816 | 794 474 | 393 918 | 400 556 | 4 842 658 | 2 467 350 | 2 375 308 | 121 684 | 62 708 | 58 976 |
| 10 » 19 | 9 772 003 | 4 131 939 | 2 049 206 | 2 082 733 | 5 603 058 | 2 771 928 | 2 831 130 | 37 006 | 18 750 | 18 256 |
| 20 » 29 | 7 169 725 | 3 310 266 | 1 798 118 | 1 512 148 | 3 842 551 | 1 678 374 | 2 164 177 | 16 908 | 8 661 | 8 247 |
| 30 » 39 | 4 901 682 | 2 224 939 | 1 331 141 | 893 798 | 2 664 606 | 1 129 317 | 1 535 289 | 12 137 | 6 041 | 6 096 |
| 40 » 49 | 3 441 727 | 1 433 281 | 908 606 | 524 675 | 1 999 760 | 876 731 | 1 123 029 | 8 686 | 4 245 | 4 441 |
| 50 » 59 | 2 044 907 | 814 803 | 517 199 | 297 604 | 1 224 917 | 533 925 | 690 992 | 5 187 | 2 329 | 2 858 |
| 60 » 69 | 1 076 139 | 390 240 | 238 422 | 151 818 | 682 898 | 285 007 | 397 891 | 3 001 | 1 226 | 1 775 |
| 70 » 79 | 427 684 | 139 715 | 80 711 | 59 004 | 286 538 | 111 745 | 174 793 | 1 431 | 570 | 861 |
| 80 e mais | 171 711 | 36 933 | 19 210 | 17 723 | 134 071 | 48 273 | 85 798 | 707 | 207 | 500 |
| Idade ignorada | 32 271 | 16 015 | 8 241 | 7 774 | 14 433 | 5 605 | 8 828 | 1 823 | 823 | 1 000 |
| **TOTAL** | **34 796 665** | **13 292 605** | **7 344 772** | **5 947 833** | **21 295 490** | **9 908 255** | **11 387 235** | **208 570** | **105 560** | **103 010** |
| EM 1.º-VII-1950 | | | | | | | | | | |
| 5 a 9 | 7 015 527 | 913 218 | 448 631 | 464 587 | 6 095 177 | 3 108 588 | 2 986 589 | 7 132 | 3 631 | 3 501 |
| 10 » 14 | 6 308 567 | 2 758 725 | 1 353 937 | 1 404 788 | 3 539 787 | 1 805 579 | 1 734 208 | 10 055 | 5 188 | 4 867 |
| 15 » 19 | 5 502 315 | 2 900 434 | 1 392 342 | 1 508 092 | 2 594 714 | 1 248 786 | 1 345 928 | 7 167 | 3 403 | 3 764 |
| 20 » 24 | 4 991 139 | 2 703 121 | 1 369 967 | 1 333 154 | 2 280 778 | 1 010 995 | 1 269 783 | 7 240 | 3 498 | 3 742 |
| 25 » 29 | 4 132 271 | 2 153 855 | 1 163 025 | 990 830 | 1 971 627 | 863 921 | 1 107 706 | 6 789 | 3 366 | 3 423 |
| 30 » 39 | 6 286 052 | 3 157 757 | 1 796 195 | 1 361 562 | 3 116 941 | 1 344 047 | 1 772 894 | 11 354 | 5 473 | 5 881 |
| 40 » 49 | 4 365 359 | 2 021 360 | 1 229 760 | 791 600 | 2 335 433 | 1 012 494 | 1 322 939 | 8 566 | 3 853 | 4 713 |
| 50 » 59 | 2 650 314 | 1 126 845 | 706 983 | 419 862 | 1 518 056 | 651 339 | 866 717 | 5 413 | 2 258 | 3 155 |
| 60 » 69 | 1 451 468 | 570 418 | 349 987 | 220 431 | 877 836 | 377 558 | 500 278 | 3 214 | 1 257 | 1 957 |
| 70 » 79 | 545 170 | 196 203 | 110 254 | 85 949 | 347 567 | 137 017 | 210 550 | 1 400 | 484 | 916 |
| 80 e mais | 208 703 | 51 000 | 25 446 | 25 554 | 157 034 | 55 790 | 101 244 | 669 | 196 | 473 |
| Idade ignorada | 116 632 | 35 786 | 19 855 | 15 931 | 72 646 | 29 459 | 43 187 | 8 200 | 4 563 | 3 637 |
| **TOTAL** | **43 573 517** | **18 588 722** | **9 966 382** | **8 622 340** | **24 907 596** | **11 645 573** | **13 262 023** | **77 199** | **37 170** | **40 029** |

**FONTE** — Serviço Nacional de Recenseamento.
**NOTA** — Vêde a nota da tabela "1.b)", à página 29.

# ESTADO DA POPULAÇÃO

## II — POPULAÇÃO RECENSEADA

### 1. RESUMO NACIONAL

**g) Pessoas presentes, de 10 anos e mais, segundo os ramos de atividade principal, grupos de idade e o sexo — 1.º-VII-1950**

| GRUPOS DE IDADE (Anos completos) | PESSOAS PRESENTES, DE 10 ANOS E MAIS — Segundo os ramos de atividade principal | | | | | | | | | | | | | | |
|---|---|---|---|---|---|---|---|---|---|---|---|---|---|---|---|
| | Total | Agricultura, pecuária e silvicultura | Indústrias extrativas | Indústrias de transformação | Comércio de mercadorias | Comércio de imóveis e valores mobiliários, crédito, seguros e capitalização | Prestação de serviços | Transportes, comunicações e armazenagem | Profissões liberais | Atividades sociais | Administração pública, legislativo, justiça | Defesa nacional e segurança pública | Atividades domésticas não remuneradas e atividades escolares discentes | Atividades não compreendidas nos demais ramos, atividades mal definidas ou não declaradas | Condições inativas |
| **HOMENS** | | | | | | | | | | | | | | | |
| 10 a 14 | 3 164 704 | 848 115 | 22 242 | 45 404 | 24 012 | 947 | 29 693 | 6 212 | 697 | 1 624 | 943 | 285 | 1 207 855 | 1 520 | 975 155 |
| 15 » 19 | 2 644 531 | 1 468 429 | 61 726 | 250 404 | 102 358 | 9 830 | 109 682 | 44 626 | 3 388 | 10 837 | 10 981 | 54 401 | 285 490 | 5 065 | 227 314 |
| 20 » 24 | 2 384 460 | 1 329 914 | 74 289 | 338 332 | 126 180 | 19 236 | 126 157 | 103 511 | 5 997 | 24 564 | 27 151 | 45 293 | 58 948 | 5 780 | 99 108 |
| 25 » 29 | 2 030 312 | 1 117 034 | 68 460 | 297 320 | 121 018 | 18 437 | 108 079 | 112 737 | 9 380 | 29 256 | 30 944 | 40 555 | 11 103 | 4 636 | 61 353 |
| 30 » 39 | 3 145 715 | 1 736 661 | 104 321 | 421 338 | 207 302 | 24 666 | 163 812 | 194 141 | 18 645 | 56 620 | 61 486 | 58 496 | 5 516 | 6 980 | 85 731 |
| 40 » 49 | 2 246 107 | 1 270 504 | 67 429 | 277 501 | 154 263 | 15 898 | 111 427 | 128 651 | 12 750 | 39 225 | 46 404 | 33 731 | 3 667 | 4 787 | 79 870 |
| 50 » 59 | 1 360 580 | 792 517 | 34 581 | 144 363 | 87 171 | 9 037 | 62 177 | 57 700 | 8 385 | 23 658 | 28 926 | 11 078 | 3 161 | 2 919 | 94 907 |
| 60 » 69 | 728 802 | 417 574 | 16 066 | 52 822 | 36 497 | 3 515 | 26 752 | 16 977 | 3 925 | 11 517 | 11 881 | 2 837 | 2 538 | 1 668 | 124 233 |
| 70 » 79 | 247 755 | 120 409 | 3 377 | 8 977 | 7 226 | 887 | 6 013 | 1 576 | 1 174 | 2 487 | 1 272 | 232 | 1 268 | 422 | 92 435 |
| 80 e mais | 81 432 | 27 261 | 740 | 1 275 | 972 | 118 | 1 030 | 232 | 160 | 370 | 126 | 22 | 445 | 105 | 48 576 |
| Idade ignorada | 53 877 | 25 597 | 1 797 | 4 405 | 2 361 | 185 | 1 984 | 1 857 | 130 | 531 | 522 | 598 | 2 215 | 4 106 | 7 589 |
| **TOTAL** | 18 088 275 | 9 154 015 | 455 028 | 1 842 141 | 869 360 | 102 756 | 746 806 | 668 220 | 64 631 | 200 689 | 220 636 | 247 528 | 1 582 206 | 37 988 | 1 896 271 |
| **MULHERES** | | | | | | | | | | | | | | | |
| 10 a 14 | 3 143 863 | 149 025 | 4 107 | 28 638 | 2 998 | 66 | 82 241 | 266 | 201 | 1 676 | — | — | 2 279 245 | 390 | 595 010 |
| 15 » 19 | 2 857 784 | 236 819 | 7 077 | 125 260 | 24 615 | 2 126 | 238 264 | 3 504 | 2 332 | 24 778 | 2 521 | 450 | 2 088 341 | 1 123 | 100 574 |
| 20 » 24 | 2 606 679 | 110 954 | 4 582 | 94 642 | 23 410 | 4 136 | 179 559 | 7 504 | 2 862 | 54 687 | 9 031 | 987 | 2 064 392 | 1 247 | 48 686 |
| 25 » 29 | 2 101 959 | 51 140 | 2 794 | 47 664 | 11 532 | 2 566 | 107 539 | 5 944 | 2 007 | 41 944 | 8 846 | 856 | 1 789 610 | 858 | 28 659 |
| 30 » 39 | 3 140 337 | 64 441 | 3 942 | 52 618 | 12 888 | 2 500 | 139 708 | 6 633 | 2 472 | 58 941 | 12 045 | 1 186 | 2 746 680 | 985 | 35 298 |
| 40 » 49 | 2 119 252 | 52 853 | 2 670 | 25 250 | 7 855 | 1 006 | 93 231 | 3 168 | 1 705 | 31 285 | 5 624 | 598 | 1 864 113 | 542 | 29 352 |
| 50 » 59 | 1 289 734 | 37 375 | 1 625 | 9 541 | 3 680 | 251 | 51 001 | 1 295 | 1 292 | 13 619 | 1 614 | 191 | 1 128 605 | 342 | 39 303 |
| 60 » 69 | 722 666 | 20 405 | 817 | 3 396 | 1 447 | 55 | 23 204 | 401 | 853 | 4 677 | 354 | 58 | 601 482 | 200 | 65 317 |
| 70 » 79 | 297 415 | 6 378 | 193 | 986 | 347 | 18 | 5 887 | 41 | 344 | 1 259 | 24 | 14 | 211 842 | 68 | 70 014 |
| 80 e mais | 127 271 | 1 660 | 57 | 323 | 68 | 2 | 1 398 | 6 | 115 | 239 | 3 | 2 | 62 204 | 30 | 61 164 |
| Idade ignorada | 62 755 | 1 850 | 124 | 739 | 221 | 18 | 3 941 | 60 | 44 | 521 | 69 | 7 | 45 311 | 2 901 | 6 949 |
| **TOTAL** | 18 469 715 | 732 900 | 27 988 | 389 057 | 89 061 | 12 744 | 925 973 | 28 822 | 14 227 | 233 626 | 40 131 | 4 349 | 14 881 825 | 8 686 | 1 080 326 |
| **TOTAL** | | | | | | | | | | | | | | | |
| 10 a 14 | 6 308 567 | 997 140 | 26 349 | 74 042 | 27 010 | 1 013 | 111 934 | 6 478 | 898 | 3 300 | 943 | 285 | 3 487 100 | 1 910 | 1 570 165 |
| 15 » 19 | 5 502 315 | 1 705 248 | 68 803 | 375 664 | 126 973 | 11 956 | 347 946 | 48 130 | 5 720 | 35 615 | 13 502 | 54 851 | 2 373 831 | 6 188 | 327 888 |
| 20 » 24 | 4 991 139 | 1 440 868 | 78 871 | 432 974 | 149 590 | 23 372 | 305 716 | 111 015 | 8 859 | 79 251 | 36 182 | 46 280 | 2 123 340 | 7 027 | 147 794 |
| 25 » 29 | 4 132 271 | 1 168 174 | 71 254 | 344 984 | 132 550 | 21 003 | 215 618 | 118 681 | 11 387 | 71 200 | 39 790 | 41 411 | 1 800 713 | 5 494 | 90 012 |
| 30 » 39 | 6 286 052 | 1 801 102 | 108 263 | 473 956 | 220 190 | 27 166 | 303 520 | 200 774 | 21 117 | 115 561 | 73 531 | 59 682 | 2 752 196 | 7 965 | 121 029 |
| 40 » 49 | 4 365 359 | 1 323 357 | 70 099 | 302 751 | 162 118 | 16 904 | 204 658 | 131 819 | 14 455 | 70 510 | 52 028 | 34 329 | 1 867 780 | 5 329 | 109 222 |
| 50 » 59 | 2 650 314 | 829 892 | 36 206 | 153 904 | 90 851 | 9 288 | 113 178 | 58 995 | 9 677 | 37 277 | 30 540 | 11 269 | 1 131 766 | 3 261 | 134 210 |
| 60 » 69 | 1 451 468 | 437 979 | 16 883 | 56 218 | 37 944 | 3 570 | 49 956 | 17 378 | 4 778 | 16 194 | 12 235 | 2 895 | 604 020 | 1 868 | 189 550 |
| 70 » 79 | 545 170 | 126 787 | 3 570 | 9 963 | 7 573 | 905 | 11 900 | 1 617 | 1 518 | 3 746 | 1 296 | 246 | 213 110 | 490 | 162 449 |
| 80 e mais | 208 703 | 28 921 | 797 | 1 598 | 1 040 | 120 | 2 428 | 238 | 275 | 609 | 129 | 24 | 62 649 | 135 | 109 740 |
| Idade ignorada | 116 632 | 27 447 | 1 921 | 5 144 | 2 582 | 203 | 5 925 | 1 917 | 174 | 1 052 | 591 | 605 | 47 526 | 7 007 | 14 538 |
| **TOTAL** | 36 557 990 | 9 886 915 | 483 016 | 2 231 198 | 958 421 | 115 500 | 1 672 779 | 697 042 | 78 858 | 434 315 | 260 767 | 251 877 | 16 464 031 | 46 674 | 2 976 597 |

**FONTE** — Serviço Nacional de Recenseamento.
**NOTA** — Vêde a nota da tabela "1.b)", à página 29.

**h) População presente, segundo a situação do domicílio, o sexo e grupos de idade — 1.º-VII-1950**

| GRUPOS DE IDADE (Anos completos) | POPULAÇÃO PRESENTE — Total | | | Segundo a situação do domicílio — Quadro urbano | | | Quadro suburbano | | | Quadro rural | | |
|---|---|---|---|---|---|---|---|---|---|---|---|---|
| | Homens e Mulheres | Homens | Mulheres | Homens e Mulheres | Homens | Mulheres | Homens e Mulheres | Homens | Mulheres | Homens e Mulheres | Homens | Mulheres |
| 0 a 4 anos | 8 370 880 | 4 235 876 | 4 135 004 | 1 623 127 | 817 182 | 805 945 | 906 073 | 455 533 | 450 540 | 5 841 680 | 2 963 161 | 2 878 519 |
| 5 » 9 » | 7 015 527 | 3 560 850 | 3 454 677 | 1 339 535 | 667 193 | 672 342 | 713 636 | 358 812 | 354 824 | 4 962 356 | 2 534 845 | 2 427 511 |
| 10 » 14 » | 6 308 567 | 3 164 704 | 3 143 863 | 1 355 877 | 644 328 | 711 549 | 666 251 | 331 353 | 334 898 | 4 286 439 | 2 189 023 | 2 097 416 |
| 15 » 19 » | 5 502 315 | 2 644 531 | 2 857 784 | 1 398 458 | 623 448 | 775 010 | 615 927 | 298 478 | 317 449 | 3 487 930 | 1 722 605 | 1 765 325 |
| 20 » 24 » | 4 991 139 | 2 384 460 | 2 606 679 | 1 386 322 | 628 255 | 758 067 | 583 139 | 272 708 | 310 431 | 3 021 678 | 1 483 497 | 1 538 181 |
| 25 » 29 » | 4 132 271 | 2 030 312 | 2 101 959 | 1 164 788 | 546 097 | 618 691 | 491 218 | 233 334 | 257 884 | 2 476 265 | 1 250 881 | 1 225 384 |
| 30 » 39 » | 6 286 052 | 3 145 715 | 3 140 337 | 1 807 845 | 856 216 | 951 629 | 759 737 | 368 980 | 390 757 | 3 718 470 | 1 920 519 | 1 797 951 |
| 40 » 49 » | 4 365 359 | 2 246 107 | 2 119 252 | 1 312 636 | 637 732 | 674 904 | 515 514 | 254 551 | 260 963 | 2 537 209 | 1 353 824 | 1 183 385 |
| 50 » 59 » | 2 650 314 | 1 360 580 | 1 289 734 | 825 581 | 395 220 | 430 361 | 305 938 | 147 499 | 158 439 | 1 518 795 | 817 861 | 700 934 |
| 60 » 69 » | 1 451 468 | 728 802 | 722 666 | 467 514 | 209 990 | 257 524 | 167 193 | 77 775 | 89 418 | 816 761 | 441 037 | 375 724 |
| 70 » 79 » | 545 170 | 247 755 | 297 415 | 183 664 | 72 425 | 111 239 | 61 587 | 25 696 | 35 891 | 299 919 | 149 634 | 150 285 |
| 80 anos e mais | 208 703 | 81 432 | 127 271 | 62 654 | 20 013 | 42 641 | 23 570 | 8 346 | 15 224 | 122 479 | 53 073 | 69 406 |
| Idade ignorada | 116 632 | 53 877 | 62 755 | 29 542 | 13 247 | 16 295 | 15 565 | 6 752 | 8 813 | 71 525 | 33 878 | 37 647 |
| **TOTAL** | 51 944 397 | 25 885 001 | 26 059 396 | 12 957 543 | 6 131 346 | 6 826 197 | 5 825 348 | 2 839 817 | 2 985 531 | 33 161 506 | 16 913 838 | 16 247 668 |

**FONTE** — Serviço Nacional de Recenseamento.
**NOTA** — Vêde a nota da tabela "1.b)", à página 29.

# ESTADO DA POPULAÇÃO

## II — POPULAÇÃO RECENSEADA

### 2. DISCRIMINAÇÃO, POR UNIDADES DA FEDERAÇÃO

**a) População presente, segundo o sexo e grupos de idade — 1.º-VII-1950**

| REGIÕES E UNIDADES DA FEDERAÇÃO | POPULAÇÃO PRESENTE | | | | | | | | | | | | | |
|---|---|---|---|---|---|---|---|---|---|---|---|---|---|---|
| | Total | Grupos de idade (Anos completos) | | | | | | | | | | | | Idade ignorada |
| | | 0 a 4 | 5 a 9 | 10 a 14 | 15 a 19 | 20 a 24 | 25 a 29 | 30 a 39 | 40 a 49 | 50 a 59 | 60 a 69 | 70 a 79 | 80 e mais | |
| HOMENS | | | | | | | | | | | | | | |
| **Norte** | | | | | | | | | | | | | | |
| Guaporé | 20 916 | 3 068 | 2 127 | 1 787 | 1 720 | 2 499 | 2 627 | 3 587 | 1 658 | 985 | 608 | 112 | 35 | 103 |
| Acre | 62 612 | 10 908 | 8 135 | 7 280 | 5 605 | 6 042 | 5 622 | 7 869 | 4 374 | 3 519 | 2 547 | 502 | 107 | 102 |
| Amazonas | 263 716 | 45 479 | 37 439 | 33 025 | 27 527 | 24 841 | 21 793 | 32 220 | 20 139 | 11 203 | 6 801 | 1 886 | 515 | 848 |
| Rio Branco | 9 644 | 1 729 | 1 208 | 1 051 | 851 | 1 052 | 1 096 | 1 334 | 733 | 344 | 178 | 44 | 14 | 10 |
| Pará | 563 076 | 93 066 | 81 573 | 69 030 | 58 473 | 52 034 | 43 168 | 68 595 | 48 099 | 26 772 | 14 830 | 4 318 | 1 446 | 1 672 |
| Amapá | 19 703 | 3 157 | 2 748 | 2 379 | 2 087 | 2 088 | 1 728 | 2 510 | 1 599 | 817 | 390 | 99 | 47 | 54 |
| **Nordeste** | | | | | | | | | | | | | | |
| Maranhão | 790 034 | 126 476 | 118 254 | 103 151 | 82 659 | 69 072 | 58 999 | 95 305 | 68 393 | 36 299 | 20 402 | 6 411 | 2 705 | 1 908 |
| Piauí | 517 185 | 93 573 | 79 887 | 70 034 | 53 960 | 46 947 | 36 878 | 57 047 | 37 977 | 21 699 | 12 086 | 3 997 | 1 525 | 1 575 |
| Ceará | 1 321 929 | 244 612 | 194 680 | 178 153 | 129 093 | 118 462 | 94 906 | 138 407 | 98 542 | 66 968 | 36 735 | 10 307 | 4 622 | 6 442 |
| Rio Grande do Norte | 473 861 | 83 627 | 66 403 | 60 010 | 43 750 | 40 042 | 35 032 | 55 360 | 38 063 | 27 881 | 14 556 | 5 268 | 2 345 | 1 524 |
| Paraíba | 832 461 | 145 167 | 120 482 | 110 512 | 80 578 | 68 760 | 60 606 | 95 266 | 66 646 | 46 215 | 24 366 | 8 741 | 3 340 | 1 782 |
| Pernambuco | 1 644 518 | 278 006 | 231 039 | 207 267 | 164 019 | 145 615 | 124 174 | 196 743 | 138 499 | 88 535 | 45 413 | 15 868 | 5 019 | 4 321 |
| Alagoas | 526 616 | 92 141 | 81 817 | 69 179 | 53 739 | 41 258 | 35 959 | 56 657 | 43 732 | 27 796 | 15 145 | 5 734 | 1 993 | 1 466 |
| Fernando de Noronha | 335 | 42 | 27 | 29 | 46 | 46 | 52 | 59 | 25 | 7 | 2 | — | — | — |
| **Leste** | | | | | | | | | | | | | | |
| Sergipe | 306 791 | 55 133 | 46 775 | 39 737 | 30 059 | 22 734 | 20 430 | 32 893 | 26 101 | 16 532 | 10 079 | 3 928 | 1 728 | 662 |
| Bahia | 2 352 821 | 394 234 | 358 142 | 300 465 | 234 980 | 201 122 | 173 429 | 272 738 | 192 560 | 114 438 | 69 406 | 25 706 | 10 312 | 5 289 |
| Minas Gerais | 3 836 758 | 648 784 | 559 073 | 495 746 | 409 799 | 346 516 | 286 573 | 440 450 | 314 486 | 186 915 | 99 012 | 33 681 | 11 067 | 4 656 |
| (Serra dos Aimorés*) | 82 309 | 15 541 | 13 105 | 11 158 | 8 782 | 7 322 | 6 260 | 8 910 | 5 997 | 3 094 | 1 486 | 382 | 166 | 106 |
| Espírito Santo | 436 939 | 76 910 | 61 849 | 56 526 | 47 303 | 40 147 | 30 795 | 47 400 | 37 458 | 21 947 | 10 939 | 3 799 | 1 208 | 658 |
| Rio de Janeiro | 1 160 437 | 188 534 | 152 800 | 139 909 | 118 028 | 104 023 | 88 298 | 143 667 | 106 746 | 67 151 | 34 465 | 10 997 | 3 383 | 2 436 |
| Distrito Federal | 1 162 790 | 130 701 | 103 293 | 100 920 | 115 322 | 131 466 | 117 193 | 183 872 | 137 903 | 83 104 | 41 597 | 11 902 | 2 439 | 3 078 |
| **Sul** | | | | | | | | | | | | | | |
| São Paulo | 4 648 606 | 678 919 | 562 020 | 511 900 | 469 744 | 469 113 | 404 610 | 620 941 | 454 272 | 269 269 | 137 549 | 49 366 | 14 793 | 6 110 |
| Paraná | 1 091 320 | 184 994 | 150 761 | 131 255 | 112 556 | 101 717 | 89 172 | 133 468 | 92 386 | 53 076 | 28 073 | 9 228 | 2 936 | 1 698 |
| Santa Catarina | 789 223 | 147 202 | 115 900 | 100 022 | 79 922 | 69 244 | 59 235 | 88 698 | 61 340 | 37 305 | 19 822 | 7 150 | 1 884 | 1 499 |
| Rio Grande do Sul | 2 081 249 | 343 413 | 279 603 | 251 197 | 221 546 | 192 416 | 161 118 | 251 582 | 175 522 | 110 429 | 62 693 | 22 224 | 5 744 | 3 762 |
| **Centro-Oeste** | | | | | | | | | | | | | | |
| Mato Grosso | 271 078 | 45 684 | 39 143 | 33 158 | 27 777 | 22 829 | 20 739 | 34 920 | 23 385 | 12 670 | 7 099 | 2 241 | 700 | 733 |
| Goiás | 618 074 | 104 776 | 92 567 | 79 824 | 64 606 | 57 053 | 49 820 | 75 217 | 49 472 | 25 610 | 12 523 | 3 864 | 1 359 | 1 383 |
| **RESUMO** | | | | | | | | | | | | | | |
| Norte | 939 667 | 157 407 | 133 230 | 114 552 | 96 263 | 88 556 | 76 034 | 116 115 | 76 602 | 43 640 | 25 354 | 6 961 | 2 164 | 2 789 |
| Nordeste | 6 106 939 | 1 063 644 | 892 589 | 798 335 | 607 844 | 530 202 | 446 606 | 694 844 | 491 877 | 315 400 | 168 705 | 56 326 | 21 549 | 19 018 |
| Leste | 9 338 845 | 1 509 837 | 1 295 037 | 1 144 461 | 964 273 | 853 330 | 722 978 | 1 129 930 | 821 251 | 493 181 | 266 984 | 90 395 | 30 303 | 16 885 |
| Sul | 8 610 398 | 1 354 528 | 1 108 284 | 994 374 | 883 768 | 832 490 | 714 135 | 1 094 689 | 783 520 | 470 079 | 248 137 | 87 968 | 25 357 | 13 069 |
| Centro-Oeste | 889 152 | 150 460 | 131 710 | 112 982 | 92 383 | 79 882 | 70 559 | 110 137 | 72 857 | 38 280 | 19 622 | 6 105 | 2 059 | 2 116 |
| BRASIL | 25 885 001 | 4 235 876 | 3 560 850 | 3 164 704 | 2 644 531 | 2 384 460 | 2 030 312 | 3 145 715 | 2 246 107 | 1 360 580 | 728 802 | 247 755 | 81 432 | 53 877 |

# ESTADO DA POPULAÇÃO

## II — POPULAÇÃO RECENSEADA

### 2. DISCRIMINAÇÃO, POR UNIDADES DA FEDERAÇÃO

**a) População presente, segundo o sexo e grupos de idade — 1.º-VII-1950**

| REGIÕES E UNIDADES DA FEDERAÇÃO | POPULAÇÃO PRESENTE | | | | | | | | | | | | | |
|---|---|---|---|---|---|---|---|---|---|---|---|---|---|---|
| | Total | Grupos de idade (Anos completos) | | | | | | | | | | | | Idade ignorada |
| | | 0 a 4 | 5 a 9 | 10 a 14 | 15 a 19 | 20 a 24 | 25 a 29 | 30 a 39 | 40 a 49 | 50 a 59 | 60 a 69 | 70 a 79 | 80 e mais | |
| | | | | | | | MULHERES | | | | | | | |
| **Norte** | | | | | | | | | | | | | | |
| Guaporé | 16 019 | 2 975 | 2 083 | 1 760 | 1 837 | 1 856 | 1 587 | 1 956 | 1 039 | 509 | 229 | 49 | 19 | 120 |
| Acre | 52 143 | 10 612 | 7 991 | 6 630 | 5 614 | 5 402 | 3 910 | 5 863 | 3 117 | 1 598 | 940 | 301 | 78 | 87 |
| Amazonas | 250 383 | 44 179 | 35 312 | 31 931 | 29 075 | 25 424 | 20 230 | 28 792 | 18 142 | 9 069 | 4 983 | 1 703 | 650 | 893 |
| Rio Branco | 8 472 | 1 745 | 1 149 | 1 021 | 886 | 1 000 | 809 | 957 | 502 | 227 | 99 | 46 | 10 | 21 |
| Pará | 560 197 | 90 148 | 77 841 | 66 566 | 60 745 | 55 088 | 43 030 | 67 148 | 46 592 | 26 539 | 15 576 | 5 971 | 2 810 | 2 143 |
| Amapá | 17 774 | 3 251 | 2 379 | 2 196 | 2 048 | 1 816 | 1 460 | 2 118 | 1 273 | 715 | 337 | 91 | 48 | 42 |
| **Nordeste** | | | | | | | | | | | | | | |
| Maranhão | 793 214 | 122 452 | 113 340 | 99 704 | 87 285 | 74 966 | 61 867 | 95 367 | 64 896 | 35 955 | 21 757 | 8 866 | 4 550 | 2 209 |
| Piauí | 528 511 | 92 049 | 77 763 | 69 055 | 56 927 | 51 288 | 38 997 | 59 974 | 38 254 | 21 852 | 12 590 | 5 162 | 2 502 | 2 098 |
| Ceará | 1 373 521 | 238 601 | 189 840 | 178 421 | 140 740 | 135 735 | 104 580 | 147 752 | 99 147 | 67 590 | 40 089 | 15 539 | 7 834 | 7 653 |
| Rio Grande do Norte | 494 060 | 83 756 | 66 956 | 61 471 | 48 307 | 47 708 | 38 893 | 56 860 | 37 017 | 26 338 | 14 563 | 6 933 | 3 642 | 1 616 |
| Paraíba | 880 798 | 144 464 | 121 179 | 112 318 | 89 626 | 85 951 | 70 356 | 101 002 | 66 695 | 45 514 | 24 789 | 11 343 | 5 453 | 2 108 |
| Pernambuco | 1 750 667 | 278 871 | 232 050 | 212 884 | 186 341 | 176 831 | 141 063 | 210 278 | 139 183 | 88 560 | 47 834 | 21 510 | 9 218 | 6 044 |
| Alagoas | 566 521 | 91 018 | 80 613 | 70 483 | 62 926 | 52 846 | 42 518 | 63 527 | 45 358 | 28 000 | 16 598 | 7 503 | 3 418 | 1 713 |
| Fernando de Noronha | 246 | 48 | 25 | 20 | 22 | 44 | 24 | 37 | 11 | 9 | 4 | — | 1 | 1 |
| **Leste** | | | | | | | | | | | | | | |
| Sergipe | 337 570 | 54 500 | 46 475 | 40 784 | 35 797 | 30 828 | 25 776 | 38 362 | 27 694 | 17 373 | 11 154 | 5 202 | 2 759 | 866 |
| Bahia | 2 481 754 | 388 292 | 348 058 | 303 911 | 270 919 | 245 621 | 198 615 | 289 769 | 191 845 | 116 321 | 72 863 | 32 758 | 16 629 | 6 153 |
| Minas Gerais | 3 881 034 | 630 101 | 534 203 | 489 509 | 452 659 | 384 961 | 302 821 | 452 189 | 301 880 | 178 766 | 96 155 | 36 874 | 16 097 | 4 909 |
| (Serra dos Aimorés*) | 77 763 | 14 860 | 12 359 | 10 809 | 9 532 | 7 670 | 5 907 | 8 055 | 4 661 | 2 255 | 1 007 | 318 | 212 | 118 |
| Espírito Santo | 424 623 | 73 890 | 59 434 | 55 159 | 51 190 | 42 231 | 31 299 | 46 093 | 31 737 | 18 097 | 9 214 | 3 820 | 1 734 | 725 |
| Rio de Janeiro | 1 136 757 | 183 998 | 147 175 | 134 784 | 123 354 | 111 306 | 89 534 | 137 037 | 96 033 | 59 740 | 32 309 | 13 028 | 5 639 | 2 820 |
| Distrito Federal | 1 214 661 | 127 857 | 102 927 | 108 101 | 126 239 | 135 802 | 117 614 | 187 970 | 135 516 | 88 320 | 52 036 | 21 405 | 7 273 | 3 601 |
| **Sul** | | | | | | | | | | | | | | |
| São Paulo | 4 485 817 | 658 647 | 543 723 | 506 426 | 486 510 | 468 414 | 386 377 | 585 352 | 405 039 | 238 716 | 128 777 | 52 299 | 19 261 | 6 276 |
| Paraná | 1 024 227 | 178 827 | 144 694 | 126 607 | 116 416 | 102 672 | 83 115 | 119 848 | 76 184 | 42 272 | 20 822 | 7 829 | 3 027 | 1 914 |
| Santa Catarina | 771 279 | 141 641 | 110 381 | 97 023 | 85 827 | 74 324 | 58 445 | 84 010 | 56 229 | 34 303 | 17 940 | 7 009 | 2 389 | 1 758 |
| Rio Grande do Sul | 2 083 572 | 332 584 | 270 220 | 246 312 | 231 811 | 205 873 | 166 138 | 251 052 | 169 717 | 108 188 | 62 484 | 25 397 | 9 349 | 4 447 |
| **Centro-Oeste** | | | | | | | | | | | | | | |
| Mato Grosso | 250 966 | 44 505 | 37 781 | 32 480 | 27 713 | 23 160 | 19 549 | 29 345 | 17 830 | 9 644 | 5 378 | 2 013 | 831 | 737 |
| Goiás | 596 847 | 101 133 | 88 726 | 77 498 | 67 438 | 57 862 | 47 445 | 69 624 | 43 661 | 23 264 | 12 139 | 4 446 | 1 928 | 1 683 |
| **RESUMO** Norte | 904 988 | 152 910 | 126 755 | 110 104 | 100 205 | 90 586 | 71 026 | 106 834 | 70 665 | 38 657 | 22 164 | 8 161 | 3 615 | 3 306 |
| Nordeste | 6 387 538 | 1 051 259 | 881 766 | 804 356 | 672 174 | 625 369 | 498 298 | 734 797 | 490 561 | 313 818 | 178 224 | 78 856 | 36 618 | 23 442 |
| Leste | 9 554 162 | 1 473 498 | 1 250 631 | 1 143 057 | 1 069 690 | 958 419 | 771 566 | 1 159 475 | 789 366 | 480 872 | 274 738 | 113 405 | 50 253 | 19 192 |
| Sul | 8 364 895 | 1 311 699 | 1 069 018 | 976 368 | 920 564 | 851 283 | 694 075 | 1 040 262 | 707 169 | 423 479 | 230 023 | 92 534 | 34 026 | 14 395 |
| Centro-Oeste | 847 813 | 145 638 | 126 507 | 109 978 | 95 151 | 81 022 | 66 994 | 98 969 | 61 491 | 32 908 | 17 517 | 6 459 | 2 759 | 2 420 |
| BRASIL | 26 059 396 | 4 135 004 | 3 454 677 | 3 143 863 | 2 857 784 | 2 606 679 | 2 101 959 | 3 140 337 | 2 119 252 | 1 289 734 | 722 666 | 297 415 | 127 271 | 62 755 |

# ESTADO DA POPULAÇÃO

## II — POPULAÇÃO RECENSEADA

### 2. DISCRIMINAÇÃO, POR UNIDADES DA FEDERAÇÃO

**a) População presente, segundo o sexo e grupos de idade — 1.º-VII-1950**

| REGIÕES E UNIDADES DA FEDERAÇÃO | POPULAÇÃO PRESENTE | | | | | | | | | | | | | |
|---|---|---|---|---|---|---|---|---|---|---|---|---|---|---|
| | Total | Grupos de idade (Anos completos) | | | | | | | | | | | | Idade ignorada |
| | | 0 a 4 | 5 a 9 | 10 a 14 | 15 a 19 | 20 a 24 | 25 a 29 | 30 a 39 | 40 a 49 | 50 a 59 | 60 a 69 | 70 a 79 | 80 e mais | |
| | | | | | | | TOTAL | | | | | | | |
| **Norte** | | | | | | | | | | | | | | |
| Guaporé | 36 935 | 6 043 | 4 210 | 3 547 | 3 557 | 4 355 | 4 214 | 5 543 | 2 697 | 1 494 | 837 | 161 | 54 | 223 |
| Acre | 114 755 | 21 520 | 16 126 | 13 910 | 11 219 | 11 444 | 9 532 | 13 732 | 7 491 | 5 117 | 3 487 | 803 | 185 | 189 |
| Amazonas | 514 099 | 89 658 | 72 751 | 64 956 | 56 602 | 50 265 | 42 023 | 61 012 | 38 281 | 20 272 | 11 784 | 3 589 | 1 165 | 1 741 |
| Rio Branco | 18 116 | 3 474 | 2 357 | 2 072 | 1 737 | 2 052 | 1 905 | 2 291 | 1 235 | 571 | 277 | 90 | 24 | 31 |
| Pará | 1 123 273 | 183 214 | 159 414 | 135 596 | 119 218 | 107 122 | 86 198 | 135 743 | 94 691 | 53 311 | 30 406 | 10 289 | 4 256 | 3 815 |
| Amapá | 37 477 | 6 408 | 5 127 | 4 575 | 4 135 | 3 904 | 3 188 | 4 628 | 2 872 | 1 532 | 727 | 190 | 95 | 96 |
| **Nordeste** | | | | | | | | | | | | | | |
| Maranhão | 1 583 248 | 248 928 | 231 594 | 202 855 | 169 944 | 144 038 | 120 866 | 190 672 | 133 289 | 72 254 | 42 159 | 15 277 | 7 255 | 4 117 |
| Piauí | 1 045 696 | 185 622 | 157 650 | 139 089 | 110 887 | 98 235 | 75 875 | 117 021 | 76 231 | 43 551 | 24 676 | 9 159 | 4 027 | 3 673 |
| Ceará | 2 695 450 | 483 213 | 384 520 | 356 574 | 269 833 | 254 197 | 199 486 | 286 159 | 197 689 | 134 558 | 76 824 | 25 846 | 12 456 | 14 095 |
| Rio Grande do Norte | 967 921 | 167 383 | 133 359 | 121 481 | 92 057 | 87 750 | 73 925 | 112 220 | 75 080 | 54 219 | 29 119 | 12 201 | 5 987 | 3 140 |
| Paraíba | 1 713 259 | 289 631 | 241 661 | 222 830 | 170 204 | 154 711 | 130 962 | 196 268 | 133 341 | 91 729 | 49 155 | 20 084 | 8 793 | 3 890 |
| Pernambuco | 3 395 185 | 556 877 | 463 089 | 420 151 | 350 360 | 322 446 | 265 237 | 407 021 | 277 682 | 177 095 | 93 247 | 37 378 | 14 237 | 10 365 |
| Alagoas | 1 093 137 | 183 159 | 162 430 | 139 662 | 116 665 | 94 104 | 78 477 | 120 184 | 89 090 | 55 796 | 31 743 | 13 237 | 5 411 | 3 179 |
| Fernando de Noronha | 581 | 90 | 52 | 49 | 68 | 90 | 76 | 96 | 36 | 16 | 6 | — | 1 | 1 |
| **Leste** | | | | | | | | | | | | | | |
| Sergipe | 644 361 | 109 633 | 93 250 | 80 521 | 65 856 | 53 562 | 46 206 | 71 255 | 53 795 | 33 905 | 21 233 | 9 130 | 4 487 | 1 528 |
| Bahia | 4 834 575 | 782 526 | 706 200 | 604 376 | 505 899 | 446 743 | 372 044 | 562 507 | 384 405 | 230 759 | 142 269 | 58 464 | 26 941 | 11 442 |
| Minas Gerais | 7 717 792 | 1 278 885 | 1 093 276 | 985 255 | 862 458 | 731 477 | 589 394 | 892 639 | 616 366 | 365 681 | 195 167 | 70 555 | 27 074 | 9 565 |
| (Serra dos Aimorés*) | 160 072 | 30 401 | 25 464 | 21 967 | 18 314 | 14 992 | 12 167 | 16 965 | 10 658 | 5 349 | 2 493 | 700 | 378 | 224 |
| Espírito Santo | 861 562 | 150 800 | 121 283 | 111 685 | 98 493 | 82 378 | 62 094 | 93 493 | 69 195 | 40 044 | 20 153 | 7 619 | 2 942 | 1 383 |
| Rio de Janeiro | 2 297 194 | 372 532 | 299 975 | 274 693 | 241 382 | 215 329 | 177 832 | 280 704 | 202 779 | 126 891 | 66 774 | 24 025 | 9 022 | 5 256 |
| Distrito Federal | 2 377 451 | 258 558 | 206 220 | 209 021 | 241 561 | 267 268 | 234 807 | 371 842 | 273 419 | 171 424 | 93 633 | 33 307 | 9 712 | 6 679 |
| **Sul** | | | | | | | | | | | | | | |
| São Paulo | 9 134 423 | 1 337 566 | 1 105 743 | 1 018 326 | 956 254 | 937 527 | 790 987 | 1 206 293 | 859 311 | 507 985 | 266 326 | 101 665 | 34 054 | 12 386 |
| Paraná | 2 115 547 | 363 821 | 295 455 | 257 862 | 228 972 | 204 389 | 172 287 | 253 316 | 168 570 | 95 348 | 48 895 | 17 057 | 5 963 | 3 612 |
| Santa Catarina | 1 560 502 | 288 843 | 226 281 | 197 045 | 165 749 | 143 568 | 117 680 | 172 708 | 117 569 | 71 608 | 37 762 | 14 159 | 4 273 | 3 257 |
| Rio Grande do Sul | 4 164 821 | 675 997 | 549 823 | 497 509 | 453 357 | 398 289 | 327 256 | 502 634 | 345 239 | 218 617 | 125 177 | 47 621 | 15 093 | 8 209 |
| **Centro-Oeste** | | | | | | | | | | | | | | |
| Mato Grosso | 522 044 | 90 189 | 76 924 | 65 638 | 55 490 | 45 989 | 40 288 | 64 265 | 41 215 | 22 314 | 12 477 | 4 254 | 1 531 | 1 470 |
| Goiás | 1 214 921 | 205 909 | 181 293 | 157 322 | 132 044 | 114 915 | 97 265 | 144 841 | 93 133 | 48 874 | 24 662 | 8 310 | 3 287 | 3 066 |
| **RESUMO** | | | | | | | | | | | | | | |
| **Norte** | **1 844 655** | **310 317** | **259 985** | **224 656** | **196 468** | **179 142** | **147 060** | **222 949** | **147 267** | **82 297** | **47 518** | **15 122** | **5 779** | **6 095** |
| **Nordeste** | **12 494 477** | **2 114 903** | **1 774 355** | **1 602 691** | **1 280 018** | **1 155 571** | **944 904** | **1 429 641** | **982 438** | **629 218** | **346 929** | **133 182** | **58 167** | **42 460** |
| **Leste** | **18 893 007** | **2 983 335** | **2 545 668** | **2 287 518** | **2 033 963** | **1 811 749** | **1 494 544** | **2 289 405** | **1 610 617** | **974 053** | **541 722** | **203 800** | **80 556** | **36 077** |
| **Sul** | **16 975 293** | **2 666 227** | **2 177 302** | **1 970 742** | **1 804 332** | **1 683 773** | **1 408 210** | **2 134 951** | **1 490 689** | **893 558** | **478 160** | **180 502** | **59 383** | **27 464** |
| **Centro-Oeste** | **1 736 965** | **296 098** | **258 217** | **222 960** | **187 534** | **160 904** | **137 553** | **209 106** | **134 348** | **71 188** | **37 139** | **12 564** | **4 818** | **4 536** |
| **BRASIL** | **51 944 397** | **8 370 880** | **7 015 527** | **6 308 567** | **5 502 315** | **4 991 139** | **4 132 271** | **6 286 052** | **4 365 359** | **2 650 314** | **1 451 468** | **545 170** | **208 703** | **116 632** |

**FONTE** — Serviço Nacional de Recenseamento.

**NOTA** — Vêde a nota da tabela "1.b)", à página 29.

* Território em litígio entre os Estados de Minas Gerais e Espírito Santo.

# ESTADO DA POPULAÇÃO

## II — POPULAÇÃO RECENSEADA

### 2. DISCRIMINAÇÃO, POR UNIDADES DA FEDERAÇÃO

**b) População presente, segundo a nacionalidade — 1.º-VII-1950**

| REGIÕES E UNIDADES DA FEDERAÇÃO | POPULAÇÃO PRESENTE | | | | | | |
|---|---|---|---|---|---|---|---|
| | Total | Segundo a nacionalidade | | | | | |
| | | Números absolutos | | | | Números relativos | |
| | | Brasileiros natos | Brasileiros naturalizados | Estrangeiros | Sem declaração de nacionalidade | Brasileiros naturalizados por 10 000 habitantes | Estrangeiros por 10 000 habitantes |
| **Norte** | | | | | | | |
| Guaporé | 36 935 | 34 838 | 97 | 1 997 | 3 | 26 | 541 |
| Acre | 114 755 | 113 609 | 88 | 1 056 | 2 | 8 | 92 |
| Amazonas | 514 099 | 508 897 | 395 | 4 797 | 10 | 8 | 93 |
| Rio Branco | 18 116 | 17 901 | 32 | 180 | 3 | 18 | 99 |
| Pará | 1 123 273 | 1 115 016 | 652 | 7 563 | 42 | 6 | 67 |
| Amapá | 37 477 | 36 973 | 17 | 487 | — | 5 | 130 |
| **Nordeste** | | | | | | | |
| Maranhão | 1 583 248 | 1 582 157 | 136 | 872 | 83 | 1 | 6 |
| Piauí | 1 045 696 | 1 045 419 | 47 | 211 | 19 | 0 | 2 |
| Ceará | 2 695 450 | 2 693 862 | 214 | 992 | 382 | 1 | 4 |
| Rio Grande do Norte | 967 921 | 967 417 | 75 | 378 | 51 | 1 | 4 |
| Paraíba | 1 713 259 | 1 712 688 | 83 | 433 | 55 | 0 | 3 |
| Pernambuco | 3 395 185 | 3 389 573 | 731 | 4 820 | 61 | 2 | 14 |
| Alagoas | 1 093 137 | 1 092 695 | 53 | 368 | 21 | 0 | 3 |
| Fernando de Noronha | 581 | 579 | — | 2 | — | — | 34 |
| **Leste** | | | | | | | |
| Sergipe | 644 361 | 644 097 | 35 | 149 | 80 | 1 | 2 |
| Bahia | 4 834 575 | 4 826 278 | 621 | 7 603 | 73 | 1 | 16 |
| Minas Gerais | 7 717 792 | 7 684 837 | 7 805 | 25 091 | 59 | 10 | 33 |
| (Serra dos Aimorés*) | 160 072 | 159 862 | 76 | 134 | — | 5 | 8 |
| Espírito Santo | 861 562 | 854 968 | 2 133 | 4 374 | 87 | 25 | 51 |
| Rio de Janeiro | 2 297 194 | 2 258 480 | 4 327 | 34 068 | 319 | 19 | 148 |
| Distrito Federal | 2 377 451 | 2 166 272 | 14 573 | 195 881 | 725 | 61 | 824 |
| **Sul** | | | | | | | |
| São Paulo | 9 134 423 | 8 440 768 | 65 888 | 627 433 | 334 | 72 | 687 |
| Paraná | 2 115 547 | 2 038 860 | 11 089 | 65 503 | 95 | 52 | 310 |
| Santa Catarina | 1 560 502 | 1 541 297 | 3 737 | 15 330 | 138 | 24 | 98 |
| Rio Grande do Sul | 4 164 821 | 4 086 373 | 14 679 | 63 459 | 310 | 35 | 152 |
| **Centro-Oeste** | | | | | | | |
| Mato Grosso | 522 044 | 502 274 | 712 | 19 041 | 17 | 14 | 365 |
| Goiás | 1 214 921 | 1 211 123 | 602 | 3 065 | 131 | 5 | 25 |
| **RESUMO** — **Norte** | **1 844 655** | **1 827 234** | **1 281** | **16 080** | **60** | **7** | **87** |
| **Nordeste** | **12 494 477** | **12 484 390** | **1 339** | **8 076** | **672** | **1** | **6** |
| **Leste** | **18 893 007** | **18 594 794** | **29 570** | **267 300** | **1 343** | **16** | **141** |
| **Sul** | **16 975 293** | **16 107 298** | **95 393** | **771 725** | **877** | **56** | **455** |
| **Centro-Oeste** | **1 736 965** | **1 713 397** | **1 314** | **22 106** | **148** | **8** | **127** |
| **BRASIL** | **51 944 397** | **50 727 113** | **128 897** | **1 085 287** | **3 100** | **25** | **209** |

**FONTE** — Serviço Nacional de Recenseamento.

**NOTA** — Vêde a nota da tabela "1.b)", à página 29.

* Território em litígio entre os Estados de Minas Gerais e Espírito Santo.

# ESTADO DA POPULAÇÃO

## II — POPULAÇÃO RECENSEADA

### 2. DISCRIMINAÇÃO, POR UNIDADES DA FEDERAÇÃO

**c) Pessoas presentes, de 10 anos e mais, segundo os ramos de atividade principal e o sexo — 1.º-VII-1950**

| REGIÕES E UNIDADES DA FEDERAÇÃO | PESSOAS PRESENTES, DE 10 ANOS E MAIS | | | | | | | | | | | | | | |
|---|---|---|---|---|---|---|---|---|---|---|---|---|---|---|---|
| | Total | Segundo os ramos de atividade principal | | | | | | | | | | | | | |
| | | Agricultura, pecuária e silvicultura | Indústrias extrativas | Indústrias de transformação | Comércio de mercadorias | Comércio de imóveis e valores mobiliários, crédito, seguros e capitalização | Prestação de serviços | Transportes, comunicações e armazenagem | Profissões liberais | Atividades sociais | Administração pública, legislativo, justiça | Defesa nacional e segurança pública | Atividades domésticas não remuneradas e atividades escolares discentes | Atividades não compreendidas nos demais ramos, atividades mal definidas ou não declaradas | Condições inativas |
| | | | | | | HOMENS | | | | | | | | | |
| **Norte** | | | | | | | | | | | | | | | |
| Guaporé | 15 721 | 2 589 | 6 520 | 661 | 587 | 41 | 491 | 1 497 | 22 | 166 | 302 | 410 | 1 167 | 126 | 1 142 |
| Acre | 43 569 | 8 109 | 23 217 | 1 555 | 1 067 | 26 | 954 | 655 | 34 | 334 | 600 | 530 | 3 333 | 26 | 3 129 |
| Amazonas | 180 798 | 53 878 | 56 804 | 8 349 | 8 172 | 353 | 3 661 | 5 839 | 290 | 1 480 | 2 397 | 1 192 | 15 735 | 230 | 22 418 |
| Rio Branco | 6 707 | 3 266 | 998 | 322 | 173 | 5 | 170 | 154 | 7 | 116 | 223 | 108 | 585 | 5 | 575 |
| Pará | 388 437 | 143 229 | 66 356 | 21 924 | 21 094 | 847 | 12 557 | 17 721 | 785 | 4 640 | 4 734 | 5 821 | 51 985 | 633 | 36 111 |
| Amapá | 13 798 | 3 743 | 2 959 | 1 367 | 532 | 6 | 415 | 625 | 5 | 438 | 430 | 329 | 2 054 | 30 | 865 |
| **Nordeste** | | | | | | | | | | | | | | | |
| Maranhão | 545 304 | 352 579 | 29 123 | 13 846 | 14 447 | 350 | 15 017 | 10 638 | 355 | 1 683 | 3 040 | 1 397 | 38 017 | 2 923 | 61 889 |
| Piauí | 343 725 | 242 139 | 3 900 | 9 666 | 8 881 | 272 | 8 253 | 4 418 | 353 | 1 566 | 2 406 | 1 169 | 22 099 | 519 | 38 084 |
| Ceará | 882 637 | 585 214 | 8 490 | 31 491 | 35 585 | 1 304 | 22 433 | 15 495 | 1 140 | 4 105 | 6 331 | 5 379 | 57 704 | 1 384 | 106 582 |
| Rio Grande do Norte | 323 831 | 202 584 | 9 517 | 11 654 | 11 864 | 345 | 7 417 | 8 162 | 368 | 1 886 | 2 176 | 5 682 | 23 002 | 626 | 38 548 |
| Paraíba | 566 812 | 381 303 | 3 882 | 26 823 | 18 264 | 558 | 12 446 | 8 469 | 594 | 2 931 | 4 462 | 2 584 | 35 951 | 697 | 67 848 |
| Pernambuco | 1 135 473 | 648 082 | 10 696 | 98 184 | 57 300 | 4 419 | 38 554 | 31 228 | 2 059 | 11 103 | 9 486 | 12 475 | 72 766 | 1 707 | 137 414 |
| Alagoas | 352 658 | 222 052 | 6 808 | 24 416 | 9 727 | 434 | 7 716 | 6 897 | 350 | 2 228 | 2 657 | 1 804 | 19 675 | 348 | 47 546 |
| Fernando de Noronha | 266 | 17 | 10 | 38 | 10 | — | 9 | 23 | — | 7 | 4 | 109 | 27 | — | 12 |
| **Leste** | | | | | | | | | | | | | | | |
| Sergipe | 204 883 | 118 546 | 4 414 | 15 930 | 7 849 | 329 | 6 647 | 6 197 | 198 | 1 332 | 2 940 | 1 537 | 19 344 | 235 | 19 385 |
| Bahia | 1 600 445 | 977 381 | 33 687 | 101 152 | 62 289 | 2 679 | 53 494 | 38 401 | 2 282 | 9 037 | 13 119 | 8 671 | 96 474 | 2 848 | 198 931 |
| Minas Gerais | 2 628 901 | 1 563 283 | 45 963 | 189 469 | 90 904 | 11 617 | 82 675 | 72 610 | 7 821 | 19 874 | 22 924 | 16 519 | 222 676 | 2 542 | 280 024 |
| (Serra dos Aimorés*) | 53 663 | 39 656 | 246 | 1 804 | 1 350 | 7 | 697 | 531 | 67 | 90 | 113 | 142 | 5 335 | 29 | 3 596 |
| Espírito Santo | 298 180 | 184 353 | 3 584 | 14 587 | 11 591 | 718 | 8 023 | 9 638 | 782 | 2 215 | 3 625 | 2 091 | 30 139 | 315 | 26 519 |
| Rio de Janeiro | 819 103 | 280 840 | 19 078 | 137 243 | 44 879 | 5 555 | 43 306 | 52 193 | 3 359 | 12 515 | 16 264 | 17 334 | 89 695 | 2 685 | 94 157 |
| Distrito Federal | 928 796 | 17 537 | 6 317 | 208 856 | 109 215 | 21 799 | 101 917 | 83 741 | 11 090 | 39 660 | 34 405 | 76 611 | 118 529 | 4 766 | 94 353 |
| **Sul** | | | | | | | | | | | | | | | |
| São Paulo | 3 407 667 | 1 292 754 | 43 645 | 631 688 | 224 442 | 37 874 | 211 698 | 189 343 | 22 077 | 55 812 | 48 067 | 34 419 | 315 640 | 4 332 | 295 876 |
| Paraná | 755 565 | 441 690 | 10 041 | 71 967 | 25 662 | 3 186 | 23 539 | 24 802 | 2 527 | 5 540 | 9 005 | 8 064 | 59 353 | 1 199 | 68 990 |
| Santa Catarina | 526 121 | 270 022 | 19 289 | 54 120 | 17 942 | 1 432 | 15 203 | 15 905 | 1 178 | 4 133 | 5 606 | 3 990 | 67 586 | 1 506 | 48 209 |
| Rio Grande do Sul | 1 458 233 | 727 819 | 19 794 | 141 375 | 71 128 | 7 698 | 56 433 | 52 174 | 5 161 | 14 495 | 20 309 | 32 394 | 166 731 | 6 814 | 135 908 |
| **Centro-Oeste** | | | | | | | | | | | | | | | |
| Mato Grosso | 186 251 | 97 486 | 13 102 | 9 372 | 5 748 | 381 | 4 780 | 6 064 | 541 | 1 490 | 1 875 | 5 579 | 19 789 | 425 | 19 619 |
| Goiás | 420 731 | 293 864 | 6 588 | 14 282 | 8 658 | 521 | 8 301 | 4 800 | 1 186 | 1 813 | 3 136 | 1 188 | 26 815 | 1 038 | 48 541 |
| **RESUMO** Norte | 649 030 | 214 814 | 156 854 | 34 178 | 31 625 | 1 278 | 18 248 | 26 491 | 1 143 | 7 174 | 8 686 | 8 390 | 74 859 | 1 050 | 64 240 |
| Nordeste | 4 150 706 | 2 633 970 | 72 426 | 216 118 | 156 078 | 7 682 | 111 845 | 85 330 | 5 219 | 25 509 | 30 562 | 30 599 | 269 241 | 8 204 | 497 923 |
| Leste | 6 533 971 | 3 181 596 | 113 289 | 669 041 | 328 077 | 42 704 | 296 759 | 263 311 | 25 599 | 84 723 | 93 390 | 122 905 | 582 192 | 13 420 | 716 965 |
| Sul | 6 147 586 | 2 732 285 | 92 769 | 899 150 | 339 174 | 50 190 | 306 873 | 282 224 | 30 943 | 79 980 | 82 987 | 78 867 | 609 310 | 13 851 | 548 983 |
| Cent.-Oeste | 606 982 | 391 350 | 19 690 | 23 654 | 14 406 | 902 | 13 081 | 10 864 | 1 727 | 3 303 | 5 011 | 6 767 | 46 604 | 1 463 | 68 160 |
| BRASIL | 18 088 275 | 9 154 015 | 455 028 | 1 842 141 | 869 360 | 102 756 | 746 806 | 668 220 | 64 631 | 200 689 | 220 636 | 247 528 | 1 582 206 | 37 988 | 1 896 271 |

# ESTADO DA POPULAÇÃO

## II — POPULAÇÃO RECENSEADA

### 2. DISCRIMINAÇÃO, POR UNIDADES DA FEDERAÇÃO

**c) Pessoas presentes, de 10 anos e mais, segundo os ramos de atividade principal e o sexo — 1.º-VII-1950**

| REGIÕES E UNIDADES DA FEDERAÇÃO | PESSOAS PRESENTES, DE 10 ANOS E MAIS | | | | | | | | | | | | | | |
|---|---|---|---|---|---|---|---|---|---|---|---|---|---|---|---|
| | Total | Segundo os ramos de atividade principal | | | | | | | | | | | | | |
| | | Agricultura, pecuária e silvicultura | Indústrias extrativas | Indústrias de transformação | Comércio de mercadorias | Comércio de imóveis e valores mobiliários, crédito, seguros e capitalização | Prestação de serviços | Transportes, comunicações e armazenagem | Profissões liberais | Atividades sociais | Administração pública, legislativo, justiça | Defesa nacional e segurança pública | Atividades domésticas não remuneradas e atividades escolares discentes | Atividades não compreendidas nos demais ramos, atividades mal definidas ou não declaradas | Condições inativas |
| MULHERES | | | | | | | | | | | | | | | |
| **Norte** | | | | | | | | | | | | | | | |
| Guaporé | 10 961 | 43 | 47 | 3 | 37 | 1 | 553 | 39 | 5 | 150 | 41 | 6 | 9 239 | 12 | 785 |
| Acre | 33 540 | 274 | 165 | 11 | 41 | 2 | 788 | 13 | 5 | 453 | 90 | 2 | 30 148 | 8 | 1 540 |
| Amazonas | 170 892 | 4 607 | 946 | 669 | 613 | 66 | 4 653 | 161 | 81 | 1 954 | 365 | 8 | 145 774 | 41 | 10 954 |
| Rio Branco | 5 578 | 45 | 8 | 3 | 12 | — | 206 | 6 | — | 85 | 39 | — | 4 936 | 2 | 236 |
| Pará | 392 208 | 22 357 | 4 862 | 1 957 | 1 597 | 62 | 14 560 | 479 | 227 | 4 911 | 635 | 133 | 322 044 | 90 | 18 294 |
| Amapá | 12 144 | 204 | 139 | 3 | 26 | — | 598 | 2 | — | 283 | 32 | — | 10 335 | 1 | 521 |
| **Nordeste** | | | | | | | | | | | | | | | |
| Maranhão | 557 422 | 11 386 | 12 953 | 3 128 | 1 420 | 38 | 10 648 | 298 | 126 | 3 077 | 575 | 26 | 474 556 | 141 | 39 050 |
| Piauí | 358 699 | 5 301 | 752 | 1 109 | 790 | 29 | 9 230 | 213 | 94 | 2 244 | 342 | 13 | 318 825 | 74 | 19 683 |
| Ceará | 945 080 | 12 119 | 70 | 20 101 | 2 998 | 134 | 39 431 | 522 | 451 | 6 881 | 1 136 | 49 | 797 741 | 572 | 62 875 |
| Rio Grande do Norte | 343 348 | 5 466 | 116 | 1 525 | 955 | 33 | 12 923 | 253 | 114 | 2 467 | 330 | 62 | 296 744 | 124 | 22 236 |
| Paraíba | 615 155 | 22 712 | 76 | 5 853 | 1 409 | 89 | 17 632 | 322 | 199 | 5 093 | 686 | 21 | 515 186 | 170 | 45 707 |
| Pernambuco | 1 239 746 | 89 956 | 465 | 22 453 | 5 261 | 492 | 61 929 | 1 380 | 787 | 10 379 | 1 522 | 165 | 967 312 | 366 | 77 279 |
| Alagoas | 394 890 | 38 216 | 117 | 8 195 | 1 793 | 65 | 14 159 | 274 | 172 | 3 050 | 602 | 2 | 295 944 | 93 | 32 208 |
| Fernando de Noronha | 173 | — | — | — | — | — | 30 | — | — | 3 | — | — | 136 | — | 4 |
| **Leste** | | | | | | | | | | | | | | | |
| Sergipe | 236 595 | 22 211 | 284 | 6 685 | 1 352 | 33 | 11 029 | 219 | 96 | 2 258 | 440 | 4 | 179 635 | 78 | 12 271 |
| Bahia | 1 745 404 | 90 793 | 3 658 | 20 427 | 5 997 | 334 | 73 746 | 1 244 | 735 | 10 523 | 2 559 | 122 | 1 406 018 | 682 | 128 566 |
| Minas Gerais | 2 716 730 | 55 208 | 888 | 29 215 | 6 564 | 1 066 | 143 234 | 3 366 | 1 269 | 31 178 | 3 356 | 185 | 2 278 987 | 1 082 | 161 132 |
| (Serra dos Aimorés*) | 50 544 | 826 | 3 | 6 | 11 | — | 478 | 4 | 3 | 82 | 3 | — | 46 412 | 3 | 2 713 |
| Espírito Santo | 291 299 | 18 301 | 44 | 945 | 612 | 48 | 10 656 | 443 | 123 | 3 513 | 515 | 10 | 239 862 | 57 | 16 170 |
| Rio de Janeiro | 805 484 | 17 335 | 198 | 19 543 | 3 322 | 593 | 43 007 | 1 809 | 637 | 10 732 | 2 113 | 259 | 656 655 | 543 | 48 838 |
| Distrito Federal | 983 877 | 401 | 146 | 41 809 | 14 311 | 3 884 | 128 302 | 6 208 | 2 440 | 32 110 | 11 179 | 2 099 | 704 275 | 1 383 | 35 330 |
| **Sul** | | | | | | | | | | | | | | | |
| São Paulo | 3 283 447 | 156 642 | 827 | 169 637 | 23 951 | 4 173 | 201 435 | 7 926 | 4 418 | 58 762 | 8 905 | 853 | 2 488 853 | 1 291 | 155 774 |
| Paraná | 700 706 | 28 859 | 143 | 5 279 | 2 734 | 313 | 19 348 | 794 | 384 | 8 282 | 885 | 74 | 588 546 | 451 | 44 614 |
| Santa Catarina | 519 257 | 28 386 | 713 | 8 111 | 2 244 | 228 | 15 129 | 501 | 216 | 6 893 | 663 | 23 | 428 878 | 255 | 27 017 |
| Rio Grande do Sul | 1 480 768 | 96 810 | 191 | 21 324 | 10 112 | 994 | 77 214 | 2 017 | 1 506 | 23 995 | 2 265 | 204 | 1 168 725 | 923 | 74 488 |
| **Centro-Oeste** | | | | | | | | | | | | | | | |
| Mato Grosso | 168 680 | 1 090 | 77 | 213 | 468 | 29 | 5 495 | 195 | 83 | 1 745 | 351 | 25 | 147 906 | 50 | 10 953 |
| Goiás | 406 988 | 3 352 | 100 | 853 | 431 | 38 | 9 560 | 134 | 56 | 2 523 | 502 | 4 | 358 153 | 194 | 31 088 |
| **RESUMO** | | | | | | | | | | | | | | | |
| Norte | 625 323 | 27 530 | 6 167 | 2 646 | 2 326 | 131 | 21 358 | 700 | 318 | 7 836 | 1 202 | 149 | 522 476 | 154 | 32 330 |
| Nordeste | 4 454 513 | 185 156 | 14 549 | 62 364 | 14 626 | 880 | 165 982 | 3 262 | 1 943 | 33 194 | 5 193 | 338 | 3 666 444 | 1 540 | 299 042 |
| Leste | 6 830 033 | 205 075 | 5 221 | 118 630 | 32 169 | 5 958 | 410 452 | 13 293 | 5 303 | 90 396 | 20 165 | 2 679 | 5 511 844 | 3 828 | 405 020 |
| Sul | 5 984 178 | 310 697 | 1 874 | 204 351 | 39 041 | 5 708 | 313 126 | 11 238 | 6 524 | 97 932 | 12 718 | 1 154 | 4 675 002 | 2 920 | 301 893 |
| Cent.-Oeste | 575 668 | 4 442 | 177 | 1 066 | 899 | 67 | 15 055 | 329 | 139 | 4 268 | 853 | 29 | 506 059 | 244 | 42 041 |
| BRASIL | 18 469 715 | 732 900 | 27 988 | 389 057 | 89 061 | 12 744 | 925 973 | 28 822 | 14 227 | 233 626 | 40 131 | 4 349 | 14 881 825 | 8 686 | 1 080 326 |

# ESTADO DA POPULAÇÃO

## II — POPULAÇÃO RECENSEADA

### 2. DISCRIMINAÇÃO, POR UNIDADES DA FEDERAÇÃO

**c) Pessoas presentes, de 10 anos e mais, segundo os ramos de atividade principal e o sexo — 1.º-VII-1950**

| REGIÕES E UNIDADES DA FEDERAÇÃO | PESSOAS PRESENTES, DE 10 ANOS E MAIS | | | | | | | | | | | | | | |
|---|---|---|---|---|---|---|---|---|---|---|---|---|---|---|---|
| | Total | Segundo os ramos de atividade principal | | | | | | | | | | | | | |
| | | Agricultura, pecuária e silvicultura | Indústrias extrativas | Indústrias de transformação | Comércio de mercadorias | Comércio de imóveis e valores mobiliários, crédito, seguros e capitalização | Prestação de serviços | Transportes, comunicações e armazenagem | Profissões liberais | Atividades sociais | Administração pública, legislativo, justiça | Defesa nacional e segurança pública | Atividades domésticas não remuneradas e atividades escolares discentes | Atividades não compreendidas nos demais ramos, atividades mal definidas ou não declaradas | Condições inativas |
| | TOTAL | | | | | | | | | | | | | | |
| **Norte** | | | | | | | | | | | | | | | |
| Guaporé | 26 682 | 2 632 | 6 567 | 664 | 624 | 42 | 1 044 | 1 536 | 27 | 316 | 343 | 416 | 10 406 | 138 | 1 927 |
| Acre | 77 109 | 8 383 | 23 382 | 1 566 | 1 108 | 28 | 1 742 | 668 | 39 | 787 | 690 | 532 | 33 481 | 34 | 4 669 |
| Amazonas | 351 690 | 58 485 | 57 750 | 9 018 | 3 785 | 419 | 8 314 | 6 000 | 371 | 3 434 | 2 762 | 1 200 | 161 509 | 271 | 33 372 |
| Rio Branco | 12 285 | 3 311 | 1 006 | 325 | 185 | 5 | 376 | 160 | 7 | 201 | 262 | 108 | 5 521 | 7 | 811 |
| Pará | 780 645 | 165 586 | 71 218 | 23 881 | 22 691 | 909 | 27 117 | 18 200 | 1 012 | 9 551 | 5 369 | 5 954 | 374 029 | 723 | 54 405 |
| Amapá | 25 942 | 3 947 | 3 098 | 1 370 | 558 | 6 | 1 013 | 627 | 5 | 721 | 462 | 329 | 12 389 | 31 | 1 386 |
| **Nordeste** | | | | | | | | | | | | | | | |
| Maranhão | 1 102 726 | 363 965 | 42 076 | 16 974 | 15 867 | 388 | 25 665 | 10 936 | 481 | 4 760 | 3 615 | 1 423 | 512 573 | 3 064 | 100 939 |
| Piauí | 702 424 | 247 440 | 4 652 | 10 775 | 9 671 | 301 | 17 483 | 4 631 | 447 | 3 810 | 2 748 | 1 182 | 340 924 | 593 | 57 767 |
| Ceará | 1 827 717 | 597 333 | 8 560 | 51 592 | 38 583 | 1 438 | 61 864 | 16 017 | 1 591 | 10 986 | 7 467 | 5 428 | 855 445 | 1 956 | 169 457 |
| Rio Grande do Norte | 667 179 | 208 050 | 9 633 | 13 179 | 12 819 | 378 | 20 340 | 8 415 | 482 | 4 353 | 2 506 | 5 744 | 319 746 | 750 | 60 784 |
| Paraíba | 1 181 967 | 404 015 | 3 958 | 32 676 | 19 673 | 647 | 30 078 | 8 791 | 793 | 8 024 | 5 148 | 2 605 | 551 137 | 867 | 113 555 |
| Pernambuco | 2 375 219 | 738 038 | 11 161 | 120 637 | 62 561 | 4 911 | 100 483 | 32 608 | 2 846 | 21 482 | 11 008 | 12 640 | 1 040 078 | 2 073 | 214 693 |
| Alagoas | 747 548 | 260 268 | 6 925 | 32 611 | 11 520 | 499 | 21 875 | 7 171 | 522 | 5 278 | 3 259 | 1 806 | 315 619 | 441 | 79 754 |
| Fernando de Noronha | 439 | 17 | 10 | 38 | 10 | — | 39 | 23 | — | 10 | 4 | 109 | 163 | — | 16 |
| **Leste** | | | | | | | | | | | | | | | |
| Sergipe | 441 478 | 140 757 | 4 698 | 22 615 | 9 201 | 362 | 17 676 | 6 416 | 294 | 3 590 | 3 380 | 1 541 | 198 979 | 313 | 31 656 |
| Bahia | 3 345 849 | 1 068 174 | 37 345 | 121 579 | 68 286 | 3 013 | 127 240 | 39 645 | 3 017 | 19 560 | 15 678 | 8 793 | 1 502 492 | 3 530 | 327 497 |
| Minas Gerais | 5 345 631 | 1 618 491 | 46 851 | 218 684 | 97 468 | 12 683 | 225 909 | 75 976 | 9 090 | 51 052 | 26 280 | 16 704 | 2 501 663 | 3 624 | 441 156 |
| (Serra dos Aimorés*) | 104 207 | 40 482 | 249 | 1 810 | 1 361 | 7 | 1 175 | 535 | 70 | 172 | 116 | 142 | 51 747 | 32 | 6 309 |
| Espírito Santo | 589 479 | 202 654 | 3 628 | 15 532 | 12 203 | 766 | 18 679 | 10 081 | 905 | 5 728 | 4 140 | 2 101 | 270 001 | 372 | 42 689 |
| Rio de Janeiro | 1 624 687 | 298 175 | 19 276 | 156 786 | 48 201 | 6 148 | 86 313 | 54 002 | 3 996 | 23 247 | 18 377 | 17 593 | 746 350 | 3 228 | 142 995 |
| Distrito Federal | 1 912 673 | 17 938 | 6 463 | 250 665 | 123 526 | 25 683 | 230 219 | 89 949 | 13 530 | 71 770 | 45 584 | 78 710 | 822 804 | 6 149 | 129 683 |
| **Sul** | | | | | | | | | | | | | | | |
| São Paulo | 6 691 114 | 1 449 396 | 44 472 | 801 325 | 248 393 | 42 047 | 413 133 | 197 269 | 26 495 | 114 574 | 56 972 | 35 272 | 2 804 493 | 5 623 | 451 650 |
| Paraná | 1 456 271 | 470 549 | 10 184 | 77 246 | 28 396 | 3 499 | 42 887 | 25 596 | 2 911 | 13 822 | 9 890 | 8 138 | 647 899 | 1 650 | 113 604 |
| Santa Catarina | 1 045 378 | 298 408 | 20 002 | 62 231 | 20 186 | 1 660 | 30 332 | 16 406 | 1 394 | 11 026 | 6 269 | 4 013 | 496 464 | 1 761 | 75 226 |
| Rio Grande do Sul | 2 939 001 | 824 629 | 19 985 | 162 699 | 81 240 | 8 692 | 133 647 | 54 191 | 6 667 | 38 490 | 22 574 | 32 598 | 1 335 456 | 7 737 | 210 396 |
| **Cento-Oeste** | | | | | | | | | | | | | | | |
| Mato Grosso | 354 931 | 98 576 | 13 179 | 9 585 | 6 216 | 410 | 10 275 | 6 259 | 624 | 3 235 | 2 226 | 5 604 | 167 695 | 475 | 30 572 |
| Goiás | 827 719 | 297 216 | 6 688 | 15 135 | 9 089 | 559 | 17 861 | 4 934 | 1 242 | 4 336 | 3 638 | 1 192 | 384 968 | 1 232 | 79 629 |
| RESUMO — Norte | 1 274 353 | 242 344 | 163 021 | 36 824 | 33 951 | 1 409 | 39 606 | 27 191 | 1 461 | 15 010 | 9 888 | 8 539 | 597 335 | 1 204 | 96 570 |
| RESUMO — Nordeste | 8 605 219 | 2 819 126 | 86 975 | 278 482 | 170 704 | 8 562 | 277 827 | 88 592 | 7 162 | 58 703 | 35 755 | 30 937 | 3 935 685 | 9 744 | 796 965 |
| RESUMO — Leste | 13 364 004 | 3 386 671 | 118 510 | 787 671 | 360 246 | 48 662 | 707 211 | 276 604 | 30 902 | 175 119 | 113 555 | 125 584 | 6 094 036 | 17 248 | 1 121 985 |
| RESUMO — Sul | 12 131 764 | 3 042 982 | 94 643 | 1 103 501 | 378 215 | 55 898 | 619 999 | 293 462 | 37 467 | 177 912 | 95 705 | 80 021 | 5 284 312 | 16 771 | 850 876 |
| RESUMO — Cent.-Oeste | 1 182 650 | 395 792 | 19 867 | 24 720 | 15 305 | 969 | 28 136 | 11 193 | 1 866 | 7 571 | 5 864 | 6 796 | 552 663 | 1 707 | 110 201 |
| RESUMO — BRASIL | 36 557 990 | 9 886 915 | 483 016 | 2 231 198 | 958 421 | 115 500 | 1 672 779 | 697 042 | 78 858 | 434 315 | 260 767 | 251 877 | 16 464 031 | 46 674 | 2 976 597 |

**FONTE** — Serviço Nacional de Recenseamento.

**NOTA** — Vêde a nota da tabela "1.b)", à página 29.

* Território em litígio entre os Estados de Minas Gerais e Espírito Santo.

# ESTADO DA POPULAÇÃO

## II — POPULAÇÃO RECENSEADA

### 2. DISCRIMINAÇÃO, POR UNIDADES DA FEDERAÇÃO

**d) População presente, segundo a situação do domicílio — 1.º-VII-1950**

| REGIÕES E UNIDADES DA FEDERAÇÃO | POPULAÇÃO PRESENTE | | | |
|---|---|---|---|---|
| | Total | Situação do domicílio | | |
| | | Quadro urbano | Quadro suburbano | Quadro rural |
| **Norte** | | | | |
| Guaporé | 36 935 | 7 379 | 6 437 | 23 119 |
| Acre | 114 755 | 15 263 | 6 009 | 93 483 |
| Amazonas | 514 099 | 80 187 | 57 549 | 376 363 |
| Rio Branco | 18 116 | 4 663 | 469 | 12 984 |
| Pará | 1 123 273 | 186 226 | 202 785 | 734 262 |
| Amapá | 37 477 | 6 685 | 7 215 | 23 577 |
| **Nordeste** | | | | |
| Maranhão | 1 583 248 | 165 785 | 108 503 | 1 308 960 |
| Piauí | 1 045 696 | 83 987 | 86 597 | 875 112 |
| Ceará | 2 695 450 | 317 754 | 361 850 | 2 015 846 |
| Rio Grande do Norte | 967 921 | 171 495 | 82 270 | 714 156 |
| Paraíba | 1 713 259 | 314 197 | 142 519 | 1 256 543 |
| Pernambuco | 3 395 185 | 499 033 | 668 367 | 2 227 785 |
| Alagoas | 1 093 137 | 149 310 | 137 069 | 806 758 |
| Fernando de Noronha | 581 | 581 | — | — |
| **Leste** | | | | |
| Sergipe | 644 361 | 137 623 | 67 361 | 439 377 |
| Bahia | 4 834 575 | 947 447 | 303 060 | 3 584 068 |
| Minas Gerais | 7 717 792 | 1 429 894 | 890 160 | 5 397 738 |
| (Serra dos Aimorés*) | 160 072 | 5 833 | 1 279 | 152 960 |
| Espírito Santo | 861 562 | 136 106 | 58 829 | 666 627 |
| Rio de Janeiro | 2 297 194 | 931 058 | 160 301 | 1 205 835 |
| Distrito Federal | 2 377 451 | 1 779 306 | 523 757 | 74 388 |
| **Sul** | | | | |
| São Paulo | 9 134 423 | 3 647 804 | 1 156 407 | 4 330 212 |
| Paraná | 2 115 547 | 351 815 | 176 473 | 1 587 259 |
| Santa Catarina | 1 560 502 | 269 390 | 93 327 | 1 197 785 |
| Rio Grande do Sul | 4 164 821 | 1 015 868 | 406 112 | 2 742 841 |
| **Centro-Oeste** | | | | |
| Mato Grosso | 522 044 | 122 032 | 55 798 | 344 214 |
| Goiás | 1 214 921 | 180 822 | 64 845 | 969 254 |
| **RESUMO** — **Norte** | **1 844 655** | **300 403** | **280 464** | **1 263 788** |
| **Nordeste** | **12 494 477** | **1 702 142** | **1 587 175** | **9 205 160** |
| **Leste** | **18 893 007** | **5 367 267** | **2 004 747** | **11 520 993** |
| **Sul** | **16 975 293** | **5 284 877** | **1 832 319** | **9 858 097** |
| **Centro-Oeste** | **1 736 965** | **302 854** | **120 643** | **1 313 468** |
| **BRASIL** | **51 944 397** | **12 957 543** | **5 825 348** | **33 161 506** |

**FONTE** — Serviço Nacional de Recenseamento.

**NOTA** — Vêde a nota da tabela "1.b)", à página 29.

* Território em litígio entre os Estados de Minas Gerais e Espírito Santo.

# ESTADO DA POPULAÇÃO

## II — POPULAÇÃO RECENSEADA

### 2. DISCRIMINAÇÃO, POR UNIDADES DA FEDERAÇÃO

**e) Distribuição dos Municípios e da população presente, segundo o número de habitantes — 1.º-VII-1950**

| REGIÕES E UNIDADES DA FEDERAÇÃO | MUNICÍPIOS | | | | | | | | | |
|---|---|---|---|---|---|---|---|---|---|---|
| | Total | Segundo o número de habitantes | | | | | | | | |
| | | Até 5 000 | De 5 001 a 10 000 | De 10 001 a 20 000 | De 20 001 a 50 000 | De 50 001 a 100 000 | De 100 001 a 200 000 | De 200 001 a 500 000 | De 500 001 a 1 000 000 | Mais de 1 000 000 |
| | NÚMERO DE MUNICÍPIOS | | | | | | | | | |
| **Norte** | | | | | | | | | | |
| Guaporé | 2 | — | 1 | — | 1 | — | — | — | — | — |
| Acre | 7 | — | 1 | 4 | 2 | — | — | — | — | — |
| Amazonas | 25 | 3 | 2 | 12 | 7 | — | 1 | — | — | — |
| Rio Branco | 2 | 1 | — | 1 | — | — | — | — | — | — |
| Pará | 59 | 6 | 12 | 32 | 6 | 2 | — | 1 | — | — |
| Amapá | 4 | 1 | 2 | — | 1 | — | — | — | — | — |
| **Nordeste** | | | | | | | | | | |
| Maranhão | 72 | — | 11 | 32 | 24 | 3 | 2 | — | — | — |
| Piauí | 49 | 1 | 8 | 20 | 17 | 3 | — | — | — | — |
| Ceará | 79 | — | — | 12 | 59 | 7 | — | 1 | — | — |
| Rio Grande do Norte | 48 | 1 | 7 | 22 | 17 | — | 1 | — | — | — |
| Paraíba | 41 | — | 1 | 3 | 28 | 7 | 2 | — | — | — |
| Pernambuco | 90 | — | 2 | 17 | 60 | 8 | 2 | — | 1 | — |
| Alagoas | 37 | 1 | 1 | 12 | 18 | 4 | 1 | — | — | — |
| Fernando de Noronha | 1 | 1 | — | — | — | — | — | — | — | — |
| **Leste** | | | | | | | | | | |
| Sergipe | 42 | 1 | 15 | 17 | 8 | 1 | — | — | — | — |
| Bahia | 150 | — | 15 | 37 | 81 | 13 | 3 | 1 | — | — |
| Minas Gerais (1) | 387 | 14 | 93 | 144 | 119 | 14 | 1 | 1 | — | — |
| Espírito Santo | 33 | — | 6 | 11 | 12 | 3 | 1 | — | — | — |
| Rio de Janeiro | 56 | — | 6 | 16 | 23 | 6 | 4 | 1 | — | — |
| Distrito Federal | 1 | — | — | — | — | — | — | — | — | 1 |
| **Sul** | | | | | | | | | | |
| São Paulo | 369 | 24 | 112 | 120 | 91 | 18 | 2 | 1 | — | 1 |
| Paraná | 80 | 3 | 7 | 33 | 27 | 8 | 2 | — | — | — |
| Santa Catarina | 52 | — | 4 | 17 | 23 | 8 | — | — | — | — |
| Rio Grande do Sul | 92 | — | 2 | 17 | 48 | 19 | 5 | 1 | — | — |
| **Centro-Oeste** | | | | | | | | | | |
| Mato Grosso | 35 | 6 | 11 | 11 | 5 | 2 | — | — | — | — |
| Goiás | 77 | 5 | 30 | 25 | 14 | 2 | 1 | — | — | — |
| **RESUMO** | | | | | | | | | | |
| **Norte** | **99** | **11** | **18** | **49** | **17** | **2** | **1** | **1** | — | — |
| **Nordeste** | **417** | **4** | **30** | **118** | **223** | **32** | **8** | **1** | **1** | — |
| **Leste (1)** | **669** | **15** | **135** | **225** | **243** | **37** | **9** | **3** | — | **1** |
| **Sul** | **593** | **27** | **125** | **187** | **189** | **53** | **9** | **2** | — | **1** |
| **Centro-Oeste** | **112** | **11** | **41** | **36** | **19** | **4** | **1** | — | — | — |
| **BRASIL (1)** | **1 890** | **68** | **349** | **615** | **691** | **128** | **28** | **7** | **1** | **2** |

# ESTADO DA POPULAÇÃO

## II — POPULAÇÃO RECENSEADA

### 2. DISCRIMINAÇÃO, POR UNIDADES DA FEDERAÇÃO

**e) Distribuição dos Municípios e da população presente, segundo o número de habitantes — 1.º-VII-1950**

| REGIÕES E UNIDADES DA FEDERAÇÃO | MUNICÍPIOS | | | | | | | | | |
|---|---|---|---|---|---|---|---|---|---|---|
| | Total | Segundo o número de habitantes | | | | | | | | |
| | | Até 5 000 | De 5 001 a 10 000 | De 10 001 a 20 000 | De 20 001 a 50 000 | De 50 001 a 100 000 | De 100 001 a 200 000 | De 200 001 a 500 000 | De 500 001 a 1 000 000 | Mais de 1 000 000 |
| | POPULAÇÃO DOS MUNICÍPIOS | | | | | | | | | |
| **Norte** | | | | | | | | | | |
| Guaporé | 36 935 | — | 9 691 | — | 27 244 | — | — | — | — | — |
| Acre | 114 755 | — | 7 864 | 56 884 | 50 007 | — | — | — | — | — |
| Amazonas | 514 099 | 12 271 | 16 513 | 176 836 | 168 859 | — | 139 620 | — | — | — |
| Rio Branco | 18 116 | 869 | — | 17 247 | — | — | — | — | — | — |
| Pará | 1 123 273 | 24 262 | 84 727 | 457 167 | 184 051 | 118 117 | — | 254 949 | — | — |
| Amapá | 37 477 | 2 984 | 13 899 | — | 20 594 | — | — | — | — | — |
| **Nordeste** | | | | | | | | | | |
| Maranhão | 1 583 248 | — | 88 064 | 425 370 | 668 601 | 174 081 | 227 132 | — | — | — |
| Piauí | 1 045 696 | 4 506 | 65 731 | 285 920 | 492 517 | 197 022 | — | — | — | — |
| Ceará | 2 695 450 | — | — | 214 309 | 1 798 285 | 412 687 | — | 270 169 | — | — |
| Rio Grande do Norte | 967 921 | 4 494 | 52 373 | 325 688 | 482 151 | — | 103 215 | — | — | — |
| Paraíba | 1 713 259 | — | 7 584 | 49 210 | 932 832 | 431 101 | 292 532 | — | — | — |
| Pernambuco | 3 395 185 | — | 16 850 | 256 217 | 1 884 241 | 508 847 | 204 348 | — | 524 682 | — |
| Alagoas | 1 093 137 | 4 227 | 8 749 | 172 565 | 547 855 | 238 761 | 120 980 | — | — | — |
| Fernando de Noronha | 581 | 581 | — | — | — | — | — | — | — | — |
| **Leste** | | | | | | | | | | |
| Sergipe | 644 361 | 3 085 | 106 279 | 238 531 | 218 102 | 78 364 | — | — | — | — |
| Bahia | 4 834 575 | — | 114 780 | 555 370 | 2 458 756 | 899 259 | 389 175 | 417 235 | — | — |
| Minas Gerais | 7 717 792 | 60 747 | 721 019 | 2 087 863 | 3 475 765 | 892 685 | 126 989 | 352 724 | — | — |
| Espírito Santo | 861 562 | — | 49 952 | 167 800 | 352 401 | 190 972 | 100 437 | — | — | — |
| Rio de Janeiro | 2 297 194 | — | 50 801 | 251 157 | 760 572 | 429 490 | 567 541 | 237 633 | — | — |
| Distrito Federal | 2 377 451 | — | — | — | — | — | — | — | — | 2 377 451 |
| **Sul** | | | | | | | | | | |
| São Paulo | 9 134 423 | 95 893 | 823 270 | 1 677 037 | 2 669 982 | 1 187 004 | 279 579 | 203 562 | — | 2 198 096 |
| Paraná | 2 115 547 | 12 330 | 55 275 | 476 303 | 784 407 | 505 000 | 282 232 | — | — | — |
| Santa Catarina | 1 560 502 | — | 32 203 | 273 311 | 733 836 | 521 152 | — | — | — | — |
| Rio Grande do Sul | 4 164 821 | — | 18 979 | 248 136 | 1 567 740 | 1 354 938 | 580 877 | 394 151 | — | — |
| **Centro-Oeste** | | | | | | | | | | |
| Mato Grosso | 522 044 | 19 381 | 82 649 | 179 749 | 127 028 | 113 237 | — | — | — | — |
| Goiás | 1 214 921 | 19 348 | 223 976 | 354 598 | 388 367 | 103 727 | 124 905 | — | — | — |
| RESUMO — **Norte** | **1 844 655** | **40 386** | **132 694** | **708 134** | **450 755** | **118 117** | **139 620** | **254 949** | — | — |
| RESUMO — **Nordeste** | **12 494 477** | **13 808** | **239 351** | **1 729 279** | **6 806 482** | **1 962 499** | **948 207** | **270 169** | **524 682** | — |
| RESUMO — **Leste** | **18 732 935** | **63 832** | **1 042 831** | **3 300 721** | **7 265 596** | **2 490 770** | **1 184 142** | **1 007 592** | — | **2 377 451** |
| RESUMO — **Sul** | **16 975 293** | **108 223** | **929 727** | **2 674 787** | **5 755 965** | **3 568 094** | **1 142 688** | **597 713** | — | **2 198 096** |
| RESUMO — **Centro-Oeste** | **1 736 965** | **38 729** | **306 625** | **534 347** | **515 395** | **216 964** | **124 905** | — | — | — |
| RESUMO — **BRASIL** | (2)**51 944 397** | **264 978** | **2 651 228** | **8 947 268** | **20 794 193** | **8 356 444** | **3 539 562** | **2 130 423** | **524 682** | **4 575 547** |

**FONTE** — Serviço Nacional de Recenseamento.

**NOTA** — Vêde a nota da tabela "1.b)", à página 29.

(1) Inclusive o Município de Nova Era. — (2) Inclusive 160 072 pessoas presentes na região da Serra dos Aimorés, território em litígio entre os Estados de Minas Gerais e Espírito Santo.

# ESTADO DA POPULAÇÃO

## II — POPULAÇÃO RECENSEADA

### 2. DISCRIMINAÇÃO, POR UNIDADES DA FEDERAÇÃO

**f) Distribuição das cidades e da população presente, segundo o número de habitantes — 1.º-VII-1950**

| REGIÕES E UNIDADES DA FEDERAÇÃO | CIDADES (1) | | | | | | | |
|---|---|---|---|---|---|---|---|---|
| | Total | Segundo o número de habitantes | | | | | | |
| | | Até 5 000 | De 5 001 a 10 000 | De 10 001 a 20 000 | De 20 001 a 50 000 | De 50 001 a 100 000 | De 100 001 a 200 000 | Mais de 200 000 |
| | NÚMERO DE CIDADES | | | | | | | |
| **Norte** | | | | | | | | |
| Guaporé | 2 | 1 | — | 1 | — | — | — | — |
| Acre | 7 | 6 | 1 | — | — | — | — | — |
| Amazonas | 25 | 22 | 2 | — | — | 1 | — | — |
| Rio Branco | 1 | — | 1 | — | — | — | — | — |
| Pará | 59 | 54 | 3 | 1 | — | — | — | 1 |
| Amapá | 4 | 3 | 1 | — | — | — | — | — |
| **Nordeste** | | | | | | | | |
| Maranhão | 72 | 66 | 4 | 1 | — | 1 | — | — |
| Piauí | 49 | 45 | 2 | — | 1 | 1 | — | — |
| Ceará | 79 | 65 | 9 | 2 | 2 | — | — | 1 |
| Rio Grande do Norte | 48 | 39 | 7 | 1 | — | 1 | — | — |
| Paraíba | 41 | 30 | 7 | 2 | — | 2 | — | — |
| Pernambuco | 90 | 61 | 14 | 9 | 5 | — | — | 1 |
| Alagoas | 37 | 29 | 5 | 2 | — | 1 | — | — |
| Fernando de Noronha | 1 | 1 | — | — | — | — | — | — |
| **Leste** | | | | | | | | |
| Sergipe | 42 | 35 | 4 | 2 | — | 1 | — | — |
| Bahia | 150 | 122 | 14 | 8 | 5 | — | — | 1 |
| Minas Gerais | 385 | 310 | 40 | 25 | 8 | 1 | — | 1 |
| Espírito Santo | 33 | 28 | 3 | — | 2 | — | — | — |
| Rio de Janeiro | 56 | 33 | 8 | 4 | 6 | 4 | 1 | — |
| Distrito Federal | 1 | — | — | — | — | — | — | 1 |
| **Sul** | | | | | | | | |
| São Paulo | 369 | 254 | 59 | 28 | 20 | 6 | 1 | 1 |
| Paraná | 80 | 61 | 13 | 3 | 2 | — | 1 | — |
| Santa Catarina | 52 | 36 | 9 | 4 | 3 | — | — | — |
| Rio Grande do Sul | 92 | 54 | 15 | 13 | 7 | 2 | — | 1 |
| **Centro-Oeste** | | | | | | | | |
| Mato Grosso | 35 | 28 | 4 | 1 | 2 | — | — | — |
| Goiás | 77 | 70 | 5 | 1 | 1 | — | — | — |
| **RESUMO** | | | | | | | | |
| Norte | 98 | 86 | 8 | 2 | — | 1 | — | 1 |
| Nordeste | 417 | 336 | 48 | 17 | 8 | 6 | — | 2 |
| Leste (2) | 668 | 528 | 69 | 39 | 21 | 6 | 1 | 3 |
| Sul | 593 | 405 | 96 | 48 | 32 | 8 | 2 | 2 |
| Centro-Oeste | 112 | 98 | 9 | 2 | 3 | — | — | — |
| BRASIL | (2) 1 888 | 1 453 | 230 | 108 | 64 | 21 | 3 | 8 |

# ESTADO DA POPULAÇÃO

## II — POPULAÇÃO RECENSEADA

### 2. DISCRIMINAÇÃO, POR UNIDADES DA FEDERAÇÃO

**f) Distribuição das cidades e da população presente, segundo o número de habitantes — 1.º-VII-1950**

| REGIÕES E UNIDADES DA FEDERAÇÃO | CIDADES (1) | | | | | | | |
|---|---|---|---|---|---|---|---|---|
| | Total | Segundo o número de habitantes | | | | | | |
| | | Até 5 000 | De 5 001 a 10 000 | De 10 001 a 20 000 | De 20 001 a 50 000 | De 50 001 a 100 000 | De 100 001 a 200 000 | Mais de 200 000 |
| | POPULAÇÃO DAS CIDADES | | | | | | | |
| **Norte** | | | | | | | | |
| Guaporé | 12 618 | 2 582 | — | 10 036 | — | — | — | — |
| Acre | 20 749 | 11 378 | 9 371 | — | — | — | — | — |
| Amazonas | 127 812 | 26 478 | 11 722 | — | — | 89 612 | — | — |
| Rio Branco | 5 132 | — | 5 132 | — | — | — | — | — |
| Pará | 332 738 | 77 251 | 16 208 | 14 061 | — | — | — | 225 218 |
| Amapá | 12 446 | 2 698 | 9 748 | — | — | — | — | — |
| **Nordeste** | | | | | | | | |
| Maranhão | 226 714 | 108 819 | 23 719 | 14 445 | — | 79 731 | — | — |
| Piauí | 170 584 | 72 899 | 16 093 | — | 30 174 | 51 418 | — | — |
| Ceará | 496 957 | 144 523 | 57 228 | 25 527 | 64 627 | — | — | 205 052 |
| Rio Grande do Norte | 223 095 | 65 117 | 43 554 | 19 612 | — | 94 812 | — | — |
| Paraíba | 312 305 | 68 549 | 55 524 | 26 251 | — | 161 981 | — | — |
| Pernambuco | 1 011 176 | 134 422 | 94 278 | 112 464 | 157 642 | — | — | 512 370 |
| Alagoas | 234 405 | 69 791 | 37 780 | 27 746 | — | 99 088 | — | — |
| Fernando de Noronha | 581 | 581 | — | — | — | — | — | — |
| **Leste** | | | | | | | | |
| Sergipe | 196 586 | 78 759 | 23 583 | 26 705 | — | 67 539 | — | — |
| Bahia | 936 316 | 238 000 | 91 747 | 100 709 | 116 438 | — | — | 389 422 |
| Minas Gerais | 1 918 856 | 649 175 | 284 088 | 349 415 | 212 598 | 84 995 | — | 338 585 |
| Espírito Santo | 143 827 | 48 760 | 21 311 | — | 73 756 | — | — | — |
| Rio de Janeiro | 763 228 | 66 415 | 54 585 | 52 160 | 164 496 | 254 704 | 170 868 | — |
| Distrito Federal | 2 303 063 | — | — | — | — | — | — | 2 303 063 |
| **Sul** | | | | | | | | |
| São Paulo | 4 552 092 | 493 995 | 415 212 | 394 431 | 597 168 | 435 856 | 198 405 | 2 017 025 |
| Paraná | 459 817 | 118 329 | 87 911 | 39 429 | 75 970 | — | 138 178 | — |
| Santa Catarina | 278 608 | 63 103 | 66 519 | 57 144 | 91 842 | — | — | — |
| Rio Grande do Sul | 1 192 501 | 148 197 | 109 276 | 198 292 | 220 438 | 141 249 | — | 375 049 |
| **Centro-Oeste** | | | | | | | | |
| Mato Grosso | 141 807 | 41 265 | 26 364 | 18 725 | 55 453 | — | — | — |
| Goiás | 204 135 | 113 344 | 32 570 | 18 350 | 39 871 | — | — | — |
| **RESUMO** — **Norte** | 511 495 | 120 387 | 52 181 | 24 097 | — | 89 612 | — | 225 218 |
| **Nordeste** | 2 675 817 | 664 701 | 328 176 | 226 045 | 252 443 | 487 030 | — | 717 422 |
| **Leste** (2) | 6 261 876 | 1 081 109 | 475 314 | 528 989 | 567 288 | 407 238 | 170 868 | 3 031 070 |
| **Sul** | 6 483 018 | 823 624 | 678 918 | 689 296 | 985 418 | 577 105 | 336 583 | 2 392 074 |
| **Centro-Oeste** | 345 942 | 154 609 | 58 934 | 37 075 | 95 324 | — | — | — |
| **BRASIL** | (3) 16 278 148 | 2 844 430 | 1 593 523 | 1 505 502 | 1 900 473 | 1 560 985 | 507 451 | 6 365 784 |

**FONTE** — Serviço Nacional de Recenseamento.

**NOTA** — Vêde a nota da tabela "1.b)", à página 29.

(1) Compreendendo os quadros urbano e suburbano do Distrito sede. — (2) Inclusive o Município de Nova Era, no Estado de Minas Gerais, cujos habitantes não puderam ser distribuídos por se ter extraviado o material de coleta, e exclusive a região da Serra dos Aimorés. — (3) Exclusive a região da Serra dos Aimorés.

# ESTADO DA POPULAÇÃO

## II — POPULAÇÃO RECENSEADA

### 2. DISCRIMINAÇÃO, POR UNIDADES DA FEDERAÇÃO

**g) Distribuição das vilas e da população presente, segundo o número de habitantes — 1.º-VII-1950**

| REGIÕES E UNIDADES DA FEDERAÇÃO | VILAS (1) | | | | | | | |
|---|---|---|---|---|---|---|---|---|
| | Total | Segundo o número de habitantes | | | | | | |
| | | Até 5 000 | De 5 001 a 10 000 | De 10 001 a 20 000 | De 20 001 a 50 000 | De 50 001 a 100 000 | De 100 001 a 200 000 | Mais de 200 000 |
| | NÚMERO DE VILAS | | | | | | | |
| **Norte** | | | | | | | | |
| Guaporé | 7 | 7 | — | — | — | — | — | — |
| Acre | 3 | 3 | — | — | — | — | — | — |
| Amazonas | 29 | 29 | — | — | — | — | — | — |
| Rio Branco | — | — | — | — | — | — | — | — |
| Pará | 100 | 98 | 2 | — | — | — | — | — |
| Amapá | 6 | 6 | — | — | — | — | — | — |
| **Nordeste** | | | | | | | | |
| Maranhão | 61 | 59 | 2 | — | — | — | — | — |
| Piauí | — | — | — | — | — | — | — | — |
| Ceará | 310 | 308 | 1 | — | 1 | — | — | — |
| Rio Grande do Norte | 38 | 38 | — | — | — | — | — | — |
| Paraíba | 133 | 130 | 2 | 1 | — | — | — | — |
| Pernambuco | 193 | 189 | 4 | — | — | — | — | — |
| Alagoas | 53 | 52 | 1 | — | — | — | — | — |
| Fernando de Noronha | — | — | — | — | — | — | — | — |
| **Leste** | | | | | | | | |
| Sergipe | 12 | 12 | — | — | — | — | — | — |
| Bahia | 402 | 398 | 4 | — | — | — | — | — |
| Minas Gerais | 709 | 708 | — | 1 | — | — | — | — |
| Espírito Santo | 94 | 92 | 1 | 1 | — | — | — | — |
| Rio de Janeiro | 193 | 180 | 4 | 5 | 3 | 1 | — | — |
| **Sul** | | | | | | | | |
| São Paulo | 386 | 381 | 4 | 1 | — | — | — | — |
| Paraná | 102 | 101 | 1 | — | — | — | — | — |
| Santa Catarina | 161 | 161 | — | — | — | — | — | — |
| Rio Grande do Sul | 339 | 335 | 2 | 2 | — | — | — | — |
| **Centro-Oeste** | | | | | | | | |
| Mato Grosso | 71 | 71 | — | — | — | — | — | — |
| Goiás | 87 | 87 | — | — | — | — | — | — |
| **RESUMO** | | | | | | | | |
| Norte | 145 | 143 | 2 | — | — | — | — | — |
| Nordeste | 788 | 776 | 10 | 1 | 1 | — | — | — |
| Leste | 1 410 | 1 390 | 9 | 7 | 3 | 1 | — | — |
| Sul | 988 | 978 | 7 | 3 | — | — | — | — |
| Centro-Oeste | 158 | 158 | — | — | — | — | — | — |
| BRASIL | (2) 3 491 | 3 445 | 28 | 11 | 4 | 1 | — | — |

# ESTADO DA POPULAÇÃO

## II — POPULAÇÃO RECENSEADA

### 2. DISCRIMINAÇÃO, POR UNIDADES DA FEDERAÇÃO

**g) Distribuição das vilas e da população presente, segundo o número de habitantes — 1.º-VII-1950**

| REGIÕES E UNIDADES DA FEDERAÇÃO | VILAS (1) | | | | | | | |
|---|---|---|---|---|---|---|---|---|
| | Total | Segundo o número de habitantes | | | | | | |
| | | Até 5 000 | De 5 001 a 10 000 | De 10 001 a 20 000 | De 20 001 a 50 000 | De 50 001 a 100 000 | De 100 001 a 200 000 | Mais de 200 000 |
| | POPULAÇÃO DAS VILAS | | | | | | | |
| **Norte** | | | | | | | | |
| Guaporé | 1 198 | 1 198 | — | — | — | — | — | — |
| Acre | 523 | 523 | — | — | — | — | — | — |
| Amazonas | 9 924 | 9 924 | — | — | — | — | — | — |
| Rio Branco | — | — | — | — | — | — | — | — |
| Pará | 56 273 | 41 671 | 14 602 | — | — | — | — | — |
| Amapá | 1 454 | 1 454 | — | — | — | — | — | — |
| **Nordeste** | | | | | | | | |
| Maranhão | 47 574 | 33 541 | 14 033 | — | — | — | — | — |
| Piauí | — | — | — | — | — | — | — | — |
| Ceará | 182 647 | 152 066 | 6 122 | — | 24 459 | — | — | — |
| Rio Grande do Norte | 30 670 | 30 670 | — | — | — | — | — | — |
| Paraíba | 144 411 | 109 908 | 14 729 | 19 774 | — | — | — | — |
| Pernambuco | 156 224 | 133 548 | 22 676 | — | — | — | — | — |
| Alagoas | 51 974 | 46 894 | 5 080 | — | — | — | — | — |
| Fernando de Noronha | — | — | — | — | — | — | — | — |
| **Leste** | | | | | | | | |
| Sergipe | 8 398 | 8 398 | — | — | — | — | — | — |
| Bahia | 314 191 | 284 527 | 29 664 | — | — | — | — | — |
| Minas Gerais | 401 198 | 390 030 | — | 11 168 | — | — | — | — |
| Espírito Santo | 51 108 | 33 704 | 6 547 | 10 857 | — | — | — | — |
| Rio de Janeiro | 328 131 | 108 166 | 23 797 | 62 249 | 81 495 | 52 424 | — | — |
| **Sul** | | | | | | | | |
| São Paulo | 252 119 | 210 229 | 25 868 | 16 022 | — | — | — | — |
| Paraná | 68 471 | 61 201 | 7 270 | — | — | — | — | — |
| Santa Catarina | 84 109 | 84 109 | — | — | — | — | — | — |
| Rio Grande do Sul | 229 479 | 186 264 | 18 356 | 24 859 | — | — | — | — |
| **Centro-Oeste** | | | | | | | | |
| Mato Grosso | 36 023 | 36 023 | — | — | — | — | — | — |
| Goiás | 41 532 | 41 532 | — | — | — | — | — | — |
| **RESUMO** | | | | | | | | |
| **Norte** | **69 372** | **54 770** | **14 602** | — | — | — | — | — |
| **Nordeste** | **613 500** | **506 627** | **62 640** | **19 774** | **24 459** | — | — | — |
| **Leste** | **1 103 026** | **824 825** | **60 008** | **84 274** | **81 495** | **52 424** | — | — |
| **Sul** | **634 178** | **541 803** | **51 494** | **40 881** | — | — | — | — |
| **Centro-Oeste** | **77 555** | **77 555** | — | — | — | — | — | — |
| **BRASIL** | **2 497 631** | **2 005 580** | **188 744** | **144 929** | **105 594** | **52 424** | — | — |

**FONTE** — Serviço Nacional de Recenseamento.

**NOTA** — Vêde a nota da tabela "1.b)", à página 29.

(1) Compreende-se por Vila a sede distrital, ou seja, a localidade com o mesmo nome do Distrito a que pertence e onde está sediada a autoridade distrital, excluídos os Distritos das sedes municipais. — (2) Inclusive as vilas de Água Azul e Antônio Olinto, Município de Lapa, no Estado do Paraná, cujos habitantes não puderam ser distribuídos por se ter extraviado o material de coleta.

# ESTADO DA POPULAÇÃO

## II — POPULAÇÃO RECENSEADA

### 2. DISCRIMINAÇÃO, POR UNIDADES DA FEDERAÇÃO

**h) Municípios com população presente superior a 50 000 habitantes — 1.º-VII-1950**

| MUNICÍPIOS | Unidades da Federação | População presente |
|---|---|---|
| Rio de Janeiro | Distrito Federal | 2 377 451 |
| São Paulo | São Paulo | 2 198 096 |
| Recife | Pernambuco | 524 682 |
| Salvador | Bahia | 417 235 |
| Pôrto Alegre | Rio Grande do Sul | 394 151 |
| Belo Horizonte | Minas Gerais | 352 724 |
| Fortaleza | Ceará | 270 169 |
| Belém | Pará | 254 949 |
| Campos | Rio de Janeiro | 237 633 |
| Santos | São Paulo | 203 562 |
| Niterói | Rio de Janeiro | 186 309 |
| Curitiba | Paraná | 180 575 |
| Campina Grande | Paraíba | 173 206 |
| Campinas | São Paulo | 152 547 |
| Itabuna | Bahia | 147 730 |
| Nova Iguaçu | Rio de Janeiro | 145 649 |
| Manaus | Amazonas | 139 620 |
| Ilhéus | Bahia | 134 240 |
| Pelotas | Rio Grande do Sul | 127 641 |
| São Gonçalo | Rio de Janeiro | 127 276 |
| Santo André | São Paulo | 127 032 |
| Juiz de Fora | Minas Gerais | 126 989 |
| Goiás | Goiás | 124 905 |
| Maceió | Alagoas | 120 980 |
| Santa Rosa | Rio Grande do Sul | 120 012 |
| São Luís | Maranhão | 119 785 |
| Erechim | Rio Grande do Sul | 119 529 |
| João Pessoa | Paraíba | 119 326 |
| Três Passos | Rio Grande do Sul | 111 808 |
| Petrópolis | Rio de Janeiro | 108 307 |
| Caxias | Maranhão | 107 347 |
| Feira de Santana | Bahia | 107 205 |
| Natal | Rio Grande do Norte | 103 215 |
| Caruaru | Pernambuco | 102 877 |
| Passo Fundo | Rio Grande do Sul | 101 887 |
| Mandaguari | Paraná | 101 657 |
| Garanhuns | Pernambuco | 101 471 |
| Colatina | Espírito Santo | 100 437 |
| Poções | Bahia | 99 270 |
| Vitória da Conquista | Bahia | 96 664 |
| Xapecó | Santa Catarina | 96 624 |
| Soledade | Rio Grande do Sul | 95 869 |
| Cachoeira do Sul | Rio Grande do Sul | 94 110 |
| Sorocaba | São Paulo | 93 928 |
| Duque de Caxias | Rio de Janeiro | 92 459 |
| Ribeirão Prêto | São Paulo | 92 160 |
| Teresina | Piauí | 90 723 |
| Jequié | Bahia | 90 155 |
| Santo Ângelo | Rio Grande do Sul | 89 601 |
| Apucarana | Paraná | 88 977 |
| Piracicaba | São Paulo | 87 835 |
| Teófilo Otôni | Minas Gerais | 87 316 |
| Marília | São Paulo | 86 844 |
| Santo Amaro | Bahia | 85 739 |
| Palmeira das Missões | Rio Grande do Sul | 84 895 |
| Lagoa Vermelha | Rio Grande do Sul | 83 210 |
| Mamanguape | Paraíba | 83 112 |
| Santa Maria | Rio Grande do Sul | 83 001 |
| Guarabira | Paraíba | 81 204 |
| Cachoeiro de Itapemirim | Espírito Santo | 81 082 |
| Aracaju | Sergipe | 78 364 |
| Rio Grande | Rio Grande do Sul | 77 915 |
| Lajes | Santa Catarina | 77 234 |
| Limoeiro | Pernambuco | 76 527 |
| São João de Meriti | Rio de Janeiro | 76 462 |
| Vitória de Santo Antão | Pernambuco | 75 946 |
| São Leopoldo | Rio Grande do Sul | 75 601 |
| Itaperuna | Rio de Janeiro | 75 011 |
| Caratinga | Minas Gerais | 73 906 |
| São Luís Gonzaga | Rio Grande do Sul | 73 652 |
| Montes Claros | Minas Gerais | 71 736 |
| Londrina | Paraná | 71 412 |
| Barra Mansa | Rio de Janeiro | 70 880 |
| Condeúba | Bahia | 70 823 |
| Sobral | Ceará | 70 011 |
| Santa Cruz do Sul | Rio Grande do Sul | 69 605 |
| Uberaba | Minas Gerais | 69 434 |
| Jundiaí | São Paulo | 69 165 |
| Serrinha | Bahia | 68 413 |
| Barbacena | Minas Gerais | 68 285 |
| Florianópolis | Santa Catarina | 67 630 |
| Guarapuava | Paraná | 67 436 |
| Santo Antônio da Patrulha | Rio Grande do Sul | 67 292 |
| Tubarão | Santa Catarina | 67 045 |
| Bom Conselho | Pernambuco | 66 709 |
| Palmeira dos Índios | Alagoas | 66 636 |
| São José do Rio Prêto | São Paulo | 65 852 |
| Bauru | São Paulo | 65 452 |
| Bagé | Rio Grande do Sul | 64 923 |
| Itapipoca | Ceará | 64 907 |
| Cruz Alta | Rio Grande do Sul | 64 721 |
| Patos de Minas | Minas Gerais | 64 244 |
| Salinas | Minas Gerais | 63 696 |
| Bezerros | Pernambuco | 63 168 |
| Araraquara | São Paulo | 62 688 |
| Olinda | Pernambuco | 62 435 |
| Jacobina | Bahia | 61 681 |
| Quixadá | Ceará | 61 631 |
| Mogi das Cruzes | São Paulo | 61 553 |
| Santana do Ipanema | Alagoas | 61 235 |
| Bananeiras | Paraíba | 61 223 |
| Governador Valadares | Minas Gerais | 60 958 |
| Presidente Prudente | São Paulo | 60 903 |
| Ponte Nova | Minas Gerais | 60 463 |
| Santarém | Pará | 60 229 |
| São Caetano do Sul | São Paulo | 59 832 |
| Vassouras | Rio de Janeiro | 59 805 |
| Codó | Maranhão | 59 657 |
| Pedreiras | Maranhão | 59 475 |
| Araçatuba | São Paulo | 59 452 |
| Alegre | Espírito Santo | 58 968 |
| Caxias do Sul | Rio Grande do Sul | 58 594 |
| Itambacuri | Minas Gerais | 58 545 |
| Arapongas | Paraná | 58 488 |
| União dos Palmares | Alagoas | 58 381 |
| Canguçu | Rio Grande do Sul | 58 207 |
| Bragança | Pará | 57 888 |
| Jaboatão | Pernambuco | 57 278 |
| Rio do Sul | Santa Catarina | 57 152 |
| Campo Grande | Mato Grosso | 57 033 |
| Itaberaba | Bahia | 56 990 |
| Tupã | São Paulo | 56 682 |
| Cornélio Procópio | Paraná | 56 394 |
| Lins | São Paulo | 56 304 |
| Macarani | Bahia | 56 294 |
| Cuiabá | Mato Grosso | 56 204 |
| Juàzeiro do Norte | Ceará | 56 146 |
| Caràzinho | Rio Grande do Sul | 56 127 |
| Diamantina | Minas Gerais | 56 025 |
| Sarandi | Rio Grande do Sul | 55 645 |
| Uberlândia | Minas Gerais | 54 984 |
| Acaraú | Ceará | 54 973 |
| Bacabal | Maranhão | 54 949 |
| Macaé | Rio de Janeiro | 54 873 |
| Pitanga | Paraná | 54 738 |
| Picos | Piauí | 54 713 |
| Boa Nova | Bahia | 54 102 |
| Clevelândia | Paraná | 53 977 |
| Canavieiras | Bahia | 53 830 |
| Monteiro | Paraíba | 53 641 |
| Cascavel | Ceará | 53 620 |
| Ponta Grossa | Paraná | 53 578 |
| São Bento do Una | Pernambuco | 53 545 |
| Franca | São Paulo | 53 485 |
| Goiânia | Goiás | 53 389 |
| Ipirá | Bahia | 53 291 |
| Águas Belas | Pernambuco | 53 239 |
| Taubaté | São Paulo | 52 997 |
| Canoinhas | Santa Catarina | 52 556 |
| Viçosa | Alagoas | 52 509 |
| Ituiutaba | Minas Gerais | 52 472 |
| Itajaí | Santa Catarina | 52 057 |
| Alagoinhas | Bahia | 52 007 |
| Bragança Paulista | São Paulo | 51 623 |
| Valença do Piauí | Piauí | 51 586 |
| Taquara | Rio Grande do Sul | 51 585 |
| Sousa | Paraíba | 51 408 |
| Anacetaba | Ceará | 51 399 |
| Vitória | Espírito Santo | 50 922 |
| Criciúma | Santa Catarina | 50 854 |
| São João del Rei | Minas Gerais | 50 621 |
| Montenegro | Rio Grande do Sul | 50 385 |
| Anápolis | Goiás | 50 338 |
| Pombal | Paraíba | 50 292 |
| Barretos | São Paulo | 50 249 |
| Piancó | Paraíba | 50 221 |

**FONTE** — Serviço Nacional de Recenseamento.

# ESTADO DA POPULAÇÃO

## II — POPULAÇÃO RECENSEADA

### 2. DISCRIMINAÇÃO, POR UNIDADES DA FEDERAÇÃO

**i) Cidades com população presente superior a 5 000 habitantes — 1.º-VII-1950**

| CIDADES (1) | Unidades da Federação | População presente em 1.º-VII-1950 | CIDADES (1) | Unidades da Federação | População presente em 1.º-VII-1950 |
|---|---|---|---|---|---|
| Rio de Janeiro | Distrito Federal | 2 303 063 | Franca | São Paulo | 26 629 |
| São Paulo | São Paulo | 2 017 025 | Feira de Santana | Bahia | 26 559 |
| Recife | Pernambuco | 512 370 | São José dos Campos | São Paulo | 25 892 |
| Salvador | Bahia | 389 422 | Itabuna | Bahia | 25 351 |
| Pôrto Alegre | Rio Grande do Sul | 375 049 | Barbacena | Minas Gerais | 24 718 |
| Belo Horizonte | Minas Gerais | 338 585 | Araguari | Minas Gerais | 24 619 |
| Belém | Pará | 225 218 | São João del Rei | Minas Gerais | 24 560 |
| Fortaleza | Ceará | 205 052 | Passo Fundo | Rio Grande do Sul | 24 395 |
| Santos | São Paulo | 198 405 | Cachoeiro de Itapemirim | Espírito Santo | 24 021 |
| Niterói | Rio de Janeiro | 170 868 | Cuiabá | Mato Grosso | 23 745 |
| Curitiba | Paraná | 138 178 | Lins | São Paulo | 23 737 |
| Campinas | São Paulo | 99 156 | Cachoeira do Sul | Rio Grande do Sul | 23 270 |
| Maceió | Alagoas | 99 088 | Botucatu | São Paulo | 23 099 |
| Santo André | São Paulo | 97 444 | Barretos | São Paulo | 22 689 |
| Natal | Rio Grande do Norte | 94 812 | Sobral | Ceará | 22 628 |
| Manaus | Amazonas | 89 612 | Blumenau | Santa Catarina | 22 627 |
| João Pessoa | Paraíba | 89 517 | Ilhéus | Bahia | 22 593 |
| Juiz de Fora | Minas Gerais | 84 995 | Catanduva | São Paulo | 21 604 |
| São Luís | Maranhão | 79 731 | Alagoinhas | Bahia | 21 283 |
| Pelotas | Rio Grande do Sul | 78 014 | Paulista | Pernambuco | 21 243 |
| Duque de Caxias | Rio de Janeiro | 73 527 | Joinvile | Santa Catarina | 20 951 |
| Campina Grande | Paraíba | 72 464 | Barra Mansa | Rio de Janeiro | 20 893 |
| Sorocaba | São Paulo | 68 811 | Guaratinguetá | São Paulo | 20 811 |
| Aracaju | Sergipe | 67 539 | Jequié | Bahia | 20 652 |
| Ribeirão Prêto | São Paulo | 63 312 | Itajubá | Minas Gerais | 20 627 |
| Rio Grande | Rio Grande do Sul | 63 235 | São Gonçalo | Rio de Janeiro | 20 620 |
| Campos | Rio de Janeiro | 61 633 | Garanhuns | Pernambuco | 20 550 |
| Petrópolis | Rio de Janeiro | 61 011 | Montes Claros | Minas Gerais | 20 370 |
| Nova Iguaçu | Rio de Janeiro | 58 533 | Governador Valadares | Minas Gerais | 20 357 |
| São Caetano do Sul | São Paulo | 55 399 | Barra do Piraí | Rio de Janeiro | 20 024 |
| Bauru | São Paulo | 51 734 | São Bernardo do Campo | São Paulo | 19 960 |
| Teresina | Piauí | 51 418 | Itajaí | Santa Catarina | 19 797 |
| Vitória | Espírito Santo | 49 735 | Teófilo Otôni | Minas Gerais | 19 790 |
| Florianópolis | Santa Catarina | 48 264 | Divinópolis | Minas Gerais | 19 701 |
| Piracicaba | São Paulo | 45 782 | Mossoró | Rio Grande do Norte | 19 612 |
| Santa Maria | Rio Grande do Sul | 44 949 | Novo Hamburgo | Rio Grande do Sul | 19 604 |
| São João de Meriti | Rio de Janeiro | 43 790 | Alegrete | Rio Grande do Sul | 19 560 |
| Caruaru | Pernambuco | 43 501 | Cruz Alta | Rio Grande do Sul | 19 375 |
| Ponta Grossa | Paraná | 42 875 | Canoas | Rio Grande do Sul | 19 152 |
| Uberaba | Minas Gerais | 42 481 | Poços de Caldas | Minas Gerais | 19 109 |
| Juàzeiro do Norte | Ceará | 41 999 | Corumbá | Mato Grosso | 18 725 |
| Goiânia | Goiás | 39 871 | Jaú | São Paulo | 18 578 |
| Jundiaí | São Paulo | 39 014 | Sete Lagoas | Minas Gerais | 18 438 |
| Olinda | Pernambucò | 38 169 | São Leopoldo | Rio Grande do Sul | 18 380 |
| São José do Rio Prêto | São Paulo | 36 942 | Anápolis | Goiás | 18 350 |
| Marília | São Paulo | 35 742 | Conselheiro Lafaiete | Minas Gerais | 18 042 |
| Taubaté | São Paulo | 35 149 | Tupã | São Paulo | 17 946 |
| Uberlândia | Minas Gerais | 34 866 | Vitória da Conquista | Bahia | 17 503 |
| Rio Claro | São Paulo | 34 618 | Itapetininga | São Paulo | 17 475 |
| Bagé | Rio Grande do Sul | 34 525 | Nova Lima | Minas Gerais | 17 415 |
| Jaboatão | Pernambuco | 34 179 | Assis | São Paulo | 16 675 |
| Araraquara | São Paulo | 34 114 | Itu | São Paulo | 16 550 |
| Londrina | Paraná | 33 095 | Guarulhos | São Paulo | 16 261 |
| Uruguaiana | Rio Grande do Sul | 32 639 | Lorena | São Paulo | 16 033 |
| Campo Grande | Mato Grosso | 31 708 | Bragança Paulista | São Paulo | 16 027 |
| Caxias do Sul | Rio Grande do Sul | 31 561 | Juàzeiro | Bahia | 15 896 |
| Mogi das Cruzes | São Paulo | 31 300 | São João da Boa Vista | São Paulo | 15 837 |
| São Carlos | São Paulo | 30 830 | Paranaguá | Paraná | 15 803 |
| Nilópolis | Rio de Janeiro | 30 711 | Vitória de Santo Antão | Pernambuco | 15 720 |
| Parnaíba | Piauí | 30 174 | Crato | Ceará | 15 464 |
| Livramento | Rio Grande do Sul | 29 099 | Jacareí | São Paulo | 15 251 |
| Nova Friburgo | Rio de Janeiro | 28 458 | Ponte Nova | Minas Gerais | 15 056 |
| São Vicente | São Paulo | 28 012 | Teresópolis | Rio de Janeiro | 14 651 |
| Limeira | São Paulo | 27 552 | Lajes | Santa Catarina | 14 596 |
| Araçatuba | São Paulo | 26 862 | Caxias | Maranhão | 14 445 |
| Presidente Prudente | São Paulo | 26 790 | Erechim | Rio Grande do Sul | 14 418 |

# ESTADO DA POPULAÇÃO

## II — POPULAÇÃO RECENSEADA

### 2. DISCRIMINAÇÃO, POR UNIDADES DA FEDERAÇÃO

#### i) Cidades com população presente superior a 5 000 habitantes — 1.º-VII-1950

| CIDADES (1) | Unidades da Federação | População presente em 1.º-VII-1950 | CIDADES (1) | Unidades da Federação | População presente em 1.º-VII-1950 |
|---|---|---|---|---|---|
| São Gabriel | Rio Grande do Sul | 14 384 | Senhor do Bonfim | Bahia | 10 113 |
| Três Rios | Rio de Janeiro | 14 376 | Pinhal | São Paulo | 10 103 |
| Araxá | Minas Gerais | 14 375 | Iguatu | Ceará | 10 063 |
| Penedo | Alagoas | 14 222 | Palmares | Pernambuco | 10 055 |
| Cruzeiro | São Paulo | 14 169 | Pôrto Velho | Guaporé | 10 036 |
| Limoeiro | Pernambuco | 14 122 | Três Corações | Minas Gerais | 10 025 |
| Santarém | Pará | 14 061 | Diamantina | Minas Gerais | 9 837 |
| Estância | Sergipe | 14 051 | Cajàzeiras | Paraíba | 9 832 |
| Passos | Minas Gerais | 14 044 | São Francisco do Sul | Santa Catarina | 9 825 |
| Ubá | Minas Gerais | 14 022 | Macapá | Amapá | 9 748 |
| Patos | Paraíba | 13 889 | Maragogipe | Bahia | 9 744 |
| Jabuticabal | São Paulo | 13 850 | Batatais | São Paulo | 9 735 |
| Goiana | Pernambuco | 13 744 | Espírito Santo | Espírito Santo | 9 701 |
| Curvelo | Minas Gerais | 13 633 | Arcoverde | Pernambuco | 9 599 |
| Santos Dumont | Minas Gerais | 13 599 | Santiago | Rio Grande do Sul | 9 469 |
| Santo Ângelo | Rio Grande do Sul | 13 573 | Laguna | Santa Catarina | 9 459 |
| Rio Largo | Alagoas | 13 524 | Guarabira | Paraíba | 9 425 |
| Ourinhos | São Paulo | 13 457 | Jaguarão | Rio Grande do Sul | 9 382 |
| Pindamonhangaba | São Paulo | 13 397 | Rio Branco | Acre | 9 371 |
| Americana | São Paulo | 13 330 | Andradina | São Paulo | 9 366 |
| Tatuí | São Paulo | 13 244 | Itaúna | Minas Gerais | 9 254 |
| Santa Cruz do Sul | Rio Grande do Sul | 13 161 | Palmeira dos Índios | Alagoas | 9 246 |
| Varginha | Minas Gerais | 13 147 | Olímpia | São Paulo | 9 245 |
| Pesqueira | Pernambuco | 13 124 | Guaxupé | Minas Gerais | 9 227 |
| Caratinga | Minas Gerais | 12 923 | Sabará | Minas Gerais | 9 183 |
| Cataguases | Minas Gerais | 12 837 | Itararé | São Paulo | 9 177 |
| Propriá | Sergipe | 12 654 | Pôrto Feliz | São Paulo | 9 112 |
| Birigüi | São Paulo | 12 550 | Floriano | Piauí | 9 101 |
| Pirassununga | São Paulo | 12 546 | Salto | São Paulo | 9 056 |
| Pouso Alegre | Minas Gerais | 12 509 | Alfenas | Minas Gerais | 9 052 |
| Marquês de Valença | Rio de Janeiro | 12 469 | Carangola | Minas Gerais | 9 048 |
| Garça | São Paulo | 12 433 | Pará de Minas | Minas Gerais | 9 025 |
| Carpina | Pernambuco | 12 431 | São José do Rio Pardo | São Paulo | 8 956 |
| Santa Rita | Paraíba | 12 362 | Guarujá | São Paulo | 8 954 |
| Araras | São Paulo | 12 331 | Aracati | Ceará | 8 952 |
| Santo Amaro | Bahia | 12 258 | Penápolis | São Paulo | 8 832 |
| Lavras | Minas Gerais | 12 257 | Itaperuna | Rio de Janeiro | 8 819 |
| Avaré | São Paulo | 12 061 | Itaqui | Rio Grande do Sul | 8 814 |
| Além Paraíba | Minas Gerais | 12 051 | Arapiraca | Alagoas | 8 791 |
| Rosário do Sul | Rio Grande do Sul | 11 992 | Votuporanga | São Paulo | 8 780 |
| Apucarana | Paraná | 11 981 | Aparecida | São Paulo | 8 759 |
| São Borja | Rio Grande do Sul | 11 829 | Ouro Prêto | Minas Gerais | 8 751 |
| Formiga | Minas Gerais | 11 782 | São Lourenço | Minas Gerais | 8 692 |
| Tubarão | Santa Catarina | 11 740 | Itabaiana | Paraíba | 8 670 |
| Caràzinho | Rio Grande do Sul | 11 740 | Cornélio Procópio | Paraná | 8 662 |
| Arapongas | Paraná | 11 645 | Ijuí | Rio Grande do Sul | 8 652 |
| Valença | Bahia | 11 492 | Aimorés | Minas Gerais | 8 625 |
| Muriaé | Minas Gerais | 11 437 | Matra | Santa Catarina | 8 603 |
| Santo Antônio de Jesus | Bahia | 11 417 | Lucélia | São Paulo | 8 575 |
| Patos de Minas | Minas Gerais | 11 414 | Adamantina | São Paulo | 8 557 |
| Moreno | Pernambuco | 11 411 | Pirapora | Minas Gerais | 8 531 |
| Bebedouro | São Paulo | 11 360 | Rio Pardo | Rio Grande do Sul | 8 322 |
| Nazaré | Bahia | 11 205 | Camocim | Ceará | 8 299 |
| Dom Pedrito | Rio Grande do Sul | 11 124 | Santa Cruz do Rio Pardo | São Paulo | 8 293 |
| Timbaúba | Pernambuco | 11 041 | Trindade | Goiás | 8 247 |
| Brusque | Santa Catarina | 11 011 | Jacarèzinho | Paraná | 8 131 |
| Itapira | São Paulo | 10 929 | Montenegro | Rio Grande do Sul | 8 123 |
| Mogi-Mirim | São Paulo | 10 913 | Guararapes | São Paulo | 8 038 |
| Leopoldina | Minas Gerais | 10 828 | Criciúma | Santa Catarina | 8 014 |
| Cachoeira | Bahia | 10 825 | Ituiutaba | Minas Gerais | 8 002 |
| Gravatá | Pernambuco | 10 816 | Bom Despacho | Minas Gerais | 7 976 |
| Caçapava | São Paulo | 10 683 | Mococa | São Paulo | 7 893 |
| Macaé | Rio de Janeiro | 10 664 | Rancharia | São Paulo | 7 884 |
| São Sebastião do Paraíso | Minas Gerais | 10 532 | Itatiba | São Paulo | 7 853 |
| Amparo | São Paulo | 10 482 | Oliveira | Minas Gerais | 7 832 |
| Campo Belo | Minas Gerais | 10 449 | São Luís Gonzaga | Rio Grande do Sul | 7 767 |

# ESTADO DA POPULAÇÃO

## II — POPULAÇÃO RECENSEADA

### 2. DISCRIMINAÇÃO, POR UNIDADES DA FEDERAÇÃO

#### i) Cidades com população presente superior a 5 000 habitantes — 12-VII-1950

| CIDADES (1) | Unidades da Federação | População presente em 1.º-VII-1950 | CIDADES (1) | Unidades da Federação | População presente em 1.º-VII-1950 |
|---|---|---|---|---|---|
| Caicó | Rio Grande do Norte | 7 755 | Presidente Venceslau | São Paulo | 6 559 |
| Bezerros | Pernambuco | 7 737 | Castro Alves | Bahia | 6 479 |
| Rolândia | Paraná | 7 735 | Colatina | Espírito Santo | 6 451 |
| Caxambu | Minas Gerais | 7 685 | Cambé | Paraná | 6 436 |
| Barreiros | Pernambuco | 7 666 | Cubatão | São Paulo | 6 426 |
| Areia Branca | Rio Grande do Norte | 7 665 | Viçosa | Minas Gerais | 6 424 |
| Macau | Rio Grande do Norte | 7 661 | Mandaguari | Paraná | 6 387 |
| Rio Negro | Paraná | 7 653 | Promissão | São Paulo | 6 376 |
| Três Lagoas | Mato Grosso | 7 650 | Leme | São Paulo | 6 365 |
| Taquaritinga | São Paulo | 7 641 | Mamanguape | Paraíba | 6 334 |
| União da Vitória | Paraná | 7 628 | Santo Anastácio | São Paulo | 6 312 |
| Mirassol | São Paulo | 7 620 | São Manuel | São Paulo | 6 280 |
| Ouro Fino | Minas Gerais | 7 592 | Campos do Jordão | São Paulo | 6 270 |
| Escada | Pernambuco | 7 533 | Castro | Paraná | 6 158 |
| Petrolina | Pernambuco | 7 478 | Novo Horizonte | São Paulo | 6 114 |
| Aquidauana | Mato Grosso | 7 472 | Bom Conselho | Pernambuco | 6 113 |
| Piquête | São Paulo | 7 471 | Ibitinga | São Paulo | 6 113 |
| Muritiba | Bahia | 7 452 | Bela Vista | Mato Grosso | 6 090 |
| Sapé | Paraíba | 7 416 | Catalão | Goiás | 6 088 |
| Crateús | Ceará | 7 391 | Pederneiras | São Paulo | 6 087 |
| Casa Branca | São Paulo | 7 373 | Neópolis | Sergipe | 6 086 |
| Quaraí | Rio Grande do Sul | 7 358 | Poá | São Paulo | 6 080 |
| Visconde do Rio Branco | Minas Gerais | 7 357 | Santa Bárbara d'Oeste | São Paulo | 6 073 |
| Itabira | Minas Gerais | 7 357 | Itapeva | São Paulo | 6 072 |
| Rio Bonito | Rio de Janeiro | 7 318 | Sertãozinho | São Paulo | 6 070 |
| São Roque | São Paulo | 7 307 | Manhuaçu | Minas Gerais | 6 050 |
| Taquara | Rio Grande do Sul | 7 274 | Machado | Minas Gerais | 6 042 |
| Ipameri | Goiás | 7 234 | Cabo | Pernambuco | 6 029 |
| Jacobina | Bahia | 7 224 | Cambará | Paraná | 6 028 |
| Tietê | São Paulo | 7 187 | Codó | Maranhão | 6 027 |
| Pedreiras | Maranhão | 7 185 | Pompéia | São Paulo | 6 025 |
| Valparaíso | São Paulo | 7 159 | Santa Rita do Sapucaí | Minas Gerais | 6 003 |
| Itabirito | Minas Gerais | 7 104 | Viçosa | Alagoas | 6 000 |
| Magé | Rio de Janeiro | 7 080 | Piraju | São Paulo | 5 980 |
| Irati | Paraná | 7 072 | Rio do Sul | Santa Catarina | 5 966 |
| Catende | Pernambuco | 7 053 | Paracatu | Minas Gerais | 5 909 |
| Capivari | São Paulo | 7 053 | Itaberaba | Bahia | 5 896 |
| Januária | Minas Gerais | 7 023 | Ipu | Ceará | 5 874 |
| Campo Maior | Piauí | 6 992 | São Félix | Bahia | 5 872 |
| Alagoa Grande | Paraíba | 6 990 | Itacoatiara | Amazonas | 5 867 |
| Ipiaú | Bahia | 6 981 | Parintins | Amazonas | 5 855 |
| Belo Jardim | Pernambuco | 6 971 | Santa Vitória do Palmar | Rio Grande do Sul | 5 807 |
| Ituverava | São Paulo | 6 926 | Barreiras | Bahia | 5 802 |
| Resende | Rio de Janeiro | 6 922 | Igarapava | São Paulo | 5 792 |
| Bento Gonçalves | Rio Grande do Sul | 6 920 | Itabaiana | Sergipe | 5 746 |
| União dos Palmares | Alagoas | 6 917 | Piuí | Minas Gerais | 5 736 |
| Patrocínio | Minas Gerais | 6 905 | Canoinhas | Santa Catarina | 5 705 |
| Esperança | Paraíba | 6 857 | Cacequi | Rio Grande do Sul | 5 699 |
| Cachoeira Paulista | São Paulo | 6 855 | Paraíba do Sul | Rio de Janeiro | 5 697 |
| Caçador | Santa Catarina | 6 828 | Franco da Rocha | São Paulo | 5 680 |
| Pilar | Alagoas | 6 826 | Três Pontas | Minas Gerais | 5 659 |
| Miracema | Rio de Janeiro | 6 820 | Pirajuí | São Paulo | 5 654 |
| São João Nepomuceno | Minas Gerais | 6 797 | Ribeirão | Pernambuco | 5 639 |
| Atibaia | São Paulo | 6 795 | Goiás | Goiás | 5 606 |
| Cruz das Almas | Bahia | 6 758 | Pedra Azul | Minas Gerais | 5 589 |
| São Cristóvão | Sergipe | 6 742 | Barra | Bahia | 5 580 |
| Joaçaba | Santa Catarina | 6 714 | Rui Barbosa | Bahia | 5 574 |
| São Joaquim da Barra | São Paulo | 6 714 | Indaiatuba | São Paulo | 5 556 |
| Corinto | Minas Gerais | 6 678 | Russas | Ceará | 5 531 |
| Caeté | Minas Gerais | 6 663 | Fernandópolis | São Paulo | 5 528 |
| Cabo Frio | Rio de Janeiro | 6 652 | Vacaria | Rio Grande do Sul | 5 516 |
| Serrinha | Bahia | 6 602 | Bragança | Pará | 5 495 |
| Osvaldo Cruz | São Paulo | 6 591 | Manhumirim | Minas Gerais | 5 490 |
| Canavieiras | Bahia | 6 579 | Guarapuava | Paraná | 5 489 |
| Nazaré da Mata | Pernambuco | 6 577 | Dores do Indaiá | Minas Gerais | 5 475 |
| Paraguaçu Paulista | São Paulo | 6 562 | Dois Córregos | São Paulo | 5 464 |

# ESTADO DA POPULAÇÃO

## II — POPULAÇÃO RECENSEADA

### 2. DISCRIMINAÇÃO, POR UNIDADES DA FEDERAÇÃO

#### i) Cidades com população presente superior a 5 000 habitantes — 1.º-VII-1950

| CIDADES (1) | Unidades da Federação | População presente em 1.º-VII-1950 | CIDADES (1) | Unidades da Federação | População presente em 1.º-VII-1950 |
|---|---|---|---|---|---|
| Abaetetuba | Pará | 5 449 | Baturité | Ceará | 5 194 |
| Quixadá | Ceará | 5 417 | São Bento | Maranhão | 5 191 |
| Maranguape | Ceará | 5 412 | Currais Novos | Rio Grande do Norte | 5 179 |
| Pôrto União | Santa Catarina | 5 405 | Sertânia | Pernambuco | 5 170 |
| Rio Verde | Goiás | 5 395 | Alegre | Espírito Santo | 5 159 |
| Lapa | Paraná | 5 381 | Senador Pompeu | Ceará | 5 158 |
| Susano | São Paulo | 5 369 | Ponta Porã | Mato Grosso | 5 152 |
| Pitangui | Minas Gerais | 5 367 | Cafelândia | São Paulo | 5 151 |
| Paudalho | Pernambuco | 5 360 | Antonina | Paraná | 5 151 |
| Serra Talhada | Pernambuco | 5 353 | Bariri | São Paulo | 5 145 |
| Raposos | Minas Gerais | 5 352 | Vera Cruz | São Paulo | 5 136 |
| Paraisópolis | Minas Gerais | 5 341 | Boa Vista | Rio Branco | 5 132 |
| Rosário | Maranhão | 5 316 | Nova Cruz | Rio Grande do Norte | 5 131 |
| Angra dos Reis | Rio de Janeiro | 5 277 | Lajeado | Rio Grande do Sul | 5 126 |
| Soure | Pará | 5 264 | Ceará-Mirim | Rio Grande do Norte | 5 092 |
| Bicas | Minas Gerais | 5 241 | Açu | Rio Grande do Norte | 5 071 |
| Itápolis | São Paulo | 5 216 | Tupanciretã | Rio Grande do Sul | 5 047 |
| Muzambinho | Minas Gerais | 5 211 | Maruim | Sergipe | 5 009 |
| Belmonte | Bahia | 5 204 | Itapecerica | Minas Gerais | 5 003 |

**FONTE** — Serviço Nacional de Recenseamento.

(1) Compreendendo os quadros urbano e suburbano do Distrito sede.

#### j) Vilas com população presente superior a 5 000 habitantes — 1.º-VII-1950

| VILAS (1) | Unidades da Federação | População presente em 1.º-VII-1950 | VILAS (1) | Unidades da Federação | População presente em 1.º-VII-1950 |
|---|---|---|---|---|---|
| Neves | Rio de Janeiro | 52 424 | Bayeux | Paraíba | 7 981 |
| Volta Redonda | Rio de Janeiro | 32 143 | Itapetinga | Bahia | 7 887 |
| Sete Pontes | Rio de Janeiro | 27 958 | Maringá | Paraná | 7 270 |
| Porangaba | Ceará | 24 459 | Coaraci | Bahia | 7 126 |
| Coelho da Rocha | Rio de Janeiro | 21 394 | Cabedelo | Paraíba | 6 748 |
| Rio Tinto | Paraíba | 19 774 | Itaquari | Espírito Santo | 6 547 |
| São Miguel Paulista | São Paulo | 16 022 | Agulhas Negras | Rio de Janeiro | 6 439 |
| Olinda | Rio de Janeiro | 15 695 | Mosqueiro | Pará | 6 434 |
| Niterói | Rio Grande do Sul | 14 480 | Santo Aleixo | Rio de Janeiro | 6 406 |
| Belford Roxo | Rio de Janeiro | 12 933 | Antônio Bezerra | Ceará | 6 122 |
| Guarus | Rio de Janeiro | 11 347 | Camarajibe | Pernambuco | 6 118 |
| São Mateus | Rio de Janeiro | 11 278 | Carapicuíba | São Paulo | 5 948 |
| João Monlevade | Minas Gerais | 11 168 | Mendes | Rio de Janeiro | 5 850 |
| Cascatinha | Rio de Janeiro | 10 996 | Votorantim | São Paulo | 5 742 |
| Argolas | Espírito Santo | 10 857 | Paratibe | Pernambuco | 5 609 |
| Arroio dos Ratos | Rio Grande do Sul | 10 379 | Abreu e Lima | Pernambuco | 5 554 |
| Esteio | Rio Grande do Sul | 9 718 | Muribeca dos Guararapes | Pernambuco | 5 395 |
| Ibicaraí | Bahia | 9 312 | Mauá | São Paulo | 5 368 |
| Itaquera | São Paulo | 8 810 | Ribamar | Maranhão | 5 339 |
| Anil | Maranhão | 8 694 | Itajuípe | Bahia | 5 339 |
| Butiá | Rio Grande do Sul | 8 638 | Queimados | Rio de Janeiro | 5 102 |
| Icoraci | Pará | 8 168 | Delmiro | Alagoas | 5 080 |

**FONTE** — Serviço Nacional de Recenseamento.

(1) Compreende-se por Vila a sede distrital, ou seja, a localidade com o mesmo nome do Distrito a que pertence e onde está sediada a autoridade distrital, excluídos os Distritos das sedes municipais.

# MOVIMENTO DA POPULAÇÃO

## I — NASCIMENTOS E ÓBITOS

### 1. MOVIMENTO DO REGISTRO CIVIL, POR UNIDADES DA FEDERAÇÃO — 1951/52

| UNIDADES DA FEDERAÇÃO | Anos | NÚMERO DE CARTÓRIOS | | | | NÚMERO DE REGISTROS DE NASCIMENTOS INFORMADOS | | | |
|---|---|---|---|---|---|---|---|---|---|
| | | Total | Com informações | | Sem informações | Total | Nascidos vivos | Nascidos mortos | Nascidos em anos anteriores |
| | | | Completas | Incompletas | | | | | |
| **Norte** | | | | | | | | | |
| Guaporé | 1951 | 8 | — | — | 8 | — | — | — | — |
| | 1952 | 12 | 1 | 1 | 10 | 950 | 396 | 28 | 526 |
| Acre | 1951 | 75 | — | 4 | 71 | 118 | 56 | 1 | 61 |
| | 1952 | 78 | 4 | 5 | 69 | 1 686 | 616 | 31 | 1 039 |
| Amazonas | 1951 | 55 | — | 7 | 48 | 609 | 175 | 3 | 431 |
| | 1952 | 56 | 3 | 34 | 19 | 4 052 | 1 205 | 136 | 2 711 |
| Rio Branco | 1951 | 1 | — | — | 1 | — | — | — | — |
| | 1952 | 1 | — | 1 | — | 104 | 30 | — | 74 |
| Pará | 1951 | 206 | 18 | 21 | 167 | 5 614 | 2 921 | 369 | 2 324 |
| | 1952 | 207 | 95 | 62 | 50 | 15 816 | 6 577 | 760 | 8 479 |
| Amapá | 1951 | 13 | — | — | 13 | — | — | — | — |
| | 1952 | 13 | 5 | 8 | — | 1 703 | 742 | 51 | 910 |
| **Nordeste** | | | | | | | | | |
| Maranhão | 1951 | 146 | 20 | 9 | 117 | 3 520 | 993 | 62 | 2 465 |
| | 1952 | 153 | 69 | 37 | 47 | 15 637 | 6 458 | 227 | 8 952 |
| Piauí | 1951 | 50 | 7 | 8 | 35 | 3 379 | 1 119 | 17 | 2 243 |
| | 1952 | 50 | 9 | 41 | — | 12 602 | 3 785 | 220 | 8 597 |
| Ceará | 1951 | 372 | 43 | 60 | 269 | 18 440 | 7 343 | 106 | 10 991 |
| | 1952 | 376 | 265 | 67 | 44 | 33 875 | 13 285 | 200 | 20 390 |
| Rio Grande do Norte | 1951 | 78 | 11 | 24 | 43 | 11 336 | 4 703 | 291 | 6 342 |
| | 1952 | 80 | 23 | 53 | 4 | 37 764 | 9 440 | 480 | 27 844 |
| Paraíba | 1951 | 173 | 20 | 45 | 108 | 31 157 | 11 475 | 673 | 19 009 |
| | 1952 | 174 | 90 | 69 | 15 | 47 581 | 18 906 | 1 115 | 27 560 |
| Pernambuco | 1951 | 301 | 73 | 66 | 162 | 34 412 | 8 774 | 899 | 24 739 |
| | 1952 | 302 | 116 | 165 | 21 | 75 863 | 20 715 | 2 220 | 52 928 |
| Alagoas | 1951 | 91 | 16 | 20 | 55 | 12 886 | 2 291 | 57 | 10 538 |
| | 1952 | 91 | 11 | 74 | 6 | 39 813 | 8 601 | 520 | 30 692 |
| Fernando de Noronha | 1951 | 1 | — | 1 | — | 15 | 12 | — | 3 |
| | 1952 | 1 | — | — | 1 | — | — | — | — |
| **Leste** | | | | | | | | | |
| Sergipe | 1951 | 53 | 11 | 12 | 33 | 8 144 | 2 697 | 8 | 5 439 |
| | 1952 | 56 | 55 | 1 | — | 25 297 | 10 452 | 121 | 14 724 |
| Bahia | 1951 | 572 | 93 | 67 | 412 | 28 375 | 10 336 | 418 | 17 621 |
| | 1952 | 585 | 564 | 2 | 19 | 141 929 | 46 616 | 2 268 | 93 045 |
| Minas Gerais | 1951 | 1 085 | 467 | 156 | 462 | 177 632 | 113 931 | 6 388 | 57 313 |
| | 1952 | 1 104 | 456 | 553 | 95 | 256 911 | 158 484 | 8 724 | 89 703 |
| Espírito Santo | 1951 | 147 | 57 | 26 | 64 | 21 234 | 11 404 | 841 | 8 989 |
| | 1952 | 148 | 116 | 30 | 2 | 44 002 | 24 275 | 1 672 | 18 055 |
| Rio de Janeiro | 1951 | 254 | 85 | 49 | 120 | 38 727 | 24 059 | 2 010 | 12 658 |
| | 1952 | 259 | 196 | 61 | 2 | 113 551 | 67 331 | 5 425 | 40 795 |
| Distrito Federal | 1951 | 32 | ... | ... | ... | (1) 59 573 | (1) 55 542 | (1) 4 031 | (1) — |
| | 1952 | 32 | ... | ... | ... | (1) 62 557 | (1) 58 333 | (1) 4 224 | (1) — |

# MOVIMENTO DA POPULAÇÃO

## I — NASCIMENTOS E ÓBITOS

### 1. MOVIMENTO DO REGISTRO CIVIL, POR UNIDADES DA FEDERAÇÃO — 1951/52

| UNIDADES DA FEDERAÇÃO | Anos | NÚMERO DE CARTÓRIOS | | | | NÚMERO DE REGISTROS DE NASCIMENTOS INFORMADOS | | | |
|---|---|---|---|---|---|---|---|---|---|
| | | Total | Com informações | | Sem informações | Total | Nascidos vivos | Nascidos mortos | Nascidos em anos anteriores |
| | | | Completas | Incompletas | | | | | |
| **Sul** | | | | | | | | | |
| São Paulo | 1951 | 738 | 484 | 92 | 162 | 203 450 | 165 805 | 9 536 | 28 109 |
| | 1952 | 766 | 191 | 488 | 87 | 268 019 | 216 312 | 15 391 | 36 316 |
| Paraná | 1951 | 207 | 51 | 40 | 116 | 29 348 | 20 630 | 823 | 7 895 |
| | 1952 | 214 | 124 | 67 | 23 | 90 607 | 64 641 | 2 959 | 23 007 |
| Santa Catarina | 1951 | 221 | 75 | 45 | 101 | 32 688 | 23 528 | 457 | 8 703 |
| | 1952 | 228 | 179 | 43 | 6 | 65 319 | 46 055 | 818 | 18 446 |
| Rio Grande do Sul | 1951 | 537 | 254 | 65 | 218 | 73 376 | 53 675 | 1 017 | 18 684 |
| | 1952 | 537 | 154 | 171 | 212 | 56 505 | 40 782 | 767 | 14 956 |
| ***Centro-Oeste*** | | | | | | | | | |
| Mato Grosso | 1951 | 98 | — | 17 | 81 | 1 979 | 1 286 | 38 | 655 |
| | 1952 | 102 | 43 | 51 | 8 | 18 469 | 9 553 | 201 | 8 715 |
| Goiás | 1951 | 160 | 38 | 29 | 93 | 13 338 | 6 428 | 251 | 6 659 |
| | 1952 | 160 | 95 | 62 | 3 | 36 585 | 15 576 | 539 | 20 470 |
| **BRASIL** (2) | **1951** | **5 677** | **1 823** | **863** | **2 959** | **809 350** | **529 183** | **28 296** | **251 871** |
| | **1952** | **5 785** | **2 864** | **2 146** | **743** | **1 467 197** | **849 166** | **49 097** | **568 934** |

**FONTE** — Serviço de Estatística Demográfica, Moral e Política.

**NOTA** — Os dados desta tabela estão sujeitos a retificações.

(1) Dado fornecido pelo Serviço Federal de Bio-Estatística. — (2) Com as lacunas indicadas.

### 2. TAXAS DE FECUNDIDADE FEMININA

#### a) Segundo a côr

| CÔR | PROPORÇÃO MÉDIA ANUAL DOS NASCIDOS VIVOS POR 1 000 MULHERES DE 15 A 49 ANOS | |
|---|---|---|
| | 1930-1940 | 1940-1950 |
| Branca | 176,50 | 171,02 |
| Parda | 188,65 | 195,87 |
| Preta | 173,43 | 167,45 |
| Amarela | 194,25 | 200,30 |
| **EM CONJUNTO** | **178,73** | **177,27** |

**FONTE** — "Estudos de Estatística Teórica e Aplicada, Estatística Demográfica, n.º 17", Rio de Janeiro, I.B.G.E., 1953.

**NOTA** — A pequena diferença entre as taxas de fecundidade, calculadas, para o conjunto da população, nesta tabela e na seguinte, depende do diferente processo de cálculo.

#### b) Segundo a localização do domicílio

| QUADROS ADMINISTRATIVOS | PROPORÇÃO MÉDIA ANUAL DOS NASCIDOS VIVOS POR 1 000 MULHERES DE 15 A 49 ANOS (1940-1950) |
|---|---|
| Urbanos | 120,85 |
| Suburbanos | 171,24 |
| Rurais | 201,86 |
| **EM CONJUNTO** | **175,85** |

**FONTE** — "Estudos de Estatística Teórica e Aplicada, Estatística Demográfica, n.º 17", Rio de Janeiro, I.B.G.E., 1953.

**NOTA** — Vêde a nota da tabela anterior.

# MOVIMENTO DA POPULAÇÃO

## I — NASCIMENTOS E ÓBITOS

### 3. RESUMO DAS TÁBUAS DE SOBREVIVÊNCIA, CALCULADAS DE ACÔRDO COM A MORTALIDADE OBSERVADA, SEGUNDO O SEXO E AS IDADES — 1939/41 e 1949/51

**a) Distrito Federal**

| IDADE (Anos) | HOMENS | | | MULHERES | | |
|---|---|---|---|---|---|---|
| | 1939/41 | 1949/51 | Variação | 1939/41 | 1949/51 | Variação |
| | PROBABILIDADE DE MORTE POR 1 000 | | | | | |
| 0 | 167,19 | 105,66 | — 61,53 | 150,96 | 88,23 | — 62,73 |
| 1 | 67,69 | 34,28 | — 33,41 | 65,33 | 34,93 | — 30,40 |
| 5 | 6,65 | 2,83 | — 3,82 | 5,52 | 2,81 | — 2,71 |
| 10 | 2,62 | 1,64 | — 0,98 | 2,16 | 1,22 | — 0,94 |
| 15 | 3,65 | 2,11 | — 1,54 | 3,46 | 2,65 | — 0,81 |
| 20 | 8,69 | 4,90 | — 3,79 | 9,57 | 4,23 | — 5,34 |
| 30 | 11,59 | 7,73 | — 3,86 | 9,34 | 5,96 | — 3,38 |
| 40 | 16,72 | 11,07 | — 5,65 | 10,83 | 6,78 | — 4,05 |
| 50 | 26,08 | 19,74 | — 6,34 | 14,93 | 11,54 | — 3,39 |
| 60 | 44,00 | 38,83 | — 5,17 | 24,44 | 22,00 | — 2,44 |
| 70 | 80,27 | 74,59 | — 5,68 | 47,54 | 44,87 | — 2,67 |
| 80 | 158,36 | 135,77 | — 22,59 | 109,91 | 101,86 | — 8,05 |
| | SOBREVIVENTES DE 100 000 NASCIDOS VIVOS | | | | | |
| 0 | 100 000 | 100 000 | — | 100 000 | 100 000 | — |
| 1 | 83 281 | 89 434 | + 6 153 | 84 904 | 91 177 | + 6 273 |
| 5 | 73 698 | 84 357 | + 10 659 | 75 559 | 85 907 | + 10 348 |
| 10 | 72 104 | 83 444 | + 11 340 | 74 212 | 85 089 | + 10 877 |
| 15 | 71 162 | 82 773 | + 11 611 | 73 355 | 84 543 | + 11 188 |
| 20 | 69 100 | 81 379 | + 12 279 | 71 298 | 83 114 | + 11 816 |
| 30 | 62 579 | 76 417 | + 13 838 | 64 917 | 78 738 | + 13 821 |
| 40 | 54 539 | 69 782 | + 15 243 | 58 798 | 73 948 | + 15 150 |
| 50 | 44 354 | 60 247 | + 15 893 | 51 908 | 67 752 | + 15 844 |
| 60 | 31 655 | 45 868 | + 14 213 | 43 043 | 58 101 | + 15 058 |
| 70 | 17 379 | 26 654 | + 9 275 | 30 737 | 42 634 | + 11 897 |
| 80 | 5 383 | 9 510 | + 4 127 | 14 803 | 21 463 | + 6 660 |
| | VIDA MÉDIA RESÍDUA (Anos) | | | | | |
| 0 | 39,71 | 49,80 | + 10,09 | 45,21 | 55,96 | + 10,75 |
| 1 | 46,62 | 54,65 | + 8,03 | 52,19 | 60,35 | + 8,16 |
| 5 | 48,54 | 53,87 | + 5,33 | 54,51 | 59,98 | + 5,47 |
| 10 | 44,56 | 49,44 | + 4,88 | 50,46 | 55,54 | + 5,08 |
| 15 | 40,12 | 44,82 | + 4,70 | 46,02 | 50,88 | + 4,86 |
| 20 | 36,23 | 40,54 | + 4,31 | 42,27 | 46,71 | + 4,44 |
| 30 | 29,47 | 32,82 | + 3,35 | 35,94 | 39,01 | + 3,07 |
| 40 | 23,05 | 25,45 | + 2,40 | 29,15 | 31,21 | + 2,06 |
| 50 | 17,15 | 18,63 | + 1,48 | 22,34 | 23,58 | + 1,24 |
| 60 | 11,96 | 12,80 | + 0,84 | 15,86 | 16,60 | + 0,74 |
| 70 | 7,66 | 8,34 | + 0,68 | 10,10 | 10,68 | + 0,58 |
| 80 | 4,38 | 4,94 | + 0,56 | 5,46 | 6,14 | + 0,68 |

FONTE — I.B.G.E., Laboratório de Estatística, "Estudos Demográficos n.º 24", Rio de Janeiro. 1952.

# MOVIMENTO DA POPULAÇÃO

## I — NASCIMENTOS E ÓBITOS

### 3. RESUMO DAS TÁBUAS DE SOBREVIVÊNCIA, CALCULADAS DE ACÔRDO COM A MORTALIDADE OBSERVADA, SEGUNDO O SEXO E AS IDADES — 1939/41 e 1949/51

**b) Município de São Paulo**

| IDADE (Anos) | HOMENS | | | MULHERES | | |
|---|---|---|---|---|---|---|
| | 1939/41 | 1949/51 | Variação | 1939/41 | 1949/51 | Variação |
| | PROBABILIDADE DE MORTE POR 1 000 | | | | | |
| 0 | 145,01 | 98,94 | — 46,07 | 130,20 | 87,44 | — 42,76 |
| 1 | 53,54 | 20,76 | — 32,78 | 51,19 | 21,78 | — 29,41 |
| 5 | 3,60 | 2,00 | — 1,60 | 3,75 | 1,60 | — 2,15 |
| 10 | 2,00 | 1,48 | — 0,52 | 1,65 | 1,11 | — 0,54 |
| 15 | 2,95 | 1,78 | — 1,17 | 2,25 | 1,52 | — 0,73 |
| 20 | 4,80 | 2,83 | — 1,97 | 4,70 | 2,38 | — 2,32 |
| 30 | 6,42 | 4,71 | — 1,71 | 4,95 | 3,46 | — 1,49 |
| 40 | 10,77 | 7,80 | — 2,97 | 7,34 | 4,98 | — 2,36 |
| 50 | 18,63 | 15,29 | — 3,34 | 11,54 | 9,84 | — 1,70 |
| 60 | 37,07 | 30,84 | — 6,23 | 21,69 | 19,12 | — 2,57 |
| 70 | 73,33 | 65,44 | — 7,89 | 50,87 | 43,42 | — 7,45 |
| 80 | 154,42 | 132,42 | — 22,00 | 119,14 | 100,90 | — 18,24 |
| | SOBREVIVENTES DE 100 000 NASCIDOS VIVOS | | | | | |
| 0 | 100 000 | 100 000 | — | 100 000 | 100 000 | — |
| 1 | 85 499 | 90 106 | + 4 607 | 86 980 | 91 256 | + 4 276 |
| 5 | 78 411 | 86 928 | + 8 517 | 79 952 | 87 950 | + 7 998 |
| 10 | 77 335 | 86 206 | + 8 871 | 78 974 | 87 380 | + 8 406 |
| 15 | 76 499 | 85 444 | + 8 945 | 78 289 | 86 874 | + 8 585 |
| 20 | 75 102 | 84 656 | + 9 554 | 77 106 | 86 074 | + 8 968 |
| 30 | 71 013 | 81 670 | + 10 657 | 73 215 | 83 592 | + 10 377 |
| 40 | 65 562 | 76 879 | + 11 317 | 68 846 | 80 287 | + 11 441 |
| 50 | 57 063 | 69 147 | + 12 084 | 62 954 | 75 089 | + 12 135 |
| 60 | 44 009 | 55 616 | + 11 607 | 54 133 | 65 505 | + 11 372 |
| 70 | 26 018 | 35 532 | + 9 514 | 38 858 | 49 423 | + 10 565 |
| 80 | 8 696 | 13 708 | + 5 012 | 17 211 | 24 775 | + 7 564 |
| | VIDA MÉDIA RESÍDUA (Anos) | | | | | |
| 0 | 46,69 | 54,98 | + 8,29 | 51,63 | 60,21 | + 8,58 |
| 1 | 53,52 | 59,98 | + 6,46 | 58,28 | 64,95 | + 6,67 |
| 5 | 54,26 | 58,13 | + 3,87 | 59,31 | 63,35 | + 4,04 |
| 10 | 49,99 | 53,60 | + 3,61 | 55,02 | 58,75 | + 3,73 |
| 15 | 45,51 | 48,99 | + 3,48 | 50,48 | 54,08 | + 3,60 |
| 20 | 41,30 | 44,48 | + 3,18 | 46,21 | 49,55 | + 3,34 |
| 30 | 33,38 | 35,91 | + 2,53 | 38,40 | 40,87 | + 2,47 |
| 40 | 25,71 | 27,81 | + 2,10 | 30,50 | 32,33 | + 1,83 |
| 50 | 18,75 | 20,31 | + 1,56 | 22,85 | 24,19 | + 1,34 |
| 60 | 12,73 | 13,94 | + 1,21 | 15,70 | 16,94 | + 1,24 |
| 70 | 7,99 | 8,84 | + 0,85 | 9,74 | 10,68 | + 0,94 |
| 80 | 4,47 | 5,28 | + 0,81 | 5,61 | 6,17 | + 0,56 |

**FONTE** — I.B.G.E., Laboratório de Estatística, "Estudos Demográficos n.º 100," Rio de Janeiro, 1954.

# MOVIMENTO DA POPULAÇÃO

## I — NASCIMENTOS E ÓBITOS

### 4. ÓBITOS REGISTRADOS NOS MUNICÍPIOS DAS CAPITAIS — 1950/53

| CAPITAIS | ÓBITOS REGISTRADOS | | | | | | | |
|---|---|---|---|---|---|---|---|---|
| | Tôdas as idades | | | | Menores de 1 ano | | | |
| | 1950 | 1951 | 1952 | 1953 (1) | 1950 | 1951 | 1952 | 1953 (1) |
| Pôrto Velho | 196 | 275 | 244 | 209 | 70 | 104 | 90 | 84 |
| Rio Branco | 306 | 255 | 299 | 259 | 89 | 64 | 100 | 64 |
| Manaus | 2 080 | 2 083 | 2 041 | 2 495 | 691 | 793 | 731 | 987 |
| Boa Vista | 88 | 84 | 68 | 54 | 50 | 53 | 40 | 37 |
| Belém | 3 755 | 3 645 | 3 439 | 3 586 | 868 | 895 | 816 | 867 |
| Macapá | 209 | 197 | 185 | 217 | 50 | 65 | 50 | 58 |
| São Luís | 2 242 | 2 346 | 1 782 | 1 544 | 621 | 715 | 482 | 443 |
| Teresina | 1 011 | 1 172 | 1 143 | 1 151 | 264 | 406 | 375 | 415 |
| Fortaleza | 6 662 | 8 100 | 7 495 | 7 606 | 2 923 | 4 177 | 3 540 | 3 905 |
| Natal | 2 778 | 3 148 | 2 778 | 3 565 | 1 549 | 1 808 | 1 510 | 2 216 |
| João Pessoa | 2 795 | 3 273 | 3 359 | ... | 930 | 1 225 | 1 199 | ... |
| Recife | ... | ... | ... | 12 759 | ... | ... | ... | 5 199 |
| Maceió | 3 200 | 3 513 | 3 345 | 3 268 | 1 268 | 1 469 | 1 442 | 1 283 |
| Aracaju | 1 551 | 1 770 | 1 736 | 1 438 | 485 | 531 | 643 | 494 |
| Salvador | 6 445 | 8 163 | 7 372 | 7 778 | 2 034 | 2 153 | 2 380 | 2 388 |
| Belo Horizonte | 5 090 | 5 655 | 6 057 | 5 690 | 1 256 | 1 439 | 1 747 | 1 708 |
| Vitória | 1 231 | 1 296 | 1 039 | 1 055 | 220 | 151 | 181 | 216 |
| Niterói | 2 679 | 2 949 | 2 502 | 2 583 | 529 | 723 | 494 | 580 |
| Rio de Janeiro, DF | 30 893 | 31 245 | 29 916 | 30 437 | 5 782 | 5 973 | 5 911 | 6 376 |
| São Paulo | 24 667 | 25 947 | 24 141 | 24 188 | 5 701 | 6 406 | 5 511 | 6 375 |
| Curitiba | 2 352 | 2 754 | 2 820 | 2 848 | 561 | 775 | 700 | 777 |
| Florianópolis | 1 080 | 1 078 | 1 059 | 972 | 356 | 334 | 343 | 311 |
| Pôrto Alegre | 5 554 | 5 896 | 5 841 | 5 583 | 1 152 | 1 360 | 1 359 | 1 253 |
| Cuiabá (2) | 473 | 520 | 461 | 436 | 98 | 80 | 113 | 89 |
| Goiânia | 688 | 821 | 970 | 998 | 213 | 310 | 264 | 297 |

**FONTES** — Serviço Federal de Bio-Estatística e Secretaria-Geral do Conselho Nacional de Estatística.

**NOTA** — Os casos registrados como nascidos mortos não estão incluídos entre os óbitos.

(1) Dados sujeitos a retificações. — (2) Os dados se referem ao Distrito sede.

# MOVIMENTO DA POPULAÇÃO

## II — IMIGRAÇÃO — 1884/953

### IMIGRANTES ENTRADOS NO PAÍS, SEGUNDO AS NACIONALIDADES

| ANOS | IMIGRANTES | | | | | | | |
|---|---|---|---|---|---|---|---|---|
| | Total | Segundo as nacionalidades | | | | | | |
| | | Alemães | Espanhóis | Italianos | Japonêses | Portuguêses | Russos | Outras |
| 1884 | 23 574 | 1 719 | 710 | 10 502 | — | 8 683 | 457 | 1 503 |
| 1885 | 34 724 | 2 848 | 952 | 21 765 | — | 7 611 | 275 | 1 273 |
| 1886 | 32 650 | 2 114 | 1 617 | 20 430 | — | 6 287 | 146 | 2 056 |
| 1887 | 54 932 | 1 147 | 1 766 | 40 157 | — | 10 205 | 197 | 1 460 |
| 1888 | 132 070 | 782 | 4 736 | 104 353 | — | 18 289 | 259 | 3 651 |
| 1889 | 65 165 | 1 903 | 9 712 | 36 124 | — | 15 240 | — | 2 186 |
| 1890 | 106 819 | 4 812 | 12 008 | 31 275 | — | 25 174 | 27 125 | 6 425 |
| 1891 | 215 239 | 5 285 | 22 146 | 132 326 | — | 32 349 | 11 817 | 11 316 |
| 1892 | 85 906 | 800 | 10 471 | 55 049 | — | 17 797 | 158 | 1 631 |
| 1893 | 132 589 | 1 368 | 38 998 | 58 552 | — | 28 986 | 155 | 4 530 |
| 1894 | 60 182 | 790 | 5 986 | 34 872 | — | 17 041 | 57 | 1 436 |
| 1895 | 164 831 | 973 | 17 641 | 97 344 | — | 36 055 | 275 | 12 543 |
| 1896 | 157 423 | 1 070 | 24 154 | 96 505 | — | 22 299 | 592 | 12 803 |
| 1897 | 144 866 | 930 | 19 466 | 104 510 | — | 13 558 | 567 | 5 835 |
| 1898 | 76 862 | 535 | 8 024 | 49 086 | — | 15 105 | 258 | 3 854 |
| 1899 | 53 610 | 521 | 5 399 | 30 846 | — | 10 989 | 412 | 5 443 |
| 1900 | 37 807 | 217 | 4 834 | 19 671 | — | 8 250 | 147 | 4 688 |
| 1901 | 83 116 | 166 | 212 | 59 869 | — | 11 261 | 99 | 11 509 |
| 1902 | 50 472 | 265 | 3 588 | 32 111 | — | 11 606 | 108 | 2 794 |
| 1903 | 32 941 | 1 231 | 4 466 | 12 970 | — | 11 378 | 371 | 2 525 |
| 1904 | 44 706 | 797 | 10 046 | 12 857 | — | 17 318 | 287 | 3 401 |
| 1905 | 68 488 | 650 | 25 329 | 17 360 | — | 20 181 | 996 | 3 972 |
| 1906 | 72 332 | 1 333 | 24 441 | 20 777 | — | 21 706 | 751 | 3 324 |
| 1907 | 57 919 | 845 | 9 235 | 18 238 | — | 25 681 | 703 | 3 217 |
| 1908 | 90 536 | 2 931 | 14 862 | 13 873 | 830 | 37 628 | 5 781 | 14 631 |
| 1909 | 84 090 | 5 413 | 16 219 | 13 668 | 31 | 30 577 | 5 663 | 12 519 |
| 1910 | 86 751 | 3 902 | 20 843 | 14 163 | 948 | 30 857 | 2 462 | 13 576 |
| 1911 | 133 575 | 4 251 | 27 141 | 22 914 | 28 | 47 493 | 14 013 | 17 735 |
| 1912 | 177 887 | 5 733 | 35 492 | 31 785 | 2 909 | 76 530 | 9 193 | 16 245 |
| 1913 | 190 333 | 8 004 | 41 064 | 30 886 | 7 122 | 76 701 | 8 251 | 18 305 |
| 1914 | 79 232 | 2 811 | 18 945 | 15 542 | 3 675 | 27 935 | 2 958 | 7 366 |
| 1915 | 30 333 | 169 | 5 895 | 5 779 | 65 | 15 118 | 640 | 2 667 |
| 1916 | 31 245 | 364 | 10 306 | 5 340 | 165 | 11 981 | 616 | 2 473 |
| 1917 | 30 277 | 201 | 11 113 | 5 478 | 3 899 | 6 817 | 644 | 2 125 |
| 1918 | 19 793 | 1 | 4 225 | 1 050 | 5 599 | 7 981 | 181 | 756 |
| 1919 | 36 027 | 466 | 6 627 | 5 231 | 3 022 | 17 068 | 330 | 3 283 |
| 1920 | 69 042 | 4 120 | 9 136 | 10 005 | 1 013 | 33 883 | 245 | 10 640 |
| 1921 | 58 476 | 7 915 | 9 523 | 10 779 | 840 | 19 981 | 1 526 | 7 912 |
| 1922 | 65 007 | 5 038 | 8 869 | 11 277 | 1 225 | 28 622 | 279 | 9 697 |
| 1923 | 84 549 | 8 254 | 10 140 | 15 839 | 895 | 31 866 | 777 | 16 778 |
| 1924 | 96 052 | 22 168 | 7 238 | 13 844 | 2 673 | 23 267 | 559 | 26 303 |
| 1925 | 82 547 | 7 175 | 10 062 | 9 846 | 6 330 | 21 508 | 756 | 26 870 |
| 1926 | 118 686 | 7 674 | 8 892 | 11 977 | 8 407 | 38 791 | 751 | 42 194 |
| 1927 | 97 974 | 4 878 | 9 070 | 12 487 | 9 084 | 31 236 | 616 | 30 603 |
| 1928 | 78 128 | 4 228 | 4 436 | 5 493 | 11 169 | 33 882 | 823 | 18 097 |
| 1929 | 96 186 | 4 351 | 4 565 | 5 288 | 16 648 | 38 879 | 839 | 25 616 |
| 1930 | 62 610 | 4 180 | 3 218 | 4 253 | 14 076 | 18 740 | 2 699 | 15 444 |
| 1931 | 27 465 | 2 621 | 1 784 | 2 914 | 5 632 | 8 152 | 370 | 5 992 |
| 1932 | 31 494 | 2 273 | 1 447 | 2 155 | 11 678 | 8 499 | 461 | 4 981 |
| 1933 | 46 081 | 2 180 | 1 693 | 1 920 | 24 494 | 10 695 | 79 | 5 020 |
| 1934 | 46 027 | 3 629 | 1 429 | 2 507 | 21 930 | 8 732 | 114 | 7 686 |
| 1935 | 29 585 | 2 423 | 1 206 | 2 127 | 9 611 | 9 327 | 29 | 4 862 |
| 1936 | 12 773 | 1 226 | 355 | 462 | 3 506 | 4 626 | 19 | 2 779 |
| 1937 | 34 677 | 4 642 | 1 150 | 2 946 | 4 557 | 11 417 | 52 | 9 913 |
| 1938 | 19 388 | 2 348 | 290 | 1 882 | 2 524 | 7 435 | 19 | 4 890 |
| 1939 | 22 668 | 1 975 | 174 | 1 004 | 1 414 | 15 120 | 2 | 2 979 |
| 1940 | 18 449 | 1 155 | 409 | 411 | 1 268 | 11 737 | 17 | 3 452 |
| 1941 | 9 938 | 453 | 125 | 89 | 1 548 | 5 777 | 23 | 1 923 |
| 1942 | 2 425 | 9 | 37 | 3 | — | 1 317 | — | 1 059 |
| 1943 | 1 308 | 2 | 9 | 1 | — | 146 | — | 1 150 |
| 1944 | 1 593 | — | 30 | 3 | — | 419 | 20 | 1 121 |
| 1945 | 3 168 | 22 | 74 | 180 | — | 1 414 | 2 | 1 476 |
| 1946 | 13 039 | 174 | 203 | 1 059 | 6 | 6 342 | 28 | 5 227 |
| 1947 | 18 753 | 561 | 653 | 3 284 | 1 | 8 921 | 18 | 5 315 |
| 1948 | 21 568 | 2 308 | 965 | 4 437 | 1 | 2 751 | 1 342 | 9 764 |
| 1949 | 23 844 | 2 123 | 2 197 | 6 352 | 4 | 6 780 | 36 | 6 352 |
| 1950 | 35 492 | 2 725 | 3 898 | 7 342 | 33 | 14 739 | 59 | 6 786 |
| 1951 | 62 594 | 2 858 | 9 636 | 8 285 | 106 | 28 731 | 103 | 12 875 |
| 1952 (1) | 84 720 | 2 326 | 14 082 | 15 254 | 261 | 40 561 | 140 | 12 096 |
| 1953 (1) | 80 070 | 2 149 | 17 010 | 16 379 | 1 255 | 30 675 | 496 | 12 106 |

**FONTE** — Departamento Nacional de Imigração.

**NOTA** — Os dados desta tabela se referem apenas aos estrangeiros entrados em caráter permanente e em primeiro estabelecimento.

(1) Dados sujeitos a retificação.

# MOVIMENTO DA POPULAÇÃO

## III — MIGRAÇÕES INTERIORES

### 1. DISTRIBUIÇÃO DOS BRASILEIROS NATOS PRESENTES, POR UNIDADES DA FEDERAÇÃO DE NASCIMENTO — 1.º-VII-1950

| REGIÕES E UNIDADES DA FEDERAÇÃO | BRASILEIROS NATOS PRESENTES | | | | | | | | |
|---|---|---|---|---|---|---|---|---|---|
| | Total | Por Unidades da Federação de nascimento (continua) | | | | | | | |
| | | Guaporé | Acre | Amazonas | Rio Branco | Pará | Amapá | Maranhão | Piauí |
| **Norte** | | | | | | | | | |
| Guaporé | 34 838 | 5 702 | 1 083 | 12 026 | 6 | 2 327 | — | 759 | 387 |
| Acre | 113 609 | 82 | 84 190 | 6 786 | — | 1 949 | — | 478 | 411 |
| Amazonas | 508 897 | 88 | 7 210 | 458 973 | 56 | 11 865 | 5 | 1 684 | 721 |
| Rio Branco | 17 901 | 6 | 139 | 10 785 | 4 019 | 551 | 1 | 394 | 200 |
| Pará | 1 115 016 | 57 | 1 715 | 6 881 | 11 | 1 042 540 | 66 | 13 470 | 2 265 |
| Amapá | 36 973 | 1 | 62 | 179 | 1 | 28 296 | 6 886 | 161 | 39 |
| **Nordeste** | | | | | | | | | |
| Maranhão | 1 582 157 | 2 | 96 | 681 | 24 | 4 925 | 2 | 1 420 188 | 100 617 |
| Piauí | 1 045 419 | 4 | 65 | 350 | 2 | 442 | — | 17 379 | 958 588 |
| Ceará | 2 693 862 | 12 | 848 | 3 264 | 5 | 2 312 | 14 | 2 205 | 7 126 |
| Rio Grande do Norte | 967 417 | 1 | 76 | 329 | — | 736 | 1 | 288 | 195 |
| Paraíba | 1 712 688 | 1 | 78 | 287 | 2 | 354 | 1 | 184 | 233 |
| Pernambuco | 3 389 573 | — | 92 | 734 | — | 1 230 | — | 770 | 4 059 |
| Alagoas | 1 092 695 | 1 | 27 | 82 | — | 81 | — | 51 | 98 |
| Fernando de Noronha | 579 | 1 | — | 5 | — | 11 | — | 1 | — |
| **Leste** | | | | | | | | | |
| Sergipe | 644 097 | — | 17 | 60 | — | 45 | — | 34 | 39 |
| Bahia | 4 826 278 | 2 | 76 | 317 | 2 | 515 | 10 | 465 | 4 420 |
| Minas Gerais | 7 684 837 | 3 | 67 | 347 | 3 | 542 | — | 573 | 866 |
| (Serra dos Aimorés*) | 159 862 | — | — | 3 | — | 3 | — | 2 | 7 |
| Espírito Santo | 854 968 | — | 4 | 70 | — | 122 | 2 | 80 | 35 |
| Rio de Janeiro | 2 258 480 | 4 | 181 | 1 002 | 1 | 2 534 | — | 1 167 | 585 |
| Distrito Federal | 2 166 272 | 10 | 1 115 | 6 669 | 1 | 16 579 | 10 | 8 475 | 3 581 |
| **Sul** | | | | | | | | | |
| São Paulo | 8 440 768 | 8 | 261 | 1 454 | — | 2 609 | 2 | 1 409 | 5 195 |
| Paraná | 2 038 860 | — | 16 | 123 | 1 | 216 | — | 136 | 646 |
| Santa Catarina | 1 541 297 | — | 11 | 45 | — | 101 | — | 50 | 32 |
| Rio Grande do Sul | 4 086 373 | — | 22 | 149 | — | 427 | — | 139 | 105 |
| **Centro-Oeste** | | | | | | | | | |
| Mato Grosso | 502 274 | 16 | 44 | 694 | — | 1 057 | 2 | 2 781 | 959 |
| Goiás | 1 211 123 | — | 8 | 56 | 1 | 1 603 | 1 | 47 054 | 12 125 |
| **RESUMO** Norte | **1 827 234** | **5 936** | **94 399** | **495 630** | **4 093** | **1 087 528** | **6 958** | **16 946** | **4 023** |
| Nordeste | **12 484 390** | **22** | **1 282** | **5 732** | **33** | **10 091** | **18** | **1 441 066** | **1 070 916** |
| Leste | **18 594 794** | **19** | **1 460** | **8 468** | **7** | **20 340** | **22** | **10 796** | **9 533** |
| Sul | **16 107 298** | **8** | **310** | **1 771** | **1** | **3 353** | **2** | **1 734** | **5 978** |
| Centro-Oeste | **1 713 397** | **16** | **52** | **750** | **1** | **2 660** | **3** | **49 835** | **13 084** |
| BRASIL | **50 727 113** | **6 001** | **97 503** | **512 351** | **4 135** | **1 123 972** | **7 003** | **1 520 377** | **1 103 534** |

# MOVIMENTO DA POPULAÇÃO

## III — MIGRAÇÕES INTERIORES

### 1. DISTRIBUIÇÃO DOS BRASILEIROS NATOS PRESENTES, POR UNIDADES DA FEDERAÇÃO DE NASCIMENTO — 1.º-VII-1950

| REGIÕES E UNIDADES DA FEDERAÇÃO | BRASILEIROS NATOS PRESENTES — Por Unidades da Federação de nascimento (continuação) | | | | | | | | |
|---|---|---|---|---|---|---|---|---|---|
| | Ceará | Rio Grande do Norte | Paraíba | Pernambuco | Alagoas | Fernando de Noronha | Sergipe | Bahia | Minas Gerais |
| **Norte** | | | | | | | | | |
| Guaporé | 3 258 | 887 | 836 | 505 | 216 | — | 120 | 238 | 61 |
| Acre | 14 221 | 2 227 | 1 454 | 730 | 223 | — | 186 | 270 | 38 |
| Amazonas | 18 697 | 2 787 | 2 597 | 1 467 | 430 | — | 296 | 391 | 106 |
| Rio Branco | 878 | 182 | 315 | 119 | 29 | — | 15 | 57 | 14 |
| Pará | 26 912 | 6 943 | 3 671 | 2 035 | 602 | — | 264 | 645 | 284 |
| Amapá | 875 | 133 | 108 | 59 | 23 | — | 13 | 14 | 12 |
| **Nordeste** | | | | | | | | | |
| Maranhão | 40 358 | 2 474 | 2 541 | 5 405 | 338 | — | 70 | 938 | 97 |
| Piauí | 50 965 | 720 | 1 602 | 6 344 | 274 | — | 29 | 7 391 | 91 |
| Ceará | 2 584 369 | 15 980 | 31 031 | 26 180 | 14 971 | 2 | 253 | 799 | 274 |
| Rio Grande do Norte | 7 595 | 889 665 | 60 654 | 4 464 | 607 | 2 | 112 | 318 | 199 |
| Paraíba | 10 281 | 30 151 | 1 611 323 | 54 384 | 2 645 | 2 | 131 | 435 | 140 |
| Pernambuco | 25 701 | 10 100 | 89 849 | 3 180 111 | 60 387 | 7 | 1 211 | 6 537 | 687 |
| Alagoas | 2 201 | 408 | 3 478 | 52 509 | 1 025 552 | — | 5 067 | 1 289 | 92 |
| Fernando de Noronha | 13 | 107 | 50 | 265 | 27 | 31 | 2 | 6 | 3 |
| **Leste** | | | | | | | | | |
| Sergipe | 332 | 121 | 400 | 2 394 | 16 376 | 1 | 607 635 | 15 202 | 120 |
| Bahia | 4 293 | 1 026 | 4 806 | 17 734 | 10 708 | 5 | 44 365 | 4 682 223 | 44 996 |
| Minas Gerais | 2 015 | 2 730 | 1 247 | 3 880 | 1 305 | 19 | 1 267 | 59 649 | 7 469 031 |
| (Serra dos Aimorés*) | 49 | 8 | 10 | 53 | 31 | — | 38 | 3 247 | 91 298 |
| Espírito Santo | 828 | 252 | 596 | 830 | 1 354 | 3 | 1 281 | 5 490 | 50 911 |
| Rio de Janeiro | 3 754 | 3 942 | 4 929 | 12 156 | 6 986 | — | 4 995 | 9 753 | 152 909 |
| Distrito Federal | 18 061 | 13 468 | 23 209 | 45 157 | 27 267 | 3 | 20 089 | 44 936 | 191 917 |
| **Sul** | | | | | | | | | |
| São Paulo | 29 054 | 6 987 | 10 712 | 62 745 | 56 788 | 4 | 25 033 | 189 685 | 512 736 |
| Paraná | 2 917 | 652 | 1 022 | 5 745 | 3 982 | 4 | 1 704 | 18 764 | 156 848 |
| Santa Catarina | 106 | 54 | 161 | 258 | 126 | 3 | 96 | 242 | 755 |
| Rio Grande do Sul | 397 | 223 | 326 | 916 | 339 | — | 295 | 754 | 1 624 |
| **Centro-Oeste** | | | | | | | | | |
| Mato Grosso | 2 587 | 555 | 644 | 3 043 | 889 | — | 384 | 18 890 | 10 994 |
| Goiás | 2 138 | 552 | 532 | 1 761 | 327 | — | 163 | 44 277 | 150 033 |
| **RESUMO** — Norte | 64 841 | 13 159 | 8 981 | 4 915 | 1 523 | — | 894 | 1 615 | 515 |
| Nordeste | 2 721 483 | 949 605 | 1 800 528 | 3 329 662 | 1 104 801 | 44 | 6 875 | 17 713 | 1 583 |
| Leste | 29 332 | 21 547 | 35 197 | 82 204 | 64 027 | 31 | 679 670 | 4 820 500 | 8 001 182 |
| Sul | 32 474 | 7 916 | 12 221 | 69 664 | 61 235 | 11 | 27 128 | 209 445 | 671 963 |
| Centro-Oeste | 4 725 | 1 107 | 1 176 | 4 804 | 1 216 | — | 547 | 63 167 | 161 027 |
| BRASIL | 2 852 855 | 993 334 | 1 858 103 | 3 491 249 | 1 232 802 | 86 | 715 114 | 5 112 440 | 8 836 270 |

# MOVIMENTO DA POPULAÇÃO

## III — MIGRAÇÕES INTERIORES

### 1. DISTRIBUIÇÃO DOS BRASILEIROS NATOS PRESENTES, POR UNIDADES DA FEDERAÇÃO DE NASCIMENTO — 1.º-VII-1950

| REGIÕES E UNIDADES DA FEDERAÇÃO | BRASILEIROS NATOS PRESENTES — Por Unidades da Federação de nascimento (conclusão) | | | | | | | | | |
|---|---|---|---|---|---|---|---|---|---|---|
| | Espírito Santo | Rio de Janeiro | Distrito Federal | São Paulo | Paraná | Santa Catarina | Rio Grande do Sul | Mato Grosso | Goiás | Não declarada (1) |
| **Norte** | | | | | | | | | | |
| Guaporé | 10 | 37 | 37 | 39 | 18 | 7 | 18 | 6 160 | 26 | 75 |
| Acre | 4 | 46 | 41 | 33 | 6 | 2 | 33 | 84 | 5 | 110 |
| Amazonas | 40 | 172 | 135 | 118 | 14 | 19 | 99 | 590 | 18 | 319 |
| Rio Branco | 4 | 14 | 19 | 8 | 3 | 14 | 5 | 37 | 55 | 38 |
| Pará | 56 | 508 | 700 | 384 | 57 | 61 | 366 | 335 | 3 482 | 706 |
| Amapá | 3 | 14 | 16 | 12 | 9 | 3 | 6 | 7 | 17 | 24 |
| **Nordeste** | | | | | | | | | | |
| Maranhão | 22 | 189 | 97 | 115 | 16 | 22 | 56 | 61 | 1 971 | 852 |
| Piauí | 11 | 70 | 71 | 146 | 9 | 6 | 19 | 14 | 326 | 501 |
| Ceará | 120 | 516 | 471 | 650 | 41 | 37 | 268 | 130 | 29 | 1 955 |
| Rio Grande do Norte | 168 | 557 | 483 | 274 | 46 | 52 | 73 | 46 | 12 | 464 |
| Paraíba | 62 | 237 | 163 | 201 | 26 | 20 | 102 | 29 | 10 | 1 206 |
| Pernambuco | 185 | 1 751 | 1 177 | 1 678 | 169 | 165 | 579 | 156 | 86 | 2 152 |
| Alagoas | 119 | 269 | 217 | 542 | 20 | 21 | 51 | 37 | 15 | 468 |
| Fernando de Noronha | — | 16 | 14 | 13 | 1 | 4 | 6 | 3 | — | — |
| **Leste** | | | | | | | | | | |
| Sergipe | 88 | 155 | 305 | 377 | 18 | 16 | 37 | 27 | 6 | 292 |
| Bahia | 921 | 1 262 | 1 200 | 2 130 | 175 | 182 | 442 | 260 | 582 | 3 161 |
| Minas Gerais | 29 163 | 36 794 | 9 691 | 45 554 | 1 258 | 544 | 1 675 | 1 139 | 10 537 | 4 938 |
| (Serra dos Aimorés*) | 20 469 | 3 047 | 32 | 78 | 9 | 2 | 2 | 5 | 3 | (2) 41 466 |
| Espírito Santo | 761 769 | 28 407 | 1 357 | 744 | 70 | 83 | 177 | 54 | 37 | 412 |
| Rio de Janeiro | 32 054 | 1 889 733 | 102 108 | 18 685 | 1 187 | 2 004 | 3 318 | 1 081 | 421 | 2 991 |
| Distrito Federal | 55 746 | 360 324 | 1 223 460 | 46 990 | 6 258 | 9 819 | 21 788 | 6 659 | 1 715 | 12 966 |
| **Sul** | | | | | | | | | | |
| São Paulo | 4 569 | 56 076 | 18 172 | 7 360 340 | 32 709 | 15 410 | 13 743 | 13 016 | 5 632 | 16 419 |
| Paraná | 3 436 | 9 859 | 1 823 | 352 471 | 1 375 077 | 63 162 | 35 701 | 1 689 | 539 | 2 327 |
| Santa Catarina | 75 | 747 | 618 | 2 296 | 24 812 | 1 388 371 | 120 710 | 130 | 223 | 1 275 |
| Rio Grande do Sul | 245 | 1 720 | 2 047 | 4 555 | 3 268 | 26 236 | 4 039 545 | 550 | 98 | 2 393 |
| **Centro-Oeste** | | | | | | | | | | |
| Mato Grosso | 100 | 889 | 634 | 13 925 | 806 | 708 | 6 051 | 423 642 | 11 418 | 562 |
| Goiás | 184 | 454 | 425 | 15 230 | 305 | 149 | 251 | 3 735 | 928 673 | 1 086 |
| **RESUMO** | | | | | | | | | | |
| Norte | 117 | 791 | 948 | 594 | 107 | 106 | 527 | 7 213 | 3 603 | 1 272 |
| Nordeste | 687 | 3 605 | 2 693 | 3 619 | 328 | 327 | 1 154 | 476 | 2 449 | 7 598 |
| Leste | 900 210 | 2 319 722 | 1 338 153 | 114 558 | 8 975 | 12 650 | 27 439 | 9 225 | 13 301 | 66 226 |
| Sul | 8 325 | 68 402 | 22 660 | 7 719 662 | 1 435 866 | 1 493 179 | 4 209 699 | 15 385 | 6 492 | 22 414 |
| Centro-Oeste | 284 | 1 343 | 1 059 | 29 155 | 1 111 | 857 | 6 302 | 427 377 | 940 091 | 1 648 |
| BRASIL | 909 623 | 2 393 863 | 1 365 513 | 7 867 588 | 1 446 387 | 1 507 119 | 4 245 121 | 459 676 | 965 936 | (3) 99 158 |

**FONTE** — Serviço Nacional de Recenseamento.

**NOTAS** — I. À falta de levantamentos diretos das migrações interiores, apresentam-se nesta tabela dados censitários que fornecem informações indiretas sôbre o assunto. — II. Os nascidos nos atuais Territórios Federais do Guaporé, Rio Branco e Amapá, antes da criação dos mesmos (1943), foram classificados como naturais dos Estados aos quais pertencia então o lugar do seu nascimento.

* Território em litígio entre os Estados de Minas Gerais e Espírito Santo.

(1) Inclusive os nascidos no exterior ou a bordo. — (2) Inclusive 41 347 habitantes nascidos na região da Serra dos Aimorés, território em litígio entre os Estados de Minas Gerais e Espírito Santo. — (3) Com as imperfeições mencionadas.

# MOVIMENTO DA POPULAÇÃO

## III — MIGRAÇÕES INTERIORES

### 2. SALDOS ATIVOS OU PASSIVOS DAS TROCAS DE POPULAÇÃO ENTRE AS DIVERSAS UNIDADES DA FEDERAÇÃO — 1.º-IX-1940 E 1.º-VII-1950

| UNIDADES DA FEDERAÇÃO | BRASILEIROS NATOS | | | | SALDO ATIVO (+) OU PASSIVO (—) (c) = (a) — (b) | |
|---|---|---|---|---|---|---|
| | Naturais de outras Unidades, presentes na Unidade (a) | | Naturais da Unidade, presentes em outras Unidades (b) | | | |
| | 1940 | 1950 | 1940 | 1950 | 1940 | 1950 |
| Guaporé | — | 29 061 | — | 299 | — | + 28 762 |
| Acre | 22 783 | 29 309 | 9 852 | 13 313 | + 12 931 | + 15 996 |
| Amazonas | 52 781 | 49 605 | 24 289 | 53 378 | + 28 492 | — 3 773 |
| Rio Branco | — | 13 844 | — | 116 | — | + 13 728 |
| Pará | 76 402 | 71 770 | 41 017 | 81 432 | + 35 385 | — 9 662 |
| Amapá | — | 30 063 | — | 117 | — | + 29 946 |
| Maranhão | 131 019 | 161 117 | 77 194 | 100 189 | + 53 825 | + 60 928 |
| Piauí | 66 646 | 86 330 | 114 416 | 144 946 | — 47 770 | — 58 616 |
| Ceará | 89 618 | 107 538 | 205 661 | 268 486 | — 116 043 | — 160 948 |
| Rio Grande do Norte | 63 512 | 77 288 | 73 521 | 103 669 | — 10 009 | — 26 381 |
| Paraíba | 104 183 | 100 159 | 158 755 | 246 780 | — 54 572 | — 146 621 |
| Pernambuco | 131 410 | 207 310 | 244 665 | 311 138 | — 113 255 | — 103 828 |
| Alagoas | 60 147 | 66 675 | 134 920 | 207 250 | — 74 773 | — 140 575 |
| Fernando de Noronha | — | 548 | — | 55 | — | + 493 |
| Sergipe | 33 737 | 36 170 | 75 848 | 107 479 | — 42 111 | — 71 309 |
| Bahia | 105 888 | 140 894 | 339 851 | 430 217 | — 233 963 | — 289 323 |
| Minas Gerais | 195 792 | 210 868 | 829 521 | 1 367 239 | — 633 729 | — 1 156 371 |
| (Serra dos Aimorés*) | 61 355 | 118 396 | 404 | — | + 60 951 | + 118 396 |
| Espírito Santo | 106 070 | 92 787 | 67 459 | 147 854 | + 38 611 | — 55 067 |
| Rio de Janeiro | 202 989 | 365 756 | 432 428 | 504 130 | — 229 439 | — 138 374 |
| Distrito Federal | 633 686 | 929 846 | 82 386 | 142 053 | + 551 300 | + 787 793 |
| São Paulo | 726 492 | 1 064 009 | 231 330 | 507 248 | + 495 162 | + 556 761 |
| Paraná | 214 256 | 661 456 | 62 658 | 71 310 | + 151 598 | + 590 146 |
| Santa Catarina | 107 851 | 151 651 | 61 451 | 118 748 | + 46 400 | + 32 903 |
| Rio Grande do Sul | 38 358 | 44 435 | 131 132 | 205 576 | — 92 774 | — 161 141 |
| Mato Grosso | 70 509 | 78 070 | 16 192 | 36 034 | + 54 317 | + 42 036 |
| Goiás | 155 480 | 281 364 | 36 014 | 37 263 | + 119 466 | + 244 101 |
| **BRASIL** | **3 450 964** | **5 206 319** | **3 450 964** | **5 206 319** | — | — |

**FONTE** — Laboratório de Estatística da Secretaria-Geral do Conselho Nacional de Estatística.

**NOTAS** — I. À falta de levantamentos diretos das migrações interiores, apresentam-se nesta tabela dados censitários que fornecem informações indiretas sôbre o assunto. — II. Os nascidos nos atuais Territórios Federais do Guaporé, Rio Branco e Amapá, antes da criação dos mesmos (1943), foram classificados como naturais dos Estados aos quais pertencia então o lugar do seu nascimento.

* Território em litígio entre os Estados de Minas Gerais e Espírito Santo:

# MOVIMENTO DA POPULAÇÃO

## IV — NATURALIZAÇÕES, SEGUNDO O SEXO E POR PAÍS DE NATURALIDADE — 1950/53

| ESPECIFICAÇÃO | NATURALIZAÇÕES CONCEDIDAS | | | | | | | |
|---|---|---|---|---|---|---|---|---|
| | Números absolutos | | | | Percentagens | | | |
| | 1950 | 1951 | 1952 | 1953 | 1950 | 1951 | 1952 | 1953 |
| **TOTAL** | 4 679 | 6 164 | 4 175 | 3 359 | 100,00 | 100,00 | 100,00 | 100,00 |
| **Segundo o sexo** | | | | | | | | |
| Masculino | 3 207 | 4 260 | 2 951 | 2 095 | 68,54 | 69,11 | 70,68 | 62,37 |
| Feminino | 1 472 | 1 904 | 1 224 | 1 264 | 31,46 | 30,89 | 29,32 | 37,63 |
| **Por país de naturalidade** | | | | | | | | |
| Alemanha | 1 440 | 1 506 | 827 | 565 | 30,77 | 24,43 | 19,82 | 16,82 |
| Argentina | 34 | 37 | 34 | 35 | 0,73 | 0,60 | 0,81 | 1,04 |
| Áustria | 186 | 216 | 131 | 93 | 3,97 | 3,51 | 3,14 | 2,77 |
| Bélgica | 13 | 12 | 8 | 12 | 0,28 | 0,20 | 0,19 | 0,36 |
| Dinamarca | 2 | 2 | 1 | 2 | 0,04 | 0,03 | 0,02 | 0,06 |
| Egito | 14 | 12 | 21 | 19 | 0,30 | 0,19 | 0,50 | 0,56 |
| Espanha | 55 | 76 | 105 | 71 | 1,18 | 1,23 | 2,51 | 2,11 |
| Estados Unidos | 8 | 7 | 10 | 4 | 0,17 | 0,11 | 0,24 | 0,12 |
| Estônia | 9 | 11 | 10 | 15 | 0,19 | 0,18 | 0,24 | 0,45 |
| França | 33 | 34 | 41 | 22 | 0,71 | 0,55 | 0,98 | 0,65 |
| Grécia | 12 | 10 | 11 | 17 | 0,26 | 0,16 | 0,26 | 0,51 |
| Holanda | 8 | 8 | 11 | 8 | 0,17 | 0,13 | 0,26 | 0,24 |
| Hungria | 183 | 213 | 190 | 172 | 3,91 | 3,46 | 4,55 | 5,12 |
| Inglaterra | 6 | 8 | 4 | 5 | 0,13 | 0,13 | 0,10 | 0,15 |
| Itália | 218 | 312 | 263 | 211 | 4,66 | 5,06 | 6,30 | 6,28 |
| Iugoslávia | 31 | 61 | 65 | 53 | 0,66 | 0,99 | 1,56 | 1,58 |
| Japão | 45 | 92 | 74 | 92 | 0,96 | 1,49 | 1,77 | 2,74 |
| Letônia | 27 | 40 | 19 | 9 | 0,58 | 0,65 | 0,46 | 0,27 |
| Lituânia | 57 | 95 | 84 | 65 | 1,22 | 1,54 | 2,01 | 1,93 |
| Palestina | 9 | 17 | 14 | 21 | 0,19 | 0,27 | 0,34 | 0,62 |
| Polônia | 941 | 1 369 | 878 | 726 | 20,11 | 22,21 | 21,04 | 21,61 |
| Portugal | 343 | 584 | 383 | 345 | 7,33 | 9,47 | 9,18 | 10,27 |
| Rumânia | 291 | 451 | 288 | 256 | 6,22 | 7,32 | 6,90 | 7,62 |
| Rússia | 275 | 430 | 251 | 165 | 5,88 | 6,98 | 6,01 | 4,91 |
| Síria, Líbano e Armênia | 172 | 253 | 217 | 184 | 3,68 | 4,11 | 5,20 | 5,48 |
| Suíça | 11 | 17 | 14 | 16 | 0,24 | 0,28 | 0,34 | 0,48 |
| Tcheco-Eslováquia | 139 | 124 | 83 | 60 | 2,97 | 2,01 | 1,99 | 1,79 |
| Turquia | 62 | 81 | 80 | 40 | 1,32 | 1,32 | 1,92 | 1,19 |
| Uruguai | 9 | 18 | 13 | 15 | 0,19 | 0,29 | 0,31 | 0,45 |
| Outros países | 46 | 68 | 45 | 61 | 0,98 | 1,10 | 1,05 | 1,82 |

**FONTE** — Serviço de Estatística Demográfica, Moral e Política.

# SITUAÇÃO ECONÔMICA

DIVULGAM-SE, *neste capítulo, resultados mais amplos do Censo Agrícola de 1950.*

*A matéria, de fundamental interêsse econômico e social, acha-se distribuída por 8 tabelas, que abordam em síntese aspectos variados dos estabelecimentos agropecuários: utilização das terras, condição do responsável, valor dos bens, despesas, quota-parte da produção pertencente a parceiros, número de empregados e de parceiros, classes de área.*

*Para exame dêsse conjunto tabular deve ser consultada a conceituação geral que é transcrita logo adiante.*

*Na parte "produção industrial" foram incluídas diversas tabelas concernentes à indústria de eletricidade, onde aparecem dados sôbre produção, pontas, consumo e potência instalada, segundo os principais sistemas atuantes no País.*

*Entre outras matérias novas cumpre destacar as tabelas sôbre fretes de algumas mercadorias importantes, no comércio de cabotagem, e as que se relacionam com as licitações de divisas nas bôlsas do País.*

*Os dados sôbre comércio exterior têm significação sintomática para tôda a economia. É conveniente ter em vista que, a partir de janeiro de 1953, foi adotada pelo Serviço de Estatística Econômica e Financeira nova classificação de mercadorias para a apuração dessa estatística, a qual se baseou na classificação-padrão do comércio internacional das Nações Unidas. Procurou-se estabelecer o confronto dos dados referentes a 1953 com os de anos anteriores, mas nem sempre isso foi possível por motivo de quebra de homogeneidade das séries.*

*Nos subcapítulos de maior importância "produção agrícola", "produção industrial", "meios de pagamento", "papel-moeda em circulação", "câmbio", "movimento bancário", "comércio exterior", e "números-índices do custo da vida nos Municípios das Capitais", foram incluídas, ora nas próprias séries regulares, ora em pequenos apêndices, estatísticas referentes a 1954.*

*Incluem-se nessa enumeração as tabelas sôbre novos níveis do salário-mínimo decretado em 1954.*

# CENSO AGRÍCOLA DE 1950

## (Notas transcritas da sinopse preliminar divulgada pelo Serviço Nacional de Recenseamento em 1954)

"O Instituto Brasileiro de Geografia e Estatística, pelo Serviço Nacional de Recenseamento, órgão do Conselho Nacional de Estatística, reúne nesta publicação dados preliminares do Censo Agrícola de 1950, referentes ao conjunto do País.

Os elementos ora publicados encontram-se ainda sujeitos a retificações decorrentes de crítica mais pormenorizada a que estão sendo submetidas as informações coletadas, para efeito de divulgação dos resultados definitivos.

Como parte do VI Recenseamento Geral do Brasil, o Censo Agrícola de 1950 abrangeu as atividades seguintes: *agricultura, pecuária, avicultura, apicultura, sericicultura, horticultura, floricultura, silvicultura* e *extração de produtos vegetais*. Procedeu-se igualmente ao levantamento complementar do gado em trânsito ou localizado fora dos estabelecimentos agropecuários. Incluíram-se também no Censo Agrícola as atividades de beneficiamento e as de transformação, exercidas nos estabelecimentos agropecuários, desde que as primeiras se processassem de modo rudimentar e as últimas não atingissem limites prèviamente determinados.

A unidade básica adotada na investigação foi o *estabelecimento,* têrmo por que se designa tôda exploração agropecuária constituída de área contínua, de qualquer extensão, subordinada a uma única administração. Excluíram-se as explorações exclusivamente destinadas ao consumo doméstico.

Os quadros constantes desta coletânea compreendem, segundo Regiões Fisiográficas e Unidades da Federação, dados sôbre a área dos estabelecimentos distribuída pela utilização, a condição do responsável pela exploração, o valor e a despesa dos estabelecimentos.

Para melhor compreensão dos resultados, expõe-se a conceituação dos aspectos investigados:

ÁREA, SEGUNDO A UTILIZAÇÃO — A área dos estabelecimentos refere-se à situação em 1.º de julho de 1950, discriminando-se, quanto à sua utilização, as seguintes categorias: *lavouras permanentes,* que compreendem as terras ocupadas com plantações de longa duração; *lavouras temporárias,* as ocupadas com as demais culturas, inclusive as de forrageiras destinadas a corte (na ocorrência de lavouras permanentes e temporárias numa só área, foi esta classificada como de lavoura permanente); *pastagens* (inclusive as formadas mediante plantio); *matas* (abrangendo áreas reflorestadas); *terras incultas,* assim consideradas as sem utilização na data do Censo, mas em condições de prestar-se a plantações e a pastagens. Como *terras improdutivas* (incluídas na área total dos estabelecimentos) designam-se as imprestáveis para culturas ou pastagens e as ocupadas com estradas, construções, açudes etc.. Foram consideradas como em utilização nas lavouras pastagens artificiais e áreas reflorestadas, as terras em preparo e as ocupadas por viveiros e sementeiras.

CONDIÇÃO DO RESPONSÁVEL — Considerou-se, no Censo Agrícola de 1950, *responsável pelo estabelecimento* a pessoa que efetivamente o dirige, seja na condição de *proprietário, arrendatário, administrador* ou *ocupante*. Os usufrutários e os foreiros ou enfiteutas foram equiparados à condição de proprietário. Na condição de arrendatário foram incluídos os responsáveis que se declararam locatários ou parceiros. Na de administrador incluíram-se os diretores e mandatários de organizações públicas e privadas. Na condição de ocupante estão classificados os que exploram terras alheias a título gratuito, com ou sem consentimento do proprietário. Pode suceder que estabelecimentos localizados em terras pertencentes a instituições pias ou religiosas, sociedades anônimas e entidades públicas sejam apresentados como tendo responsáveis na condição de proprietário. Isso decorre do fato de serem êsses estabelecimentos dirigidos por usufrutuários ou foreiros, assemelhados, como ficou dito, à condição de proprietário.

VALOR — Os dados de valor dos bens dos estabelecimentos referem-se à situação em 1.º de julho de 1950. O Censo investigou o valor real, com base nas estimativas dos informantes. Os resultados compreendem o valor dos bens próprios e os dos bens de terceiros (terras, veículos, animais de trabalho e de sela, instrumentos e máquinas) tomados em arrendamento, aluguel ou por outra forma de cessão. Incluem-se no *valor das terras* o das lavouras permanentes e matas. No *valor das construções* estão computados as casas de moradia, os ranchos, galpões, depósitos, estábulos, silos, banheiras carrapaticidas e outras benfeitorias utilizadas para

fins agropecuários. Como valor das *máquinas e instrumentos agrários* entende-se o dos tratores, arados, pulverizadores etc., assim como o das peças e acessórios em estoque. No valor de *outras máquinas* computou-se o dos motores, moinhos, moendas, alambiques e instalações fixas semelhantes. Estão excluídos da investigação os dados referentes a estabelecimentos industriais ou comerciais localizados dentro dos limites do estabelecimento agropecuário.

DESPESA E QUOTA-PARTE DE PARCEIROS — Na apresentação da *despesa* efetuada pelo estabelecimento no ano de 1949 discriminam-se as importâncias despendidas com salários, adubos e fertilizantes, sementes e mudas, inseticidas e fungicidas, aluguéis e arrendamentos e impostos. Sob o item *outras despesas* estão compreendidos os gastos com transporte de produtos, alimentação e trato de animais, combustíveis e lubrificantes, reparação e conservação de benfeitorias, veículos e maquinismos, trabalhos por empreitada etc. Investigaram-se exclusivamente os gastos relacionados com as atividades agropecuárias. Computaram-se os pagamentos efetuados em produtos, feitas as avaliações pelo informante com base nos preços em vigor. Como *quota-parte de parceiros* entende-se o valor correspondente aos produtos aos mesmos pertencentes por fôrça de contrato de trabalho."

PESSOAL OCUPADO — "A indagação sôbre o *pessoal ocupado* abrangeu as pessoas que, a 1.º de julho de 1950, executavam trabalhos de administração ou de produção no estabelecimento. Não foram contadas as pessoas residentes no estabelecimento, alheias à atividade agropecuário.

O pessoal ocupado compreende as seguintes categorias: *responsável e membros não remunerados da família*; *empregados* (em trabalho permanente e em trabalho temporário) e *parceiros* (residentes e não residentes no estabelecimento). Os membros da família do responsável pelo estabelecimento são os que ajudavam efetivamente nos trabalhos agropecuários, sem remuneração. Como empregados, consideram-se as pessoas que trabalhavam mediante remuneração em dinheiro e as que, remuneradas com parte em dinheiro e parte em produtos, percebiam a maior porção em dinheiro. Trabalho permanente é o que se exerce em caráter efetivo ou por um longo período de tempo; trabalho temporário é o que se refere a tarefas de curta duração, findas as quais são as pessoas dispensadas.

Definem-se como *parceiros* as pessoas subordinadas à administração do estabelecimento que percebiam, como remuneração, parte da produção obtida (meia, têrça, quarta etc.). Os parceiros autônomos, isto é, responsáveis pela administração dos estabelecimentos, estão computados entre os arrendatários. Estão também contados entre os empregados ou entre os parceiros os membros não remunerados de suas famílias que ajudavam efetivamente nos trabalhos agropecuários."

ÁREA — "A *área* dos estabelecimentos refere-se à situação em 1.º de julho de 1950. Apresenta-se em hectares, tendo-se convertido ao sistema métrico as diversas unidades de superfície ainda em uso no território nacional. A distribuição por *grupos* de área compreende 15 grupos, afastando-se da adotada no Censo Agrícola de 1940 apenas no tocante aos grupos de 1 000 a 2 500 e de 2 500 a 5 000 hectares, substituídos pelos de 1 000 a menos de 2 000 e de 2 000 a menos de 5 000 hectares."

# PRODUÇÃO EXTRATIVA

## I — PRINCIPAIS PRODUTOS DA INDÚSTRIA EXTRATIVA MINERAL — 1938/52

### 1. RESUMO, SEGUNDO OS PRODUTOS

| PRODUTOS | PRODUÇÃO | | | | | | | | |
|---|---|---|---|---|---|---|---|---|---|
| | Quantidade (t) | | | Valor | | | | | |
| | | | | Total (Cr$ 1 000) | | | Médio (Cr$/t) | | |
| | 1938 | 1945 | 1952 | 1938 | 1945 | 1952 | 1938 | 1945 | 1952 |
| Água mineral | (1) 16 642 | (1) 27 383 | (1) 52 053 | 16 997 | 44 220 | 80 443 | (2) 1 021 | (2) 1 615 | (2) 1 545 |
| Amianto | ... | 2 723 | 1 305 | ... | 1 837 | 4 489 | ... | 675 | 3 440 |
| Arsênico | 520 | 962 | 963 | 1 178 | 5 053 | 5 298 | 2 265 | 5 253 | 5 502 |
| Bauxita | ... | 19 547 | 14 319 | ... | 1 199 | 1 629 | ... | 61 | 114 |
| Berilo | ... | 510 | 2 882 | ... | 1 515 | 15 448 | ... | 2 971 | 5 360 |
| Carvão de pedra | 907 224 | 2 072 881 | 1 959 522 | 48 297 | 220 598 | 370 453 | 53 | 106 | 189 |
| Cassiterita | ... | 207 | 388 | ... | 3 346 | 14 138 | ... | 16 164 | 36 438 |
| Cristal de rocha | (3) 747 | (3) 609 | 647 | (3) 14 981 | (3) 132 147 | 103 472 | 20 055 | 216 990 | 159 926 |
| Diamante | (4) 18 228 | (4) 18 382 | (4) 134 | (3) 12 675 | (3) 124 379 | (3) 11 | (5) 695 | (5) 6 766 | (5) 821 |
| Grafite | — | 479 | 851 | — | 1 536 | 3 420 | — | 3 207 | 4 019 |
| Mármore | 13 176 | 17 271 | 30 381 | 2 231 | 3 881 | 21 017 | 169 | 225 | 692 |
| Mica | 905 | 1 017 | 2 121 | 17 785 | 30 233 | 44 183 | 19 652 | 29 728 | 20 831 |
| Minério de cromo | ... | ... | 2 649 | ... | ... | 601 | ... | ... | 227 |
| Minério de ferro | ... | 650 212 | 3 162 269 | ... | 19 988 | 312 539 | ... | 31 | 99 |
| Minério de manganês | 306 025 | 247 851 | 249 233 | 30 602 | 26 996 | 39 221 | 100 | 109 | 157 |
| Ouro | (6) 4 447 | (6) 5 073 | (6) 4 254 | 97 717 | 121 410 | 165 236 | (7) 21 974 | (7) 23 933 | (7) 38 841 |
| Petróleo | — | (8) 10 367 | (8) 98 073 | — | ... | 37 186 | — | ... | 379 |
| Prata | (6) 794 | (6) 883 | (6) 5 975 | 201 | 419 | 5 319 | (7) 253 | (7) 475 | (7) 890 |
| Sal | 754 871 | 430 408 | 780 618 | 45 001 | (9) 34 484 | (9) 111 379 | 60 | 80 | 143 |
| Talco | ... | 2 708 | 19 472 | ... | 593 | 9 735 | ... | 219 | 500 |
| Xilita | ... | ... | 1 313 | ... | ... | 79 131 | ... | ... | 60 267 |
| Zircônio | ... | ... | 3 972 | ... | ... | 2 060 | ... | ... | 519 |

**FONTE** — Serviço de Estatística da Produção.

(1) Quantidades expressas em 1 000 litros. — (2) Cruzeiros por 1 000 litros. — (3) Dados referentes à exportação. — (4) Dados referentes à exportação, sendo que as quantidades estão expressas em gramas. — (5) Cruzeiros por grama. — (6) As quantidades estão expressas em quilogramas. — (7) Cruzeiros por quilograma. — (8) Conversão feita à base de 822 kg/1 000 litros. — (9) Valor calculado com base no preço médio determinado pelo Instituto Nacional do Sal.

### 2. DISCRIMINAÇÃO, SEGUNDO OS PRODUTOS, POR UNIDADES DA FEDERAÇÃO

| UNIDADES DA FEDERAÇÃO | QUANTIDADE (t) | | | VALOR TOTAL (Cr$ 1 000) | | | VALOR MÉDIO (Cr$/t) | | |
|---|---|---|---|---|---|---|---|---|---|
| | 1938 | 1945 | 1952 | 1938 | 1945 | 1952 | 1938 | 1945 | 1952 |
| **ÁGUA MINERAL (1)** | | | | | | | | | |
| Ceará | 125 | 218 | 314 | 100 | 549 | 677 | 800 | 2 518 | 2 156 |
| Rio Grande do Norte | — | — | 2 | — | — | 11 | — | — | 5 500 |
| Paraíba | 117 | 85 | 276 | 93 | 85 | 663 | 795 | 1 000 | 2 402 |
| Pernambuco | 127 | 570 | 687 | 172 | 702 | 2 121 | 1 354 | 1 232 | 3 087 |
| Bahia | 396 | 252 | 322 | 148 | 212 | 1 005 | 374 | 841 | 3 121 |
| Minas Gerais | 6 388 | 8 569 | 16 561 | 9 198 | 17 318 | 24 328 | 1 440 | 2 021 | 1 469 |
| Espírito Santo | 8 | 11 | 158 | 10 | 11 | 264 | 1 250 | 1 000 | 1 671 |
| Rio de Janeiro | 2 858 | 3 833 | 10 613 | 2 678 | 8 014 | 15 923 | 937 | 2 091 | 1 500 |
| Distrito Federal | 2 407 | 5 942 | 8 940 | 1 721 | 5 072 | 9 223 | 715 | 854 | 1 032 |
| São Paulo | 2 898 | 5 039 | 8 724 | 1 784 | 8 190 | 14 019 | 616 | 1 625 | 1 607 |
| Paraná | 381 | 469 | 995 | 318 | 741 | 2 614 | 835 | 1 580 | 2 627 |
| Santa Catarina | 425 | 322 | 558 | 301 | 426 | 1 467 | 708 | 1 323 | 2 629 |
| Rio Grande do Sul | 512 | 2 073 | 3 903 | 474 | 2 900 | 8 128 | 926 | 1 399 | 2 083 |
| **BRASIL** | **16 642** | **27 383** | **52 053** | **16 997** | **44 220** | **80 443** | **1 021** | **1 615** | **1 545** |
| **AMIANTO** | | | | | | | | | |
| Ceará | ... | — | 300 | ... | — | 75 | ... | — | 250 |
| Pernambuco | ... | — | — | ... | — | — | ... | — | — |
| Bahia | ... | 1 938 | 700 | ... | 1 163 | 4 200 | ... | 600 | 6 000 |
| Minas Gerais | ... | 710 | 305 | ... | 614 | 214 | ... | 865 | 702 |
| São Paulo | ... | 75 | — | ... | 60 | — | ... | 800 | — |
| **BRASIL** | ... | **2 723** | **1 305** | ... | **1 837** | **4 489** | ... | **675** | **3 440** |
| **ARSÊNICO** | | | | | | | | | |
| Minas Gerais | 520 | 962 | 963 | 1 178 | 5 053 | 5 298 | 2 265 | 5 253 | 5 502 |
| **BRASIL** | **520** | **962** | **963** | **1 178** | **5 053** | **5 298** | **2 265** | **5 253** | **5 502** |
| **BAUXITA** | | | | | | | | | |
| Minas Gerais | ... | 19 487 | 14 303 | ... | 1 196 | 1 628 | ... | 61 | 114 |
| Espírito Santo | — | — | 16 | — | — | 1 | — | — | 63 |
| São Paulo | ... | 60 | — | ... | 3 | — | ... | 50 | — |
| **BRASIL** | ... | **19 547** | **14 319** | ... | **1 199** | **1 629** | ... | **61** | **114** |

# PRODUÇÃO EXTRATIVA

## I — PRINCIPAIS PRODUTOS DA INDÚSTRIA EXTRATIVA MINERAL — 1938/52

### 2. DISCRIMINAÇÃO, SEGUNDO OS PRODUTOS, POR UNIDADES DA FEDERAÇÃO

| UNIDADES DA FEDERAÇÃO | QUANTIDADE (t) | | | VALOR TOTAL (Cr$ 1 000) | | | VALOR MÉDIO (Cr$/t) | | |
|---|---|---|---|---|---|---|---|---|---|
| | 1938 | 1945 | 1952 | 1938 | 1945 | 1952 | 1938 | 1945 | 1952 |
| **BERILO** | | | | | | | | | |
| Ceará | ... | ... | 80 | ... | ... | 240 | ... | ... | 3 000 |
| Rio Grande do Norte | ... | ... | 205 | ... | ... | 1 156 | ... | ... | 5 639 |
| Paraíba | ... | ... | 240 | ... | ... | 1 644 | ... | ... | 6 850 |
| Pernambuco | ... | ... | — | ... | ... | — | ... | ... | — |
| Bahia | — | — | 169 | — | — | 848 | | | 5 018 |
| Minas Gerais | ... | ... | 2 188 | ... | ... | 11 560 | ... | ... | 5 283 |
| **BRASIL** | ... | 510 | 2 882 | ... | 1 515 | 15 448 | ... | 2 971 | 5 360 |
| **CARVÃO DE PEDRA** | | | | | | | | | |
| São Paulo | — | 19 002 | — | — | 2 560 | — | — | 135 | — |
| Paraná | 264 | 98 343 | 83 072 | 11 | 14 997 | 19 020 | 42 | 152 | 229 |
| Santa Catarina | 171 010 | 815 678 | 892 821 | 7 651 | 63 821 | 135 125 | 45 | 78 | 151 |
| Rio Grande do Sul | 735 950 | 1 139 858 | 983 629 | 40 635 | 139 220 | 216 308 | 55 | 122 | 220 |
| **BRASIL** | **907 224** | **2 072 881** | **1 959 522** | **48 297** | **220 598** | **370 453** | **53** | **106** | **189** |
| **CASSITERITA** | | | | | | | | | |
| Amapá | ... | 22 | 5 | ... | 645 | 134 | ... | § 29 318 | 26 800 |
| Paraíba | ... | 2 | — | ... | 31 | — | ... | 15 500 | — |
| Minas Gerais | ... | 175 | 378 | ... | 2 592 | 13 845 | ... | § 14 811 | 36 627 |
| São Paulo | ... | 2 | — | ... | 15 | — | ... | 7 500 | — |
| Rio Grande do Sul | ... | 6 | 5 | ... | 63 | 159 | ... | 10 500 | 31 800 |
| **BRASIL** | ... | 207 | 388 | ... | 3 346 | 14 138 | ... | 16 164 | 36 438 |
| **CRISTAL DE ROCHA (2)** | | | | | | | | | |
| Pará | ... | ... | 25 | ... | ... | 14 000 | ... | ... | 55 777 |
| Bahia | ... | ... | 134 | ... | ... | 16 378 | ... | ... | 122 224 |
| Minas Gerais | ... | ... | 361 | ... | ... | 42 789 | ... | ... | 118 529 |
| Espírito Santo | ... | ... | 2 | ... | ... | 1 080 | ... | ... | 540 000 |
| Distrito Federal | ... | ... | — | ... | ... | — | ... | ... | — |
| São Paulo | ... | ... | — | ... | ... | — | ... | ... | — |
| Rio Grande do Sul | ... | ... | — | ... | ... | — | ... | ... | — |
| Goiás | ... | ... | 125 | ... | ... | 29 225 | ... | ... | 233 800 |
| **BRASIL** | **747** | **609** | **647** | **14 981** | **132 147** | **103 472** | **20 055** | § **216 990** | **159 926** |
| **DIAMANTE (3)** | | | | | | | | | |
| Bahia | 743 | 310 | — | 379 | 1 119 | — | 510 | 3 610 | — |
| Distrito Federal | 17 485 | 18 072 | 134 | 12 296 | 123 260 | 11 | 703 | 6 820 | 821 |
| **BRASIL** | **18 228** | **18 382** | **134** | **12 675** | **124 379** | **11** | **695** | **6 766** | **821** |
| **GRAFITE** | | | | | | | | | |
| Minas Gerais | — | 422 | 851 | — | 1 055 | 3 420 | — | 2 512 | 4 019 |
| Rio de Janeiro | — | 57 | — | — | 481 | — | — | 8 439 | — |
| **BRASIL** | — | **479** | **851** | — | **1 536** | **3 420** | — | **3 207** | **4 019** |
| **MÁRMORE** | | | | | | | | | |
| Paraíba | 70 | — | — | 7 | — | — | 100 | — | — |
| Alagoas | — | — | 25 | — | — | 12 | — | — | 480 |
| Minas Gerais | 7 400 | 11 835 | 21 932 | 1 184 | 3 076 | 14 379 | 160 | 260 | 656 |
| Espírito Santo | 24 | — | — | 6 | — | — | 250 | — | — |
| Rio de Janeiro | 4 116 | 3 856 | 7 803 | 659 | 522 | 6 111 | 160 | 135 | 783 |
| São Paulo | — | 1 000 | — | — | 77 | — | — | 77 | — |
| Paraná | 314 | — | — | 41 | — | — | 131 | — | — |
| Santa Catarina | 1 252 | 580 | 621 | 334 | 206 | 515 | 267 | 355 | 829 |
| **BRASIL** | **13 176** | **17 271** | **30 381** | **2 231** | **3 881** | **21 017** | **169** | **225** | **692** |
| **MICA** | | | | | | | | | |
| Rio Grande do Norte | — | — | 69 | — | — | 699 | — | — | 10 130 |
| Paraíba | 10 | — | 150 | 100 | — | 600 | 10 000 | — | 4 000 |
| Pernambuco | — | — | — | — | — | — | — | — | — |
| Bahia | 1 | 5 | 1 | 2 | 52 | 33 | 2 000 | 10 400 | 33 000 |
| Minas Gerais | 874 | 1 000 | 1 892 | 17 492 | 29 966 | 42 740 | 20 014 | 29 966 | 22 590 |
| Rio de Janeiro | 15 | — | — | 75 | — | — | 5 000 | — | — |
| São Paulo | 5 | 7 | — | 116 | 140 | — | 23 200 | 20 000 | — |
| Goiás | — | 5 | 9 | — | 75 | 111 | — | 15 000 | 12 333 |
| **BRASIL** | **905** | **1 017** | **2 121** | **17 785** | **30 233** | **44 183** | **19 652** | **29 728** | **20 831** |
| **MINÉRIO DE CROMO** | | | | | | | | | |
| Bahia | ... | ... | 2 000 | ... | ... | 400 | ... | ... | 200 |
| Minas Gerais | ... | ... | 179 | ... | ... | 107 | ... | ... | 598 |
| Goiás | ... | ... | 470 | ... | ... | 94 | ... | ... | 200 |
| **BRASIL** | ... | ... | **2 649** | ... | ... | **601** | ... | ... | **227** |

# PRODUÇÃO EXTRATIVA

## I — PRINCIPAIS PRODUTOS DA INDÚSTRIA EXTRATIVA MINERAL — 1938/52

### 2. DISCRIMINAÇÃO, SEGUNDO OS PRODUTOS, POR UNIDADES DA FEDERAÇÃO

| UNIDADES DA FEDERAÇÃO | QUANTIDADE (t) | | | VALOR TOTAL (Cr$ 1 000) | | | VALOR MÉDIO (Cr$/t) | | |
|---|---|---|---|---|---|---|---|---|---|
| | 1938 | 1945 | 1952 | 1938 | 1945 | 1952 | 1938 | 1945 | 1952 |
| **MINÉRIO DE FERRO** | | | | | | | | | |
| Minas Gerais | ... | 647 553 | 3 144 961 | ... | 19 868 | 312 136 | ... | 31 | 99 |
| São Paulo | ... | — | — | ... | — | — | ... | — | — |
| Paraná | ... | 2 659 | 626 | ... | 120 | 36 | ... | 45 | 58 |
| Mato Grosso | ... | — | 16 682 | ... | — | 367 | ... | — | 22 |
| **BRASIL** | ... | **650 212** | **3 162 269** | ... | **19 988** | **312 539** | . . | **31** | **99** |
| **MINÉRIO DE MANGANÊS** | | | | | | | | | |
| Bahia | — | 19 257 | 13 792 | — | 1 808 | 4 652 | — | 94 | 337 |
| Minas Gerais | 306 025 | 226 416 | 235 441 | 30 602 | 24 595 | 34 569 | 100 | 109 | 147 |
| Mato Grosso | — | 2 178 | — | — | 593 | — | ... | 372 | — |
| **BRASIL** | **306 025** | **247 851** | **249 233** | **30 602** | **26 996** | **39 221** | **100** | **109** | **157** |
| **OURO (4)** | | | | | | | | | |
| Minas Gerais | 4 285 | 5 032 | 4 252 | 94 163 | 120 023 | 165 151 | 21 975 | 23 852 | 38 840 |
| Paraná | 162 | 41 | — | 3 554 | 1 387 | — | 21 938 | 33 829 | — |
| Rio Grande do Sul | — | — | 2 | — | — | 85 | — | — | 42 500 |
| **BRASIL** | **4 447** | **5 073** | **4 254** | **97 717** | **121 410** | **165 236** | **21 974** | **23 933** | **38 841** |
| **PETRÓLEO (5)** | | | | | | | | | |
| Bahia | — | 10 367 | 98 073 | — | ... | 37 186 | — | ... | 379 |
| **BRASIL** | — | **10 367** | **98 073** | — | ... | **37 186** | — | ... | **379** |
| **PRATA (4)** | | | | | | | | | |
| Minas Gerais | 770 | 883 | 538 | 195 | 419 | 426 | 253 | 475 | 792 |
| Paraná | 24 | — | 5 437 | 6 | — | 4 893 | 250 | — | 900 |
| **BRASIL** | **794** | **883** | **5 975** | **201** | **419** | **5 319** | **253** | **475** | **890** |
| **SAL (6)** | | | | | | | | | |
| Pará | — | 67 | — | — | 4 | — | — | 60 | — |
| Maranhão | 18 145 | 7 424 | 16 698 | 1 027 | 464 | 2 004 | 57 | 63 | 120 |
| Piauí | 5 000 | 8 385 | 11 947 | 75 | 524 | 1 434 | 15 | 62 | 120 |
| Ceará | 42 756 | 23 152 | 119 123 | 1 899 | 1 447 | 14 295 | 44 | 63 | 120 |
| Rio Grande do Norte | 549 494 | 250 882 | 522 196 | 32 970 | 15 680 | 62 664 | 60 | 62 | 120 |
| Paraíba | 3 057 | 1 330 | 712 | 341 | 83 | 199 | 112 | 62 | 279 |
| Pernambuco | 4 757 | 1 146 | 2 207 | 113 | 72 | 618 | 24 | 63 | 280 |
| Alagoas | 1 086 | 137 | 69 | 109 | 9 | 19 | 100 | 66 | 275 |
| Sergipe | 38 263 | 26 500 | 45 829 | 1 428 | 3 114 | 12 832 | 37 | 118 | 280 |
| Bahia | 9 458 | 6 897 | 16 573 | 1 324 | 810 | 4 640 | 140 | 117 | 280 |
| Espírito Santo | 62 | 2 | — | 2 | 0 | — | 32 | 0 | — |
| Rio de Janeiro | 82 793 | 104 486 | 45 264 | 5 713 | 12 277 | 12 674 | 69 | 117 | 280 |
| **BRASIL** | **754 871** | **430 408** | **780 618** | **45 001** | **34 484** | **111 379** | **60** | **80** | **143** |
| **TALCO** | | | | | | | | | |
| Bahia | ... | ... | 1 191 | ... | ... | 594 | ... | ... | 499 |
| Minas Gerais | ... | ... | 13 745 | ... | ... | 4 606 | ... | ... | 335 |
| Paraná | ... | ... | 4 536 | ... | ... | 4 535 | ... | ... | 1 000 |
| Rio Grande do Norte | ... | ... | — | ... | ... | — | ... | ... | — |
| **BRASIL** | ... | **2 708** | **19 472** | ... | **593** | **9 735** | ... | **219** | **500** |
| **XILITA** | | | | | | | | | |
| Rio Grande do Norte | ... | ... | — | ... | ... | — | ... | ... | — |
| Paraíba | ... | ... | — | ... | ... | — | ... | ... | — |
| Bahia | — | — | 1 253 | — | — | 76 131 | — | — | 60 759 |
| Espírito Santo | — | — | 60 | — | — | 3 000 | — | — | 50 000 |
| **BRASIL** | ... | ... | **1 313** | ... | ... | **79 131** | ... | ... | **60 267** |
| **ZIRCÔNIO** | | | | | | | | | |
| Minas Gerais | ... | ... | 3 258 | ... | ... | 1 917 | ... | ... | 588 |
| Espírito Santo | ... | ... | 714 | ... | ... | 143 | ... | ... | 200 |
| **BRASIL** | ... | ... | **3 972** | ... | ... | **2 060** | ... | ... | **519** |

**FONTE** — Serviço de Estatística da Produção.

(1) Quantidades expressas em 1 000 litros, valores médios em cruzeiros por 1 000 litros. — (2) Em 1938 e 1945, dados referentes à exportação. — (3) Dados referentes à exportação, quantidades expressas em gramas, valores médios em cruzeiros por grama. — (4) Quantidades expressas em quilogramas, valores médios em cruzeiros por quilograma. — (5) Conversão feita à base de 822 kg/1 000 litros. — (6) A partir de 1942, valor calculado com base no preço médio determinado pelo Instituto Nacional do Sal.

# PRODUÇÃO EXTRATIVA

## II — PRINCIPAIS PRODUTOS DA INDÚSTRIA EXTRATIVA VEGETAL — 1938/52

### 1. RESUMO, SEGUNDO OS PRODUTOS

| PRODUTOS | PRODUÇÃO | | | | | | | | |
|---|---|---|---|---|---|---|---|---|---|
| | Quantidade (t) | | | Valor | | | | | |
| | | | | Total (Cr$ 1 000) | | | Médio (Cr$/t) | | |
| | 1938 | 1945 | 1952 | 1938 | 1945 | 1952 | 1938 | 1945 | 1952 |
| Agave | ... | 2 569 | — | ... | 16 119 | — | ... | 6 274 | — |
| Babaçu | 45 851 | 71 758 | 70 673 | 47 143 | 111 749 | 260 491 | 1 028 | 1 557 | 3 686 |
| Borracha | 16 810 | 35 088 | 30 342 | 56 928 | 402 744 | 597 522 | 3 387 | 11 478 | 19 693 |
| Caroá | 425 | 8 357 | 4 446 | 850 | 18 935 | 14 203 | 2 000 | 2 266 | 3 195 |
| Castanha-do-pará | 34 501 | 7 128 | 17 601 | 67 982 | 6 964 | 96 332 | 1 970 | 977 | 5 473 |
| Cêra de carnaúba | 9 961 | 12 583 | 10 490 | 101 320 | 325 880 | 326 256 | 10 172 | 25 898 | 31 102 |
| Cêra de licuri | 55 | 1 538 | 2 405 | 441 | 28 715 | 56 926 | 8 018 | 18 670 | 23 670 |
| Coquilhos de licuri | 3 307 | 2 703 | 2 811 | 3 250 | 4 252 | 9 129 | 983 | 1 573 | 3 248 |
| Erva-mate | 94 216 | 72 941 | 60 288 | 40 662 | 77 257 | 116 463 | 432 | 1 059 | 1 932 |
| Guaraná | 155 | 135 | 232 | 1 118 | 3 129 | 6 009 | 7 213 | 23 178 | 25 901 |
| Guaxima | ... | 5 075 | 11 940 | ... | 13 793 | 67 977 | ... | 2 718 | 5 693 |
| Jarina | 238 | 7 | — | 151 | 18 | — | 634 | 2 571 | — |
| Juta | ... | 6 598 | — | ... | 29 597 | — | ... | 4 486 | — |
| Oiticica | 47 597 | 35 848 | 29 535 | 20 414 | 32 746 | 44 883 | 429 | 913 | 1 520 |
| Piaçaba | 5 600 | 6 010 | 7 985 | 7 325 | 15 437 | 32 801 | 1 308 | 2 569 | 4 108 |
| Timbó em pó | ... | 183 | — | ... | 1 426 | — | ... | 7 792 | — |
| Timbó em raiz | 3 047 | 450 | 95 | 1 727 | 967 | 281 | 567 | 2 149 | 2 958 |

**FONTE** — Serviço de Estatística da Produção.

### 2. DISCRIMINAÇÃO, SEGUNDO OS PRODUTOS, POR UNIDADES DA FEDERAÇÃO

| UNIDADES DA FEDERAÇÃO | QUANTIDADE (t) | | | VALOR TOTAL (Cr$ 1 000) | | | VALOR MÉDIO (Cr$/t) | | |
|---|---|---|---|---|---|---|---|---|---|
| | 1938 | 1945 | 1952 | 1938 | 1945 | 1952 | 1938 | 1945 | 1952 |
| **AGAVE** | | | | | | | | | |
| Pará | ... | — | — | ... | — | — | ... | — | — |
| Ceará | ... | — | — | ... | — | — | ... | — | — |
| Rio Grande do Norte | ... | 83 | — | ... | 416 | — | ... | 5 012 | — |
| Paraíba | ... | 2 418 | — | ... | 15 414 | — | ... | 6 375 | — |
| Pernambuco | ... | 23 | — | ... | 74 | — | ... | 3 217 | — |
| Alagoas | ... | 45 | — | ... | 215 | — | ... | 4 778 | — |
| Sergipe | ... | — | — | ... | — | — | ... | — | — |
| Bahia | ... | — | — | ... | — | — | ... | — | — |
| São Paulo | ... | — | — | ... | — | — | ... | — | — |
| **BRASIL** | ... | 2 569 | — | ... | 16 119 | — | ... | 6 274 | — |
| **BABAÇU** | | | | | | | | | |
| Amazonas | 9 | 0 | — | 7 | 0 | — | 778 | 0 | — |
| Pará | 203 | 82 | 30 | 204 | 185 | 67 | 1 005 | 2 256 | 2 233 |
| Maranhão | 34 456 | 47 528 | 53 816 | 31 356 | 68 877 | 200 070 | 910 | 1 449 | 3 718 |
| Piauí | 10 569 | 21 952 | 13 197 | 15 161 | 39 514 | 48 398 | 1 434 | 1 800 | 3 667 |
| Ceará | 213 | 793 | 694 | 164 | 1 161 | 2 355 | 770 | 1 464 | 3 393 |
| Bahia | 105 | 123 | 779 | 105 | 251 | 3 104 | 1 000 | 2 041 | 3 985 |
| Minas Gerais | 200 | 119 | 260 | 100 | 231 | 1 030 | 500 | 1 941 | 3 962 |
| Espírito Santo | — | 89 | — | — | 18 | — | — | 202 | — |
| Mato Grosso | 5 | — | — | 1 | — | — | 200 | — | — |
| Goiás | 91 | 1 072 | 1 897 | 45 | 1 512 | 5 467 | 495 | 1 410 | 2 882 |
| **BRASIL** | 45 851 | 71 758 | 70 673 | 47 143 | 111 749 | 260 491 | 1 028 | 1 557 | 3 686 |

# PRODUÇÃO EXTRATIVA

## II — PRINCIPAIS PRODUTOS DA INDÚSTRIA EXTRATIVA VEGETAL — 1938/52

### 2. DISCRIMINAÇÃO, SEGUNDO OS PRODUTOS, POR UNIDADES DA FEDERAÇÃO

| UNIDADES DA FEDERAÇÃO | QUANTIDADE (t) | | | VALOR TOTAL (Cr$ 1 000) | | | VALOR MÉDIO (Cr$/t) | | |
|---|---|---|---|---|---|---|---|---|---|
| | 1938 | 1945 | 1952 | 1938 | 1945 | 1952 | 1938 | 1945 | 1952 |
| **BORRACHA** | | | | | | | | | |
| Guaporé | — | 3 101 | 5 788 | — | 53 000 | 128 598 | — | § 17 091 | 22 218 |
| Acre | 4 765 | 7 869 | 7 772 | 16 672 | 104 913 | 132 556 | 3 499 | § 13 332 | 17 056 |
| Amazonas | 5 997 | 12 102 | 7 652 | 20 991 | 131 661 | 174 392 | 3 500 | 10 879 | 22 790 |
| Rio Branco | — | 47 | 54 | — | 658 | 1 109 | — | 14 000 | 20 537 |
| Pará | 4 223 | 8 520 | 6 770 | 13 514 | 79 835 | 121 372 | 3 200 | 9 370 | 17 928 |
| Amapá | — | 374 | 525 | — | 4 322 | 10 421 | — | 11 556 | 19 850 |
| Maranhão | — | 14 | — | — | 184 | — | — | 13 143 | — |
| Piauí | 26 | 1 021 | 245 | 56 | 8 168 | 2 764 | 2 154 | 8 000 | 11 282 |
| Ceará | 362 | 427 | 100 | 904 | 4 144 | 1 030 | 2 497 | 9 705 | 10 300 |
| Rio Grande do Norte | 1 | 162 | 85 | 2 | 1 204 | 736 | 2 000 | 7 432 | 8 659 |
| Paraíba | — | 11 | — | — | 69 | — | — | 6 273 | — |
| Pernambuco | — | 10 | 10 | — | 49 | 270 | — | 4 900 | 27 000 |
| Alagoas | 1 | 12 | — | 1 | 51 | — | 1 000 | 4 250 | — |
| Sergipe | — | 1 | — | — | 6 | — | — | 6 000 | — |
| Bahia | 71 | 661 | 137 | 99 | 5 721 | 2 332 | 1 394 | 8 655 | 17 022 |
| Minas Gerais | 75 | 104 | 52 | 188 | 695 | 707 | 2 507 | 6 683 | 13 596 |
| Mato Grosso | 1 285 | 595 | 1 130 | 4 497 | 7 587 | 21 128 | 3 500 | 12 751 | 18 697 |
| Goiás | 4 | 57 | 22 | 4 | 477 | 107 | 1 000 | 8 368 | 4 864 |
| **BRASIL** | **16 810** | **35 088** | **30 342** | **56 928** | **402 744** | **597 522** | **3 387** | **11 478** | **19 693** |
| **CAROÁ** | | | | | | | | | |
| Pará | — | 142 | — | — | 271 | — | — | 1 908 | — |
| Piauí | — | 7 | 211 | — | 10 | 250 | — | 1 429 | 1 185 |
| Maranhão | — | 2 | — | — | 4 | — | — | 2 000 | — |
| Ceará | — | 128 | 63 | — | 183 | 260 | — | 1 430 | 4 127 |
| Paraíba | — | 941 | 250 | — | 3 292 | 625 | — | 3 498 | 2 500 |
| Pernambuco | 425 | 4 188 | 2 719 | 850 | 12 028 | 10 455 | 2 000 | 2 872 | 3 845 |
| Alagoas | — | 110 | 53 | — | 280 | 217 | — | 2 545 | 4 095 |
| Sergipe | — | 4 | 1 | — | 4 | 1 | — | 1 000 | 1 000 |
| Bahia | — | 2 835 | 1 149 | — | 2 863 | 2 395 | — | 1 010 | 2 085 |
| **BRASIL** | **425** | **8 357** | **4 446** | **850** | **18 935** | **14 203** | **2 000** | **2 266** | **3 195** |
| **CASTANHA-DO-PARÁ** | | | | | | | | | |
| Guaporé | — | — | 1 597 | — | — | 8 073 | — | — | 5 055 |
| Acre | 4 736 | 59 | 3 017 | 8 597 | 95 | 9 053 | 1 815 | 1 610 | 3 001 |
| Amazonas | 19 160 | 4 738 | 4 759 | 40 137 | 2 618 | 27 807 | 2 095 | 553 | 5 843 |
| Rio Branco | — | 150 | 468 | — | 300 | 3 363 | — | 2 000 | 7 186 |
| Pará | 9 678 | 2 095 | 7 155 | 17 566 | 3 799 | 44 076 | 1 815 | 1 813 | 6 160 |
| Amapá | — | 66 | 523 | — | 92 | 3 631 | — | 1 394 | 6 943 |
| Maranhão | — | — | 2 | — | — | 9 | — | — | 4 500 |
| Mato Grosso | 927 | 20 | 80 | 1 682 | 60 | 320 | 1 814 | 3 000 | 4 000 |
| **BRASIL** | **34 501** | **7 128** | **17 601** | **67 982** | **6 964** | **96 332** | **1 970** | **977** | **5 473** |
| **CÊRA DE CARNAÚBA** | | | | | | | | | |
| Maranhão | 461 | 824 | 790 | 4 643 | 26 484 | 26 560 | 10 072 | 32 141 | 33 620 |
| Piauí | 3 921 | 6 050 | 3 456 | 42 542 | 117 312 | 114 688 | 10 850 | 19 390 | 33 185 |
| Ceará | 4 016 | 3 733 | 4 834 | 40 168 | 131 962 | 148 160 | 10 002 | 35 350 | 30 650 |
| Rio Grande do Norte | 951 | 1 620 | 1 126 | 8 555 | 40 040 | 28 046 | 8 996 | 24 716 | 24 908 |
| Paraíba | 61 | 62 | 42 | 450 | 2 488 | 1 485 | 7 377 | 40 129 | 35 357 |
| Pernambuco | 0 | 0 | 0 | 3 | 5 | 15 | 0 | 0 | 0 |
| Bahia | 551 | 294 | 242 | 4 959 | 7 589 | 7 302 | 9 000 | 25 813 | 30 174 |
| **BRASIL** | **9 961** | **12 583** | **10 490** | **101 320** | **325 880** | **326 256** | **10 172** | **25 898** | **31 102** |
| **CÊRA DE LICURI** | | | | | | | | | |
| Bahia | 55 | 1 538 | 2 405 | 441 | 28 715 | 56 926 | 8 018 | 18 670 | 23 670 |
| **BRASIL** | **55** | **1 538** | **2 405** | **441** | **28 715** | **56 926** | **8 018** | **18 670** | **23 670** |
| **COQUILHOS DE LICURI** | | | | | | | | | |
| Bahia | 3 307 | 2 703 | 2 811 | 3 250 | 4 252 | 9 129 | 983 | 1 573 | 3 248 |
| **BRASIL** | **3 307** | **2 703** | **2 811** | **3 250** | **4 252** | **9 129** | **983** | **1 573** | **3 248** |

# PRODUÇÃO EXTRATIVA

## II — PRINCIPAIS PRODUTOS DA INDÚSTRIA EXTRATIVA VEGETAL — 1938/52

### 2. DISCRIMINAÇÃO, SEGUNDO OS PRODUTOS, POR UNIDADES DA FEDERAÇAO

| UNIDADES DA FEDERAÇÃO | QUANTIDADE (t) | | | VALOR TOTAL (Cr$ 1 000) | | | VALOR MÉDIO (Cr$/t) | | |
|---|---|---|---|---|---|---|---|---|---|
| | 1938 | 1945 | 1952 | 1938 | 1945 | 1952 | 1938 | 1945 | 1952 |
| **ERVA-MATE** | | | | | | | | | |
| São Paulo | 474 | 20 | — | 391 | 30 | — | 825 | 1 500 | — |
| Paraná | 34 379 | 31 576 | 18 346 | 11 862 | 27 132 | 27 396 | 345 | § 859 | 1 493 |
| Santa Catarina | 21 645 | 14 060 | 11 594 | 7 897 | 13 153 | 14 756 | 365 | 935 | 1 273 |
| Rio Grande do Sul | 21 205 | 17 637 | 22 268 | 10 411 | 23 770 | 60 701 | 491 | 1 348 | 26 764 |
| Mato Grosso | 16 513 | 9 648 | 8 080 | 10 101 | 13 172 | 13 610 | 612 | 1 365 | 1 684 |
| **BRASIL** | **94 216** | **72 941** | **60 288** | **40 662** | **77 257** | **116 463** | **432** | **1 059** | **1 932** |
| **GUARANÁ** | | | | | | | | | |
| Amazonas | 155 | 135 | 232 | 1 118 | 3 129 | 6 009 | 7 213 | 23 178 | 25 901 |
| **BRASIL** | **155** | **135** | **232** | **1 118** | **3 129** | **6 009** | **7 213** | **23 178** | **25 901** |
| **GUAXIMA** | | | | | | | | | |
| Pará | ... | 2 381 | 10 896 | ... | 7 382 | 62 682 | ... | 3 100 | 5 753 |
| Amapá | ... | — | 1 | ... | — | 5 | ... | — | 5 000 |
| Bahia | ... | — | 44 | ... | — | 240 | ... | — | 5 455 |
| Minas Gerais | ... | 1 873 | 861 | ... | 4 676 | 4 506 | ... | 2 497 | 5 233 |
| Espírito Santo | ... | 821 | 138 | ... | 1 735 | 544 | ... | 2 113 | 3 942 |
| **BRASIL** | ... | **5 075** | **11 940** | ... | **13 793** | **67 977** | ... | **2 718** | **5 693** |
| **JARINA** | | | | | | | | | |
| Acre | 35 | — | — | 24 | — | — | 686 | — | — |
| Amazonas | 203 | 7 | — | 127 | 18 | — | 626 | 2 571 | — |
| **BRASIL** | **238** | **7** | — | **151** | **18** | — | **634** | **2 571** | — |
| **JUTA** | | | | | | | | | |
| Amazonas | ... | 3 605 | — | ... | 15 863 | — | ... | 4 400 | — |
| Pará | ... | 2 859 | — | ... | 13 024 | — | ... | 4 555 | — |
| Amapá | ... | — | — | ... | — | — | ... | — | — |
| Espírito Santo | ... | 134 | — | ... | 710 | — | ... | 5 299 | — |
| **BRASIL** | ... | **6 598** | — | ... | **29 597** | — | ... | **4 486** | — |
| **OITICICA** | | | | | | | | | |
| Maranhão | — | 0 | — | — | 0 | — | — | ... | — |
| Piauí | 226 | 2 287 | 354 | 109 | 1 372 | 225 | 482 | 600 | 636 |
| Ceará | 39 357 | 22 542 | 14 547 | 15 743 | 20 394 | 20 941 | 400 | 905 | 1 440 |
| Rio Grande do Norte | 1 200 | 4 259 | 3 394 | 480 | 3 583 | 5 184 | 400 | 841 | 1 527 |
| Paraíba | 6 814 | 6 760 | 11 240 | 4 082 | 7 397 | 18 533 | 599 | 1 094 | 1 649 |
| **BRASIL** | **47 597** | **35 848** | **29 535** | **20 414** | **32 746** | **44 883** | **429** | **913** | **1 520** |
| **PIAÇABA** | | | | | | | | | |
| Amazonas | 1 104 | 703 | 927 | 1 026 | 2 054 | 5 447 | 929 | 2 922 | 5 876 |
| Alagoas | — | — | 8 | — | — | 2 | — | — | 250 |
| Bahia | 4 496 | 5 307 | 7 050 | 6 299 | 13 383 | 27 352 | 1 401 | 2 522 | 3 880 |
| **BRASIL** | **5 600** | **6 010** | **7 985** | **7 325** | **15 437** | **32 801** | **1 308** | **2 569** | **4 108** |
| **TIMBÓ EM RAIZ** | | | | | | | | | |
| Amazonas | 181 | 193 | — | 102 | 375 | — | 564 | 1 943 | — |
| Pará | 2 866 | 247 | 95 | 1 625 | 570 | 280 | 567 | 2 308 | 2 947 |
| Amapá | — | 10 | — | — | 22 | — | — | 2 200 | — |
| Piauí | — | — | 0 | — | — | 1 | — | — | ... |
| **BRASIL** | **3 047** | **450** | **95** | **1 727** | **967** | **281** | **567** | **2 149** | **2 958** |

**FONTE** — Serviço de Estatística da Produção.

# PRODUÇÃO EXTRATIVA

## III — PRODUÇÃO DE PESCADO, POR UNIDADES DA FEDERAÇÃO — 1946/52

| UNIDADES DA FEDERAÇÃO | PRODUÇÃO | | | | | |
|---|---|---|---|---|---|---|
| | Quantidade (t) | | | Valor (Cr$ 1 000) | | |
| | 1946 | 1948 | 1952 | 1946 | 1948 | 1952 |
| **Norte** | | | | | | |
| Guaporé | 80 | 101 | 88 | 412 | 510 | 493 |
| Acre | 283 | 455 | 428 | 1 453 | 2 293 | 2 801 |
| Amazonas | 2 951 | 4 053 | 4 783 | 15 557 | 18 328 | 35 009 |
| Rio Branco | 31 | 50 | 56 | 160 | 235 | 478 |
| Pará | 6 271 | 7 556 | 8 766 | 12 683 | 17 485 | 33 190 |
| Amapá | 225 | 242 | 403 | 815 | 1 057 | 1 875 |
| **Nordeste** | | | | | | |
| Maranhão | 10 053 | 24 870 | 29 027 | 24 646 | 63 996 | 98 702 |
| Piauí | 291 | 716 | 665 | 1 346 | 3 647 | 4 926 |
| Ceará | 3 116 | 2 726 | 5 351 | 12 054 | 11 111 | 36 213 |
| Rio Grande do Norte | 4 436 | 3 287 | 3 066 | 13 604 | 13 168 | 21 359 |
| Paraíba | 559 | 932 | 880 | 2 069 | 3 563 | 6 930 |
| Pernambuco | 785 | 980 | 931 | 4 937 | 6 120 | 8 587 |
| Alagoas | 1 428 | 967 | 1 838 | 5 501 | 4 518 | 12 987 |
| **Leste** | | | | | | |
| Sergipe | 773 | 865 | 1 481 | 3 742 | 4 877 | 13 202 |
| Bahia | 3 988 | 4 622 | 5 151 | 22 578 | 30 962 | 55 847 |
| Minas Gerais | 1 050 | 1 532 | 2 007 | 5 535 | 8 663 | 18 637 |
| Espírito Santo | 2 331 | 1 738 | 2 041 | 8 362 | 8 873 | 16 834 |
| Rio de Janeiro | 30 438 | 26 401 | 26 648 | 62 019 | 96 166 | 92 292 |
| Distrito Federal | 13 546 | 13 206 | 21 017 | 72 530 | 48 409 | 120 912 |
| **Sul** | | | | | | |
| São Paulo | 15 429 | 18 085 | 15 974 | 38 471 | 50 580 | 112 431 |
| Paraná | 687 | 622 | 1 716 | 1 164 | 1 343 | 9 824 |
| Santa Catarina | 4 493 | 7 339 | 9 378 | 13 983 | 19 517 | 48 396 |
| Rio Grande do Sul | 17 972 | 22 055 | 31 570 | 31 834 | 32 280 | 67 586 |
| **Centro-Oeste** | | | | | | |
| Mato Grosso | (1) 1 094 | 1 213 | 1 204 | (1) 2 984 | 4 554 | 5 417 |
| Goiás | 100 | 154 | 161 | 496 | 783 | 1 332 |
| **BRASIL** | **122 410** | **144 767** | **174 630** | **358 935** | **453 038** | **826 260** |

**FONTE** — Serviço de Estatística da Produção.
(1) Inclusive os dados do extinto Território de Ponta Porã.

# PRODUÇÃO AGRÍCOLA

## I — RESULTADOS DO RECENSEAMENTO GERAL DE 1950 (CENSO AGRÍCOLA)

### 1. PRINCIPAIS CARACTERÍSTICAS DOS ESTABELECIMENTOS AGROPECUÁRIOS, POR UNIDADES DA FEDERAÇÃO

#### a) Área, segundo a utilização — 1.º-VII-1950

| REGIÕES E UNIDADES DA FEDERAÇÃO | Estabelecimentos | ÁREA (ha) | | | | | | |
|---|---|---|---|---|---|---|---|---|
| | | Total (1) | Lavouras | | | Pastagens | Matas | Terras incultas |
| | | | Total | Permanentes | Temporárias | | | |
| **Norte** | | | | | | | | |
| Guaporé | 530 | 693 775 | 4 226 | 536 | 3 690 | 2 965 | 647 547 | 31 511 |
| Acre | 1 701 | 8 897 957 | 20 747 | 2 767 | 17 980 | 103 195 | 8 427 246 | 244 448 |
| Amazonas | 15 222 | 5 853 755 | 41 958 | 14 183 | 27 775 | 126 592 | 4 942 229 | 479 522 |
| Rio Branco | 446 | 596 323 | 716 | 385 | 331 | 508 678 | 51 910 | 29 679 |
| Pará | 59 876 | 6 581 875 | 345 711 | 46 763 | 298 948 | 1 595 105 | 3 196 865 | 1 167 933 |
| Amapá | 454 | 734 233 | 592 | 75 | 517 | 127 040 | 551 653 | 45 744 |
| **Nordeste** | | | | | | | | |
| Maranhão | 95 165 | 9 536 666 | 425 474 | 13 900 | 411 574 | 3 490 870 | 2 349 546 | 2 334 607 |
| Piauí | 34 116 | 7 863 581 | 327 319 | 8 481 | 318 838 | 2 100 995 | 2 198 069 | 2 021 045 |
| Ceará | 86 697 | 10 412 626 | 1 057 216 | 126 879 | 930 337 | 2 437 852 | 3 000 596 | 3 017 932 |
| Rio Grande do Norte | 34 396 | 3 855 179 | 491 788 | 42 843 | 448 945 | 1 280 168 | 654 853 | 1 086 576 |
| Paraíba | 69 118 | 3 608 224 | 661 926 | 45 126 | 616 800 | 1 340 344 | 456 402 | 774 991 |
| Pernambuco | 172 112 | 5 229 085 | 1 012 962 | 139 574 | 873 388 | 1 021 972 | 1 115 463 | 1 681 764 |
| Alagoas | 51 960 | 1 482 365 | 281 823 | 30 390 | 251 433 | 297 778 | 393 864 | 421 876 |
| **Leste** | | | | | | | | |
| Sergipe | 42 769 | 1 112 677 | 140 672 | 24 951 | 115 721 | 404 787 | 193 567 | 293 716 |
| Bahia | 258 123 | 16 165 617 | 1 394 009 | 550 508 | 843 501 | 4 629 225 | 5 076 966 | 3 546 494 |
| Minas Gerais | 265 497 | 36 641 117 | 2 996 826 | 680 001 | 2 316 825 | 22 901 662 | 3 474 942 | 4 303 272 |
| Espírito Santo | 44 170 | 2 539 312 | 587 657 | 359 817 | 227 840 | 583 510 | 854 242 | 402 785 |
| Rio de Janeiro | 40 655 | 3 176 396 | 588 057 | 186 145 | 401 912 | 1 342 956 | 570 869 | 457 498 |
| Distrito Federal | 5 264 | 41 309 | 21 738 | 18 486 | 3 252 | 5 891 | 2 487 | 7 224 |
| **Sul** | | | | | | | | |
| São Paulo | 221 610 | 19 071 659 | 4 258 421 | 1 504 702 | 2 693 719 | 8 647 943 | 2 817 290 | 2 355 692 |
| Paraná | 89 461 | 8 032 743 | 1 358 222 | 488 650 | 869 572 | 2 248 582 | 1 881 344 | 2 229 837 |
| Santa Catarina | 104 434 | 5 356 419 | 675 519 | 37 570 | 637 949 | 1 827 334 | 1 628 234 | 984 990 |
| Rio Grande do Sul | 286 721 | 22 085 460 | 2 549 435 | 125 655 | 2 423 780 | 14 574 595 | 2 265 402 | 1 807 866 |
| **Centro-Oeste** | | | | | | | | |
| Mato Grosso | 16 016 | 29 077 118 | 243 707 | 12 568 | 231 139 | 20 409 212 | 5 996 135 | 1 348 664 |
| Goiás | 63 741 | 24 708 113 | 555 847 | 70 060 | 485 787 | 15 475 289 | 3 424 656 | 2 701 284 |
| **RESUMO** Norte | **78 229** | **23 357 918** | **413 950** | **64 709** | **349 241** | **2 463 575** | **17 817 450** | **1 998 837** |
| **RESUMO** Nordeste | **543 564** | **41 987 726** | **4 258 508** | **407 193** | **3 851 315** | **11 969 979** | **10 169 793** | **11 338 791** |
| **RESUMO** Leste (2) | **660 751** | **60 028 318** | **5 784 013** | **1 853 200** | **3 930 813** | **29 931 153** | **10 365 144** | **9 038 297** |
| **RESUMO** Sul | **702 226** | **54 546 281** | **8 841 597** | **2 216 577** | **6 625 020** | **27 298 454** | **8 592 270** | **7 378 385** |
| **RESUMO** Centro-Oeste | **79 757** | **53 785 231** | **799 554** | **82 628** | **716 926** | **35 884 501** | **9 420 791** | **4 049 948** |
| **RESUMO** BRASIL | **2 064 527** | **233 705 474** | **20 097 622** | **4 624 307** | **15 473 315** | **107 547 662** | **56 364 448** | **33 804 258** |

**FONTE** — Serviço Nacional de Recenseamento.

**NOTA** — A área dos estabelecimentos refere-se à situação em 1.º de julho de 1950, discriminando-se, quanto à sua utilização, as seguintes categorias: **lavouras permanentes**, que compreendem as terras ocupadas com plantações de longa duração; **lavouras temporárias**, as ocupadas com as demais culturas, inclusive as de forrageiras destinadas a corte (na ocorrência de lavouras permanentes e temporárias numa só área, foi esta classificada como de lavoura permenente); **pastagens** (inclusive as formadas mediante plantio); **matas** (abrangendo áreas reflorestadas); **terras incultas**, assim consideradas as sem utilização na data do Censo, mas em condições de prestar-se a plantações e a pastagens. Como **terras improdutivas** (incluídas na área total dos estabelecimentos) designam-se as imprestáveis para culturas ou pastagens e as ocupadas com estradas, construções, agudes etc. Foram consideradas como em utilização nas lavouras, pastagens artificiais e áreas reflorestadas, as terras em preparo e as ocupadas por viveiros e sementeiras.

(1) Inclusive terras improdutivas. — (2) Inclusive os dados referentes à região da Serra dos Aimorés, território em litígio entre os Estados de Minas Gerais e Espírito Santo.

# PRODUÇÃO AGRÍCOLA

## I — RESULTADOS DO RECENSEAMENTO GERAL DE 1950 (CENSO AGRÍCOLA)

### 1. PRINCIPAIS CARACTERÍSTICAS DOS ESTABELECIMENTOS AGROPECUÁRIOS, POR UNIDADES DA FEDERAÇÃO

**b) Condição do responsável — 1.º-VII-1950**

| REGIÕES E UNIDADES DA FEDERAÇÃO | TOTAL (1) | | CONDIÇÃO DO RESPONSÁVEL | | | | | | | |
|---|---|---|---|---|---|---|---|---|---|---|
| | | | Proprietário | | Arrendatário | | Ocupante | | Administrador | |
| | Estabelecimentos | Área (ha) | Estabelecimentos | Área (ha) | Estabelecimentos | Área (ha) | Estabelecimentos | Área (ha) | Estabelecimentos | Área (ha) |
| **Norte** | | | | | | | | | | |
| Guaporé | 530 | 693 775 | 257 | 317 969 | 33 | 96 317 | 199 | 45 378 | 41 | 234 111 |
| Acre | 1 701 | 8 897 957 | 638 | 3 370 090 | 715 | 3 254 267 | 238 | 3 117 | 110 | 2 270 483 |
| Amazonas | 15 222 | 5 853 755 | 11 126 | 3 519 516 | 1 046 | 1 539 700 | 2 475 | 117 428 | 565 | 677 001 |
| Rio Branco | 446 | 596 323 | 268 | 280 964 | 18 | 20 653 | 58 | 21 510 | 97 | 251 483 |
| Pará | 59 876 | 6 581 875 | 37 899 | 3 210 001 | 2 772 | 454 781 | 16 656 | 423 901 | 2 542 | 2 492 500 |
| Amapá | 454 | 734 233 | 192 | 197 851 | 24 | 9 982 | 25 | 20 251 | 213 | 506 149 |
| **Nordeste** | | | | | | | | | | |
| Maranhão | 95 165 | 9 536 666 | 25 044 | 6 174 309 | 5 273 | 118 959 | 61 831 | 550 410 | 3 013 | 2 692 092 |
| Piauí | 34 116 | 7 863 581 | 27 506 | 4 713 330 | 1 391 | 140 584 | 934 | 125 715 | 4 283 | 2 883 790 |
| Ceará | 86 697 | 10 412 626 | 69 689 | 7 542 562 | 4 236 | 219 695 | 2 844 | 179 028 | 9 910 | 2 467 190 |
| Rio Grande do Norte | 34 396 | 3 855 179 | 26 233 | 2 386 088 | 3 491 | 128 059 | 1 066 | 48 127 | 3 498 | 1 287 007 |
| Paraíba | 69 118 | 3 608 224 | 52 912 | 2 659 982 | 10 107 | 127 912 | 1 574 | 29 201 | 4 520 | 791 032 |
| Pernambuco | 172 112 | 5 229 085 | 120 230 | 3 683 857 | 35 397 | 255 220 | 10 431 | 121 013 | 6 017 | 1 167 502 |
| Alagoas | 51 960 | 1 482 365 | 34 077 | 987 348 | 12 578 | 69 434 | 2 844 | 20 483 | 2 446 | 397 808 |
| **Leste** | | | | | | | | | | |
| Sergipe | 42 769 | 1 112 677 | 36 474 | 843 942 | 3 344 | 15 128 | 1 238 | 10 570 | 1 700 | 242 929 |
| Bahia | 258 123 | 16 165 617 | 216 216 | 10 925 126 | 8 212 | 118 097 | 12 893 | 539 181 | 20 542 | 4 553 832 |
| Minas Gerais | 265 497 | 36 641 117 | 234 780 | 28 681 214 | 8 896 | 826 922 | 6 544 | 551 257 | 15 272 | 6 581 487 |
| Espírito Santo | 44 179 | 2 539 312 | 38 387 | 2 083 469 | 1 073 | 52 793 | 1 856 | 77 565 | 2 837 | 324 487 |
| Rio de Janeiro | 40 655 | 3 176 396 | 31 626 | 2 033 517 | 3 633 | 174 432 | 995 | 30 109 | 4 360 | 934 885 |
| Distrito Federal | 5 264 | 41 309 | 2 076 | 13 471 | 1 843 | 9 486 | 574 | 3 362 | 770 | 14 980 |
| **Sul** | | | | | | | | | | |
| São Paulo | 221 610 | 19 071 659 | 143 089 | 11 390 911 | 53 121 | 998 254 | 7 689 | 250 860 | 17 594 | 6 415 652 |
| Paraná | 89 461 | 8 032 743 | 68 609 | 5 068 893 | 4 436 | 184 198 | 12 043 | 688 828 | 4 361 | 2 090 309 |
| Santa Catarina | 104 434 | 5 356 419 | 94 140 | 4 622 808 | 4 067 | 110 650 | 4 853 | 158 857 | 1 068 | 451 664 |
| Rio Grande do Sul | 286 721 | 22 085 460 | 229 139 | 15 332 499 | 15 996 | 2 140 347 | 34 325 | 752 835 | 7 196 | 3 852 270 |
| **Centro-Oeste** | | | | | | | | | | |
| Mato Grosso | 16 016 | 29 077 118 | 11 643 | 18 854 857 | 916 | 1 665 944 | 2 133 | 1 358 437 | 1 317 | 7 178 637 |
| Goiás | 63 741 | 24 708 113 | 37 930 | 16 786 714 | 4 262 | 352 264 | 17 842 | 3 526 643 | 3 693 | 4 035 845 |
| **RESUMO** | | | | | | | | | | |
| **Norte** | **78 229** | **23 357 918** | **50 380** | **10 896 391** | **4 608** | **5 375 700** | **19 651** | **631 585** | **3 568** | **6 431 727** |
| **Nordeste** | **543 564** | **41 987 726** | **355 691** | **28 147 776** | **72 473** | **1 059 863** | **81 524** | **1 073 977** | **33 687** | **11 686 421** |
| **Leste (2)** | **660 751** | **60 028 318** | **560 099** | **44 628 156** | **27 018** | **1 197 494** | **27 735** | **1 470 382** | **45 561** | **12 698 079** |
| **Sul** | **702 226** | **54 546 281** | **534 977** | **36 415 111** | **77 620** | **3 433 449** | **58 910** | **1 851 380** | **30 219** | **12 809 895** |
| **Centro-Oeste** | **79 757** | **53 785 231** | **49 573** | **35 641 571** | **5 178** | **2 018 208** | **19 975** | **4 885 080** | **5 010** | **11 214 482** |
| **BRASIL** | **2 064 527** | **233 705 474** | **1 550 720** | **155 729 005** | **186 897** | **13 084 714** | **207 795** | **9 912 404** | **118 045** | **54 840 604** |

**FONTE** — Serviço Nacional de Recenseamento.

**NOTA** — Considerou-se, no Censo Agrícola de 1950, **responsável pelo estabelecimento** a pessoa que efetivamente o dirige, seja na condição de **proprietário, arrendatário, administrador ou ocupante.** Os usufrutuários e os foreiros ou enfiteutas foram equiparados à condição de proprietário. Na condição de arrendatário foram incluídos os responsáveis que se declararam locatários ou parceiros. Na de administrador incluíram-se os diretores e mandatários de organizações públicas e privadas. Na condição de ocupante estão classificados os que exploram terras alheias a título gratuito, com ou sem consentimento do proprietário. Pode suceder que estabelecimentos localizados em terras pertencentes a instituições pias ou religiosas, sociedades anônimas e entidades públicas sejam apresentados como tendo responsáveis na condição de proprietário. Isso decorre do fato de serem êsses estabelecimentos dirigidos por usufrutuários ou foreiros, assemelhados, como ficou dito, à condição de proprietário.

(1) Inclusive os estabelecimentos sem declaração da condição do responsável. — (2) Inclusive os dados referentes à região da Serra dos Aimorés, território em litígio entre os Estados de Minas Gerais e Espírito Santo.

# PRODUÇÃO AGRÍCOLA

## I — RESULTADOS DO RECENSEAMENTO GERAL DE 1950 (CENSO AGRÍCOLA)

### 1. PRINCIPAIS CARACTERÍSTICAS DOS ESTABELECIMENTOS AGROPECUÁRIOS, POR UNIDADES DA FEDERAÇÃO

**c) Valor distribuído pela natureza dos bens — 1.º-VII-1950**

| REGIÕES E UNIDADES DA FEDERAÇÃO | VALOR | | | | | | | | |
|---|---|---|---|---|---|---|---|---|---|
| | Estabelecimentos com declaração | Números absolutos (Cr$ 1 000) | | | | | | | |
| | | Total geral | Bens imóveis | | | Outros bens | | | |
| | | | Total | Terras | Construções | Total | Veículos e animais de trabalho | Máquinas e instrumentos agrários | Outras máquinas |
| **Norte** | | | | | | | | | |
| Guaporé | 528 | 45 310 | 38 216 | 28 292 | 9 924 | 7 094 | 4 304 | 1 224 | 1 566 |
| Acre | 1 697 | 144 041 | 121 381 | 95 941 | 25 440 | 22 660 | 17 325 | 1 726 | 3 609 |
| Amazonas | 15 135 | 385 713 | 363 930 | 273 889 | 90 041 | 21 783 | 7 072 | 9 122 | 5 589 |
| Rio Branco | 429 | 32 562 | 23 130 | 10 514 | 12 616 | 9 432 | 8 282 | 529 | 621 |
| Pará | 59 421 | 892 260 | 787 753 | 586 913 | 200 840 | 104 507 | 62 343 | 20 771 | 21 393 |
| Amapá | 435 | 24 083 | 20 510 | 15 030 | 5 480 | 3 573 | 1 725 | 1 058 | 790 |
| **Nordeste** | | | | | | | | | |
| Maranhão | 94 881 | 648 483 | 468 008 | 344 536 | 123 472 | 180 475 | 126 791 | 26 966 | 26 718 |
| Piauí | 34 082 | 1 161 173 | 1 065 841 | 892 618 | 173 223 | 95 332 | 71 117 | 8 330 | 15 885 |
| Ceará | 86 503 | 3 368 063 | 3 118 588 | 2 401 046 | 717 542 | 249 475 | 166 718 | 21 204 | 61 553 |
| Rio Grande do Norte | 34 356 | 1 567 055 | 1 482 689 | 1 182 305 | 300 384 | 84 366 | 59 888 | 12 782 | 11 696 |
| Paraíba | 68 821 | 2 711 616 | 2 530 064 | 1 978 793 | 551 271 | 181 552 | 119 158 | 20 130 | 42 264 |
| Pernambuco | 171 797 | 4 500 155 | 4 140 394 | 3 305 889 | 834 505 | 359 761 | 258 208 | 47 111 | 54 442 |
| Alagoas | 51 715 | 1 578 487 | 1 464 568 | 1 230 274 | 234 294 | 113 919 | 91 907 | 11 788 | 10 224 |
| **Leste** | | | | | | | | | |
| Sergipe | 42 651 | 1 089 834 | 976 689 | 803 674 | 173 015 | 113 145 | 95 913 | 7 539 | 9 693 |
| Bahia | 257 649 | 9 990 785 | 9 306 453 | 7 726 634 | 1 579 819 | 684 332 | 550 266 | 66 052 | 68 014 |
| Minas Gerais | 265 388 | 25 122 557 | 22 927 918 | 20 124 287 | 2 803 631 | 2 194 639 | 1 607 131 | 199 182 | 388 326 |
| Espírito Santo | 44 114 | 3 881 513 | 3 651 842 | 3 046 963 | 604 879 | 229 671 | 167 418 | 13 187 | 49 066 |
| Rio de Janeiro | 40 474 | 5 345 989 | 4 907 313 | 3 993 614 | 913 699 | 438 676 | 291 121 | 70 870 | 76 685 |
| Distrito Federal | 5 250 | 1 787 418 | 1 760 853 | 1 427 342 | 333 511 | 26 565 | 17 889 | 5 122 | 3 554 |
| **Sul** | | | | | | | | | |
| São Paulo | 221 092 | 37 550 838 | 34 826 387 | 29 804 300 | 5 022 087 | 2 724 451 | 1 829 279 | 603 134 | 292 038 |
| Paraná | 89 155 | 13 150 033 | 12 504 148 | 10 922 129 | 1 582 019 | 645 885 | 512 207 | 82 887 | 50 791 |
| Santa Catarina | 104 124 | 6 105 346 | 5 544 069 | 4 443 446 | 1 100 623 | 561 277 | 411 994 | 66 158 | 83 125 |
| Rio Grande do Sul | 286 302 | 27 445 428 | 24 931 259 | 20 683 652 | 4 247 607 | 2 514 169 | 1 778 336 | 470 263 | 265 570 |
| **Centro-Oeste** | | | | | | | | | |
| Mato Grosso | 15 851 | 2 906 482 | 2 675 989 | 2 288 561 | 387 428 | 230 493 | 195 213 | 12 512 | 22 768 |
| Goiás | 63 570 | 4 171 577 | 3 771 621 | 3 180 283 | 591 338 | 399 956 | 341 590 | 26 656 | 31 710 |
| **RESUMO** Norte | **77 645** | **1 523 969** | **1 354 920** | **1 010 579** | **344 341** | **169 049** | **101 051** | **34 430** | **33 568** |
| Nordeste | **542 155** | **15 535 032** | **14 270 152** | **11 335 461** | **2 934 691** | **1 264 880** | **893 787** | **148 311** | **222 782** |
| Leste (1) | **659 768** | **47 606 787** | **43 892 889** | **37 436 289** | **6 456 600** | **3 713 898** | **2 752 480** | **363 038** | **598 380** |
| Sul | **700 673** | **84 251 645** | **77 805 863** | **65 853 527** | **11 952 336** | **6 445 782** | **4 531 816** | **1 222 442** | **691 524** |
| Centro-Oeste | **79 421** | **7 078 059** | **6 447 610** | **5 468 844** | **978 766** | **630 449** | **536 803** | **39 168** | **54 478** |
| BRASIL | **2 059 662** | **155 995 492** | **143 771 434** | **121 104 700** | **22 666 734** | **12 224 058** | **8 815 937** | **1 807 389** | **1 600 732** |

**FONTE** — Serviço Nacional de Recenseamento.

**NOTA** — Os dados de valor dos bens dos estabelecimentos referem-se à situação em 1.º de julho de 1950. O Censo investigou o valor real, com base nas estimativas dos informantes. Os resultados compreendem o valor dos bens próprios e o dos bens de terceiros (terras, veículos, animais de trabalho e de sela, instrumentos e máquinas) tomados em arrendamento, aluguel ou por outra forma de cessão. Incluem-se no **valor das terras** o das lavouras permanentes e matas. No **valor das construções** estão computados as casas de moradia, os ranchos, galpões, depósitos, estábulos, silos, banheiras carrapaticidas e outras benfeitorias utilizadas para fins agropecuários. Como **valor das máquinas e instrumentos agrários** entende-se o dos tratores, arados, pulverizadores etc., assim como o das peças e acessórios em estoque. No **valor de outras máquinas** computou-se o dos motores, moinhos, moendas, alambiques e instalações fixas semelhantes. Estão excluídos da investigação os dados referentes a estabelecimentos industriais ou comerciais localizados dentro dos limites do estabelecimento agropecuário.

(1) Inclusive os dados referentes à região da Serra dos Aimorés, território em litígio entre os Estados de Minas Gerais e Espírito Santo.

# PRODUÇÃO AGRÍCOLA

## I — RESULTADOS DO RECENSEAMENTO GERAL DE 1950 (CENSO AGRÍCOLA)

### 1. PRINCIPAIS CARACTERÍSTICAS DOS ESTABELECIMENTOS AGROPECUÁRIOS, POR UNIDADES DA FEDERAÇÃO

**d) Despesa e quota-parte da produção pertencente a parceiros — 1949**

| REGIÕES E UNIDADES DA FEDERAÇÃO | Número de estabelecimentos | DESPESA | | | | | | | | | Quota-parte de parceiros (Cr$ 1 000) |
|---|---|---|---|---|---|---|---|---|---|---|---|
| | | Estabelecimentos com declaração | Números absolutos (Cr$ 1 000) | | | | | | | | |
| | | | Total | Salários | Adubos e fertilizantes | Sementes e mudas | Inseticidas e fungicidas | Aluguéis e arrendamentos | Impostos | Outras despesas | |
| **Norte** | | | | | | | | | | | |
| Guaporé | 530 | 471 | 25 098 | 21 505 | 14 | 17 | 15 | 485 | 986 | 2 076 | — |
| Acre | 1 701 | 1 445 | 86 008 | 71 672 | 2 | 106 | 8 | 5 166 | 1 048 | 8 006 | 1 351 |
| Amazonas | 15 222 | 9 025 | 82 887 | 58 536 | 147 | 579 | 168 | 3 692 | 743 | 19 022 | 1 830 |
| Rio Branco | 446 | 390 | 6 534 | 2 051 | 1 | 7 | 18 | 19 | 174 | 4 264 | 738 |
| Pará | 59 876 | 36 484 | 118 152 | 60 500 | 539 | 759 | 328 | 1 732 | 1 727 | 52 567 | 4 069 |
| Amapá | 454 | 417 | 7 062 | 4 879 | 41 | 124 | 40 | 34 | 115 | 1 829 | 81 |
| **Nordeste** | | | | | | | | | | | |
| Maranhão | 95 165 | 66 604 | 73 262 | 37 100 | 52 | 1 970 | 142 | 1 918 | 3 290 | 28 790 | 3 014 |
| Piauí | 34 116 | 29 607 | 70 521 | 39 781 | 297 | 1 507 | 195 | 1 620 | 3 775 | 23 346 | 8 803 |
| Ceará | 86 697 | 72 535 | 237 085 | 135 399 | 3 530 | 3 667 | 954 | 5 085 | 8 945 | 79 505 | 36 164 |
| Rio Grande do Norte | 34 396 | 30 045 | 150 847 | 85 359 | 566 | 2 988 | 681 | 2 950 | 5 293 | 53 010 | 45 970 |
| Paraíba | 69 118 | 60 660 | 261 431 | 142 581 | 1 366 | 6 265 | 1 408 | 6 201 | 13 556 | 90 054 | 55 740 |
| Pernambuco | 172 112 | 134 430 | 761 988 | 504 238 | 50 417 | 25 088 | 2 897 | 30 224 | 17 421 | 131 703 | 7 824 |
| Alagoas | 51 960 | 41 322 | 205 170 | 141 418 | 5 841 | 6 380 | 472 | 6 718 | 6 984 | 37 357 | 3 297 |
| **Leste** | | | | | | | | | | | |
| Sergipe | 42 769 | 31 737 | 104 855 | 69 118 | 5 333 | 3 167 | 1 017 | 1 342 | 4 613 | 20 265 | 5 901 |
| Bahia | 258 123 | 195 555 | 780 887 | 452 785 | 18 614 | 16 186 | 11 645 | 11 135 | 33 296 | 237 226 | 37 842 |
| Minas Gerais | 265 497 | 251 618 | 2 124 586 | 1 065 198 | 39 873 | 34 357 | 26 749 | 88 657 | 212 437 | 657 315 | 619 576 |
| Espírito Santo | 44 170 | 31 369 | 191 262 | 93 420 | 306 | 2 466 | 6 561 | 1 989 | 5 197 | 81 323 | 221 293 |
| Rio de Janeiro | 40 655 | 37 755 | 583 798 | 347 380 | 14 865 | 9 832 | 8 832 | 15 474 | 31 962 | 155 453 | 156 679 |
| Distrito Federal | 5 264 | 4 872 | 98 310 | 49 293 | 5 549 | 2 675 | 303 | 2 609 | 7 080 | 30 801 | 694 |
| **Sul** | | | | | | | | | | | |
| São Paulo | 221 610 | 210 024 | 5 222 869 | 2 897 763 | 358 074 | 164 641 | 156 237 | 235 550 | 155 114 | 1 255 490 | 781 310 |
| Paraná | 89 461 | 80 458 | 1 006 091 | 555 917 | 16 991 | 19 673 | 11 174 | 16 020 | 30 984 | 355 332 | 100 428 |
| Santa Catarina | 104 434 | 94 914 | 322 880 | 51 644 | 1 196 | 9 689 | 1 455 | 7 909 | 31 470 | 219 517 | 10 744 |
| Rio Grande do Sul | 286 721 | 273 228 | 1 956 114 | 404 697 | 60 999 | 147 000 | 43 000 | 178 534 | 149 158 | 972 726 | 94 318 |
| **Centro-Oeste** | | | | | | | | | | | |
| Mato Grosso | 16 016 | 12 704 | 193 070 | 85 901 | 134 | 754 | 960 | 5 502 | 10 795 | 89 024 | 3 808 |
| Goiás | 63 741 | 53 028 | 292 817 | 98 510 | 271 | 1 891 | 511 | 15 886 | 14 840 | 160 908 | 42 355 |
| RESUMO — **Norte** | **78 229** | **48 232** | **325 741** | **219 143** | **744** | **1 592** | **577** | **11 128** | **4 793** | **87 764** | **8 069** |
| RESUMO — **Nordeste** | **543 564** | **435 203** | **1 760 304** | **1 085 876** | **62 069** | **47 865** | **6 749** | **54 716** | **59 264** | **443 765** | **160 812** |
| RESUMO — **Leste (1)** | **660 751** | **555 490** | **3 897 016** | **2 084 331** | **84 540** | **68 736** | **55 244** | **121 214** | **295 419** | **1 187 532** | **1 056 813** |
| RESUMO — **Sul** | **702 226** | **658 624** | **8 507 954** | **3 910 021** | **437 260** | **341 003** | **211 866** | **438 013** | **366 726** | **2 803 065** | **986 800** |
| RESUMO — **Centro-Oeste** | **79 757** | **65 732** | **485 887** | **184 411** | **405** | **2 645** | **1 471** | **21 388** | **25 635** | **249 932** | **47 163** |
| RESUMO — **BRASIL** | **2 064 527** | **1 763 281** | **14 976 902** | **7 483 782** | **585 018** | **461 841** | **275 907** | **646 459** | **751 837** | **4 772 058** | **2 259 657** |

**FONTE** — Serviço Nacional de Recenseamento.

**NOTA** — Na apresentação da **despesa** efetuada pelo estabelecimento no ano de 1949 discriminam-se as importâncias despendidas com salários, adubos e fertilizantes, sementes e mudas, inseticidas e fungicidas, aluguéis e arrendamentos e impostos. Sob o item **outras despesas** estão compreendidos os gastos com transporte de produtos, alimentação e trato de animais, combustíveis e lubrificantes, reparação e conservação de benfeitorias, veículos e maquinismos, trabalhos por empreitada etc. Investigaram-se exclusivamente os gastos relacionados com as atividades agropecuárias. Computaram-se os pagamentos efetuados em produtos, feitas as avaliações pelo informante com base nos preços em vigor. Como **quota-parte de parceiros** entende-se o valor correspondente aos produtos aos mesmos pertencentes por fôrça de contrato de trabalho.

(1) Inclusive os dados referentes à região da Serra dos Aimorés, território em litígio entre os Estados de Minas Gerais e Espírito Santo.

# PRODUÇÃO AGRÍCOLA

## I — RESULTADOS DO RECENSEAMENTO GERAL DE 1950 (CENSO AGRÍCOLA)

### 2. PESSOAL OCUPADO, SEGUNDO O SEXO, POR UNIDADES DA FEDERAÇÃO — 1.º-VII-1950

### a) Totais, com exclusão dos parceiros, e responsável e membros da família

| REGIÕES E UNIDADES DA FEDERAÇÃO | PESSOAL OCUPADO, COM EXCLUSÃO DOS PARCEIROS | | | | | | | | |
|---|---|---|---|---|---|---|---|---|---|
| | Totais | | | | | Responsável e membros não remunerados da família | | | |
| | Homens e Mulheres | Homens | | Mulheres | | Homens | | Mulheres | |
| | | Total | De 15 anos e mais | Total | De 15 anos e mais | Total | De 15 anos e mais | Total | De 15 anos e mais |
| **Norte** | | | | | | | | | |
| Guaporé | 4 302 | 3 834 | 3 551 | 468 | 405 | 816 | 658 | 446 | 386 |
| Acre | 15 499 | 13 826 | 12 946 | 1 673 | 1 410 | 2 792 | 2 402 | 1 160 | 938 |
| Amazonas | 78 317 | 53 784 | 45 132 | 24 533 | 18 672 | 31 125 | 24 100 | 19 808 | 14 758 |
| Rio Branco | 2 260 | 1 613 | 1 368 | 647 | 531 | 971 | 736 | 614 | 500 |
| Pará | 215 249 | 138 957 | 122 310 | 76 292 | 66 001 | 101 754 | 87 395 | 64 740 | 55 680 |
| Amapá | 1 432 | 1 208 | 1 133 | 224 | 190 | 609 | 536 | 168 | 134 |
| **Nordeste** | | | | | | | | | |
| Maranhão | 361 103 | 236 086 | 193 255 | 125 017 | 99 481 | 166 279 | 130 016 | 98 248 | 75 886 |
| Piauí | 186 342 | 128 239 | 104 953 | 58 103 | 45 259 | 69 374 | 53 010 | 37 744 | 28 094 |
| Ceará | 432 156 | 341 238 | 296 160 | 90 918 | 74 645 | 173 566 | 142 813 | 50 973 | 40 244 |
| Rio Grande do Norte | 168 779 | 134 790 | 114 599 | 33 989 | 26 338 | 69 788 | 56 117 | 21 566 | 16 459 |
| Paraíba | 351 207 | 276 138 | 234 278 | 75 069 | 58 115 | 143 395 | 112 352 | 56 765 | 42 663 |
| Pernambuco | 859 882 | 589 510 | 491 953 | 270 372 | 209 746 | 312 064 | 242 447 | 187 889 | 141 663 |
| Alagoas | 270 048 | 193 678 | 168 563 | 76 370 | 61 376 | 84 129 | 68 328 | 48 932 | 38 799 |
| **Leste** | | | | | | | | | |
| Sergipe | 145 733 | 106 186 | 93 615 | 39 547 | 33 224 | 60 618 | 50 577 | 30 734 | 25 374 |
| Bahia | 1 212 722 | 792 383 | 642 269 | 420 339 | 319 251 | 502 452 | 380 874 | 330 958 | 245 547 |
| Minas Gerais | 1 510 078 | 1 144 189 | 989 430 | 365 889 | 286 470 | 512 750 | 410 749 | 235 061 | 176 576 |
| Espírito Santo | 175 120 | 121 141 | 100 875 | 53 979 | 40 411 | 88 732 | 71 082 | 47 258 | 35 154 |
| Rio de Janeiro | 192 596 | 159 555 | 143 852 | 33 041 | 26 587 | 65 518 | 56 107 | 21 963 | 17 279 |
| Distrito Federal | 16 383 | 14 472 | 13 556 | 1 911 | 1 614 | 7 934 | 7 153 | 1 751 | 1 470 |
| (Serra dos Aimorés*) | 20 439 | 13 289 | 9 992 | 7 150 | 4 821 | 10 083 | 7 075 | 6 376 | 4 219 |
| **Sul** | | | | | | | | | |
| São Paulo | 1 297 366 | 990 438 | 862 184 | 306 928 | 228 053 | 446 676 | 382 897 | 160 627 | 120 498 |
| Paraná | 481 355 | 338 500 | 284 427 | 142 855 | 106 342 | 179 814 | 144 951 | 98 396 | 74 286 |
| Santa Catarina | 362 791 | 225 392 | 184 957 | 137 399 | 107 902 | 195 742 | 156 873 | 131 142 | 102 601 |
| Rio Grande do Sul | 1 026 688 | 679 012 | 574 799 | 347 676 | 276 811 | 534 417 | 436 368 | 333 584 | 264 385 |
| **Centro-Oeste** | | | | | | | | | |
| Mato Grosso | 81 534 | 57 370 | 48 284 | 24 164 | 17 901 | 33 325 | 25 256 | 20 810 | 15 049 |
| Goiás | 269 028 | 185 202 | 148 361 | 83 826 | 60 918 | 129 052 | 97 520 | 73 308 | 52 869 |
| **RESUMO** | | | | | | | | | |
| **Norte** | **317 059** | **213 222** | **186 440** | **103 837** | **87 209** | **136 067** | **115 827** | **86 936** | **72 396** |
| **Nordeste** | **2 629 517** | **1 899 679** | **1 603 761** | **729 838** | **574 960** | **1 018 595** | **805 083** | **502 117** | **383 808** |
| **Leste (1)** | **3 273 071** | **2 351 215** | **1 993 589** | **921 856** | **712 378** | **1 248 087** | **983 617** | **674 101** | **505 619** |
| **Sul** | **3 168 200** | **2 233 342** | **1 906 367** | **934 858** | **719 108** | **1 356 649** | **1 121 089** | **723 749** | **561 770** |
| **Centro-Oeste** | **350 562** | **242 572** | **196 645** | **107 990** | **78 819** | **162 377** | **122 776** | **94 118** | **67 918** |
| **BRASIL** | **9 738 409** | **6 940 030** | **5 886 802** | **2 798 379** | **2 172 474** | **3 923 775** | **3 148.392** | **2 081 021** | **1 591 511** |

**FONTE** — Serviço Nacional de Recenseamento.

**NOTA** — A indagação sôbre o **pessoal ocupado** abrangeu as pessoas que, a 1.º de julho de 1950, executavam trabalhos de administração ou de produção no estabelecimento. Não foram contadas as pessoas residentes nos estabelecimentos, alheias à atividade agropecuária. O pessoal ocupado compreende as seguintes categorias: responsável e membros não remunerados da família; empregados (em trabalho permanente e em trabalho temporário) e parceiros (residentes e não residentes no estabelecimento). Os membros da família do responsável pelo estabelecimento são os que *ajudavam efetivamente nos trabalhos agropecuários, sem* remuneração. Como empregados, consideravam-se as pessoas que trabalhavam mediante remuneração em dinheiro e as que, remuneradas com parte em dinheiro e parte em produtos, percebiam a maior porção em dinheiro. Trabalho permanente é o que se exerce em caráter efetivo ou por longo período de tempo; trabalho temporário é o que se refere a tarefas de curta duração, findas as quais são as pessoas dispensadas.

* Território em litígio entre os Estados de Minas Gerais e Espírito Santo.

(1) Inclusive os dados referentes à região da Serra dos Aimorés, território em litígio entre os Estados de Minas Gerais e Espírito Santo.

# PRODUÇÃO AGRÍCOLA

## I — RESULTADOS DO RECENSEAMENTO GERAL DE 1950 (CENSO AGRÍCOLA)

### 2. PESSOAL OCUPADO, SEGUNDO O SEXO, POR UNIDADES DA FEDERAÇÃO — 1.º-VII-1950

### b) Empregados

| REGIÕES E UNIDADES DA FEDERAÇÃO | PESSOAL OCUPADO, COM EXCLUSÃO DOS PARCEIROS — Empregados | | | | | | | | | |
|---|---|---|---|---|---|---|---|---|---|---|
| | Total | | Em trabalho permanente | | | | Em trabalho temporário | | | |
| | | | Homens | | Mulheres | | Homens | | Mulheres | |
| | Homens | Mulheres | Total | De 15 anos e mais | Total | De 15 anos e mais | Total | De 15 anos e mais | Total | De 15 anos e mais |
| **Norte** | | | | | | | | | | |
| Guaporé | 3 018 | 22 | 2 700 | 2 575 | 17 | 14 | 318 | 318 | 5 | 5 |
| Acre | 11 034 | 513 | 8 360 | 7 971 | 352 | 324 | 2 674 | 2 573 | 161 | 148 |
| Amazonas | 22 659 | 4 725 | 6 803 | 6 293 | 902 | 761 | 15 856 | 14 739 | 3 823 | 3 153 |
| Rio Branco | 642 | 33 | 244 | 237 | 12 | 12 | 398 | 395 | 21 | 19 |
| Pará | 37 203 | 11 552 | 10 038 | 9 659 | 1 975 | 1 682 | 27 165 | 25 256 | 9 577 | 8 639 |
| Amapá | 599 | 56 | 256 | 254 | 16 | 16 | 343 | 343 | 40 | 40 |
| **Nordeste** | | | | | | | | | | |
| Maranhão | 69 807 | 26 769 | 4 314 | 3 935 | 940 | 777 | 65 493 | 59 304 | 25 829 | 22 818 |
| Piauí | 58 865 | 20 359 | 5 525 | 4 821 | 1 664 | 1 313 | 53 340 | 47 122 | 18 695 | 15 852 |
| Ceará | 167 672 | 39 945 | 22 173 | 19 401 | 3 960 | 3 170 | 145 499 | 133 946 | 35 985 | 31 231 |
| Rio Grande do Norte | 65 002 | 12 423 | 11 864 | 10 277 | 2 478 | 1 916 | 53 138 | 48 205 | 9 945 | 7 963 |
| Paraíba | 132 743 | 18 304 | 30 125 | 27 021 | 5 181 | 4 330 | 102 618 | 94 905 | 13 123 | 11 122 |
| Pernambuco | 277 446 | 82 483 | 102 857 | 91 379 | 22 238 | 17 263 | 174 589 | 158 127 | 60 245 | 50 820 |
| Alagoas | 109 549 | 27 438 | 32 968 | 29 625 | 8 675 | 7 062 | 76 581 | 70 610 | 18 763 | 15 515 |
| **Leste** | | | | | | | | | | |
| Sergipe | 45 568 | 8 813 | 10 711 | 10 066 | 1 525 | 1 330 | 34 857 | 32 972 | 7 288 | 6 520 |
| Bahia | 289 931 | 89 381 | 84 814 | 73 765 | 25 942 | 19 772 | 205 117 | 187 630 | 63 439 | 53 932 |
| Minas Gerais | 631 439 | 130 828 | 190 047 | 166 946 | 40 343 | 32 001 | 441 392 | 411 735 | 90 485 | 77 893 |
| Espírito Santo | 32 409 | 6 721 | 11 723 | 10 706 | 2 499 | 1 942 | 20 686 | 19 087 | 4 222 | 3 315 |
| Rio de Janeiro | 94 037 | 11 078 | 42 637 | 38 946 | 6 177 | 5 128 | 51 400 | 48 799 | 4 901 | 4 180 |
| Distrito Federal | 6 538 | 160 | 3 939 | 3 815 | 109 | 97 | 2 599 | 2 588 | 51 | 47 |
| (Serra dos Aimorés*) | 3 206 | 774 | 1 106 | 943 | 396 | 281 | 2 100 | 1 974 | 378 | 321 |
| **Sul** | | | | | | | | | | |
| São Paulo | 543 762 | 146 301 | 400 433 | 345 627 | 119 201 | 86 390 | 143 329 | 133 660 | 27 100 | 21 165 |
| Paraná | 158 686 | 44 459 | 78 163 | 65 264 | 28 702 | 20 081 | 80 523 | 74 212 | 15 757 | 11 975 |
| Santa Catarina | 29 650 | 6 257 | 7 001 | 6 477 | 1 741 | 1 437 | 22 649 | 21 607 | 4 516 | 3 864 |
| Rio Grande do Sul | 144 595 | 14 092 | 42 631 | 39 774 | 7 742 | 6 662 | 101 964 | 98 657 | 6 350 | 5 764 |
| **Centro-Oeste** | | | | | | | | | | |
| Mato Grosso | 24 045 | 3 354 | 9 184 | 8 572 | 2 148 | 1 824 | 14 861 | 14 456 | 1 206 | 1 028 |
| Goiás | 56 150 | 10 518 | 16 080 | 13 746 | 4 569 | 3 243 | 40 070 | 37 095 | 5 949 | 4 806 |
| **RESUMO** — Norte | **75 155** | **16 901** | **28 401** | **26 989** | **3 274** | **2 809** | **46 754** | **43 624** | **13 627** | **12 004** |
| Nordeste | **881 084** | **227 721** | **209 826** | **186 459** | **45 136** | **35 831** | **671 258** | **612 219** | **182 585** | **155 321** |
| Leste (1) | **1 103 128** | **247 755** | **344 977** | **305 187** | **76 991** | **60 551** | **758 151** | **704 785** | **170 764** | **146 208** |
| Sul | **876 693** | **211 109** | **528 228** | **457 142** | **157 386** | **114 570** | **348 465** | **328 126** | **53 723** | **42 768** |
| Centro-Oeste | **80 195** | **13 872** | **25 264** | **22 318** | **6 717** | **5 067** | **54 931** | **51 551** | **7 155** | **5 834** |
| BRASIL | **3 016 255** | **717 358** | **1 136 696** | **998 095** | **289 504** | **218 828** | **1 879 559** | **1 740 315** | **427 854** | **362 135** |

**FONTE** — Serviço Nacional de Recenseamento.

**NOTA** — Vêde a nota da tabela anterior.

* Território em litígio entre os Estados de Minas Gerais e Espírito Santo.

(1) Inclusive os dados referentes à região da Serra dos Aimorés, território em litígio entre os Estados de Minas Gerais e Espírito Santo.

# PRODUÇÃO AGRÍCOLA

## I — RESULTADOS DO RECENSEAMENTO GERAL DE 1950 (CENSO AGRÍCOLA)

### 2. PESSOAL OCUPADO, SEGUNDO O SEXO, POR UNIDADES DA FEDERAÇÃO — 1.º-VII-1950

### c) Parceiros

| REGIÕES E UNIDADES DA FEDERAÇÃO | PARCEIROS (1) | | | | | | | | | | | | |
|---|---|---|---|---|---|---|---|---|---|---|---|---|---|
| | Totais | | | Residentes no estabelecimento | | | | | Não residentes no estabelecimento | | | | |
| | | | | Estabelecimentos com declaração | Homens | | Mulheres | | Estabelecimentos com declaração | Homens | | Mulheres | |
| | Homens e Mulheres | Homens | Mulheres | | Total | De 15 anos e mais | Total | De 15 anos e mais | | Total | De 15 anos e mais | Total | De 15 anos e mais |
| **Norte** | | | | | | | | | | | | | |
| Guaporé | 376 | 369 | 7 | 41 | 289 | 287 | 5 | 3 | 11 | 80 | 80 | 2 | 2 |
| Acre | 162 | 141 | 21 | 37 | 129 | 121 | 20 | 11 | 6 | 12 | 12 | 1 | 1 |
| Amazonas | 2 342 | 1 655 | 687 | 281 | 962 | 737 | 493 | 331 | 222 | 693 | 567 | 194 | 160 |
| Rio Branco | 187 | 168 | 19 | 6 | 14 | 14 | 4 | 4 | 10 | 154 | 154 | 15 | 15 |
| Pará | 5 843 | 3 312 | 2 531 | 726 | 1 615 | 1 464 | 1 132 | 997 | 1 138 | 1 697 | 1 603 | 1 399 | 1 208 |
| Amapá | 1 331 | 1 081 | 250 | 179 | 540 | 412 | 246 | 185 | 120 | 541 | 533 | 4 | 3 |
| **Nordeste** | | | | | | | | | | | | | |
| Maranhão | 7 917 | 5 944 | 1 973 | 1 221 | 4 569 | 4 245 | 1 582 | 1 344 | 427 | 1 375 | 1 255 | 391 | 336 |
| Piauí | 19 986 | 15 597 | 4 389 | 2 619 | 10 462 | 9 053 | 3 421 | 2 640 | 1 283 | 5 135 | 4 749 | 968 | 801 |
| Ceará | 67 999 | 55 449 | 12 550 | 10 255 | 41 650 | 36 354 | 10 599 | 7 926 | 3 896 | 13 799 | 12 859 | 1 951 | 1 609 |
| Rio Grande do Norte | 62 506 | 50 541 | 11 965 | 8 333 | 40 231 | 33 184 | 10 502 | 7 581 | 3 112 | 10 310 | 9 237 | 1 463 | 1 163 |
| Paraíba | 78 144 | 61 409 | 16 735 | 10 086 | 50 364 | 41 353 | 14 815 | 10 400 | 3 363 | 11 045 | 9 639 | 1 920 | 1 405 |
| Pernambuco | 21 501 | 15 766 | 5 735 | 3 069 | 11 364 | 9 860 | 4 374 | 3 379 | 1 487 | 4 402 | 4 046 | 1 361 | 1 071 |
| Alagoas | 4 931 | 3 371 | 1 560 | 419 | 1 757 | 1 604 | 683 | 613 | 356 | 1 614 | 1 502 | 877 | 775 |
| **Leste** | | | | | | | | | | | | | |
| Sergipe | 8 617 | 4 966 | 3 651 | 254 | 1 545 | 1 475 | 998 | 942 | 612 | 3 421 | 3 176 | 2 653 | 2 535 |
| Bahia | 71 040 | 44 103 | 26 937 | 8 951 | 32 462 | 23 960 | 21 868 | 14 475 | 4 673 | 11 641 | 10 425 | 5 069 | 4 142 |
| Minas Gerais | 367 452 | 290 263 | 77 189 | 48 665 | 209 537 | 183 389 | 65 797 | 49 901 | 23 498 | 80 726 | 76 639 | 11 392 | 9 226 |
| Espírito Santo | 97 864 | 65 267 | 32 597 | 13 323 | 60 413 | 48 190 | 30 601 | 21 754 | 2 002 | 4 854 | 4 242 | 1 996 | 1 547 |
| Rio de Janeiro | 84 215 | 63 148 | 21 067 | 10 251 | 58 239 | 50 821 | 19 981 | 14 902 | 1 821 | 4 909 | 4 568 | 1 086 | 859 |
| Distrito Federal | 122 | 86 | 36 | 34 | 82 | 64 | 36 | 30 | 3 | 4 | 4 | — | — |
| (Serra dos Aimorés*) | 12 854 | 7 760 | 5 094 | 1 938 | 7 355 | 5 839 | 4 848 | 3 729 | 199 | 405 | 325 | 246 | 187 |
| **Sul** | | | | | | | | | | | | | |
| São Paulo | 234 316 | 170 536 | 63 780 | 27 705 | 157 756 | 129 495 | 60 041 | 42 447 | 4 272 | 12 780 | 11 211 | 3 739 | 2 852 |
| Paraná | 26 252 | 18 456 | 7 796 | 3 476 | 17 131 | 13 793 | 7 131 | 4 952 | 554 | 1 325 | 1 106 | 665 | 472 |
| Santa Catarina | 8 638 | 5 525 | 3 113 | 1 852 | 4 220 | 3 527 | 2 573 | 2 035 | 677 | 1 305 | 1 142 | 540 | 464 |
| Rio Grande do Sul | 44 498 | 30 210 | 14 288 | 11 338 | 23 086 | 20 284 | 11 718 | 9 680 | 4 180 | 7 124 | 6 627 | 2 570 | 2 145 |
| **Centro-Oeste** | | | | | | | | | | | | | |
| Mato Grosso | 3 087 | 2 152 | 935 | 484 | 1 995 | 1 562 | 863 | 526 | 72 | 157 | 138 | 72 | 54 |
| Goiás | 32 131 | 22 813 | 9 318 | 4 488 | 18 517 | 15 447 | 8 080 | 5 777 | 1 549 | 4 296 | 3 859 | 1 238 | 930 |
| **RESUMO** Norte | **10 241** | **6 726** | **3 515** | **1 270** | **3 549** | **3 035** | **1 900** | **1 531** | **1 507** | **3 177** | **2 949** | **1 615** | **1 389** |
| **RESUMO** Nordeste | **262 984** | **208 077** | **54 907** | **36 002** | **160 397** | **135 653** | **45 976** | **33 883** | **13 924** | **47 680** | **43 287** | **8 931** | **7 160** |
| **RESUMO** Leste (2) | **642 164** | **475 593** | **166 571** | **83 416** | **369 633** | **313 738** | **144 129** | **105 733** | **32 808** | **105 960** | **99 379** | **22 442** | **18 496** |
| **RESUMO** Sul | **313 704** | **224 727** | **88 977** | **44 371** | **202 193** | **167 099** | **81 463** | **59 114** | **9 683** | **22 534** | **20 086** | **7 514** | **5 933** |
| **RESUMO** Centro-Oeste | **35 218** | **24 965** | **10 253** | **4 972** | **20 512** | **17 009** | **8 943** | **6 303** | **1 621** | **4 453** | **3 997** | **1 310** | **984** |
| **RESUMO** BRASIL | **1 264 311** | **940 088** | **324 223** | **170 031** | **756 284** | **636 534** | **282 411** | **206 564** | **59 543** | **183 804** | **169 698** | **41 812** | **33 962** |

**FONTE** — Serviço Nacional de Recenseamento.

**NOTAS** — I. Vêde a nota da tabela à página 80. — II. Definem-se como parceiros as pessoas subordinadas à administração do estabelecimento que percebiam, como remuneração, parte da produção obtida (meia, têrça, quarta, etc.). Os parceiros autônomos, isto é, responsáveis pela administração dos estabelecimentos, estão computados entre os arrendatários. Estão também contados entre os empregados ou entre os parceiros os membros não remunerados de suas famílias que ajudavam efetivamente nos trabalhos agropecuários.

* Território em litígio entre os Estados de Minas Gerais e Espírito Santo.

(1) Inclusive o pessoal que trabalha por conta dos parceiros. — (2) Inclusive os dados referentes à região da Serra dos Aimorés, território em litígio entre os Estados de Minas Gerais e Espírito Santo.

# PRODUÇÃO AGRÍCOLA

## I — RESULTADOS DO RECENSEAMENTO GERAL DE 1950 (CENSO AGRÍCOLA)

### 3. DISTRIBUIÇÃO DOS ESTABELECIMENTOS, SEGUNDO CLASSES DE ÁREA, POR UNIDADES DA FEDERAÇÃO — 1.º-VII-1950

| REGIÕES E UNIDADES DA FEDERAÇÃO | CLASSES DE ÁREA (continua) | | | | | | | |
|---|---|---|---|---|---|---|---|---|
| | Totais | | Menos de 5 ha | | | | | |
| | | | Menos de 1 | | 1 a menos de 2 | | 2 a menos de 5 | |
| | Estabelecimentos (1) | Área (ha) | Estabelecimentos | Área | Estabelecimentos | Área | Estabelecimentos | Área |
| **Norte** | | | | | | | | |
| Guaporé | 530 | 693 775 | — | — | 2 | 3 | 67 | 217 |
| Acre | 1 701 | 8 897 957 | 1 | 0 | 23 | 24 | 122 | 380 |
| Amazonas | 15 222 | 5 853 755 | 750 | 192 | 426 | 501 | 2 139 | 6 382 |
| Rio Branco | 446 | 596 323 | 12 | 3 | 26 | 29 | 12 | 34 |
| Pará | 59 876 | 6 581 875 | 4 227 | 2 091 | 4 263 | 5 928 | 7 568 | 24 765 |
| Amapá | 454 | 734 233 | — | — | 5 | 6 | 2 | 8 |
| **Nordeste** | | | | | | | | |
| Maranhão | 95 165 | 9 536 666 | 10 069 | 6 373 | 23 315 | 33 269 | 35 334 | 105 728 |
| Piauí | 34 116 | 7 863 581 | 229 | 154 | 920 | 1 405 | 3 268 | 11 291 |
| Ceará | 86 697 | 10 412 626 | 1 401 | 568 | 2 185 | 3 038 | 6 923 | 26 260 |
| Rio Grande do Norte | 34 396 | 3 855 179 | 770 | 326 | 1 604 | 2 032 | 4 527 | 14 889 |
| Paraíba | 69 118 | 3 608 224 | 409 | 209 | 4 956 | 6 076 | 16 580 | 52 426 |
| Pernambuco | 172 112 | 5 229 085 | 7 367 | 4 099 | 30 817 | 40 905 | 57 063 | 186 154 |
| Alagoas | 51 960 | 1 482 365 | 4 279 | 2 669 | 9 196 | 12 505 | 15 474 | 46 634 |
| **Leste** | | | | | | | | |
| Sergipe | 42 769 | 1 112 677 | 5 640 | 3 809 | 7 506 | 11 023 | 9 510 | 30 526 |
| Bahia | 258 123 | 16 165 617 | 8 559 | 5 907 | 15 106 | 21 920 | 47 778 | 159 441 |
| Minas Gerais | 265 497 | 36 641 117 | 2 030 | 859 | 4 068 | 5 368 | 19 473 | 70 206 |
| Espírito Santo | 44 170 | 2 539 312 | 22 | 2 | 109 | 113 | 898 | 3 085 |
| Rio de Janeiro | 40 655 | 3 176 396 | 1 022 | 352 | 1 377 | 1 628 | 6 060 | 23 147 |
| Distrito Federal | 5 264 | 41 309 | 973 | 402 | 934 | 1 146 | 1 396 | 4 168 |
| (Serra dos Aimorés*) | 4 273 | 351 890 | — | — | — | — | 15 | 69 |
| **Sul** | | | | | | | | |
| São Paulo | 221 610 | 19 071 659 | 740 | 229 | 2 031 | 2 414 | 29 807 | 116 381 |
| Paraná | 89 461 | 8 032 743 | 123 | 32 | 414 | 491 | 6 007 | 23 285 |
| Santa Catarina | 104 434 | 5 356 419 | 1 033 | 556 | 1 683 | 2 208 | 6 609 | 22 758 |
| Rio Grande do Sul | 286 721 | 22 085 460 | 664 | 212 | 2 223 | 2 591 | 13 911 | 45 511 |
| **Centro-Oeste** | | | | | | | | |
| Mato Grosso | 16 016 | 29 077 118 | 38 | 7 | 76 | 90 | 488 | 1 544 |
| Goiás | 63 741 | 24 708 113 | 162 | 70 | 723 | 962 | 4 226 | 16 196 |
| RESUMO — Norte | 78 229 | 23 357 918 | 4 990 | 2 286 | 4 745 | 6 491 | 9 910 | 31 786 |
| RESUMO — Nordeste | 543 564 | 41 987 726 | 24 524 | 14 398 | 72 993 | 99 230 | 139 169 | 445 382 |
| RESUMO — Leste (2) | 660 751 | 60 028 318 | 18 246 | 11 331 | 29 100 | 41 198 | 85 130 | 290 642 |
| RESUMO — Sul | 702 226 | 54 546 281 | 2 560 | 1 029 | 6 351 | 7 704 | 56 334 | 207 935 |
| RESUMO — Centro-Oeste | 79 757 | 53 785 231 | 200 | 77 | 799 | 1 052 | 4 714 | 17 740 |
| RESUMO — BRASIL | 2 064 527 | 233 705 474 | 50 520 | 29 121 | 113 988 | 155 675 | 295 257 | 993 485 |

# PRODUÇÃO AGRÍCOLA

## I — RESULTADOS DO RECENSEAMENTO GERAL DE 1950 (CENSO AGRÍCOLA)

### 3. DISTRIBUIÇÃO DOS ESTABELECIMENTOS, SEGUNDO CLASSES DE ÁREA, POR UNIDADES DA FEDERAÇÃO — 1.º-VII-1950

| REGIÕES E UNIDADES DA FEDERAÇÃO | CLASSES DE ÁREA (continuação) | | | | | | | |
|---|---|---|---|---|---|---|---|---|
| | 5 a menos de 100 ha | | | | | | | |
| | 5 a menos de 10 | | 10 a menos de 20 | | 20 a menos de 50 | | 50 a menos de 100 | |
| | Estabelecimentos | Área | Estabelecimentos | Área | Estabelecimentos | Área | Estabelecimentos | Área |
| **Norte** | | | | | | | | |
| Guaporé | 45 | 288 | 81 | 1 118 | 57 | 1 651 | 52 | 3 591 |
| Acre | 250 | 1 710 | 292 | 3 508 | 298 | 8 683 | 178 | 12 440 |
| Amazonas | 2 869 | 19 077 | 2 534 | 32 062 | 2 098 | 60 832 | 1 204 | 78 998 |
| Rio Branco | 4 | 22 | 2 | 27 | 2 | 45 | 1 | 66 |
| Pará | 7 135 | 51 029 | 9 570 | 133 302 | 16 956 | 507 893 | 5 162 | 353 841 |
| Amapá | 4 | 29 | 12 | 170 | 14 | 472 | 36 | 2 190 |
| **Nordeste** | | | | | | | | |
| Maranhão | 6 667 | 43 532 | 2 970 | 41 220 | 3 343 | 107 127 | 2 803 | 204 835 |
| Piauí | 3 171 | 23 827 | 3 814 | 55 462 | 5 959 | 193 607 | 5 195 | 365 038 |
| Ceará | 9 136 | 66 523 | 12 579 | 182 182 | 19 952 | 663 181 | 14 293 | 1 001 040 |
| Rio Grande do Norte | 4 612 | 33 305 | 5 303 | 76 207 | 6 988 | 225 259 | 4 178 | 294 925 |
| Paraíba | 12 548 | 87 638 | 11 773 | 160 645 | 11 304 | 348 177 | 5 245 | 359 382 |
| Pernambuco | 27 093 | 200 096 | 19 037 | 269 503 | 15 787 | 499 145 | 6 430 | 453 028 |
| Alagoas | 8 637 | 60 898 | 5 933 | 82 845 | 4 126 | 127 331 | 1 893 | 130 809 |
| **Leste** | | | | | | | | |
| Sergipe | 6 380 | 46 831 | 5 520 | 79 864 | 4 225 | 131 036 | 1 852 | 129 986 |
| Bahia | 40 906 | 293 551 | 41 862 | 596 643 | 52 953 | 1 619 463 | 24 154 | 1 650 943 |
| Minas Gerais | 26 064 | 203 488 | 39 772 | 602 053 | 67 098 | 2 239 295 | 42 121 | 3 066 970 |
| Espírito Santo | 2 372 | 16 301 | 6 756 | 93 696 | 18 557 | 567 496 | 10 077 | 645 734 |
| Rio de Janeiro | 6 015 | 48 256 | 7 560 | 113 605 | 8 429 | 276 570 | 4 319 | 311 361 |
| Distrito Federal | 1 037 | 6 984 | 630 | 7 894 | 206 | 5 763 | 49 | 3 251 |
| (Serra dos Aimorés*) | 84 | 692 | 592 | 9 078 | 1 918 | 63 966 | 987 | 69 309 |
| **Sul** | | | | | | | | |
| São Paulo | 32 425 | 257 756 | 41 065 | 601 331 | 57 981 | 1 878 318 | 25 730 | 1 839 805 |
| Paraná | 8 397 | 66 433 | 17 340 | 252 149 | 30 376 | 978 944 | 13 810 | 999 391 |
| Santa Catarina | 11 420 | 82 313 | 26 348 | 369 389 | 38 469 | 1 159 827 | 11 533 | 771 873 |
| Rio Grande do Sul | 30 939 | 218 083 | 78 043 | 1 084 994 | 105 725 | 3 105 731 | 27 497 | 1 842 395 |
| **Centro-Oeste** | | | | | | | | |
| Mato Grosso | 778 | 5 090 | 985 | 12 860 | 2 331 | 70 791 | 1 471 | 94 110 |
| Goiás | 2 496 | 21 266 | 4 590 | 73 009 | 12 743 | 431 487 | 8 981 | 709 406 |
| **RESUMO** | | | | | | | | |
| Norte | **10 307** | **72 155** | **12 491** | **170 187** | **19 425** | **579 576** | **6 633** | **451 126** |
| Nordeste | **71 864** | **515 819** | **61 409** | **868 064** | **67 459** | **2 163 827** | **40 037** | **2 809 057** |
| Leste (2) | **82 858** | **616 103** | **102 692** | **1 502 833** | **153 386** | **4 903 589** | **83 559** | **5 877 554** |
| Sul | **83 181** | **624 585** | **162 796** | **2 307 863** | **232 551** | **7 122 820** | **78 570** | **5 453 464** |
| Centro-Oeste | **3 274** | **26 356** | **5 575** | **85 869** | **15 074** | **502 278** | **10 452** | **803 516** |
| BRASIL | **251 484** | **1 855 018** | **344 963** | **4 934 816** | **487 895** | **15 272 090** | **219 251** | **15 394 717** |

# PRODUÇÃO AGRÍCOLA

## I — RESULTADOS DO RECENSEAMENTO GERAL DE 1950 (CENSO AGRÍCOLA)

### 3. DISTRIBUIÇÃO DOS ESTABELECIMENTOS, SEGUNDO CLASSES DE ÁREA, POR UNIDADES DA FEDERAÇÃO — 1.º-VII-1950

| REGIÕES E UNIDADES DA FEDERAÇÃO | CLASSES DE ÁREA (continuação) | | | | | | | |
|---|---|---|---|---|---|---|---|---|
| | 100 a menos de 2 000 ha | | | | | | | |
| | 100 a menos de 200 | | 200 a menos de 500 | | 500 a menos de 1 000 | | 1 000 a menos de 2 000 | |
| | Estabelecimentos | Área | Estabelecimentos | Área | Estabelecimentos | Área | Estabelecimentos | Área |
| **Norte** | | | | | | | | |
| Guaporé | 87 | 12 026 | 52 | 15 751 | 30 | 19 199 | 23 | 28 125 |
| Acre | 66 | 9 179 | 85 | 29 763 | 33 | 19 912 | 45 | 65 674 |
| Amazonas | 780 | 96 121 | 627 | 192 573 | 716 | 516 638 | 450 | 611 600 |
| Rio Branco | 19 | 2 215 | 95 | 29 754 | 131 | 97 982 | 59 | 79 629 |
| Pará | 2 395 | 318 182 | 1 398 | 419 032 | 503 | 335 029 | 297 | 416 900 |
| Amapá | 16 | 1 776 | 41 | 15 847 | 114 | 84 007 | 140 | 182 074 |
| **Nordeste** | | | | | | | | |
| Maranhão | 3 120 | 454 406 | 3 527 | 1 125 269 | 2 097 | 1 520 014 | 1 058 | 1 528 394 |
| Piauí | 4 439 | 632 960 | 4 067 | 1 251 007 | 1 740 | 1 190 823 | 803 | 1 079 391 |
| Ceará | 9 901 | 1 411 723 | 6 928 | 2 137 518 | 2 006 | 1 373 999 | 906 | 1 285 343 |
| Rio Grande do Norte | 3 059 | 429 896 | 2 167 | 672 314 | 711 | 478 927 | 300 | 411 270 |
| Paraíba | 3 084 | 417 795 | 2 108 | 633 953 | 667 | 454 927 | 262 | 347 404 |
| Pernambuco | 3 939 | 556 303 | 2 975 | 918 233 | 1 080 | 743 551 | 369 | 491 354 |
| Alagoas | 1 075 | 151 247 | 801 | 247 710 | 349 | 241 863 | 141 | 191 788 |
| **Leste** | | | | | | | | |
| Sergipe | 1 109 | 159 050 | 726 | 218 108 | 222 | 154 857 | 58 | 82 844 |
| Bahia | 13 501 | 1 780 674 | 8 938 | 2 608 008 | 2 603 | 1 727 128 | 1 078 | 1 449 441 |
| Minas Gerais | 30 258 | 4 336 243 | 22 257 | 6 930 842 | 7 247 | 5 108 468 | 3 225 | 4 506 037 |
| Espírito Santo | 3 650 | 466 020 | 1 376 | 376 361 | 249 | 166 329 | 73 | 94 293 |
| Rio de Janeiro | 2 700 | 383 863 | 2 112 | 656 558 | 633 | 439 175 | 305 | 434 096 |
| Distrito Federal | 23 | 3 042 | 13 | 3 562 | 1 | 960 | 1 | 1 200 |
| (Serra dos Aimorés*) | 397 | 55 318 | 202 | 63 238 | 50 | 33 520 | 18 | 21 705 |
| **Sul** | | | | | | | | |
| São Paulo | 15 148 | 2 134 187 | 10 585 | 3 285 810 | 3 454 | 2 423 683 | 1 600 | 2 205 049 |
| Paraná | 7 441 | 1 032 219 | 3 736 | 1 145 467 | 993 | 698 579 | 491 | 680 343 |
| Santa Catarina | 4 094 | 540 039 | 2 059 | 607 669 | 660 | 452 958 | 348 | 474 873 |
| Rio Grande do Sul | 11 595 | 598 964 | 8 652 | 2 691 311 | 3 886 | 2 708 882 | 2 129 | 2 939 984 |
| **Centro-Oeste** | | | | | | | | |
| Mato Grosso | 1 337 | 180 099 | 2 177 | 696 793 | 2 030 | 1 312 809 | 1 613 | 2 218 082 |
| Goiás | 8 223 | 1 203 784 | 11 877 | 4 056 139 | 4 908 | 3 863 799 | 2 629 | 3 766 439 |
| **RESUMO** | | | | | | | | |
| Norte | **3 363** | **439 499** | **2 298** | **702 720** | **1 527** | **1 072 767** | **1 014** | **1 384 002** |
| Nordeste | **28 617** | **4 054 330** | **22 573** | **6 986 004** | **8 650** | **6 004 104** | **3 839** | **5 334 944** |
| Leste (2) | **51 638** | **7 184 210** | **35 624** | **10 856 677** | **11 095** | **7 630 437** | **4 758** | **6 589 616** |
| Sul | **38 278** | **5 305 409** | **25 032** | **7 730 257** | **8 993** | **6 284 102** | **4 568** | **6 300 249** |
| Centro-Oeste | **9 560** | **1 383 883** | **14 054** | **4 752 932** | **6 938** | **5 176 608** | **4 242** | **5 984 521** |
| BRASIL | **131 456** | **18 367 331** | **99 581** | **31 028 590** | **37 113** | **26 168 018** | **18 421** | **25 593 332** |

# PRODUÇÃO AGRÍCOLA

## I — RESULTADOS DO RECENSEAMENTO GERAL DE 1950 (CENSO AGRÍCOLA)

### 3. DISTRIBUIÇÃO DOS ESTABELECIMENTOS, SEGUNDO CLASSES DE ÁREA, POR UNIDADES DA FEDERAÇÃO — 1.º-VII-1950

| REGIÕES E UNIDADES DA FEDERAÇÃO | CLASSES DE ÁREA (conclusão) | | | | | | | |
|---|---|---|---|---|---|---|---|---|
| | 2 000 ha e mais | | | | | | | |
| | 2 000 a menos de 5 000 | | 5 000 a menos de 10 000 | | 10 000 a menos de 100 000 | | 100 000 e mais | |
| | Estabelecimentos | Área | Estabelecimentos | Área | Estabelecimentos | Área | Estabelecimentos | Área |
| **Norte** | | | | | | | | |
| Guaporé | 12 | 36 150 | 7 | 45 460 | 14 | 430 196 | 1 | 100 000 |
| Acre | 58 | 201 546 | 49 | 373 041 | 185 | 5 418 738 | 16 | 2 753 359 |
| Amazonas | 342 | 940 505 | 106 | 708 551 | 53 | 1 138 383 | 5 | 1 451 340 |
| Rio Branco | 64 | 199 571 | 13 | 90 550 | 5 | 96 396 | — | — |
| Pará | 240 | 758 411 | 86 | 608 684 | 55 | 1 191 453 | 6 | 1 455 335 |
| Amapá | 42 | 113 274 | 9 | 62 232 | 1 | 12 000 | 1 | 260 148 |
| **Nordeste** | | | | | | | | |
| Maranhão | 597 | 1 846 441 | 150 | 1 035 789 | 68 | 1 310 030 | 1 | 174 239 |
| Piauí | 368 | 1 101 783 | 85 | 541 339 | 53 | 840 985 | 4 | 574 509 |
| Ceará | 380 | 1 153 071 | 70 | 446 204 | 34 | 661 976 | — | — |
| Rio Grande do Norte | 109 | 320 903 | 41 | 276 443 | 27 | 618 483 | — | — |
| Paraíba | 148 | 413 669 | 26 | 171 349 | 8 | 154 574 | — | — |
| Pernambuco | 98 | 275 367 | 15 | 114 484 | 41 | 476 863 | — | — |
| Alagoas | 46 | 127 547 | 7 | 42 174 | 1 | 14 345 | — | — |
| **Leste** | | | | | | | | |
| Sergipe | 20 | 55 668 | 1 | 9 075 | — | — | — | — |
| Bahia | 515 | 1 507 116 | 100 | 657 833 | 60 | 1 373 171 | 6 | 714 378 |
| Minas Gerais | 1 470 | 4 389 503 | 291 | 1 992 562 | 116 | 2 197 935 | 5 | 991 288 |
| Espírito Santo | 25 | 70 035 | 5 | 29 847 | 1 | 10 000 | — | — |
| Rio de Janeiro | 101 | 314 185 | 18 | 120 022 | 4 | 53 578 | — | — |
| Distrito Federal | 1 | 2 937 | — | — | — | — | — | — |
| (Serra dos Aimorés*) | 9 | 29 187 | 1 | 5 808 | — | — | — | — |
| **Sul** | | | | | | | | |
| São Paulo | 750 | 2 189 061 | 144 | 991 958 | 61 | 1 145 677 | — | — |
| Paraná | 244 | 739 725 | 57 | 387 473 | 28 | 606 150 | 2 | 422 062 |
| Santa Catarina | 137 | 386 083 | 32 | 208 059 | 7 | 133 815 | 1 | 143 999 |
| Rio Grande do Sul | 1 155 | 3 439 421 | 248 | 1 615 952 | 52 | 791 429 | — | — |
| **Centro-Oeste** | | | | | | | | |
| Mato Grosso | 1 456 | 4 579 736 | 638 | 4 363 050 | 579 | 12 213 694 | 15 | 3 328 363 |
| Goiás | 1 727 | 5 300 358 | 319 | 2 278 998 | 135 | 2 605 797 | 2 | 380 403 |
| **RESUMO** Norte | 758 | 2 249 457 | 270 | 1 888 518 | 313 | 8 287 166 | 29 | 6 020 182 |
| Nordeste | 1 746 | 5 238 781 | 394 | 2 627 782 | 232 | 4 077 256 | 5 | 748 748 |
| Leste (2) | 2 141 | 6 368 631 | 416 | 2 815 147 | 181 | 3 634 684 | 11 | 1 705 686 |
| Sul | 2 286 | 6 754 290 | 481 | 3 203 442 | 148 | 2 677 071 | 3 | 566 061 |
| Centro-Oeste | 3 183 | 9 880 094 | 957 | 6 642 048 | 714 | 14 819 491 | 17 | 3 708 766 |
| BRASIL | 10 114 | 30 491 253 | 2 518 | 17 176 937 | 1 588 | 33 495 668 | 65 | 12 749 423 |

**FONTE** — Serviço Nacional de Recenseamento.

**NOTA** — Os dados desta tabela compreendem as áreas dos estabelecimentos, distribuídas por classes de área, segundo as Regiões e Unidades da Federação. A área dos estabelecimentos refere-se à situação em 1.º de julho de 1950. Apresenta-se em hectares, tendo-se convertido ao sistema métrico as diversas unidades de superfície ainda em uso no território nacional.

* Território em litígio entre os Estados de Minas Gerais e Espírito Santo.

(1) Inclusive os estabelecimentos sem declaração de área. — (2) Inclusive os dados referentes à região da Serra dos Aimorés, território em litígio entre os Estados de Minas Gerais e Espírito Santo.

# PRODUÇÃO AGRÍCOLA

## II — PRINCIPAIS CULTURAS

### A — Números índices (critérios Paasche e Laspeyres) — 1939/53

| ANOS | NÚMEROS ÍNDICES (1948=100,0) | | |
|---|---|---|---|
| | Quantidades produzidas (critério Paasche) | Preços do produtor (critério Laspeyres) | Valor total da produção |
| 1939 | 86,7 | 28,6 | 24,8 |
| 1940 | 83,2 | 28,3 | 23,5 |
| 1941 | 88,1 | 29,8 | 26,3 |
| 1942 | 82,7 | 33,5 | 27,7 |
| 1943 | 92,3 | 40,8 | 37,7 |
| 1944 | 92,5 | 56,1 | 51,9 |
| 1945 | 87,6 | 66,5 | 58,3 |
| 1946 | 96,8 | 79,0 | 76,5 |
| 1947 | 96,5 | 88,9 | 85,8 |
| 1948 | 100,0 | 100,0 | 100,0 |
| 1949 | 106,0 | 110,2 | 116,8 |
| 1950 | 110,3 | 136,4 | 150,4 |
| 1951 | 108,0 | 153,1 | 165,3 |
| 1952 | 115,5 | 172,9 | 199,7 |
| 1953 | 115,4 | 215,8 | 249,0 |

**FONTE** — Laboratório de Estatística do Conselho Nacional de Estatística.

**NOTAS** — I. Os dados desta tabela se referem aos números índices das quantidades, dos preços do produtor e do valor total da produção de 19 culturas no período de 1939/53. — II. Os 19 produtos que entram na formação dos números índices sintéticos especificados, representando, em valor, a maior parte da produção agrícola nacional apurada, são os seguintes: abacaxi, alfafa, algodão em pluma, arroz, banana, batata inglêsa, cacau, café, cana-de-açúcar, caroço de algodão, côco-da-Bahia, feijão, fumo, laranja, mamona, mandioca, milho, trigo e uva. — III. Os números índices sintéticos das quantidades, segundo o critério de Paasche, são dados pela razão entre o valor total das quantidades produzidas em cada ano, calculado conforme os preços dêsse ano, e o valor total médio anual das quantidades produzidas no ano de referência (1948), calculado conforme os preços do mesmo ano. — IV. Os números índices sintéticos dos preços, segundo o critério de Laspeyres, são dados pela razão entre o valor total médio anual das quantidades produzidas no ano de referência, calculado conforme os preços de cada ano, e o valor total médio anual das mesmas quantidades, calculado conforme os preços do ano de referência.

### B — Resumo, segundo as culturas

#### 1. ÁREA CULTIVADA E QUANTIDADE PRODUZIDA — 1938/53

| CULTURAS | ÁREA CULTIVADA (ha) | | | QUANTIDADE PRODUZIDA | | | | | |
|---|---|---|---|---|---|---|---|---|---|
| | | | | Total (t) | | | Média (kg/ha) | | |
| | 1938 | 1945 | 1953 | 1938 | 1945 | 1953 | 1938 | 1945 | 1953 |
| Abacaxi | 9 849 | 11 422 | 15 241 | (1) 88 710 | (1) 74 906 | (1) 104 637 | (2) 9 007 | (2) 6 558 | (2) 6 866 |
| Alfafa | 22 981 | 26 564 | 27 252 | 140 666 | 148 406 | 206 639 | 6 121 | 5 587 | 7 583 |
| Algodão | | | | | | | | | |
| Em pluma | 2 350 159 | 2 721 584 | 2 587 366 | 436 628 | 378 495 | 374 913 | 186 | 139 | 145 |
| Caroço de | | | | 1 018 798 | 745 520 | 695 024 | 434 | 274 | 269 |
| Alho | ... | 5 561 | 8 667 | ... | 12 703 | 18 703 | ... | 2 284 | 2 158 |
| Amendoim com casca | ... | 40 617 | 137 145 | ... | 28 584 | 146 499 | ... | 704 | 1 068 |
| Arroz com casca | 978 772 | 1 498 117 | 2 072 335 | 1 529 274 | 2 146 965 | 3 072 374 | 1 562 | 1 433 | 1 483 |
| Aveia | 8 692 | 12 677 | 16 997 | 7 337 | 11 085 | 12 162 | § 844 | 874 | 716 |
| Banana | 79 483 | 84 205 | 110 126 | (3) 80 140 | (3) 107 311 | (3) 162 874 | (4) 1 008 | (4) 1 274 | (4) 1 479 |
| Batata doce | ... | 107 916 | 103 015 | ... | 967 921 | 895 469 | ... | 8 969 | 8 693 |
| Batata inglêsa | 81 747 | 115 855 | 163 047 | 401 777 | 595 670 | 814 705 | 4 915 | 5 142 | 4 997 |
| Cacau | 180 909 | 267 920 | 340 462 | 141 839 | 119 656 | 136 970 | 784 | 447 | 402 |
| Café beneficiado | 3 492 364 | 2 381 561 | 2 918 919 | 1 404 143 | 834 916 | 1 110 606 | 402 | 351 | 380 |
| Cana-de-açúcar | 473 709 | 656 921 | 990 872 | 16 581 859 | 25 178 584 | 38 336 721 | § 35 004 | § 38 328 | 39 |
| Cebola | ... | 21 895 | 29 011 | ... | 78 096 | 146 207 | ... | 3 567 | 5 040 |
| Centeio | 9 040 | 13 800 | 28 833 | 10 696 | 10 160 | 16 866 | 1 183 | 736 | 585 |
| Cevada | 12 665 | 13 757 | 28 157 | 17 535 | 14 892 | 27 129 | 1 385 | 1 083 | 964 |

# PRODUÇÃO AGRÍCOLA

## II — PRINCIPAIS CULTURAS

## B — Resumo, segundo as culturas

### 1. ÁREA CULTIVADA E QUANTIDADE PRODUZIDA — 1938/53

| CULTURAS | ÁREA CULTIVADA (ha) | | | QUANTIDADE PRODUZIDA | | | | | |
|---|---|---|---|---|---|---|---|---|---|
| | | | | Total (t) | | | Média (kg/ha) | | |
| | 1938 | 1945 | 1953 | 1938 | 1945 | 1953 | 1938 | 1945 | 1953 |
| Chá-da-Índia | ... | 1 510 | 5 402 | ... | 409 | 656 | ... | 271 | 121 |
| Côco-da-Bahia | 37 384 | 37 148 | 56 551 | (1) 133 079 | (1) 137 712 | (1) 266 570 | (2) 3 560 | (2) 3 707 | (2) 4 714 |
| Fava | ... | 59 208 | 91 083 | ... | 34 520 | 39 129 | ... | 583 | 430 |
| Feijão | 1 001 825 | 1 432 190 | 1 995 136 | 854 167 | 1 002 446 | 1 386 600 | 853 | 700 | 695 |
| Fumo em fôlha | 91 840 | 143 565 | 168 400 | 91 101 | 113 449 | 132 135 | 992 | 790 | 785 |
| Laranja | 101 723 | 73 183 | 76 856 | (5) 34 374 | (1)5 037 305 | (1)6 177 462 | (6) 338 | (2) 68 832 | (2) 80 337 |
| Mamona | 114 504 | 200 073 | 218 699 | 127 864 | 160 436 | 160 867 | 1 117 | 802 | 736 |
| Mandioca | 473 184 | 897 988 | 1 061 915 | 6 020 611 | 11 414 680 | 13 441 421 | 12 724 | 12 711 | 12 658 |
| Milho | 4 253 878 | 4 093 054 | 5 119 609 | 5 559 835 | 4 846 557 | 5 984 284 | 1 307 | 1 184 | 1 169 |
| Tomate | ... | 6 591 | 18 452 | .... | 58 903 | 206 091 | ... | 8 937 | 11 169 |
| Trigo | 169 611 | 315 548 | 910 414 | 137 268 | 233 298 | 771 692 | 809 | 739 | 848 |
| Tungue | ... | 4 456 | 5 986 | ... | 3 598 | 6 380 | ... | 807 | 1 066 |
| Uva | 24 097 | 32 002 | 41 697 | 194 642 | 209 028 | 283 135 | 8 077 | 6 532 | 6 790 |

**FONTE** — Serviço de Estatística da Produção.

(1) Quantidades expressas em 1 000 frutos. — (2) Frutos por hectare. — (3) Quantidades expressas em 1 000 cachos. — (4) Cachos por hectare. — (5) Quantidades expressas em 1 000 caixas. — (6) Caixas por hectare.

### 2. VALOR DA PRODUÇÃO — 1938/53

| CULTURAS | VALOR DA PRODUÇÃO | | | | | |
|---|---|---|---|---|---|---|
| | Total (Cr$ 1 000) | | | Médio (Cr$/t) | | |
| | 1938 | 1945 | 1953 | 1938 | 1945 | 1953 |
| Abacaxi | 21 749 | 52 607 | 235 917 | (1) 245 | (1) 702 | (1) 2 255 |
| Alfafa | 36 118 | 78 017 | 243 895 | § 257 | 526 | 1 180 |
| Algodão | | | | | | |
| Em pluma | 1 504 100 | 2 039 948 | 6 346 587 | 3 445 | 5 390 | 16 928 |
| Caroço de | 345 650 | 275 962 | 1 229 558 | 339 | 370 | 1 769 |
| Alho | ... | 69 417 | 207 898 | ... | 5 465 | 11 116 |
| Amendoim com casca | ... | 33 731 | 427 205 | ... | 1 180 | 2 916 |
| Arroz com casca | 831 763 | 2 441 353 | 12 938 451 | 544 | 1 137 | 4 211 |
| Aveia | 2 598 | 9 271 | 31 892 | 354 | 836 | 2 622 |
| Banana | 115 310 | 414 328 | 1 845 065 | (2) 1 439 | (2) 3 861 | (2) 9 970 |
| Batata doce | ... | 278 751 | 746 739 | ... | 288 | 834 |
| Batata inglêsa | 164 847 | 632 048 | 2 280 480 | 410 | 1 061 | 2 799 |
| Cacau | 164 337 | 221 341 | 1 716 252 | 1 159 | 1 850 | 12 530 |
| Café beneficiado | 2 026 891 | 3 717 173 | 21 450 670 | § 580 | 4 452 | 19 314 |
| Cana-de-açúcar | 463 903 | 1 682 100 | 5 092 044 | 28 | 67 | 133 |
| Cebola | ... | 149 441 | 662 017 | ... | 1 914 | 4 528 |
| Centeio | 3 969 | 11 468 | 45 742 | 371 | 1 129 | 2 712 |
| Cevada | 7 072 | 10 280 | 78 011 | 403 | 690 | 2 876 |
| Chá-da-Índia | ... | 6 352 | 16 922 | ... | § 15 531 | 25 800 |
| Côco-da-Bahia | 37 426 | 95 024 | 464 696 | (1) 281 | (1) 690 | (1) 1 743 |
| Fava | ... | 38 764 | 113 365 | ... | 1 123 | 2 897 |
| Feijão | 387 391 | 1 177 968 | 5 791 431 | 454 | 1 175 | 4 112 |
| Fumo em fôlha | 190 847 | 515 219 | 1 079 939 | 2 095 | 4 541 | 8 173 |
| Laranja | 279 485 | 296 397 | 987 206 | (3) 813 | (1) 59 | (1) 160 |
| Mamona | 58 340 | 132 818 | 351 490 | 456 | 828 | 2 185 |
| Mandioca | 515 413 | 1 688 982 | 5 657 552 | 86 | 148 | 421 |
| Milho | 1 323 599 | 3 380 417 | 11 105 411 | 238 | 697 | 1 856 |
| Tomate | ... | 89 942 | 552 504 | ... | 1 527 | 2 681 |
| Trigo | 73 661 | 241 775 | 2 763 498 | 537 | 1 036 | 3 581 |
| Tungue | ... | 7 508 | 11 282 | ... | 2 087 | 1 768 |
| Uva | 59 342 | 156 413 | 737 661 | 305 | 748 | 2 605 |
| **TOTAL** (4) | **8 613 811** | **19 944 815** | **85 121 380** | — | — | — |

**FONTE** — Serviço de Estatística da Produção.

(1) Cruzeiros por 1 000 frutos. — (2) Cruzeiros por 1 000 cachos. — (3) Cruzeiros por 1 000 caixas. — (4) Com as lacunas indicadas.

# PRODUÇÃO AGRÍCOLA

## II — PRINCIPAIS CULTURAS

### B — Resumo, segundo as culturas

#### 3. ESTIMATIVAS PARA 1954

| CULTURAS | Área cultivada (ha) | QUANTIDADE PRODUZIDA | | Valor da produção (Cr$ 1 000) |
|---|---|---|---|---|
| | | Total (t) | Média (kg/ha) | |
| Abacaxi | 15 446 | (1) 111 340 | 7 208 | 250 723 |
| Alfafa | 27 118 | 214 208 | 7 899 | 253 033 |
| Algodão | | | | |
| Em pluma | 2 481 492 | 447 295 | 180 | 7 758 322 |
| Caroço de | | 834 575 | 336 | 1 518 885 |
| Alho | 8 995 | 20 438 | 2 272 | 230 377 |
| Amendoim com casca | 134 778 | 159 633 | 1 184 | 464 691 |
| Arroz com casca | 2 383 095 | 3 448 048 | 1 447 | 14 568 200 |
| Aveia | 17 099 | 12 222 | 715 | 31 854 |
| Banana | (2) 139 615 | (3) 201 362 | 1 442 | 2 015 445 |
| Batata doce | 106 309 | 938 594 | 8 829 | 791 982 |
| Batata inglêsa | 170 565 | 841 480 | 4 933 | 2 375 728 |
| Cacau | (2) 350 182 | 151 618 | 433 | 1 901 061 |
| Café | (2) 2 960 429 | 1 053 952 | 356 | 20 162 087 |
| Cana-de-açúcar | 999 285 | 39 048 431 | 39 | 5 182 163 |
| Cebola | 30 232 | 150 311 | 4 972 | 677 944 |
| Centeio | 28 906 | 17 588 | 608 | 47 707 |
| Cevada | 27 047 | 24 712 | 914 | 71 119 |
| Chá-da-Índia | (2) 5 404 | 768 | 142 | 19 999 |
| Côco-da-Bahia | (2) 57 243 | (1) 270 481 | 4 725 | 470 698 |
| Fava | 92 442 | 40 698 | 440 | 118 228 |
| Feijão | 2 231 331 | 1 615 699 | 724 | 6 701 129 |
| Fumo em fôlha | 175 255 | 134 273 | 766 | 1 115 285 |
| Laranja | (2) 77 198 | 6 324 360 | 81 924 | 1 008 423 |
| Mamona | 214 216 | 180 801 | 844 | 391 006 |
| Mandioca | 1 088 890 | 14 210 395 | 13 050 | 5 962 579 |
| Milho | 5 468 812 | 7 071 160 | 1 293 | 13 182 697 |
| Tomate | 22 161 | 259 641 | 11 716 | 735 861 |
| Trigo | 933 015 | 823 845 | 883 | 2 946 223 |
| Tungue | (2) 5 213 | 6 348 | 1 218 | 11 177 |
| Uva | (2) 43 990 | 296 527 | 6 741 | 818 308 |

**FONTE** — Serviço de Estatística da Produção.

(1) Quantidade expressa em 1 000 frutos. — (2) Apenas a área com pés frutificando. — (3) Quantidade expressa em 1 000 cachos.

# PRODUÇÃO AGRÍCOLA

## II — PRINCIPAIS CULTURAS

### C — Resumo da área cultivada e valor da produção referentes a 29 culturas, por Unidades da Federação — 1945/53

| UNIDADES DA FEDERAÇÃO | ÁREA CULTIVADA (ha) | | | VALOR DA PRODUÇÃO (Cr$ 1 000) | | |
|---|---|---|---|---|---|---|
| | 1945 | 1948 | 1953 | 1945 | 1948 | 1953 |
| **Norte** | | | | | | |
| Guaporé | 445 | 314 | 352 | 1 768 | 1 684 | 2 115 |
| Acre | 9 351 | 9 707 | 13 411 | 28 568 | 38 225 | 83 757 |
| Amazonas | 8 080 | 7 620 | 8 272 | 28 134 | 34 892 | 43 538 |
| Rio Branco | 128 | 377 | 3 459 | 362 | 2 059 | 19 283 |
| Pará | 125 827 | 104 307 | 134 522 | 124 164 | 174 702 | 326 548 |
| Amapá | 204 | 681 | 7 551 | 583 | 4 125 | 29 407 |
| **Nordeste** | | | | | | |
| Maranhão | 141 154 | 248 866 | 451 979 | 83 555 | 205 897 | 846 684 |
| Piauí | 111 080 | 112 925 | 173 793 | 108 035 | 131 106 | 320 329 |
| Ceará | 532 214 | 752 284 | 802 806 | 366 433 | 904 520 | 1 806 062 |
| Rio Grande do Norte | 458 654 | 484 820 | 439 219 | 324 469 | 534 649 | 839 598 |
| Paraíba | 452 566 | 575 884 | 595 229 | 486 785 | 827 722 | 1 499 726 |
| Pernambuco | 657 115 | 787 921 | 993 590 | 881 841 | 1 403 289 | 3 234 247 |
| Alagoas | 262 971 | 288 546 | 336 458 | 304 726 | 493 649 | 1 078 612 |
| **Leste** | | | | | | |
| Sergipe | 97 653 | 107 434 | 150 354 | 151 929 | 218 513 | 642 691 |
| Bahia | 777 050 | 800 682 | 989 524 | 1 110 867 | 1 759 598 | 4 226 712 |
| Minas Gerais | 2 605 178 | 2 762 068 | 3 119 743 | 3 432 360 | 5 560 436 | 14 555 480 |
| Espírito Santo | 426 134 | 415 510 | 452 275 | 544 092 | 628 896 | 2 150 666 |
| Rio de Janeiro | 371 619 | 356 294 | 419 626 | 751 402 | 952 127 | 2 481 217 |
| **Sul** | | | | | | |
| São Paulo | 4 832 919 | 4 456 345 | 4 775 505 | 6 644 801 | 11 647 468 | 25 668 417 |
| Paraná | (1) 899 551 | 1 116 486 | 1 748 494 | (1) 1 226 836 | 2 532 285 | 9 107 761 |
| Santa Catarina | 481 354 | 541 371 | 700 644 | 723 490 | 1 285 502 | 2 989 498 |
| Rio Grande do Sul | 1 629 170 | 1 914 775 | 2 463 721 | 1 936 333 | 4 116 192 | 9 947 071 |
| **Centro-Oeste** | | | | | | |
| Mato Grosso | (2) 123 714 | 97 625 | 155 084 | (2) 204 237 | 272 684 | 809 689 |
| Goiás | 271 757 | 276 618 | 437 954 | 479 045 | 575 996 | 2 412 272 |
| **BRASIL** | **15 275 888** | **16 219 460** | **19 373 565** | **19 944 815** | **34 306 216** | **85 121 380** |

**FONTE** — Serviço de Estatística da Produção.

(1) Inclusive os dados referentes ao extinto Território do Iguaçu. — (2) Inclusive os dados referentes ao extinto Território de Ponta Porã.

# PRODUÇÃO AGRÍCOLA

## II — PRINCIPAIS CULTURAS

### D — Área cultivada, quantidade produzida e valor da produção, por Unidades da Federação — 1945/53

#### 1. ABACAXI

| UNIDADES DA FEDERAÇÃO | ÁREA CULTIVADA (ha) | | | PRODUÇÃO | | | | | |
|---|---|---|---|---|---|---|---|---|---|
| | | | | Quantidade (1 000 frutos) | | | Valor (Cr$ 1 000) | | |
| | 1945 | 1948 | 1953 | 1945 | 1948 | 1953 | 1945 | 1948 | 1953 |
| **Norte** | | | | | | | | | |
| Guaporé | 7 | 12 | 15 | 40 | 60 | 63 | 135 | 200 | 296 |
| Acre | 54 | 200 | 96 | 259 | 294 | 324 | 613 | 935 | 1 491 |
| Amazonas | 60 | 90 | 91 | 314 | 352 | 336 | 538 | 906 | 1 238 |
| Rio Branco | 4 | 1 | 3 | 8 | 7 | 26 | 24 | 56 | 130 |
| Pará | 160 | 141 | 166 | 398 | 359 | 388 | 313 | 355 | 1 045 |
| Amapá | — | 18 | 26 | — | 67 | 52 | — | 193 | 188 |
| **Nordeste** | | | | | | | | | |
| Maranhão | 57 | 56 | 69 | 167 | 231 | 145 | 152 | 377 | 404 |
| Piauí | 26 | 54 | 27 | 88 | 157 | 46 | 153 | 299 | 144 |
| Ceará | 566 | 425 | 473 | 1 966 | 1 152 | 1 770 | 1 037 | 973 | 2 274 |
| Rio Grande do Norte | 85 | 108 | 174 | 586 | 658 | 862 | 327 | 934 | 2 285 |
| Paraíba | 1 817 | 1 028 | 1 324 | 14 118 | 10 819 | 10 893 | 8 457 | 9 965 | 19 065 |
| Pernambuco | 1 530 | 1 975 | 2 104 | 13 230 | 15 453 | 13 626 | 6 960 | 9 070 | 16 768 |
| Alagoas | 466 | 437 | 693 | 3 460 | 3 565 | 6 456 | 2 000 | 2 220 | 8 269 |
| **Leste** | | | | | | | | | |
| Sergipe | 51 | 40 | 32 | 59 | 181 | 183 | 61 | 194 | 435 |
| Bahia | 462 | 579 | 643 | 2 869 | 3 614 | 2 853 | 2 201 | 4 130 | 5 789 |
| Minas Gerais | 1 819 | 2 169 | 2 766 | 11 090 | 9 228 | 18 896 | 8 897 | 12 971 | 34 092 |
| Espírito Santo | 106 | 104 | 134 | 788 | 518 | 673 | 425 | 515 | 1 578 |
| Rio de Janeiro | 663 | 1 121 | 736 | 6 230 | 6 294 | 8 412 | 5 298 | 10 442 | 29 724 |
| **Sul** | | | | | | | | | |
| São Paulo | 2 818 | 2 942 | 4 147 | 15 965 | 15 658 | 30 661 | 11 479 | 24 020 | 84 265 |
| Paraná | (1) 162 | 362 | 577 | (1) 1 053 | 1 655 | 2 519 | (1) 1 084 | 3 384 | 8 759 |
| Santa Catarina | 246 | 193 | 229 | 731 | 691 | 1 063 | 520 | 862 | 2 312 |
| Rio Grande do Sul | — | 17 | 121 | — | 72 | 969 | — | 98 | 2 349 |
| **Centro-Oeste** | | | | | | | | | |
| Mato Grosso | (2) 185 | 332 | 166 | (2) 1 014 | 2 241 | 645 | (2) 1 187 | 9 130 | 2 144 |
| Goiás | 78 | 209 | 429 | 473 | 1 124 | 2 776 | 746 | 2 175 | 10 873 |
| **BRASIL** | **11 422** | **12 613** | **15 241** | **74 906** | **74 450** | **104 637** | **52 607** | **94 404** | **235 917** |

**FONTE** — Serviço de Estatística da Produção.

(1) Inclusive os dados referentes ao extinto Território do Iguaçu. — (2) Inclusive os dados referentes ao extinto Território de Ponta Porã.

# PRODUÇÃO AGRÍCOLA

## II — PRINCIPAIS CULTURAS

### D — Área cultivada, quantidade produzida e valor da produção, por Unidades da Federação — 1945/53

#### 2. ALFAFA

| ESPECIFICAÇÃO | RESULTADOS | | | | | |
|---|---|---|---|---|---|---|
| | Brasil | São Paulo | Paraná | Santa Catarina | Rio Grande do Sul | Mato Grosso |
| Área cultivada (ha) | | | | | | |
| 1945 | 26 564 | 3 581 | (1) 538 | 3 038 | 19 016 | (2) 391 |
| 1948 | 24 617 | 4 230 | 592 | 2 571 | 16 992 | 232 |
| 1953 | 27 252 | 4 221 | 1 781 | 5 334 | 15 811 | 105 |
| Produção | | | | | | |
| Quantidade (t) | | | | | | |
| 1945 | 148 406 | 12 468 | (1) 3 218 | 14 807 | 115 281 | (2) 2 632 |
| 1948 | 188 745 | 30 313 | 3 233 | 14 411 | 136 836 | 3 952 |
| 1953 | 206 639 | 24 638 | 13 079 | 28 082 | 139 659 | 1 181 |
| Valor (Cr$ 1 000) | | | | | | |
| 1945 | 78 017 | 10 734 | (1) 2 191 | 7 293 | 55 971 | (2) 1 828 |
| 1948 | 151 367 | 27 513 | 3 704 | 10 623 | 106 480 | 3 047 |
| 1953 | 243 895 | 35 743 | 19 364 | 33 218 | 154 230 | 1 340 |

**FONTE** — Serviço de Estatística da Produção.

(1) Inclusive os dados referentes ao extinto Território do Iguaçu. — (2) Inclusive os dados referentes ao extinto Território de Ponta Porã.

#### 3. ALGODÃO

| UNIDADES DA FEDERAÇÃO | ÁREA CULTIVADA (ha) | | | PRODUÇÃO | | | | | | | | | | | |
|---|---|---|---|---|---|---|---|---|---|---|---|---|---|---|---|
| | | | | Quantidade (t) | | | | | | Valor (Cr$ 1 000) | | | | | |
| | | | | Pluma | | | Caroço | | | Pluma | | | Caroço | | |
| | 1945 | 1948 | 1953 | 1945 | 1948 | 1953 | 1945 | 1948 | 1953 | 1945 | 1948 | 1953 | 1945 | 1948 | 1953 |
| Amazonas | — | 95 | — | — | 9 | — | — | 18 | — | — | 62 | — | — | 9 | — |
| Pará | 6 223 | 4 552 | 9 299 | 427 | 406 | 731 | 842 | 800 | 1 441 | 1 538 | 3 007 | 9 434 | 129 | 544 | 1 584 |
| Maranhão | 52 715 | 55 052 | 72 436 | 5 658 | 5 302 | 9 587 | 11 143 | 10 444 | 18 883 | 21 498 | 37 118 | 117 918 | 1 709 | 4 178 | 15 106 |
| Piauí | 13 403 | 12 250 | 29 633 | 1 531 | 1 518 | 1 789 | 3 016 | 2 989 | 3 524 | 5 411 | 10 623 | 27 731 | 462 | 1 495 | 4 581 |
| Ceará | 217 069 | 324 755 | 310 464 | 26 869 | 33 901 | 28 280 | 52 923 | 66 776 | 55 703 | 121 803 | 339 015 | 608 019 | 10 585 | 46 743 | 122 546 |
| Rio Grande do Norte | 241 964 | 285 814 | 260 780 | 24 380 | 24 676 | 15 864 | 48 022 | 48 605 | 31 247 | 130 029 | 296 117 | 390 253 | 14 407 | 34 023 | 78 118 |
| Paraíba | 178 530 | 235 981 | 282 566 | 20 497 | 24 180 | 22 157 | 40 372 | 47 627 | 43 642 | 113 415 | 265 979 | 487 448 | 16 149 | 42 864 | 100 377 |
| Pernambuco | 154 345 | 182 752 | 247 203 | 19 753 | 19 198 | 13 873 | 38 908 | 37 814 | 34 185 | 106 667 | 163 182 | 324 616 | 15 563 | 37 814 | 64 951 |
| Alagoas | 51 179 | 51 389 | 59 517 | 5 399 | 6 803 | 5 910 | 10 634 | 13 400 | 11 641 | 28 795 | 64 627 | 124 702 | 4 254 | 11 524 | 17 462 |
| Sergipe | 12 393 | 13 262 | 23 064 | 2 052 | 1 610 | 2 438 | 4 042 | 3 170 | 4 802 | 10 944 | 15 612 | 43 880 | 1 213 | 1 902 | 7 683 |
| Bahia | 20 079 | 26 228 | 39 731 | 3 896 | 3 839 | 5 228 | 7 673 | 7 562 | 10 298 | 17 660 | 30 712 | 83 654 | 2 302 | 2 647 | 9 268 |
| Minas Gerais | 48 538 | 40 908 | 94 880 | 8 109 | 7 059 | 17 929 | 15 973 | 13 903 | 35 314 | 48 656 | 70 585 | 322 719 | 6 389 | 6 952 | 45 909 |
| Espírito Santo | 1 978 | 1 180 | 5 343 | 305 | 174 | 492 | 597 | 342 | 968 | 1 817 | 1 562 | 9 829 | 239 | 188 | 1 162 |
| Rio de Janeiro | 9 149 | 9 267 | 16 752 | 2 341 | 2 387 | 2 669 | 4 610 | 4 701 | 5 258 | 14 044 | 23 865 | 52 852 | 1 844 | 2 585 | 7 887 |
| São Paulo | 1 657 969 | 1 001 409 | 1 023 882 | 248 509 | 174 711 | 226 627 | 489 488 | 344 128 | 396 086 | 1 375 085 | 2 026 652 | 3 388 527 | 195 795 | 227 125 | 703 266 |
| Paraná | (1)49 383 | 53 109 | 79 976 | (1)7 513 | 12 841 | 14 676 | (1)14 798 | 25 292 | 28 907 | (1)37 563 | 128 408 | 242 155 | (1)4 439 | 12 646 | 40 470 |
| Santa Catarina | 137 | 112 | 176 | 8 | 8 | 11 | 16 | 17 | 22 | 54 | 75 | 186 | 6 | 7 | 16 |
| Rio Grande do Sul | — | — | 4 | — | — | 1 | — | — | 1 | — | — | 11 | — | — | 1 |
| Mato Grosso | (2) 863 | 813 | 6 175 | (2) 168 | 161 | 2 414 | (2) 332 | 317 | 4 756 | (2) 640 | 756 | 41 044 | (2) 51 | 79 | 3 329 |
| Goiás | 5 667 | 8 657 | 25 485 | 1 082 | 801 | 4 237 | 2 131 | 1 579 | 8 346 | 4 329 | 6 412 | 71 609 | 426 | 474 | 5 842 |
| **BRASIL** | **2 721 584** | **2 307 585** | **2 587 366** | **378 495** | **319 584** | **374 913** | **745 520** | **629 484** | **695 024** | **2 039 948** | **3 484 369** | **6 346 587** | **275 962** | **433 799** | **1 229 558** |

**FONTE** — Serviço de Estatística da Produção.

(1) Inclusive os dados referentes ao extinto Território do Iguaçu. — (2) Inclusive os dados referentes ao extinto Território de Ponta Porã.

# PRODUÇÃO AGRÍCOLA

## II — PRINCIPAIS CULTURAS

### D — Área cultivada, quantidade produzida e valor da produção, por Unidades da Federação — 1945/53

#### 4. ALHO

| UNIDADES DA FEDERAÇÃO | ÁREA CULTIVADA (ha) | | | PRODUÇÃO | | | | | |
|---|---|---|---|---|---|---|---|---|---|
| | | | | Quantidade (t) | | | Valor (Cr$ 1 000) | | |
| | 1945 | 1948 | 1953 | 1945 | 1948 | 1953 | 1945 | 1948 | 1953 |
| Maranhão | 6 | 5 | 3 | 9 | 6 | 6 | 50 | 46 | 180 |
| Piauí | 47 | 134 | 287 | 60 | 213 | 171 | 401 | 1 830 | 2 429 |
| Ceará | 8 | 10 | 23 | 7 | 7 | 17 | 95 | 118 | 342 |
| Rio Grande do Norte | 6 | — | — | 3 | — | — | 11 | — | — |
| Paraíba | 52 | 4 | 16 | 196 | 1 | 40 | 1 080 | 20 | 587 |
| Pernambuco | 88 | 114 | 164 | 151 | 166 | 311 | 1 085 | 1 192 | 6 484 |
| Alagoas | 6 | 10 | 20 | 3 | 8 | 39 | 23 | 122 | 420 |
| Sergipe | 8 | 41 | 32 | 10 | 11 | 27 | 69 | 79 | 294 |
| Bahia | 168 | 307 | 306 | 374 | 186 | 216 | 1 683 | 1 209 | 2 391 |
| Minas Gerais | 1 750 | 2 711 | 3 416 | 6 077 | 6 968 | 7 145 | 32 140 | 44 661 | 89 092 |
| Espírito Santo | 66 | 107 | 182 | 110 | 158 | 317 | 816 | 1 219 | 6 168 |
| Rio de Janeiro | 123 | 127 | 99 | 234 | 173 | 253 | 2 009 | 1 967 | 5 455 |
| São Paulo | 1 361 | 864 | 609 | 2 293 | 2 982 | 2 390 | 20 638 | 22 625 | 31 876 |
| Paraná | (1) 477 | 748 | 1 301 | (1) 684 | 945 | 2 159 | (1) 3 219 | 3 562 | 21 641 |
| Santa Catarina | 239 | 561 | 682 | 381 | 929 | 1 537 | 1 587 | 3 861 | 10 133 |
| Rio Grande do Sul | 800 | 918 | 1 239 | 1 937 | 2 518 | 3 664 | 3 508 | 8 654 | 22 499 |
| Mato Grosso | (2) 94 | 51 | 97 | (2) 44 | 65 | 166 | (2) 319 | 644 | 3 701 |
| Goiás | 262 | 181 | 191 | 130 | 96 | 245 | 684 | 763 | 4 206 |
| **BRASIL** | **5 561** | **6 893** | **8 667** | **12 703** | **15 432** | **18 703** | **69 417** | **92 572** | **207 898** |

**FONTE** — Serviço de Estatística da Produção.
(1) Inclusive os dados referentes ao extinto Território do Iguaçu. — (2) Inclusive os dados referentes ao extinto Território de Ponta Porã.

#### 5. AMENDOIM COM CASCA

| UNIDADES DA FEDERAÇÃO | ÁREA CULTIVADA (ha) | | | PRODUÇÃO | | | | | |
|---|---|---|---|---|---|---|---|---|---|
| | | | | Quantidade (t) | | | Valor (Cr$ 1 000) | | |
| | 1945 | 1948 | 1953 | 1945 | 1948 | 1953 | 1945 | 1948 | 1953 |
| Guaporé | — | 1 | 2 | — | 2 | 4 | — | 16 | 35 |
| Acre | 38 | 30 | 29 | 23 | 14 | 17 | 67 | 82 | 116 |
| Pará | 49 | 50 | 10 | 75 | 48 | 8 | 125 | 127 | 27 |
| Maranhão | 6 | 7 | 25 | 8 | 5 | 12 | 16 | 17 | 26 |
| Piauí | 44 | 14 | 27 | 16 | 4 | 26 | 11 | 9 | 102 |
| Ceará | 179 | 329 | 384 | 262 | 410 | 115 | 212 | 745 | 352 |
| Rio Grande do Norte | 7 | 14 | 10 | 12 | 11 | 10 | 12 | 22 | 15 |
| Paraíba | 246 | 580 | 589 | 196 | 619 | 569 | 589 | 1 142 | 2 318 |
| Pernambuco | 21 | 29 | 83 | 15 | 19 | 44 | 13 | 78 | 354 |
| Alagoas | 239 | 201 | 265 | 185 | 209 | 244 | 178 | 301 | 558 |
| Sergipe | 208 | 162 | 432 | 55 | 77 | 454 | 74 | 100 | 957 |
| Bahia | 1 165 | 776 | 1 428 | 1 122 | 1 196 | 2 127 | 1 502 | 1 788 | 6 657 |
| Minas Gerais | 5 101 | 6 306 | 5 890 | 4 244 | 5 092 | 5 845 | 6 159 | 12 143 | 23 067 |
| Espírito Santo | 1 019 | 300 | 311 | 714 | 224 | 231 | 1 029 | 455 | 823 |
| Rio de Janeiro | 1 032 | 1 150 | 579 | 791 | 609 | 575 | 1 211 | 1 740 | 2 027 |
| São Paulo | 22 968 | 122 533 | 115 321 | 14 239 | 121 432 | 124 854 | 15 932 | 258 287 | 359 439 |
| Paraná | (1) 865 | 1 713 | 1 883 | (1) 781 | 1 454 | 1 648 | (1) 856 | 2 474 | 4 458 |
| Santa Catarina | 1 265 | 1 354 | 1 506 | 1 115 | 1 168 | 1 478 | 984 | 2 109 | 3 990 |
| Rio Grande do Sul | 5 475 | 5 690 | 7 720 | 4 179 | 5 878 | 7 610 | 3 909 | 9 616 | 20 125 |
| Mato Grosso | (2) 217 | 381 | 173 | (2) 242 | 209 | 164 | (2) 472 | 562 | 647 |
| Goiás | 473 | 300 | 478 | 310 | 281 | 464 | 380 | 461 | 1 112 |
| **BRASIL** | **40 617** | **141 920** | **137 145** | **28 584** | **138 961** | **146 499** | **33 731** | **292 274** | **427 205** |

**FONTE** — Serviço de Estatística da Produção.
(1) Inclusive os dados referentes ao extinto Território do Iguaçu. — (2) Inclusive os dados referentes ao extinto Território de Ponta Porã.

# PRODUÇÃO AGRÍCOLA

## II — PRINCIPAIS CULTURAS

### D — Área cultivada, quantidade produzida e valor da produção, por Unidades da Federação — 1945/53

#### 6. ARROZ COM CASCA

| UNIDADES DA FEDERAÇÃO | ÁREA CULTIVADA (ha) | | | PRODUÇÃO | | | | | |
|---|---|---|---|---|---|---|---|---|---|
| | | | | Quantidade (t) | | | Valor (Cr$ 1 000) | | |
| | 1945 | 1948 | 1953 | 1945 | 1948 | 1953 | 1945 | 1948 | 1953 |
| **Norte** | | | | | | | | | |
| Guaporé | 118 | 57 | 42 | 201 | 63 | 45 | 270 | 153 | 153 |
| Acre | 1 561 | 1 553 | 2 019 | 1 850 | 1 844 | 2 753 | 3 060 | 3 901 | 7 995 |
| Amazonas | 83 | 190 | 255 | 87 | 184 | 292 | 161 | 338 | 1 018 |
| Rio Branco | 5 | 15 | 917 | 12 | 36 | 1 650 | 8 | 45 | 4 125 |
| Pará | 33 847 | 20 951 | 29 274 | 28 095 | 20 273 | 27 912 | 18 922 | 19 922 | 56 629 |
| Amapá | 6 | 55 | 2 518 | 13 | 68 | 3 261 | 16 | 72 | 6 579 |
| **Nordeste** | | | | | | | | | |
| Maranhão | 31 764 | 63 750 | 167 392 | 42 000 | 72 718 | 201 035 | 21 874 | 56 076 | 354 639 |
| Piauí | 15 812 | 20 248 | 33 676 | 18 878 | 27 044 | 32 849 | 13 658 | 27 018 | 82 361 |
| Ceará | 15 396 | 26 050 | 26 208 | 14 912 | 34 543 | 14 422 | 12 113 | 47 431 | 50 310 |
| Rio Grande do Norte | 3 298 | 3 415 | 1 526 | 3 166 | 2 945 | 1 562 | 3 083 | 4 510 | 6 365 |
| Paraíba | 3 229 | 4 372 | 5 564 | 4 000 | 7 107 | 6 277 | 4 196 | 8 915 | 19 886 |
| Pernambuco | 2 441 | 2 528 | 1 108 | 3 366 | 2 297 | 949 | 2 763 | 2 612 | 3 867 |
| Alagoas | 6 722 | 4 764 | 5 603 | 11 541 | 8 129 | 9 462 | 9 868 | 11 146 | 30 619 |
| **Leste** | | | | | | | | | |
| Sergipe | 7 955 | 5 409 | 5 346 | 8 558 | 11 660 | 10 778 | 7 364 | 17 319 | 31 706 |
| Bahia | 10 970 | 13 241 | 14 039 | 14 150 | 17 134 | 12 862 | 13 012 | 28 101 | 43 716 |
| Minas Gerais | 366 815 | 443 975 | 517 732 | 450 965 | 532 122 | 646 832 | 520 566 | 926 315 | 3 251 873 |
| Espírito Santo | 15 623 | 15 336 | 17 553 | 22 469 | 21 823 | 23 156 | 23 670 | 32 056 | 79 780 |
| Rio de Janeiro | 52 888 | 26 135 | 45 264 | 73 307 | 39 203 | 49 253 | 74 921 | 72 330 | 215 142 |
| **Sul** | | | | | | | | | |
| São Paulo | 486 420 | 555 491 | 581 266 | 677 934 | 832 650 | 727 838 | 933 154 | 1 616 637 | 3 997 565 |
| Paraná | (1) 36 800 | 70 305 | 106 661 | (1) 45 694 | 116 339 | 137 796 | (1) 55 451 | 183 710 | 669 633 |
| Santa Catarina | 34 235 | 31 765 | 33 937 | 83 162 | 81 349 | 85 071 | 78 576 | 104 343 | 236 188 |
| Rio Grande do Sul | 220 935 | 209 437 | 257 467 | 373 624 | 515 621 | 741 005 | 395 257 | 697 641 | 2 476 074 |
| **Centro-Oeste** | | | | | | | | | |
| Mato Grosso | (2) 35 559 | 34 395 | 38 390 | (2) 43 578 | 49 027 | 57 980 | (2) 27 228 | 75 051 | 183 620 |
| Goiás | 115 635 | 108 164 | 178 578 | 225 403 | 160 155 | 277 334 | 222 162 | 195 095 | 1 128 608 |
| **BRASIL** | **1 498 117** | **1 661 601** | **2 072 335** | **2 146 965** | **2 554 334** | **3 072 374** | **2 441 353** | **4 130 737** | **12 938 451** |

**FONTE** — Serviço de Estatística da Produção.

(1) Inclusive os dados referentes ao extinto Território do Iguaçu. — (2) Inclusive os dados referentes ao extinto Território de Ponta Porã.

# PRODUÇÃO AGRÍCOLA

## II — PRINCIPAIS CULTURAS

### D — Área cultivada, quantidade produzida e valor da produção, por Unidades da Federação — 1945/53

#### 7. AVEIA

| ESPECIFICAÇÃO | RESULTADOS | | | |
|---|---|---|---|---|
| | Brasil | Paraná | Santa Catarina | Rio Grande do Sul |
| Área cultivada (ha) | | | | |
| 1945 | 12 677 | (1) 480 | 1 034 | 11 163 |
| 1948 | 13 940 | 600 | 2 772 | 10 568 |
| 1953 | 16 997 | 1 204 | 2 740 | 13 053 |
| Produção | | | | |
| Quantidade (t) | | | | |
| 1945 | 11 085 | (1) 311 | 739 | 10 035 |
| 1948 | 10 023 | 404 | 1 276 | 8 343 |
| 1953 | 12 162 | 703 | 1 066 | 10 393 |
| Valor (Cr$ 1 000) | | | | |
| 1945 | 9 271 | (1) 440 | 761 | 8 070 |
| 1948 | 15 200 | 600 | 2 510 | 12 090 |
| 1953 | 31 892 | 2 180 | 3 677 | 26 035 |

**FONTE** — Serviço de Estatística da Produção.

(1) Inclusive os dados referentes ao extinto Território do Iguaçu.

#### 8. BANANA

| UNIDADES DA FEDERAÇÃO | ÁREA CULTIVADA (ha) (1) | | | NÚMERO DE TOUCEIRAS EM PRODUÇÃO (1 000 touceiras) | | | PRODUÇÃO | | | | | |
|---|---|---|---|---|---|---|---|---|---|---|---|---|
| | | | | | | | Quantidade (1 000 cachos) | | | Valor (Cr$ 1 000) | | |
| | 1945 | 1948 | 1953 | 1945 | 1948 | 1953 | 1945 | 1948 | 1953 | 1945 | 1948 | 1953 |
| Guaporé | 27 | 43 | 50 | 11 | 17 | 20 | 33 | 55 | 62 | 264 | 361 | 404 |
| Acre | 672 | 644 | 442 | 213 | 184 | 149 | 734 | 700 | 589 | 1 513 | 2 502 | 2 372 |
| Amazonas | 304 | 515 | 298 | 144 | 272 | 145 | 421 | 859 | 341 | 2 307 | 4 331 | 2 665 |
| Rio Branco | 9 | 16 | 49 | 2 | 3 | 10 | 4 | 3 | 39 | 25 | 27 | 390 |
| Pará | 481 | 708 | 937 | 175 | 250 | 418 | 426 | 818 | 1 352 | 1 755 | 4 477 | 8 886 |
| Amapá | 16 | 23 | 23 | 10 | 14 | 15 | 27 | 39 | 51 | 81 | 263 | 343 |
| Maranhão | 678 | 1 072 | 2 254 | 571 | 941 | 1 595 | 1 520 | 3 152 | 4 562 | 3 322 | 12 558 | 37 869 |
| Piauí | 497 | 725 | 925 | 305 | 495 | 619 | 1 003 | 1 616 | 1 554 | 3 552 | 7 036 | 14 025 |
| Ceará | 3 347 | 5 336 | 10 105 | 1 397 | 2 251 | 4 568 | 4 912 | 7 039 | 14 649 | 18 824 | 36 637 | 140 997 |
| Rio Grande do Norte | 1 131 | 1 634 | 2 017 | 667 | 975 | 1 210 | 2 624 | 3 960 | 4 666 | 13 062 | 25 339 | 40 705 |
| Paraíba | 1 497 | 1 616 | 1 770 | 900 | 884 | 976 | 1 687 | 2 766 | 2 854 | 8 391 | 20 391 | 48 891 |
| Pernambuco | 4 690 | 5 587 | 6 925 | 2 814 | 3 504 | 4 165 | 7 596 | 10 384 | 13 441 | 28 398 | 63 878 | 193 239 |
| Alagoas | 1 041 | 1 066 | 1 572 | 563 | 572 | 856 | 1 719 | 1 777 | 2 930 | 5 417 | 7 818 | 22 952 |
| Sergipe | 603 | 773 | 933 | 340 | 438 | 542 | 1 143 | 1 925 | 2 147 | 5 763 | 6 572 | 19 147 |
| Bahia | 4 444 | 4 297 | 4 703 | 2 067 | 1 960 | 2 225 | 6 409 | 6 350 | 7 419 | 21 044 | 35 503 | 85 324 |
| Minas Gerais | 13 762 | 16 637 | 18 875 | 5 976 | 7 252 | 8 343 | 19 193 | 25 741 | 27 449 | 70 517 | 139 356 | 270 933 |
| Espírito Santo | 4 416 | 4 837 | 6 753 | 1 867 | 2 181 | 3 105 | 6 251 | 7 162 | 9 931 | 16 699 | 32 488 | 68 881 |
| Rio de Janeiro | 13 970 | 15 453 | 21 130 | 6 699 | 7 242 | 10 008 | 14 976 | 20 905 | 27 040 | 51 663 | 121 410 | 271 316 |
| São Paulo | 22 139 | 22 230 | 39 774 | 13 512 | 13 494 | 25 521 | 22 132 | 25 096 | 38 050 | 110 989 | 144 525 | 383 808 |
| Paraná | (2) 1 818 | 2 154 | 3 637 | (2) 1 071 | 1 352 | 2 199 | (2) 2 678 | 3 402 | 5 170 | (2) 7 311 | 18 060 | 39 608 |
| Santa Catarina | 3 689 | 4 558 | 6 305 | 1 744 | 1 617 | 2 381 | 4 507 | 3 926 | 8 195 | 15 915 | 22 755 | 65 993 |
| Rio Grande do Sul | 1 849 | 2 116 | 2 740 | 1 109 | 1 381 | 1 781 | 2 838 | 2 766 | 3 950 | 10 471 | 19 546 | 42 302 |
| Mato Grosso | (3) 1 577 | 2 167 | 2 590 | (3) 850 | 1 055 | 1 231 | (3) 2 076 | 3 529 | 5 152 | (3) 8 306 | 19 050 | 59 945 |
| Goiás | 1 548 | 1 425 | 1 639 | 753 | 619 | 767 | 2 402 | 2 321 | 3 489 | 9 039 | 9 497 | 24 070 |
| **BRASIL** | **84 205** | **95 632** | **136 446** | **43 760** | **48 953** | **72 849** | **107 311** | **136 291** | **185 062** | **414 328** | **754 380** | **1 845 065** |

**FONTE** — Serviço de Estatística da Produção.

(1) Considerada apenas a área ocupada com touceiras em produção. — (2) Inclusive os dados referentes ao extinto Território do Iguaçu. — (3) Inclusive os dados referentes ao extinto Território de Ponta Porã.

# PRODUÇÃO AGRÍCOLA

## II — PRINCIPAIS CULTURAS

### D — Área cultivada, quantidade produzida e valor da produção, por Unidades da Federação — 1945/53

#### 9. BATATA DOCE

| UNIDADES DA FEDERAÇÃO | ÁREA CULTIVADA (ha) | | | PRODUÇÃO | | | | | |
|---|---|---|---|---|---|---|---|---|---|
| | | | | Quantidade (t) | | | Valor (Cr$ 1 000) | | |
| | 1945 | 1948 | 1953 | 1945 | 1948 | 1953 | 1945 | 1948 | 1953 |
| **Norte** | | | | | | | | | |
| Guaporé | 1 | 3 | 6 | 8 | 16 | 20 | 8 | 28 | 42 |
| Acre | 114 | 87 | 71 | 1 168 | 972 | 656 | 1 206 | 1 742 | 1 674 |
| Amazonas | 564 | 176 | 136 | 7 604 | 571 | 1 200 | 6 990 | 794 | 1 895 |
| Rio Branco | — | 40 | 2 | — | 420 | 10 | — | 1 050 | 15 |
| Pará | 1 252 | 427 | 243 | 15 806 | 3 433 | 1 811 | 10 395 | 1 653 | 2 113 |
| Amapá | 6 | 22 | 29 | 40 | 108 | 139 | 32 | 146 | 248 |
| **Nordeste** | | | | | | | | | |
| Maranhão | 57 | 127 | 309 | 393 | 515 | 1 472 | 175 | 272 | 1 750 |
| Piauí | 1 060 | 438 | 407 | 2 700 | 1 994 | 1 368 | 1 001 | 797 | 1 514 |
| Ceará | 2 016 | 1 433 | 2 814 | 12 251 | 10 148 | 15 098 | 3 509 | 4 062 | 15 327 |
| Rio Grande do Norte | 29 388 | 25 845 | 9 791 | 282 981 | 81 727 | 56 230 | 60 283 | 26 231 | 41 353 |
| Paraíba | 7 822 | 9 931 | 4 230 | 77 456 | 108 111 | 41 444 | 21 816 | 36 160 | 34 624 |
| Pernambuco | 4 509 | 7 815 | 9 915 | 28 833 | 54 477 | 75 084 | 13 424 | 35 138 | 102 709 |
| Alagoas | 1 014 | 933 | 1 308 | 4 970 | 5 469 | 7 544 | 1 905 | 2 861 | 7 044 |
| **Leste** | | | | | | | | | |
| Sergipe | 952 | 485 | 801 | 9 373 | 4 901 | 10 861 | 3 309 | 2 752 | 8 876 |
| Bahia | 4 706 | 6 625 | 6 342 | 36 644 | 44 328 | 45 610 | 14 031 | 19 837 | 41 204 |
| Minas Gerais | 2 943 | 9 078 | 9 613 | 32 434 | 79 944 | 83 062 | 11 492 | 51 868 | 78 659 |
| Espírito Santo | 1 243 | 1 178 | 1 517 | 13 819 | 16 750 | 21 745 | 4 261 | 10 423 | 20 295 |
| Rio de Janeiro | 1 930 | 1 921 | 1 740 | 17 018 | 13 759 | 19 858 | 9 315 | 9 474 | 20 906 |
| **Sul** | | | | | | | | | |
| São Paulo | 2 019 | 2 564 | 2 064 | 22 761 | 29 672 | 25 151 | 10 033 | 17 407 | 24 316 |
| Paraná | (1) 3 763 | 4 460 | 6 197 | (1) 58 259 | 53 325 | 73 559 | (1) 21 555 | 35 884 | 80 520 |
| Santa Catarina | 20 980 | 18 369 | 19 300 | 222 034 | 213 675 | 219 111 | 37 401 | 67 554 | 91 411 |
| Rio Grande do Sul | 19 261 | 26 257 | 24 383 | 100 981 | 195 723 | 183 462 | 34 211 | 100 732 | 157 517 |
| **Centro-Oeste** | | | | | | | | | |
| Mato Grosso | (2) 2 015 | 1 962 | 1 102 | (2) 18 271 | 10 343 | 6 497 | (2) 11 432 | 6 310 | 8 370 |
| Goiás | 301 | 622 | 695 | 2 117 | 3 425 | 4 477 | 967 | 2 372 | 4 357 |
| **BRASIL** | **107 916** | **120 798** | **103 015** | **967 921** | **933 806** | **895 469** | **278 751** | **435 547** | **746 739** |

**FONTE** — Serviço de Estatística da Produção.

(1) Inclusive os dados referentes ao extinto Território do Iguaçu. — (2) Inclusive os dados referentes ao extinto Território de Ponta Porã.

# PRODUÇÃO AGRÍCOLA

## II — PRINCIPAIS CULTURAS

### D — Área cultivada, quantidade produzida e valor da produção, por Unidades da Federação — 1945/53

#### 10. BATATA INGLÊSA

| UNIDADES DA FEDERAÇÃO | ÁREA CULTIVADA (ha) | | | PRODUÇÃO | | | | | |
|---|---|---|---|---|---|---|---|---|---|
| | | | | Quantidade (t) | | | Valor (Cr$ 1 000) | | |
| | 1945 | 1948 | 1953 | 1945 | 1948 | 1953 | 1945 | 1948 | 1953 |
| Ceará | 36 | 101 | 279 | 139 | 248 | 298 | 245 | 278 | 629 |
| Paraíba | 1 817 | 1 810 | 1 605 | 10 090 | 10 563 | 6 678 | 5 915 | 11 493 | 8 248 |
| Pernambuco | 215 | 460 | 773 | 771 | 904 | 1 637 | 637 | 1 407 | 3 070 |
| Sergipe | 47 | 176 | 424 | 280 | 1 573 | 3 870 | 305 | 1 194 | 5 160 |
| Bahia | 389 | 580 | 849 | 1 697 | 1 389 | 2 420 | 3 184 | 2 772 | 9 284 |
| Minas Gerais | 4 032 | 8 710 | 16 898 | 27 668 | 42 301 | 91 450 | 38 891 | 87 121 | 352 068 |
| Espírito Santo | 370 | 364 | 341 | 3 311 | 3 131 | 2 706 | 4 527 | 6 526 | 9 810 |
| Rio de Janeiro | 689 | 1 407 | 1 846 | 3 728 | 2 515 | 7 033 | 4 625 | 5 833 | 23 001 |
| São Paulo | 45 764 | 42 645 | 44 675 | 209 421 | 196 405 | 278 552 | 283 791 | 419 595 | 921 176 |
| Paraná | (1) 14 668 | 16 353 | 30 179 | (1) 117 005 | 91 938 | 128 908 | (1) 90 816 | 113 881 | 274 474 |
| Santa Catarina | 6 892 | 7 241 | 11 216 | 23 332 | 29 810 | 40 995 | 17 312 | 39 650 | 65 456 |
| Rio Grande do Sul | 39 106 | 47 817 | 53 328 | 191 001 | 202 347 | 246 614 | 170 511 | 374 592 | 598 365 |
| Mato Grosso | (2) 1 605 | 60 | 62 | (2) 5 786 | 333 | 132 | (2) 9 708 | 1 123 | 656 |
| Goiás | 225 | 344 | 572 | 1 441 | 1 853 | 3 412 | 1 581 | 2 955 | 9 083 |
| **BRASIL** | **115 855** | **128 068** | **163 047** | **595 670** | **585 310** | **814 705** | **632 048** | **1 068 420** | **2 280 480** |

**FONTE** — Serviço de Estatística da Produção.

(1) Inclusive os dados referentes ao extinto Território do Iguaçu. — (2) Inclusive os dados referentes ao extinto Território de Ponta Porã.

#### 11. CACAU

| ESPECIFICAÇÃO | RESULTADOS | | | | | | | | | |
|---|---|---|---|---|---|---|---|---|---|---|
| | Brasil | Acre | Amazonas | Pará | Amapá | Maranhão | Pernambuco | Bahia | Minas Gerais | Espírito Santo |
| Área cultivada (ha) (1) | | | | | | | | | | |
| 1945 | 267 920 | 20 | 2 405 | 11 327 | — | — | 25 | 250 266 | 24 | 3 853 |
| 1948 | 260 786 | 14 | 2 382 | 8 764 | 16 | 12 | 15 | 243 172 | 14 | 6 397 |
| 1953 | 340 462 | ... | 2 480 | 5 432 | 25 | 20 | 12 | 321 358 | 15 | 11 120 |
| Número de pés em produção (1 000 pés) | | | | | | | | | | |
| 1945 | 166 970 | 12 | 966 | 5 064 | — | — | 10 | 159 362 | 15 | 1 541 |
| 1948 | 162 166 | 9 | 955 | 4 068 | 5 | 4 | 6 | 154 551 | 9 | 2 559 |
| 1953 | 208 827 | ... | 992 | 2 765 | 7 | 5 | 5 | 200 596 | 9 | 4 448 |
| Produção | | | | | | | | | | |
| Quantidade (t) | | | | | | | | | | |
| 1945 | 119 656 | 23 | 1 168 | 1 742 | — | — | 18 | 115 149 | 13 | 1 543 |
| 1948 | 96 910 | 15 | 1 047 | 912 | 11 | 5 | 13 | 92 183 | 18 | 2 706 |
| 1953 | 156 970 | ... | 797 | 898 | 11 | 10 | 19 | 131 694 | 19 | 3 522 |
| Valor (Cr$ 1 000) | | | | | | | | | | |
| 1945 | 221 341 | 23 | 2 455 | 3 969 | — | — | 36 | 211 418 | 14 | 3 426 |
| 1948 | 629 722 | 10 | 9 357 | 6 973 | 97 | 15 | 20 | 583 905 | 24 | 29 321 |
| 1955 | 1 716 252 | ... | 7 032 | 9 217 | 98 | 34 | 97 | 1 658 911 | 115 | 40 748 |

**FONTE** — Serviço de Estatística da Produção.

(1) Considerada apenas a área ocupada com pés em produção.

#### 12. CAFÉ

| UNIDADES DA FEDERAÇÃO | ÁREA CULTIVADA (ha) (1) | | | NÚMERO DE PÉS EM PRODUÇÃO (1 000 pés) | | | PRODUÇÃO DE CAFÉ BENEFICIADO | | | | | |
|---|---|---|---|---|---|---|---|---|---|---|---|---|
| | | | | | | | Quantidade (t) | | | Valor (Cr$ 1 000) | | |
| | 1945 | 1948 | 1953 | 1945 | 1948 | 1953 | 1945 | 1948 | 1953 | 1945 | 1948 | 1953 |
| Acre | 631 | 655 | 660 | 708 | 556 | 571 | 235 | 269 | 346 | 951 | 1 669 | 7 518 |
| Amazonas | 49 | 48 | 50 | 63 | 44 | 32 | 12 | 10 | 11 | 55 | 62 | 240 |
| Pará | 23 | 24 | 54 | 17 | 21 | 41 | 12 | 16 | 18 | 44 | 64 | 428 |
| Maranhão | 18 | 18 | 40 | 45 | 47 | 68 | 7 | 13 | 20 | 20 | 55 | 375 |
| Ceará | 13 348 | 14 520 | 13 694 | 18 957 | 20 717 | 17 223 | 4 339 | 4 510 | 4 174 | 15 462 | 22 381 | 87 512 |
| Paraíba | 620 | 619 | 432 | 1 550 | 1 547 | 1 080 | 290 | 1 542 | 308 | 1 178 | 10 731 | 5 542 |
| Pernambuco | 35 604 | 41 353 | 38 932 | 72 817 | 76 088 | 74 209 | 20 423 | 23 864 | 16 673 | 73 267 | 124 061 | 296 770 |
| Alagoas | 2 621 | 2 680 | 4 034 | 2 658 | 2 667 | 4 711 | 1 046 | 1 223 | 1 949 | 3 307 | 4 962 | 35 556 |
| Sergipe | 220 | 257 | 450 | 194 | 224 | 422 | 60 | 98 | 138 | 204 | 490 | 2 546 |
| Bahia | 54 900 | 56 697 | 64 050 | 48 461 | 48 581 | 55 518 | 22 719 | 24 427 | 21 118 | 60 338 | 95 958 | 312 249 |
| Minas Gerais | 552 892 | 549 316 | 623 635 | 479 391 | 474 619 | 535 426 | 209 902 | 205 299 | 238 303 | 858 662 | 1 061 129 | 4 056 461 |
| Espírito Santo | 225 419 | 227 728 | 244 290 | 259 300 | 261 926 | 291 414 | 119 142 | 74 193 | 99 382 | 302 233 | 261 054 | 1 390 828 |
| Rio de Janeiro | 64 527 | 53 427 | 57 068 | 108 994 | 82 111 | 93 025 | 33 622 | 19 659 | 31 282 | 90 975 | 74 629 | 504 202 |
| São Paulo | 1 302 081 | 1 298 797 | 1 458 911 | 1 000 587 | 995 464 | 1 109 580 | 358 382 | 549 139 | 470 024 | 1 968 145 | 3 947 704 | 9 719 533 |
| Paraná | (2)113 277 | 198 139 | 372 233 | (2) 71 454 | 123 950 | 234 151 | (2) 53 075 | 115 481 | 201 643 | (2)301 743 | 753 556 | 4 565 594 |
| Santa Catarina | 4 347 | 4 546 | 5 076 | 3 537 | 3 629 | 3 592 | 2 425 | 2 282 | 3 008 | 7 623 | 9 921 | 49 957 |
| Mato Grosso | (3) 2 242 | 3 212 | 6 103 | (3) 1 402 | 2 009 | 3 877 | (3) 1 950 | 3 161 | 3 689 | (3) 7 803 | 12 685 | 61 909 |
| Goiás | 7 842 | 11 960 | 29 207 | 8 152 | 11 152 | 26 960 | 7 275 | 12 279 | 18 520 | 25 163 | 69 808 | 353 450 |
| **BRASIL** | **2 381 561** | **2 463 996** | **2 918 919** | **2 078 287** | **2 105 352** | **2 451 900** | **834 916** | **1 037 465** | **1 110 606** | **3 717 173** | **6 450 919** | **21 450 670** |

**FONTE** — Serviço de Estatística da Produção.

(1) Considerada apenas a área ocupada com pés em produção. — (2) Inclusive os dados referentes ao extinto Território do Iguaçu. — (3) Inclusive os dados referentes ao extinto Território de Ponta Porã.

# PRODUÇÃO AGRÍCOLA

## II — PRINCIPAIS CULTURAS

### D — Área cultivada, quantidade produzida e valor da produção, por Unidades da Federação — 1945/53

#### 13. CANA-DE-AÇÚCAR

| UNIDADES DA FEDERAÇÃO | ÁREA CULTIVADA (ha) | | | PRODUÇÃO | | | | | |
|---|---|---|---|---|---|---|---|---|---|
| | | | | Quantidade (t) | | | Valor (Cr$ 1 000) | | |
| | 1945 | 1948 | 1953 | 1945 | 1948 | 1953 | 1945 | 1948 | 1953 |
| Guaporé | 25 | 19 | 36 | 520 | 358 | 430 | 84 | 86 | 125 |
| Acre | 679 | 996 | 1 077 | 29 200 | 36 793 | 42 194 | 3 218 | 3 994 | 4 357 |
| Amazonas | 1 267 | 500 | 523 | 45 724 | 15 504 | 17 772 | 5 145 | 1 930 | 3 236 |
| Rio Branco | 2 | 4 | 2 | 75 | 110 | 120 | 3 | 16 | 60 |
| Pará | 6 363 | 7 742 | 7 228 | 191 044 | 208 891 | 164 018 | 12 573 | 8 575 | 12 844 |
| Amapá | 1 | — | — | 19 | — | — | 2 | — | — |
| Maranhão | 7 466 | 7 486 | 10 357 | 151 310 | 162 056 | 282 749 | 7 607 | 9 401 | 36 903 |
| Piauí | 8 967 | 8 009 | 11 472 | 234 945 | 223 186 | 319 086 | 18 958 | 18 500 | 36 928 |
| Ceará | 15 291 | 20 114 | 25 426 | 625 848 | 894 203 | 894 182 | 33 583 | 63 538 | 103 662 |
| Rio Grande do Norte | 4 765 | 4 555 | 5 807 | 201 154 | 217 070 | 278 778 | 12 963 | 15 073 | 33 958 |
| Paraíba | 33 221 | 30 461 | 28 631 | 1 301 398 | 1 279 672 | 1 128 565 | 89 214 | 89 684 | 148 022 |
| Pernambuco | 133 329 | 157 374 | 181 274 | 4 530 517 | 5 616 172 | 6 493 544 | 300 129 | 458 254 | 885 462 |
| Alagoas | 40 097 | 55 163 | 64 103 | 1 884 821 | 2 191 186 | 2 571 989 | 94 326 | 156 039 | 305 828 |
| Sergipe | 15 510 | 13 615 | 15 934 | 540 047 | 616 873 | 639 998 | 34 946 | 44 121 | 87 043 |
| Bahia | 30 481 | 35 684 | 51 740 | 1 513 105 | 1 711 913 | 2 307 217 | 76 538 | 148 980 | 360 899 |
| Minas Gerais | 104 850 | 144 093 | 151 586 | 3 866 830 | 5 128 486 | 5 289 724 | 285 763 | 412 001 | 626 612 |
| Espírito Santo | 17 269 | 15 377 | 15 859 | 499 115 | 430 263 | 481 367 | 26 458 | 28 575 | 57 914 |
| Rio de Janeiro | 55 300 | 85 959 | 91 057 | 3 222 146 | 3 562 257 | 4 240 136 | 247 701 | 221 721 | 597 892 |
| São Paulo | 94 313 | 130 533 | 207 542 | 4 090 065 | 6 045 769 | 9 525 915 | 284 165 | 546 259 | 1 334 705 |
| Paraná | (1) 7 743 | 8 531 | 12 026 | (1)319 684 | 351 251 | 632 420 | (1) 20 224 | 29 129 | 96 319 |
| Santa Catarina | 30 376 | 36 338 | 35 829 | 847 114 | 863 741 | 1 172 082 | 45 308 | 55 716 | 104 980 |
| Rio Grande do Sul | 35 995 | 39 065 | 43 853 | 558 516 | 614 509 | 782 331 | 30 728 | 42 990 | 102 189 |
| Mato Grosso | (2) 4 402 | 5 064 | 7 443 | (2)198 384 | 257 496 | 330 427 | (2) 23 527 | 28 044 | 47 290 |
| Goiás | 9 209 | 11 926 | 22 067 | 327 003 | 464 818 | 741 677 | 28 937 | 42 868 | 104 816 |
| **BRASIL** | **656 921** | **818 608** | **990 872** | **25 178 584** | **30 892 577** | **38 336 721** | **1 682 100** | **2 425 494** | **5 092 044** |

**FONTE** — Serviço de Estatística da Produção.

(1) Inclusive os dados referentes ao extinto Território do Iguaçu. — (2) Inclusive os dados referentes ao extinto Território de Ponta Porã.

#### 14. CEBOLA

| UNIDADES DA FEDERAÇÃO | ÁREA CULTIVADA (ha) | | | PRODUÇÃO | | | | | |
|---|---|---|---|---|---|---|---|---|---|
| | | | | Quantidade (t) | | | Valor (Cr$ 1 000) | | |
| | 1945 | 1948 | 1953 | 1945 | 1948 | 1953 | 1945 | 1948 | 1953 |
| Acre | 14 | 16 | 6 | 8 | 7 | 9 | 87 | 83 | 180 |
| Amazonas | — | 11 | 9 | — | 4 | 15 | — | 38 | 120 |
| Pará | 1 | 5 | — | 1 | 8 | — | 0 | 58 | — |
| Maranhão | 7 | 11 | 16 | 16 | 13 | 52 | 45 | 43 | 609 |
| Piauí | 41 | 117 | 146 | 91 | 184 | 159 | 125 | 360 | 774 |
| Ceará | — | — | 20 | — | — | 19 | — | — | 128 |
| Rio Grande do Norte | 13 | — | — | 2 | — | — | 5 | — | — |
| Paraíba | 619 | 359 | 190 | 242 | 1 011 | 557 | 980 | 4 985 | 1 909 |
| Pernambuco | 484 | 479 | 958 | 1 322 | 764 | 3 967 | 3 906 | 2 299 | 15 599 |
| Alagoas | 28 | 34 | 49 | 29 | 57 | 56 | 124 | 305 | 393 |
| Sergipe | 106 | 41 | 153 | 57 | 61 | 414 | 269 | 163 | 1 203 |
| Bahia | 610 | 715 | 1 060 | 1 286 | 1 026 | 4 161 | 3 411 | 2 644 | 13 368 |
| Minas Gerais | 1 386 | 2 791 | 3 722 | 7 162 | 10 677 | 11 624 | 19 514 | 32 475 | 55 182 |
| Espírito Santo | 116 | 143 | 137 | 310 | 244 | 335 | 753 | 739 | 2 092 |
| Rio de Janeiro | 152 | 120 | 92 | 337 | 212 | 231 | 1 092 | 541 | 917 |
| São Paulo | 8 661 | 9 873 | 8 098 | 19 960 | 24 062 | 35 957 | 48 209 | 41 333 | 160 492 |
| Paraná | (1) 1 530 | 1 609 | 3 238 | (1) 5 897 | 4 945 | 10 164 | (1) 7 748 | 9 680 | 37 472 |
| Santa Catarina | 1 070 | 1 270 | 2 292 | 1 956 | 2 388 | 9 925 | 3 029 | 4 218 | 27 976 |
| Rio Grande do Sul | 6 690 | 6 993 | 8 644 | 38 986 | 51 818 | 67 856 | 58 430 | 74 294 | 338 110 |
| Mato Grosso | (2) 324 | 68 | 44 | (2) 241 | 140 | 189 | (2) 860 | 835 | 1 417 |
| Goiás | 43 | 82 | 137 | 193 | 207 | 517 | 854 | 1 104 | 4 076 |
| **BRASIL** | **21 895** | **24,737** | **29 011** | **78 096** | **97 828** | **146 207** | **149 441** | **176 197** | **662 017** |

**FONTE** — Serviço de Estatística da Produção.

(1) Inclusive os dados referentes ao extinto Território do Iguaçu. — (2) Inclusive os dados referentes ao extinto Território de Ponta Porã.

# PRODUÇÃO AGRÍCOLA

## II — PRINCIPAIS CULTURAS

### D — Área cultivada, quantidade produzida e valor da produção, por Unidades da Federação — 1945/53

#### 15. CENTEIO

| ESPECIFICAÇÃO | RESULTADOS | | | |
|---|---|---|---|---|
| | Brasil | Paraná | Santa Catarina | Rio Grande do Sul |
| Área cultivada (ha) | | | | |
| 1945 | 13 800 | (1) 8 496 | 4 464 | 840 |
| 1948 | 17 435 | 10 698 | 5 745 | 992 |
| 1953 | 28 853 | 20 352 | 6 121 | 2 360 |
| Produção | | | | |
| Quantidade (t) | | | | |
| 1945 | 10 160 | (1) 6 113 | 3 168 | 879 |
| 1948 | 13 324 | 7 929 | 4 408 | 987 |
| 1953 | 16 866 | 11 517 | 3 078 | 2 271 |
| Valor (Cr$ 1 000) | | | | |
| 1945 | 11 468 | (1) 6 652 | 4 123 | 693 |
| 1948 | 25 803 | 15 688 | 8 449 | 1 666 |
| 1953 | 45 742 | 30 867 | 8 789 | 6 086 |

**FONTE** — Serviço de Estatística da Produção.

(1) Inclusive os dados referentes ao extinto Território do Iguaçu.

#### 16. CEVADA

| ESPECIFICAÇÃO | RESULTADOS | | | |
|---|---|---|---|---|
| | Brasil | Paraná | Santa Catarina | Rio Grande do Sul |
| Área cultivada (ha) | | | | |
| 1945 | 13 757 | (1) 571 | 2 467 | 10 719 |
| 1948 | 11 102 | 119 | 1 575 | 9 408 |
| 1953 | 28 157 | 815 | 3 812 | 23 530 |
| Produção | | | | |
| Quantidade (t) | | | | |
| 1945 | 14 892 | (1) 328 | 1 229 | 13 335 |
| 1948 | 12 360 | 93 | 916 | 11 351 |
| 1953 | 27 129 | 449 | 4 788 | 21 892 |
| Valor (Cr$ 1 000) | | | | |
| 1945 | 10 280 | (1) 386 | 1 161 | 8 733 |
| 1948 | 22 205 | 214 | 1 985 | 20 006 |
| 1953 | 78 011 | 1 341 | 18 684 | 57 986 |

**FONTE** — Serviço de Estatística da Produção.

(1) Inclusive os dados referentes ao extinto Território do Iguaçu.

#### 17. CHÁ-DA-ÍNDIA

| ESPECIFICAÇÃO | RESULTADOS | | |
|---|---|---|---|
| | Brasil | Minas Gerais | São Paulo |
| Área cultivada (ha) (1) | | | |
| 1945 | 1 510 | 746 | 764 |
| 1948 | 1 581 | 531 | 1 050 |
| 1953 | 5 402 | 1 272 | 4 130 |
| Número de pés em produção (1 000 pés) | | | |
| 1945 | 7 360 | 3 900 | 3 460 |
| 1948 | 8 113 | 2 808 | 5 305 |
| 1953 | 22 258 | 3 458 | 18 800 |
| Produção | | | |
| Quantidade (t) | | | |
| 1945 | 409 | 78 | 331 |
| 1948 | 676 | 33 | 643 |
| 1953 | 656 | 56 | 600 |
| Valor (Cr$ 1 000) | | | |
| 1945 | 6 352 | 1 420 | 4 932 |
| 1948 | 12 060 | 596 | 11 464 |
| 1953 | 16 922 | 1 672 | 15 250 |

**FONTE** — Serviço de Estatística da Produção.

(1) Considerada apenas a área ocupada com pés em produção.

# PRODUÇÃO AGRÍCOLA

## II — PRINCIPAIS CULTURAS

### D — Área cultivada, quantidade produzida e valor da produção, por Unidades da Federação — 1945/53

#### 18. CÔCO-DA-BAHIA

| UNIDADES DA FEDERAÇÃO | ÁREA CULTIVADA (ha) (1) | | | NÚMERO DE PÉS EM PRODUÇÃO (1 000 pés) | | | PRODUÇÃO | | | | | |
|---|---|---|---|---|---|---|---|---|---|---|---|---|
| | | | | | | | Quantidade (1 000 frutos) | | | Valor (Cr$ 1 000) | | |
| | 1945 | 1948 | 1953 | 1945 | 1948 | 1953 | 1945 | 1948 | 1953 | 1945 | 1948 | 1953 |
| Guaporé | 2 | 2 | 2 | 0 | 0 | 0 | 6 | 10 | 12 | 15 | 33 | 44 |
| Acre | 31 | 23 | 44 | 3 | 3 | 5 | 80 | 208 | 544 | 221 | 724 | 1 675 |
| Amazonas | — | 3 | 5 | — | 1 | 1 | — | 14 | 23 | — | 21 | 55 |
| Pará | 396 | 333 | 442 | 51 | 47 | 59 | 1 882 | 1 940 | 3 430 | 1 154 | 1 237 | 4 841 |
| Amapá | 7 | 1 | 3 | 1 | 0 | 1 | 16 | 4 | 24 | 16 | 8 | 64 |
| Maranhão | 438 | 578 | 672 | 66 | 83 | 94 | 1 573 | 3 608 | 6 105 | 948 | 3 924 | 10 411 |
| Piauí | 28 | 60 | 111 | 6 | 12 | 20 | 122 | 380 | 586 | 105 | 564 | 1 143 |
| Ceará | 1 531 | 3 279 | 3 606 | 274 | 346 | 378 | 7 349 | 14 810 | 15 749 | 5 919 | 15 656 | 27 305 |
| Rio Grande do Norte | 1 568 | 1 752 | 1 862 | 194 | 230 | 229 | 5 731 | 9 077 | 8 795 | 3 406 | 8 756 | 12 260 |
| Paraíba | 5 998 | 6 212 | 6 735 | 754 | 692 | 768 | 22 210 | 40 649 | 30 191 | 14 348 | 42 135 | 47 362 |
| Pernambuco | 6 934 | 7 275 | 7 653 | 784 | 832 | 904 | 14 630 | 30 601 | 36 080 | 11 922 | 31 113 | 65 539 |
| Alagoas | 4 692 | 5 625 | 7 678 | 736 | 805 | 1 050 | 22 343 | 40 637 | 56 316 | 15 377 | 40 994 | 97 631 |
| Sergipe | 4 307 | 5 927 | 7 074 | 667 | 796 | 949 | 26 116 | 32 949 | 39 256 | 17 333 | 28 062 | 69 431 |
| Bahia | 10 625 | 17 163 | 19 311 | 1 372 | 2 276 | 2 544 | 33 527 | 56 497 | 61 758 | 20 849 | 46 368 | 99 496 |
| Minas Gerais | 379 | 416 | 656 | 31 | 35 | 61 | 1 299 | 1 532 | 3 700 | 2 377 | 2 938 | 11 485 |
| Espírito Santo | 152 | 162 | 390 | 16 | 17 | 40 | 545 | 632 | 1 921 | 660 | 1 173 | 6 407 |
| Rio de Janeiro | 36 | 102 | 227 | 4 | 10 | 23 | 162 | 499 | 1 374 | 169 | 1 815 | 7 017 |
| São Paulo | 16 | 17 | 41 | 2 | 2 | 6 | 65 | 80 | 273 | 168 | 244 | 907 |
| Mato Grosso | (2) 2 | 5 | 30 | (2) 0 | 0 | 3 | (2) 5 | 5 | 303 | (2) 7 | 18 | 1 209 |
| Goiás | 6 | 7 | 9 | 1 | 1 | 1 | 51 | 49 | 130 | 30 | 87 | 414 |
| **BRASIL** | **37 148** | **48 942** | **56 551** | **4 962** | **6 188** | **7 136** | **137 712** | **234 181** | **266 570** | **95 024** | **225 870** | **464 696** |

**FONTE** — Serviço de Estatística da Produção.

(1) Considerada apenas a área ocupada com pés em produção. — (2) Inclusive os dados referentes ao extinto Território de Ponta Porã.

#### 19. FAVA

| UNIDADES DA FEDERAÇÃO | ÁREA CULTIVADA (ha) | | | PRODUÇÃO | | | | | |
|---|---|---|---|---|---|---|---|---|---|
| | | | | Quantidade (t) | | | Valor (Cr$ 1 000) | | |
| | 1945 | 1948 | 1953 | 1945 | 1948 | 1953 | 1945 | 1948 | 1953 |
| Amazonas | 31 | — | — | 37 | — | — | 93 | — | — |
| Pará | 85 | 41 | 99 | 28 | 17 | 73 | 54 | 42 | 309 |
| Maranhão | 1 477 | 1 326 | 3 848 | 700 | 714 | 1 981 | 534 | 928 | 4 426 |
| Piauí | 284 | 525 | 1 022 | 187 | 173 | 389 | 146 | 247 | 1 347 |
| Ceará | 1 444 | 1 882 | 1 625 | 391 | 710 | 583 | 356 | 1 070 | 2 098 |
| Rio Grande do Norte | 8 981 | 9 403 | 17 018 | 3 942 | 4 470 | 3 767 | 3 944 | 8 787 | 13 293 |
| Paraíba | 15 200 | 18 148 | 18 608 | 11 184 | 10 157 | 8 768 | 15 780 | 17 076 | 27 005 |
| Pernambuco | 13 343 | 22 709 | 25 446 | 4 479 | 7 255 | 10 383 | 5 871 | 11 453 | 32 084 |
| Alagoas | 3 326 | 4 458 | 5 076 | 1 425 | 1 915 | 2 116 | 1 939 | 3 186 | 6 119 |
| Sergipe | 2 439 | 4 461 | 7 165 | 960 | 2 004 | 3 333 | 866 | 3 552 | 7 434 |
| Bahia | 2 505 | 2 470 | 1 876 | 2 258 | 1 983 | 1 379 | 1 516 | 2 453 | 3 288 |
| Minas Gerais | 7 689 | 8 748 | 6 776 | 6 608 | 6 160 | 4 358 | 5 547 | 8 166 | 11 913 |
| Espírito Santo | 107 | 300 | 123 | 87 | 252 | 89 | 71 | 482 | 226 |
| Rio de Janeiro | 636 | 473 | 364 | 434 | 315 | 195 | 350 | 520 | 492 |
| São Paulo | 12 | 27 | — | 14 | 27 | — | 17 | 50 | — |
| Paraná | — | — | — | — | — | — | — | — | — |
| Santa Catarina | 115 | 98 | 162 | 168 | 96 | 206 | 103 | 117 | 463 |
| Rio Grande do Sul | 833 | 961 | 942 | 863 | 988 | 877 | 611 | 1 317 | 1 601 |
| Mato Grosso | (1) 100 | 4 | — | (1) 96 | 1 | — | (1) 192 | 3 | — |
| Goiás | 601 | 376 | 933 | 659 | 442 | 632 | 774 | 518 | 1 267 |
| **BRASIL** | **59 208** | **76 410** | **91 083** | **34 520** | **37 679** | **39 129** | **38 764** | **59 967** | **113 365** |

**FONTE** — Serviço de Estatística da Produção.

(1) Inclusive os dados referentes ao extinto Território de Ponta Porã.

# PRODUÇÃO AGRÍCOLA

## II — PRINCIPAIS CULTURAS

### D — Área cultivada, quantidade produzida e valor da produção, por Unidades da Federação — 1945/53

**20. FEIJÃO**

| UNIDADES DA FEDERAÇÃO | ÁREA CULTIVADA (ha) | | | PRODUÇÃO | | | | | |
|---|---|---|---|---|---|---|---|---|---|
| | | | | Quantidade (t) | | | Valor (Cr$ 1 000) | | |
| | 1945 | 1948 | 1953 | 1945 | 1948 | 1953 | 1945 | 1948 | 1953 |
| **Norte** | | | | | | | | | |
| Guaporé | 30 | 21 | 22 | 28 | 17 | 22 | 78 | 60 | 149 |
| Acre | 663 | 848 | 1 604 | 652 | 930 | 1 769 | 1 700 | 3 302 | 11 999 |
| Amazonas | 687 | 1 124 | 430 | 600 | 1 026 | 466 | 1 048 | 3 148 | 1 776 |
| Rio Branco | 6 | 22 | 2 230 | 7 | 20 | 1 872 | 29 | 99 | 11 232 |
| Pará | 2 754 | 3 206 | 8 372 | 1 447 | 2 263 | 5 036 | 1 906 | 5 272 | 23 854 |
| Amapá | 4 | 22 | 1 725 | 4 | 21 | 2 029 | 11 | 83 | 8 120 |
| **Nordeste** | | | | | | | | | |
| Maranhão | 7 478 | 7 160 | 23 187 | 3 844 | 3 715 | 13 252 | 4 571 | 7 272 | 56 294 |
| Piauí | 16 833 | 16 998 | 26 692 | 13 524 | 11 192 | 11 257 | 10 557 | 16 765 | 54 519 |
| Ceará | 47 052 | 112 753 | 130 466 | 19 450 | 53 430 | 47 946 | 13 533 | 77 771 | 219 795 |
| Rio Grande do Norte | 50 788 | 52 158 | 54 250 | 22 536 | 24 780 | 21 598 | 22 477 | 37 995 | 81 817 |
| Paraíba | 62 665 | 100 241 | 82 306 | 40 481 | 56 743 | 37 012 | 68 691 | 90 417 | 157 175 |
| Pernambuco | 53 720 | 68 958 | 114 300 | 29 465 | 39 688 | 59 075 | 41 805 | 89 791 | 235 287 |
| Alagoas | 43 638 | 47 132 | 66 017 | 26 409 | 24 894 | 38 055 | 36 387 | 62 261 | 131 769 |
| **Leste** | | | | | | | | | |
| Sergipe | 5 586 | 8 486 | 16 556 | 5 200 | 3 720 | 11 101 | 6 044 | 8 181 | 46 752 |
| Bahia | 75 304 | 72 046 | 103 061 | 57 870 | 62 092 | 57 635 | 56 938 | 123 552 | 273 399 |
| Minas Gerais | 374 678 | 386 713 | 446 550 | 260 593 | 254 620 | 307 049 | 288 580 | 670 274 | 1 308 064 |
| Espírito Santo | 29 896 | 36 641 | 35 026 | 20 919 | 24 561 | 23 402 | 20 108 | 56 003 | 91 561 |
| Rio de Janeiro | 24 107 | 23 071 | 21 281 | 15 350 | 12 848 | 12 323 | 21 447 | 40 866 | 52 285 |
| **Sul** | | | | | | | | | |
| São Paulo | 264 021 | 276 405 | 278 421 | 155 718 | 173 930 | 190 852 | 239 638 | 518 663 | 995 262 |
| Paraná | (1)143 538 | 207 104 | 309 436 | (1)118 387 | 175 353 | 295 296 | (1)128 556 | 414 477 | 1 030 414 |
| Santa Catarina | 46 462 | 36 178 | 52 288 | 44 647 | 44 880 | 55 012 | 37 482 | 93 660 | 187 047 |
| Rio Grande do Sul | 139 884 | 143 580 | 145 746 | 116 127 | 122 403 | 119 540 | 119 011 | 295 415 | 451 330 |
| **Centro-Oeste** | | | | | | | | | |
| Mato Grosso | (2) 9 997 | 11 940 | 27 931 | (2) 11 212 | 12 914 | 24 106 | (2) 12 764 | 31 148 | 87 584 |
| Goiás | 32 399 | 37 200 | 47 239 | 37 976 | 26 570 | 50 895 | 44 607 | 72 760 | 183 947 |
| **BRASIL** | **1 432 190** | **1 650 007** | **1 995 136** | **1 002 446** | **1 132 610** | **1 386 600** | **1 177 968** | **2 719 235** | **5 701 431** |

**FONTE** — Serviço de Estatística da Produção.

(1) Inclusive os dados referentes ao extinto Território do Iguaçu. — (2) Inclusive os dados referentes ao extinto Território de Ponta Porã.

# PRODUÇÃO AGRÍCOLA

## II — PRINCIPAIS CULTURAS

### D — Área cultivada, quantidade produzida e valor da produção, por Unidades da Federação — 1945/53

#### 21. FUMO EM FÔLHA

| UNIDADES DA FEDERAÇÃO | ÁREA CULTIVADA (ha) | | | PRODUÇÃO | | | | | |
|---|---|---|---|---|---|---|---|---|---|
| | | | | Quantidade (t) | | | Valor (Cr$ 1 000) | | |
| | 1945 | 1948 | 1953 | 1945 | 1948 | 1953 | 1945 | 1948 | 1953 |
| **Norte** | | | | | | | | | |
| Guaporé | 15 | 10 | 10 | 19 | 12 | 12 | 250 | 160 | 200 |
| Acre | 192 | 205 | 339 | 92 | 102 | 224 | 1 846 | 2 441 | 5 499 |
| Amazonas | 90 | 211 | 277 | 97 | 109 | 191 | 897 | 1 488 | 4 070 |
| Rio Branco | 80 | 125 | 70 | 57 | 45 | 76 | 226 | 450 | 1 512 |
| Pará | 5 544 | 2 235 | 2 732 | 2 599 | 1 577 | 1 941 | 10 072 | 9 541 | 25 072 |
| Amapá | 12 | 26 | 56 | 9 | 26 | 51 | 90 | 464 | 1 134 |
| **Nordeste** | | | | | | | | | |
| Maranhão | 666 | 829 | 2 014 | 262 | 392 | 1 230 | 1 521 | 3 395 | 18 166 |
| Piauí | 1 021 | 1 151 | 1 049 | 443 | 576 | 547 | 1 686 | 3 111 | 4 599 |
| Ceará | 1 961 | 1 696 | 1 381 | 1 406 | 995 | 687 | 5 554 | 4 484 | 6 191 |
| Rio Grande do Norte | 779 | 227 | 226 | 261 | 90 | 73 | 1 086 | 691 | 720 |
| Paraíba | 3 825 | 3 940 | 4 759 | 1 933 | 2 073 | 3 211 | 13 789 | 9 860 | 30 284 |
| Pernambuco | 2 472 | 3 108 | 2 763 | 1 517 | 2 360 | 1 552 | 10 079 | 15 590 | 17 091 |
| Alagoas | 3 629 | 3 873 | 4 019 | 2 462 | 2 782 | 3 900 | 5 224 | 8 068 | 15 645 |
| **Leste** | | | | | | | | | |
| Sergipe | 4 355 | 1 770 | 1 776 | 1 284 | 1 457 | 1 684 | 4 213 | 6 801 | 20 406 |
| Bahia | 54 003 | 44 248 | 37 305 | 45 517 | 35 758 | 27 178 | 197 776 | 155 041 | 256 093 |
| Minas Gerais | 20 514 | 23 452 | 30 078 | 12 283 | 13 340 | 16 068 | 87 005 | 110 982 | 202 054 |
| Espírito Santo | 161 | 140 | 216 | 156 | 122 | 183 | 209 | 319 | 964 |
| Rio de Janeiro | 225 | 201 | 277 | 183 | 111 | 200 | 637 | 966 | 2 301 |
| **Sul** | | | | | | | | | |
| São Paulo | 1 883 | 1 548 | 1 719 | 1 111 | 762 | 660 | 7 032 | 9 602 | 10 842 |
| Paraná | (1) 3 011 | 576 | 1 136 | (1) 1 522 | 1 075 | 1 551 | (1) 2 126 | 1 837 | 9 793 |
| Santa Catarina | 3 309 | 11 955 | 27 344 | 4 036 | 7 732 | 20 393 | 16 954 | 30 153 | 110 758 |
| Rio Grande do Sul | 32 673 | 40 236 | 45 047 | 33 398 | 44 495 | 48 095 | 130 686 | 227 266 | 313 308 |
| **Centro-Oeste** | | | | | | | | | |
| Mato Grosso | (2) 240 | 95 | 310 | (2) 137 | 57 | 144 | (2) 760 | 270 | 1 459 |
| Goiás | 2 905 | 2 020 | 3 497 | 2 665 | 1 579 | 2 284 | 15 501 | 12 313 | 21 778 |
| **BRASIL** | **143 565** | **143 877** | **168 400** | **113 449** | **117 627** | **132 135** | **515 219** | **615 293** | **1 079 939** |

**FONTE** — Serviço de Estatística da Produção.

(1) Inclusive os dados referentes ao extinto Território do Iguaçu. — (2) Inclusive os dados referentes ao extinto Território de Ponta Porã.

# PRODUÇÃO AGRÍCOLA

## II — PRINCIPAIS CULTURAS

### D — Área cultivada, quantidade produzida e valor da produção, por Unidades da Federação — 1945/53

#### 22. LARANJA

| UNIDADES DA FEDERAÇÃO | ÁREA CULTIVADA (ha) (1) | | | NÚMERO DE PÉS EM PRODUÇÃO (1 000 pés) | | | PRODUÇÃO | | | | | |
|---|---|---|---|---|---|---|---|---|---|---|---|---|
| | | | | | | | Quantidade (1 000 frutos) | | | Valor (Cr$ 1 000) | | |
| | 1945 | 1948 | 1953 | 1945 | 1948 | 1953 | 1945 | 1948 | 1953 | 1945 | 1948 | 1953 |
| Guaporé | 5 | 7 | 7 | 1 | 1 | 1 | 180 | 200 | 196 | 27 | 34 | 59 |
| Acre | 85 | 83 | 69 | 24 | 22 | 14 | 6 250 | 5 835 | 6 060 | 516 | 1 033 | 1 399 |
| Amazonas | 119 | 137 | 107 | 46 | 55 | 41 | 9 524 | 15 397 | 10 678 | 678 | 1 484 | 1 880 |
| Rio Branco | 0 | 0 | 1 | 0 | 0 | 0 | 45 | 20 | 90 | 9 | 5 | 13 |
| Pará | 285 | 393 | 411 | 108 | 132 | 143 | 24 756 | 36 256 | 47 517 | 2 190 | 4 200 | 7 596 |
| Amapá | 1 | 1 | 3 | 1 | 1 | 2 | 116 | 199 | 647 | 18 | 54 | 214 |
| Maranhão | 325 | 364 | 497 | 99 | 120 | 165 | 29 756 | 50 256 | 69 907 | 1 010 | 3 586 | 9 679 |
| Piauí | 330 | 281 | 217 | 102 | 91 | 77 | 22 001 | 25 271 | 27 364 | 1 786 | 2 105 | 5 087 |
| Ceará | 356 | 482 | 709 | 110 | 153 | 228 | 25 302 | 42 045 | 54 634 | 3 464 | 9 261 | 21 126 |
| Rio Grande do Norte | 76 | 87 | 96 | 30 | 36 | 38 | 7 113 | 6 658 | 4 475 | 571 | 653 | 1 127 |
| Paraíba | 974 | 1 048 | 933 | 402 | 365 | 326 | 74 360 | 131 381 | 139 113 | 4 699 | 14 700 | 37 821 |
| Pernambuco | 1 517 | 1 604 | 1 851 | 662 | 684 | 795 | 124 258 | 149 923 | 158 044 | 10 130 | 13 916 | 28 792 |
| Alagoas | 635 | 601 | 775 | 210 | 216 | 251 | 39 282 | 43 435 | 45 532 | 3 947 | 5 512 | 10 259 |
| Sergipe | 212 | 200 | 382 | 74 | 78 | 127 | 15 228 | 23 228 | 28 309 | 2 626 | 4 610 | 7 924 |
| Bahia | 3 156 | 2 325 | 2 511 | 978 | 821 | 863 | 136 709 | 133 776 | 159 826 | 18 019 | 28 904 | 59 525 |
| Minas Gerais | 9 765 | 9 131 | 10 699 | 3 130 | 3 036 | 3 629 | 813 059 | 999 400 | 1 062 200 | 38 560 | 70 546 | 146 661 |
| Espírito Santo | 3 272 | 2 734 | 2 746 | 854 | 695 | 703 | 164 175 | 149 735 | 132 488 | 7 003 | 10 702 | 22 944 |
| Rio de Janeiro | 13 281 | 18 860 | 16 431 | 7 359 | 9 277 | 8 036 | 997 102 | 1 696 541 | 1 502 252 | 74 463 | 191 938 | 259 503 |
| São Paulo | 22 505 | 17 329 | 16 328 | 6 187 | 5 119 | 4 456 | 1 278 391 | 1 093 691 | 973 374 | 68 025 | 93 248 | 163 714 |
| Paraná | (2)1 967 | 2 322 | 2 586 | (2) 629 | 762 | 796 | (2)205 967 | 295 486 | 372 480 | (2) 10 606 | 21 311 | 45 065 |
| Santa Catarina | 1 923 | 2 341 | 2 965 | 573 | 679 | 789 | 229 071 | 254 449 | 320 309 | 7 304 | 17 915 | 33 040 |
| Rio Grande do Sul | 10 491 | 13 898 | 14 935 | 1 733 | 2 330 | 2 498 | 565 557 | 792 274 | 853 159 | 23 982 | 54 074 | 93 237 |
| Mato Grosso | (3)1 080 | 915 | 576 | (3) 562 | 462 | 253 | (3)189 748 | 86 369 | 95 377 | (3) 10 108 | 7 782 | 12 988 |
| Goiás | 823 | 881 | 1 021 | 223 | 243 | 300 | 79 355 | 97 355 | 113 431 | 6 656 | 10 217 | 17 553 |
| **BRASIL** | **73 183** | **76 024** | **76 856** | **24 097** | **25 378** | **24 531** | **5 037 305** | **6 129 180** | **6 177 462** | **296 397** | **567 790** | **987 206** |

**FONTE** — Serviço de Estatística da Produção.

(1) Considerada apenas a área ocupada com pés em produção. — (2) Inclusive os dados referentes ao extinto Território do Iguaçu. — (3) Inclusive os dados referentes ao extinto Território de Ponta Porã.

#### 23. MAMONA

| UNIDADES DA FEDERAÇÃO | ÁREA CULTIVADA (ha) | | | PRODUÇÃO | | | | | |
|---|---|---|---|---|---|---|---|---|---|
| | | | | Quantidade (t) | | | Valor (Cr$ 1 000) | | |
| | 1945 | 1948 | 1953 | 1945 | 1948 | 1953 | 1945 | 1948 | 1953 |
| Pará | 10 | 200 | 87 | 8 | 13 | 10 | 4 | 14 | 13 |
| Maranhão | 2 516 | 2 563 | 2 814 | 706 | 598 | 819 | 433 | 798 | 1 197 |
| Piauí | 1 690 | 2 859 | 2 275 | 1 080 | 1 182 | 700 | 546 | 1 358 | 1 145 |
| Ceará | 58 481 | 50 595 | 40 839 | 41 414 | 39 280 | 23 439 | 31 941 | 50 432 | 53 593 |
| Rio Grande do Norte | 932 | 2 346 | 1 316 | 690 | 882 | 825 | 537 | 1 437 | 1 801 |
| Paraíba | 2 567 | 5 191 | 3 836 | 1 675 | 5 225 | 3 045 | 1 462 | 8 059 | 7 057 |
| Pernambuco | 28 088 | 50 073 | 54 961 | 23 957 | 42 416 | 23 392 | 21 747 | 65 442 | 51 691 |
| Alagoas | 5 760 | 4 422 | 3 639 | 4 775 | 4 059 | 3 216 | 4 229 | 6 727 | 6 860 |
| Sergipe | 86 | 105 | — | 62 | 58 | — | 27 | 73 | — |
| Bahia | 22 053 | 46 719 | 43 342 | 25 123 | 65 480 | 54 332 | 20 287 | 79 258 | 100 530 |
| Minas Gerais | 18 214 | 19 759 | 14 312 | 13 833 | 13 494 | 10 161 | 8 764 | 18 166 | 19 651 |
| Espírito Santo | 1 091 | 844 | 542 | 951 | 553 | 355 | 713 | 483 | 740 |
| Rio de Janeiro | 307 | 113 | 88 | 250 | 99 | 123 | 192 | 140 | 227 |
| São Paulo | 55 199 | 68 603 | 44 178 | 42 841 | 53 757 | 36 758 | 39 743 | 111 071 | 98 553 |
| Paraná | (1) 2 121 | 2 597 | 3 832 | (1) 2 141 | 3 066 | 1 978 | (1) 1 509 | 3 688 | 4 288 |
| Santa Catarina | 30 | 7 | 10 | 8 | 6 | 12 | 4 | 8 | 18 |
| Rio Grande do Sul | 517 | 552 | 349 | 580 | 654 | 489 | 418 | 967 | 875 |
| Mato Grosso | (2) 21 | 14 | 59 | (2) 18 | 9 | 56 | (2) 23 | 19 | 150 |
| Goiás | 390 | 633 | 2 220 | 324 | 316 | 1 157 | 239 | 489 | 3 101 |
| **BRASIL** | **200 073** | **258 195** | **218 699** | **160 436** | **231 147** | **160 867** | **132 818** | **348 629** | **351 490** |

**FONTE** — Serviço de Estatística da Produção.

(1) Inclusive os dados referentes ao extinto Território do Iguaçu. — (2) Inclusive os dados referentes ao extinto Território de Ponta Porã.

# PRODUÇÃO AGRÍCOLA

## II — PRINCIPAIS CULTURAS

### D — Área cultivada, quantidade produzida e valor da produção, por Unidades da Federação — 1945/53

#### 24. MANDIOCA

| UNIDADES DA FEDERAÇÃO | ÁREA CULTIVADA (ha) | | | PRODUÇÃO | | | | | |
|---|---|---|---|---|---|---|---|---|---|
| | | | | Quantidade (t) | | | Valor (Cr$ 1 000) | | |
| | 1945 | 1948 | 1953 | 1945 | 1948 | 1953 | 1945 | 1948 | 1953 |
| **Norte** | | | | | | | | | |
| Guaporé | 64 | 59 | 63 | 1 350 | 1 206 | 1 321 | 402 | 362 | 411 |
| Acre | 1 734 | 1 925 | 3 255 | 25 766 | 35 381 | 60 420 | 9 013 | 11 087 | 28 624 |
| Amazonas | 1 174 | 1 374 | 2 918 | 37 663 | 34 640 | 54 061 | 6 174 | 9 688 | 16 561 |
| Rio Branco | 22 | 72 | 93 | 252 | 800 | 1 740 | 38 | 120 | 1 500 |
| Pará | 41 287 | 38 983 | 46 033 | 340 348 | 548 262 | 474 706 | 50 212 | 94 708 | 134 273 |
| Amapá | 115 | 405 | 1 044 | 1 730 | 8 147 | 11 498 | 259 | 2 607 | 5 996 |
| **Nordeste** | | | | | | | | | |
| Maranhão | 20 544 | 40 688 | 56 027 | 171 676 | 391 567 | 528 674 | 9 825 | 30 441 | 92 169 |
| Piauí | 28 266 | 22 148 | 28 140 | 493 703 | 278 605 | 267 139 | 37 202 | 22 165 | 49 322 |
| Ceará | 57 688 | 41 335 | 53 562 | 522 758 | 577 201 | 649 433 | 57 133 | 67 501 | 159 323 |
| Rio Grande do Norte | 25 701 | 28 986 | 20 570 | 181 910 | 197 924 | 131 012 | 24 367 | 38 482 | 70 808 |
| Paraíba | 48 186 | 41 140 | 37 452 | 445 679 | 533 732 | 369 428 | 57 773 | 61 857 | 190 134 |
| Pernambuco | 95 794 | 82 673 | 117 781 | 1 175 964 | 1 073 009 | 1 134 254 | 176 337 | 186 377 | 658 372 |
| Alagoas | 34 946 | 38 537 | 35 160 | 464 697 | 444 740 | 342 567 | 62 750 | 66 544 | 175 391 |
| **Leste** | | | | | | | | | |
| Sergipe | 23 820 | 31 795 | 34 767 | 251 812 | 404 415 | 534 599 | 45 139 | 63 552 | 234 381 |
| Bahia | 145 639 | 133 207 | 155 370 | 2 216 522 | 2 041 472 | 1 985 401 | 316 704 | 292 373 | 646 672 |
| Minas Gerais | 67 183 | 85 352 | 84 500 | 970 908 | 1 346 013 | 1 374 068 | 174 629 | 351 427 | 613 073 |
| Espírito Santo | 27 601 | 23 521 | 20 786 | 411 064 | 329 619 | 321 851 | 74 054 | 80 712 | 166 145 |
| Rio de Janeiro | 17 668 | 21 108 | 30 369 | 225 508 | 184 179 | 271 525 | 30 292 | 36 462 | 173 037 |
| **Sul** | | | | | | | | | |
| São Paulo | 32 097 | 46 631 | 41 207 | 568 034 | 844 028 | 719 566 | 122 935 | 205 790 | 379 717 |
| Paraná | (1) 8 132 | 16 149 | 16 597 | (1)146 830 | 250 246 | 238 354 | (1) 37 162 | 96 009 | 132 875 |
| Santa Catarina | 79 587 | 80 807 | 95 701 | 1 285 503 | 1 203 701 | 1 617 591 | 146 997 | 237 273 | 673 167 |
| Rio Grande do Sul | 107 419 | 105 673 | 141 112 | 962 068 | 1 190 411 | 1 640 292 | 164 622 | 294 826 | 728 242 |
| **Centro-Oeste** | | | | | | | | | |
| Mato Grosso | (2) 10 020 | 10 846 | 12 676 | (2)148 376 | 179 971 | 204 399 | (2) 49 175 | 46 416 | 146 953 |
| Goiás | 23 301 | 19 608 | 26 732 | 364 559 | 355 554 | 507 522 | 35 788 | 60 791 | 180 406 |
| **BRASIL** | **897 988** | **913 022** | **1 061 915** | **11 414 680** | **12 454 823** | **13 441 421** | **1 688 982** | **2 357 570** | **5 657 552** |

**FONTE** — Serviço de Estatística da Produção.

(1) Inclusive os dados referentes ao extinto Território do Iguaçu. — (2) Inclusive os dados referentes ao extinto Território de Ponta Porã.

# PRODUÇÃO AGRÍCOLA

## II — PRINCIPAIS CULTURAS

### D — Área cultivada, quantidade produzida e valor da produção, por Unidades da Federação — 1945/53

25. MILHO

| UNIDADES DA FEDERAÇÃO | ÁREA CULTIVADA (ha) | | | PRODUÇÃO | | | | | |
|---|---|---|---|---|---|---|---|---|---|
| | | | | Quantidade (t) | | | Valor (Cr$ 1 000) | | |
| | 1945 | 1948 | 1953 | 1945 | 1948 | 1953 | 1945 | 1948 | 1953 |
| **Norte** | | | | | | | | | |
| Guaporé | 150 | 79 | 96 | 131 | 86 | 89 | 155 | 165 | 169 |
| Acre | 2 837 | 2 407 | 3 673 | 4 699 | 3 775 | 5 646 | 4 465 | 4 537 | 8 306 |
| Amazonas | 1 237 | 753 | 661 | 1 514 | 880 | 791 | 1 883 | 1 233 | 1 669 |
| Rio Branco | — | 80 | 92 | — | 96 | 102 | — | 176 | 306 |
| Pará | 15 711 | 15 385 | 23 399 | 12 699 | 13 346 | 18 130 | 8 662 | 13 751 | 26 868 |
| Amapá | 36 | 92 | 2 099 | 56 | 90 | 2 345 | 58 | 138 | 6 423 |
| **Nordeste** | | | | | | | | | |
| Maranhão | 14 930 | 67 711 | 109 916 | 17 552 | 38 102 | 75 350 | 8 152 | 35 021 | 87 487 |
| Piauí | 22 715 | 26 887 | 37 659 | 23 783 | 24 204 | 21 233 | 12 178 | 16 652 | 32 418 |
| Ceará | 96 385 | 147 082 | 180 585 | 60 881 | 135 783 | 86 867 | 30 979 | 116 191 | 183 421 |
| Rio Grande do Norte | 89 165 | 68 468 | 63 757 | 56 411 | 39 156 | 30 490 | 33 851 | 35 525 | 64 259 |
| Paraíba | 83 675 | 113 163 | 113 647 | 70 044 | 98 570 | 61 208 | 38 852 | 81 088 | 125 242 |
| Pernambuco | 115 425 | 144 767 | 172 050 | 86 889 | 109 586 | 98 248 | 49 388 | 86 093 | 186 425 |
| Alagoas | 62 913 | 67 211 | 76 920 | 48 048 | 55 445 | 55 167 | 24 549 | 38 347 | 80 994 |
| **Leste** | | | | | | | | | |
| Sergipe | 18 786 | 20 410 | 34 910 | 19 490 | 18 267 | 34 539 | 11 114 | 13 149 | 47 037 |
| Bahia | 84 962 | 93 194 | 119 959 | 95 549 | 101 273 | 78 984 | 49 597 | 71 623 | 149 427 |
| Minas Gerais | 1 000 149 | 998 383 | 1 072 801 | 1 391 306 | 1 316 727 | 1 345 629 | 894 819 | 1 423 153 | 2 895 747 |
| Espírito Santo | 92 295 | 78 041 | 88 741 | 87 593 | 63 672 | 72 114 | 54 259 | 72 646 | 166 388 |
| Rio de Janeiro | 114 225 | 95 422 | 113 276 | 132 280 | 96 294 | 79 118 | 109 958 | 115 858 | 205 857 |
| **Sul** | | | | | | | | | |
| São Paulo | 798 705 | 840 920 | 883 487 | 994 827 | 1 149 314 | 1 099 823 | 777 096 | 1 234 685 | 2 178 749 |
| Paraná | (1)472 712 | 472 997 | 694 058 | (1)665 018 | 730 854 | 906 328 | (1)448 486 | 565 785 | 1 523 122 |
| Santa Catarina | 193 018 | 199 630 | 233 241 | 293 130 | 360 385 | 442 800 | 238 050 | 315 669 | 684 556 |
| Rio Grande do Sul | 689 369 | 796 648 | 946 872 | 620 032 | 1 108 461 | 1 222 141 | 467 624 | 893 632 | 2 029 745 |
| **Centro-Oeste** | | | | | | | | | |
| Mato Grosso | (2) 52 619 | 25 058 | 50 974 | (2) 51 307 | 32 051 | 83 781 | (2) 36 334 | 29 515 | 143 262 |
| Goiás | 70 035 | 71 756 | 96 736 | 113 318 | 111 060 | 163 361 | 79 908 | 84 398 | 277 534 |
| **BRASIL** | **4 092 054** | **4 346 544** | **5 119 609** | **4 846 557** | **5 607 477** | **5 984 284** | **3 380 417** | **5 249 030** | **11 105 411** |

**FONTE** — Serviço de Estatística da Produção.

# PRODUÇÃO AGRÍCOLA

## II — PRINCIPAIS CULTURAS

### D — Área cultivada, quantidade produzida e valor da produção, por Unidades da Federação — 1945/53

#### 26. TOMATE

| UNIDADES DA FEDERAÇÃO | ÁREA CULTIVADA (ha) | | | PRODUÇÃO | | | | | |
|---|---|---|---|---|---|---|---|---|---|
| | | | | Quantidade (t) | | | Valor (Cr$ 1 000) | | |
| | 1945 | 1948 | 1953 | 1945 | 1948 | 1953 | 1945 | 1948 | 1953 |
| Guaporé | 1 | 1 | 1 | 10 | 4 | 3 | 80 | 26 | 28 |
| Acre | 26 | 21 | 27 | 25 | 34 | 83 | 69 | 183 | 552 |
| Amazonas | 10 | 11 | 32 | 3 | 1 | 16 | 10 | 3 | 83 |
| Rio Branco | — | 2 | — | — | 1 | — | — | 15 | — |
| Pará | 29 | 167 | 304 | 119 | 100 | 182 | 147 | 182 | 1 515 |
| Maranhão | 6 | 51 | 83 | 17 | 79 | 177 | 93 | 376 | 1 042 |
| Piauí | 16 | 27 | 28 | 33 | 37 | 27 | 97 | 172 | 160 |
| Ceará | 56 | 100 | 136 | 64 | 114 | 304 | 72 | 183 | 1 076 |
| Rio Grande do Norte | 7 | 8 | 19 | 16 | 34 | 139 | 48 | 74 | 461 |
| Paraíba | 2 | 38 | 34 | 3 | 88 | 288 | 2 | 181 | 707 |
| Pernambuco | 2 531 | 6 260 | 7 703 | 15 082 | 31 909 | 83 449 | 1 601 | 4 184 | 44 313 |
| Alagoas | 5 | 6 | 6 | 2 | 1 | 12 | 7 | 4 | 60 |
| Sergipe | 9 | 19 | 123 | 23 | 17 | 104 | 46 | 35 | 396 |
| Bahia | 124 | 224 | 274 | 190 | 185 | 925 | 370 | 503 | 4 961 |
| Minas Gerais | 708 | 1 411 | 1 558 | 7 101 | 14 325 | 16 518 | 10 149 | 33 376 | 71 936 |
| Espírito Santo | 28 | 17 | 94 | 28 | 64 | 944 | 48 | 154 | 3 869 |
| Rio de Janeiro | 675 | 817 | 914 | 5 052 | 7 027 | 10 899 | 8 218 | 13 974 | 45 989 |
| São Paulo | 1 967 | 2 836 | 5 851 | 28 866 | 44 802 | 86 553 | 64 850 | 79 164 | 351 941 |
| Paraná | (1) 262 | 517 | 716 | (1) 1 796 | 2 763 | 2 080 | (1) 3 056 | 7 120 | 9 324 |
| Santa Catarina | 73 | 101 | 233 | 202 | 304 | 736 | 360 | 817 | 3 970 |
| Rio Grande do Sul | 29 | 80 | 196 | 161 | 623 | 1 710 | 222 | 1 297 | 5 450 |
| Mato Grosso | (2) 21 | 11 | 53 | (2) 72 | 39 | 105 | (2) 250 | 197 | 660 |
| Goiás | 6 | 47 | 67 | 38 | 44 | 837 | 147 | 177 | 4 011 |
| **BRASIL** | **6 591** | **12 772** | **18 452** | **58 903** | **102 595** | **206 091** | **89 942** | **142 397** | **552 504** |

**FONTE** — Serviço de Estatística da Produção.

(1) Inclusive os dados referentes ao extinto Território do Iguaçu. — (2) Inclusive os dados referentes ao extinto Território de Ponta Porã.

#### 27. TRIGO

| UNIDADES DA FEDERAÇÃO | ÁREA CULTIVADA (ha) | | | PRODUÇÃO | | | | | |
|---|---|---|---|---|---|---|---|---|---|
| | | | | Quantidade (t) | | | Valor (Cr$ 1 000) | | |
| | 1945 | 1948 | 1953 | 1945 | 1948 | 1953 | 1945 | 1948 | 1953 |
| Bahia | — | 180 | 255 | — | 150 | 48 | — | 990 | 144 |
| Minas Gerais | 35 | 313 | 266 | 43 | 142 | 132 | 65 | 428 | 588 |
| Rio de Janeiro | — | — | — | — | — | — | — | — | — |
| São Paulo | — | 793 | 3 825 | — | 479 | 3 107 | — | 1 044 | 15 957 |
| Paraná | (1) 24 220 | 35 118 | 72 117 | (1) 15 125 | 32 703 | 50 416 | (1) 20 030 | 83 285 | 163 471 |
| Santa Catarina | 40 591 | 88 941 | 150 404 | 39 078 | 84 908 | 138 114 | 43 565 | 225 773 | 521 419 |
| Rio Grande do Sul | 250 701 | 410 775 | 683 507 | 179 051 | 286 728 | 579 863 | 178 113 | 711 291 | 2 061 899 |
| Mato Grosso | — | — | 25 | — | — | 8 | — | — | 12 |
| Goiás | 1 | 214 | 15 | 1 | 25 | 4 | 2 | 126 | 8 |
| **BRASIL** | **315 548** | **536 334** | **910 414** | **233 298** | **405 135** | **771 692** | **241 775** | **1 022 937** | **2 763 498** |

**FONTE** — Serviço de Estatística da Produção.

(1) Inclusive os dados referentes ao extinto Território do Iguaçu.

# PRODUÇÃO AGRÍCOLA

## II — PRINCIPAIS CULTURAS

### D — Área cultivada, quantidade produzida e valor da produção, por Unidades da Federação — 1945/53

#### 28. TUNGUE

| ESPECIFICAÇÃO | RESULTADOS | | | | |
|---|---|---|---|---|---|
| | Brasil | São Paulo | Paraná | Santa Catarina | Rio Grande do Sul |
| Área cultivada (ha) (1) | | | | | |
| 1945 | 4 456 | 1 529 | (2) 1 681 | — | 1 246 |
| 1948 | 10 767 | 1 679 | 7 897 | 125 | 1 066 |
| 1953 | 5 986 | 546 | 3 577 | 107 | 1 756 |
| Número de pés em produção (1 000 pés) | | | | | |
| 1945 | 734 | 247 | (2) 265 | — | 222 |
| 1948 | 1 816 | 263 | 1 316 | 26 | 211 |
| 1953 | 1 109 | 119 | 603 | 19 | 368 |
| Produção | | | | | |
| Quantidade (t) | | | | | |
| 1945 | 3 598 | 1 822 | (2) 1 211 | — | 565 |
| 1948 | 13 566 | 1 604 | 10 013 | 116 | 1 833 |
| 1953 | 6 380 | 292 | 2 710 | 64 | 3 314 |
| Valor (Cr$ 1 000) | | | | | |
| 1945 | 7 508 | 4 123 | (2) 2 618 | — | 767 |
| 1948 | 12 327 | 3 694 | 6 129 | 171 | 2 333 |
| 1953 | 11 282 | 782 | 3 954 | 97 | 6 449 |

**FONTE** — Serviço de Estatística da Produção.

(1) Considerada apenas a área ocupada com pés em produção. — (2) Inclusive os dados referentes ao extinto Território do Iguaçu.

#### 29. UVA

| UNIDADES DA FEDERAÇÃO | ÁREA CULTIVADA (ha) (1) | | | NÚMERO DE PÉS EM PRODUÇÃO (1 000 pés) | | | PRODUÇÃO | | | | | |
|---|---|---|---|---|---|---|---|---|---|---|---|---|
| | | | | | | | Quantidade (t) | | | Valor (Cr$ 1 000) | | |
| | 1945 | 1948 | 1953 | 1945 | 1948 | 1953 | 1945 | 1948 | 1953 | 1945 | 1948 | 1953 |
| Ceará | 4 | 7 | 7 | 1 | 2 | 2 | 5 | 10 | 6 | 14 | 50 | 36 |
| Paraíba | 4 | 2 | 2 | 2 | 1 | 1 | 5 | 5 | 4 | 9 | 20 | 22 |
| Pernambuco | 10 | 13 | 31 | 9 | 10 | 20 | 21 | 59 | 89 | 113 | 325 | 667 |
| Alagoas | 14 | 4 | 4 | 15 | 4 | 5 | 15 | 8 | 6 | 120 | 81 | 81 |
| Bahia | 39 | 5 | 11 | 23 | 5 | 4 | 135 | 65 | 40 | 488 | 347 | 463 |
| Minas Gerais | 1 206 | 1 151 | 1 247 | 2 333 | 2 322 | 2 408 | 8 009 | 4 628 | 9 276 | 12 786 | 12 783 | 65 854 |
| Espírito Santo | 53 | 59 | 71 | 56 | 65 | 106 | 238 | 289 | 240 | 614 | 1 101 | 1 514 |
| Rio de Janeiro | 36 | 40 | 36 | 55 | 69 | 57 | 211 | 407 | 295 | 978 | 3 051 | 3 188 |
| São Paulo | 3 227 | 4 396 | 5 262 | 11 829 | 15 992 | 19 771 | 24 847 | 20 899 | 46 474 | 48 091 | 59 067 | 312 032 |
| Paraná | (2)1 336 | 1 717 | 2 379 | (2)1 821 | 2 337 | 2 947 | (2)7 927 | 10 248 | 12 280 | (2)11 009 | 18 064 | 50 600 |
| Santa Catarina | 1 767 | 2 218 | 3 634 | 1 308 | 1 635 | 2 128 | 13 614 | 17 249 | 27 651 | 11 018 | 29 308 | 51 997 |
| Rio Grande do Sul | 24 299 | 25 036 | 29 006 | 12 896 | 12 914 | 14 723 | 153 976 | 185 274 | 186 758 | 71 048 | 165 369 | 251 056 |
| Goiás | 7 | 6 | 7 | 4 | 4 | 4 | 25 | 19 | 16 | 125 | 136 | 151 |
| **BRASIL** | **32 002** | **34 654** | **41 697** | **30 352** | **35 360** | **42 176** | **209 028** | **239 160** | **283 135** | **156 413** | **289 702** | **737 661** |

**FONTE** — Serviço de Estatística da Produção.

(1) Considerada apenas a área ocupada com pés em produção. — (2) Inclusive os dados referentes ao extinto Território do Iguaçu.

# PRODUÇÃO AGRÍCOLA

## III — POPULAÇÃO PECUÁRIA — 31-XII-1953

### Efetivos estimados, por Unidades da Federação

| UNIDADES DA FEDERAÇÃO | NÚMERO DE CABEÇAS | | | | | | |
|---|---|---|---|---|---|---|---|
| | Bovinos | Eqüinos | Asininos | Muares | Suínos | Ovinos | Caprinos |
| **Norte** | | | | | | | |
| Guaporé | 6 500 | 550 | 40 | 700 | 12 300 | 2 000 | 1 400 |
| Acre | 27 600 | 1 840 | 70 | 3 560 | 58 600 | 10 590 | 1 000 |
| Amazonas | 81 290 | 4 390 | 770 | 2 120 | 109 820 | 9 010 | 8 370 |
| Rio Branco | 185 000 | 8 500 | 50 | 200 | 8 000 | 5 000 | 2 000 |
| Pará | 736 560 | 80 360 | 2 100 | 5 820 | 341 470 | 31 060 | 38 750 |
| Amapá | 49 400 | 3 470 | 20 | 210 | 13 300 | 1 330 | 940 |
| **Nordeste** | | | | | | | |
| Maranhão | 1 149 890 | 190 260 | 71 370 | 52 230 | 1 894 000 | 137 480 | 344 450 |
| Piauí | 1 161 300 | 183 480 | 217 460 | 84 590 | 1 170 700 | 785 380 | 1 185 500 |
| Ceará | 1 446 780 | 295 920 | 307 930 | 169 390 | 889 800 | 1 019 190 | 1 202 200 |
| Rio Grande do Norte | 529 700 | 66 080 | 96 410 | 49 080 | 275 150 | 414 380 | 346 150 |
| Paraíba | 606 700 | 120 550 | 126 100 | 123 920 | 379 500 | 362 050 | 412 600 |
| Pernambuco | 958 620 | 238 330 | 137 910 | 155 940 | 641 640 | 592 280 | 1 440 510 |
| Alagoas | 401 400 | 95 000 | 23 040 | 44 340 | 282 090 | 182 260 | 237 640 |
| **Leste** | | | | | | | |
| Sergipe | 467 000 | 56 500 | 12 390 | 29 980 | 137 530 | 168 370 | 91 010 |
| Bahia | 4 398 600 | 553 370 | 485 520 | 474 330 | 2 127 980 | 1 587 410 | 1 957 780 |
| Minas Gerais | 12 430 030 | 1 083 270 | 24 620 | 415 230 | 4 692 900 | 300 200 | 243 080 |
| Espírito Santo | 623 300 | 140 060 | 880 | 146 040 | 770 030 | 40 400 | 71 800 |
| Rio de Janeiro | 1 218 560 | 179 070 | 3 810 | 105 900 | 674 200 | 49 340 | 118 440 |
| **Sul** | | | | | | | |
| São Paulo | 8 029 630 | 858 340 | 17 060 | 656 880 | 4 026 900 | 108 800 | 419 320 |
| Paraná | 1 267 880 | 416 600 | 12 510 | 160 880 | 2 898 740 | 170 020 | 358 250 |
| Santa Catarina | 1 377 400 | 424 610 | 3 640 | 75 220 | 2 847 400 | 135 170 | 92 650 |
| Rio Grande do Sul | 8 898 100 | 1 109 530 | 8 200 | 143 760 | 4 843 400 | 10 397 150 | 110 300 |
| **Centro-Oeste** | | | | | | | |
| Mato Grosso | 6 317 600 | 340 200 | 6 870 | 42 720 | 914 500 | 228 440 | 127 760 |
| Goiás | 5 257 100 | 609 140 | 53 360 | 190 310 | 2 710 700 | 63 020 | 103 230 |
| **BRASIL** | **57 625 940** | **7 059 420** | **1 612 130** | **3 133 350** | **32 720 650** | **16 800 330** | **8 915 130** |

**FONTE** — Serviço de Estatística da Produção.

# PRODUÇÃO AGRÍCOLA

## IV — PRODUÇÃO DE LÃ, POR UNIDADES DA FEDERAÇÃO — 1945/53

| UNIDADES DA FEDERAÇÃO | PRODUÇÃO | | | | | |
|---|---|---|---|---|---|---|
| | Quantidade (t) | | | Valor (Cr$ 1 000) | | |
| | 1945 | 1948 | 1953 | 1945 | 1948 | 1953 |
| Ceará | — | — | 0 | — | — | 3 |
| Bahia | 1 | — | 3 | 7 | — | 32 |
| Minas Gerais | 45 | 47 | 68 | 538 | 1 317 | 3 053 |
| Rio de Janeiro | 0 | 0 | 0 | 6 | 1 | 4 |
| São Paulo | 10 | 6 | 5 | 253 | 151 | 226 |
| Paraná | (1) 78 | 79 | 121 | (1) 542 | 968 | 2 725 |
| Santa Catarina | 101 | 125 | 186 | 757 | 1 147 | 6 481 |
| Rio Grande do Sul | 20 551 | 17 765 | 23 714 | 231 936 | 261 185 | 1 332 829 |
| Mato Grosso | (2) 59 | 66 | 93 | (2) 401 | 642 | 1 784 |
| Goiás | 13 | 12 | 9 | 221 | 237 | 294 |
| **BRASIL** | **20 858** | **18 100** | **24 199** | **234 661** | **265 648** | **1 347 431** |

**FONTE** — Serviço de Estatística da Produção.
(1) Inclusive os dados referentes ao extinto Território do Iguaçu. — (2) Inclusive os dados referentes ao extinto Território de Ponta Porã.

## V — PRODUÇÃO DE MEL E CÊRA DE ABELHA, POR UNIDADES DA FEDERAÇÃO — 1945/53

### 1. MEL DE ABELHA

| UNIDADES DA FEDERAÇÃO | PRODUÇÃO | | | | | |
|---|---|---|---|---|---|---|
| | Quantidade (t) | | | Valor (Cr$ 1 000) | | |
| | 1945 | 1948 | 1953 | 1945 | 1948 | 1953 |
| Acre | 0 | 1 | 3 | 3 | 13 | 73 |
| Amazonas | 15 | 12 | 3 | 110 | 69 | 53 |
| Pará | 11 | 12 | 13 | 66 | 111 | 166 |
| Amapá | 2 | 1 | 1 | 7 | 2 | 7 |
| Maranhão | 13 | 25 | 41 | 61 | 150 | 434 |
| Piauí | 10 | 17 | 23 | 23 | 66 | 139 |
| Ceará | 27 | 44 | 40 | 167 | 437 | 586 |
| Rio Grande do Norte | 22 | 15 | 13 | 171 | 134 | 204 |
| Paraíba | 12 | 16 | 34 | 83 | 147 | 612 |
| Pernambuco | 29 | 50 | 81 | 201 | 467 | 1 401 |
| Alagoas | 35 | 45 | 68 | 205 | 342 | 925 |
| Sergipe | 16 | 47 | 55 | 72 | 325 | 702 |
| Bahia | 92 | 119 | 157 | 405 | 845 | 2 007 |
| Minas Gerais | 247 | 268 | 288 | 1 315 | 1 740 | 3 258 |
| Espírito Santo | 43 | 33 | 27 | 165 | 193 | 318 |
| Rio de Janeiro | 56 | 66 | 85 | 291 | 470 | 1 076 |
| São Paulo | 302 | 286 | 491 | 1 455 | 1 748 | 4 201 |
| Paraná | (1) 655 | 833 | 1 072 | (1) 1 616 | 2 576 | 4 840 |
| Santa Catarina | 1 054 | 1 128 | 1 196 | 3 309 | 4 819 | 6 240 |
| Rio Grande do Sul | 1 930 | 2 131 | 1 694 | 6 369 | 10 275 | 12 308 |
| Mato Grosso | (2) 7 | 26 | 45 | (2) 46 | 227 | 522 |
| Goiás | 7 | 25 | 38 | 31 | 155 | 452 |
| **BRASIL** | **4 585** | **5 200** | **5 468** | **16 171** | **25 311** | **40 524** |

**FONTE** — Serviço de Estatística da Produção.
(1) Inclusive os dados referentes ao extinto Território do Iguaçu. — (2) Inclusive os dados referentes ao extinto Território de Ponta Porã.

# PRODUÇÃO AGRÍCOLA

## V — PRODUÇÃO DE MEL E CÊRA DE ABELHA, POR UNIDADES DA FEDERAÇÃO — 1945/53

### 2. CÊRA DE ABELHA

| UNIDADES DA FEDERAÇÃO | PRODUÇÃO | | | | | |
|---|---|---|---|---|---|---|
| | Quantidade (t) | | | Valor (Cr$ 1 000) | | |
| | 1945 | 1948 | 1953 | 1945 | 1948 | 1953 |
| Acre | 0 | 0 | 1 | 0 | 0 | 8 |
| Amazonas | 11 | — | — | 55 | — | — |
| Pará | 5 | 5 | 8 | 11 | 15 | 23 |
| Maranhão | 3 | 5 | 14 | 13 | 24 | 58 |
| Piauí | 4 | 6 | 9 | 14 | 29 | 50 |
| Ceará | 12 | 29 | 21 | 68 | 296 | 316 |
| Rio Grande do Norte | 2 | 2 | 1 | 15 | 13 | 23 |
| Paraíba | 2 | 3 | 6 | 16 | 19 | 88 |
| Pernambuco | 2 | 7 | 12 | 18 | 81 | 214 |
| Alagoas | 3 | 6 | 6 | 21 | 53 | 85 |
| Sergipe | 1 | 4 | 6 | 6 | 43 | 100 |
| Bahia | 42 | 34 | 47 | 348 | 323 | 627 |
| Minas Gerais | 73 | 94 | 89 | 711 | 1 404 | 1 949 |
| Espírito Santo | 8 | 5 | 5 | 67 | 45 | 85 |
| Rio de Janeiro | 21 | 22 | 25 | 250 | 317 | 584 |
| São Paulo | 44 | 46 | 63 | 552 | 714 | 1 577 |
| Paraná | (1) 127 | 137 | 188 | (1) 1 644 | 1 996 | 4 294 |
| Santa Catarina | 154 | 167 | 206 | 1 876 | 2 557 | 3 869 |
| Rio Grande do Sul | 251 | 244 | 180 | 3 210 | 4 041 | 3 850 |
| Mato Grosso | (2) 1 | 10 | 2 | (2) 16 | 59 | 49 |
| Goiás | 1 | 8 | 13 | 9 | 53 | 113 |
| **BRASIL** | **767** | **834** | **902** | **8 920** | **12 082** | **17 962** |

**FONTE** — Serviço de Estatística da Produção.
(1) Inclusive os dados referentes ao extinto Território do Iguaçu. — (2) Inclusive os dados referentes ao extinto Território de Ponta Porã.

## VI — PRODUÇÃO DE CASULOS, POR UNIDADES DA FEDERAÇÃO — 1945/53

| ESPECIFICAÇÃO | RESULTADOS | | | | | | |
|---|---|---|---|---|---|---|---|
| | Brasil | Minas Gerais | Espírito Santo | São Paulo | Paraná | Santa Catarina | Rio Grande do Sul |
| Produção | | | | | | | |
| Quantidade (t) | | | | | | | |
| 1945 | 4 929 | 9 | 7 | 4 843 | (1) 66 | 4 | — |
| 1948 | 1 268 | 1 | 14 | 1 198 | 55 | — | — |
| 1953 | 1 023 | 3 | 10 | 1 006 | — | — | 4 |
| Valor (Cr$ 1 000) | | | | | | | |
| 1945 | 84 111 | 265 | 140 | 82 547 | (1) 1 088 | 71 | — |
| 1948 | 15 216 | 25 | 276 | 14 058 | 857 | — | — |
| 1953 | 44 440 | 294 | 380 | 43 514 | — | — | 252 |

**FONTE** — Serviço de Estatística da Produção.
(1) Inclusive os dados referentes ao extinto Território do Iguaçu.

# PRODUÇÃO INDUSTRIAL

## I — RESULTADOS DO RECENSEAMENTO GERAL DE 1950

### 1. DISCRIMINAÇÃO, SEGUNDO AS CLASSES DE INDÚSTRIA E POR UNIDADES DA FEDERAÇÃO

#### a) Confronto com os dados do Censo Industrial de 1940

| ESPECIFICAÇÃO | CENSO DE 1940 | | | | | | CENSO DE 1950 | | | | | |
|---|---|---|---|---|---|---|---|---|---|---|---|---|
| | Em 1.º-IX-1940 | | Ano de 1939 | | | | Em 1.º-I-1950 | | Ano de 1949 | | | |
| | | | Consumo | | | | | | Consumo | | | |
| | Estabelecimentos | Operários ocupados | Matérias primas e material de embalagem | Combustíveis e lubrificantes | Salários pagos a operários | Valor da produção | Estabelecimentos | Operários ocupados | Matérias primas e material de embalagem | Combustíveis e lubrificantes | Salários pagos a operários | Valor da produção (1) |
| | | | Cr$ 1 000 | | | | | | Cr$ 1 000 | | | |
| **TOTAL (2)** | **49 418** | **781 185** | **9 108 827** | **411 954** | **1 688 380** | **17 479 393** | **89 086** | **1 256 807** | **58 359 061** | **2 061 555** | **12 401 958** | **116 747 264** |
| **Segundo as classes de indústria (2)** | | | | | | | | | | | | |
| Indústrias extrativas | 4 058 | 43 322 | 41 945 | 18 637 | 59 303 | 311 571 | 5 519 | 58 723 | 456 413 | 41 244 | 457 498 | 2 173 159 |
| Produtos minerais | 2 267 | 27 949 | 19 509 | 14 362 | 44 015 | 199 860 | 1 601 | 31 778 | 58 312 | 16 429 | 268 318 | 895 083 |
| Produtos vegetais | 1 791 | 15 373 | 22 436 | 4 275 | 15 288 | 111 711 | 3 918 | 26 945 | 398 101 | 24 815 | 189 180 | 1 278 076 |
| Indústrias de transformação | 40 983 | 669 348 | 8 685 786 | 329 352 | 1 422 988 | 15 643 006 | 78 434 | 1 075 956 | 55 579 685 | 1 761 110 | 10 582 422 | 104 815 043 |
| Transformação de minerais não metálicos | 4 861 | 46 466 | 152 040 | 76 936 | 96 978 | 584 196 | 12 724 | 108 015 | 898 377 | 477 069 | 876 693 | 4 807 685 |
| Metalúrgica | 1 460 | 53 844 | 424 298 | 53 253 | 154 046 | 987 573 | 2 216 | 87 697 | 3 086 211 | 360 501 | 1 157 495 | 8 085 177 |
| Mecânica | 327 | 9 064 | 80 489 | 2 481 | 30 932 | 166 380 | 753 | 21 578 | 623 183 | 18 501 | 316 222 | 1 651 580 |
| Material elétrico e material de comunicações | 119 | 4 018 | 82 732 | 885 | 10 446 | 143 505 | 343 | 14 208 | 732 088 | 8 060 | 178 084 | 1 546 611 |
| Material de transporte | 248 | 8 453 | 245 138 | 3 832 | 30 519 | 463 446 | 529 | 14 922 | 1 401 397 | 13 341 | 243 621 | 2 315 449 |
| Madeira | 3 545 | 27 794 | 219 328 | 11 445 | 58 915 | 440 329 | 4 647 | 41 902 | 1 362 865 | 22 710 | 383 739 | 2 892 332 |
| Mobiliário | 2 069 | 23 107 | 108 696 | 1 260 | 59 060 | 251 190 | 2 894 | 33 001 | 745 462 | 2 673 | 392 502 | 1 811 936 |
| Papel e papelão | 228 | 10 642 | 161 127 | 9 429 | 22 752 | 274 551 | 436 | 22 060 | 967 837 | 61 449 | 225 021 | 2 143 812 |
| Borracha | 65 | 3 707 | 47 504 | 1 657 | 6 954 | 92 030 | 93 | 7 484 | 775 807 | 13 869 | 116 330 | 1 659 206 |
| Couros e peles e produtos similares | 1 297 | 11 587 | 182 599 | 2 658 | 23 481 | 295 911 | 2 117 | 17 440 | 983 263 | 11 703 | 154 633 | 1 625 059 |
| Química e farmacêutica | 1 780 | 34 278 | 701 018 | 16 494 | 73 097 | 1 424 016 | 2 648 | 59 223 | 4 371 512 | 137 292 | 592 550 | 8 878 422 |
| Têxtil | 2 212 | 216 477 | 2 091 227 | 49 192 | 405 077 | 3 618 574 | 2 969 | 309 676 | 9 925 889 | 231 607 | 2 829 272 | 19 928 834 |
| Vestuário, calçado e artefatos de tecidos | 3 203 | 40 677 | 411 627 | 5 771 | 92 404 | 729 792 | 5 078 | 65 918 | 2 536 345 | 7 194 | 635 062 | 4 668 970 |
| Produtos alimentares | 14 905 | 125 736 | 3 291 572 | 80 953 | 222 857 | 4 927 324 | 32 247 | 176 160 | 23 596 499 | 340 449 | 1 346 118 | 33 578 326 |
| Bebidas | 1 523 | 10 610 | 115 150 | 9 325 | 25 686 | 408 410 | 4 174 | 27 931 | 1 179 657 | 41 632 | 256 805 | 3 262 397 |
| Fumo | 178 | 11 141 | 131 224 | 1 180 | 18 789 | 279 276 | 253 | 11 604 | 793 130 | 3 557 | 140 593 | 1 536 243 |
| Editorial e gráfica | 2 207 | 22 120 | 175 005 | 1 423 | 68 876 | 419 877 | 2 731 | 34 487 | 1 042 173 | 3 873 | 504 312 | 2 963 413 |
| Diversas | 756 | 9 627 | 65 012 | 1 178 | 22 119 | 145 626 | 1 582 | 22 650 | 557 990 | 5 630 | 233 370 | 1 459 591 |
| Construção civil | 1 243 | 53 727 | 351 656 | 7 587 | 151 822 | 964 057 | 2 992 | 103 621 | 2 154 952 | 49 992 | 1 140 073 | 6 931 545 |
| Serviços industriais de utilidade pública | 3 134 | 14 788 | 29 440 | 56 378 | 54 267 | 560 759 | 2 141 | 18 507 | 168 011 | 209 209 | 221 965 | 2 827 517 |
| **Por Unidades da Federação** | | | | | | | | | | | | |
| Guaporé | ... | ... | ... | ... | ... | ... | 27 | 196 | 2 373 | 568 | 2 271 | 9 657 |
| Acre | 34 | 175 | 394 | 249 | 121 | 978 | 52 | 200 | 3 522 | 1 160 | 1 966 | 9 846 |
| Amazonas | 212 | 3 413 | 19 814 | 1 641 | 6 004 | 42 243 | 268 | 3 661 | 94 268 | 8 178 | 24 224 | 208 532 |
| Rio Branco | ... | ... | ... | ... | ... | ... | 8 | 223 | 1 025 | 216 | 1 685 | 5 981 |
| Pará | 666 | 10 595 | 80 959 | 4 943 | 14 450 | 151 247 | 938 | 10 143 | 242 084 | 19 546 | 55 321 | 524 289 |
| Amapá | ... | ... | ... | ... | ... | ... | 32 | 296 | 1 747 | 844 | 1 586 | 4 980 |
| Maranhão | 703 | 6 425 | 23 219 | 2 827 | 6 945 | 49 336 | 1 003 | 8 581 | 133 065 | 12 710 | 34 164 | 291 127 |
| Piauí | 164 | 1 590 | 7 427 | 815 | 1 830 | 14 168 | 407 | 1 960 | 37 453 | 3 473 | 7 563 | 69 403 |
| Ceará | 789 | 7 859 | 59 707 | 4 078 | 7 419 | 104 394 | 2 652 | 17 445 | 550 531 | 26 375 | 73 447 | 922 450 |
| Rio Grande do Norte | 593 | 4 879 | 57 117 | 2 221 | 5 475 | 92 191 | 1 201 | 12 049 | 332 157 | 11 905 | 44 145 | 574 794 |
| Paraíba | 737 | 13 210 | 106 850 | 9 052 | 14 643 | 191 328 | 1 794 | 25 778 | 585 634 | 37 821 | 94 500 | 1 172 072 |
| Pernambuco | 1 877 | 57 327 | 380 347 | 29 345 | 70 805 | 807 646 | 3 633 | 74 842 | 2 199 287 | 138 440 | 454 814 | 4 583 205 |
| Alagoas | 687 | 12 563 | 82 167 | 8 823 | 13 872 | 177 340 | 1 203 | 22 265 | 401 188 | 29 215 | 102 637 | 886 984 |
| Sergipe | 743 | 11 438 | 46 947 | 3 842 | 10 162 | 94 758 | 1 346 | 14 668 | 220 901 | 17 159 | 59 877 | 470 722 |
| Bahia | 1 766 | 23 361 | 119 897 | 8 396 | 27 705 | 236 841 | 4 007 | 33 775 | 750 049 | 27 673 | 202 329 | 1 563 782 |
| Minas Gerais (3) | 6 224 | 74 267 | 503 336 | 47 609 | 138 195 | 1 177 545 | 11 346 | 110 477 | 4 301 511 | 261 434 | 804 029 | 8 387 343 |
| Espírito Santo (3) | 984 | 4 066 | 35 570 | 2 225 | 6 200 | 66 597 | 1 870 | 7 232 | 513 323 | 11 100 | 42 144 | 800 377 |
| Rio de Janeiro | 2 405 | 45 483 | 380 251 | 40 939 | 92 944 | 860 725 | 3 856 | 77 035 | 3 033 227 | 303 478 | 771 495 | 7 320 673 |
| Distrito Federal | 4 169 | 123 459 | 1 506 051 | 46 700 | 377 921 | 3 321 643 | 5 681 | 165 957 | 8 792 613 | 119 665 | 2 168 697 | 17 497 670 |
| São Paulo | 14 225 | 272 865 | 4 377 597 | 137 554 | 666 065 | 7 601 721 | 24 519 | 484 844 | 27 237 210 | 735 144 | 5 783 950 | 54 624 024 |
| Paraná | 2 264 | 20 451 | 190 337 | 10 210 | 37 444 | 373 509 | 3 762 | 38 243 | 1 796 110 | 51 184 | 319 268 | 3 578 954 |
| Santa Catarina | 2 847 | 21 015 | 144 668 | 5 226 | 34 476 | 310 236 | 4 915 | 41 179 | 1 042 958 | 33 465 | 336 523 | 2 345 420 |
| Rio Grande do Sul | 6 557 | 60 908 | 945 162 | 42 552 | 147 045 | 1 708 769 | 13 361 | 99 026 | 5 616 838 | 202 600 | 969 514 | 10 101 425 |
| Mato Grosso | 402 | 4 349 | 17 993 | 2 191 | 6 023 | 59 760 | 466 | 3 391 | 134 890 | 4 650 | 21 471 | 265 635 |
| Goiás | 370 | 1 487 | 23 017 | 516 | 2 636 | 36 418 | 674 | 3 282 | 322 933 | 3 414 | 23 997 | 507 852 |

**FONTE** — Serviço Nacional de Recenseamento, **Sinopse Preliminar do Censo Industrial**, 1953, Rio de Janeiro.

**NOTAS** — I. Para perfeita compreensão dos elementos aqui divulgados, vêde a "Nota Prévia" da "Sinopse" citada. — II. Os dados de 1940, referentes aos Territórios criados em 13 de setembro de 1943, estão incluídos nos Estados dos quais foram êles desmembrados, conforme as seguintes incorporações: Guaporé — no Amazonas e em Mato Grosso; Rio Branco — no Amazonas; Amapá — no Pará.

(1) Inclusive a receita proveniente dos "Serviços industriais prestados a terceiros". — (2) Inclusive os dados relativos à região da Serra dos Aimorés, território em litígio entre os Estados de Minas Gerais e Espírito Santo. — (3) O Censo de 1950 exclui os dados relativos à região da Serra dos Aimorés.

# PRODUÇÃO INDUSTRIAL

## I — RESULTADOS DO RECENSEAMENTO GERAL DE 1950

### 1. DISCRIMINAÇÃO, SEGUNDO AS CLASSES DE INDÚSTRIA E POR UNIDADES DA FEDERAÇÃO

### b) Capital, pessoal e fôrça motriz dos estabelecimentos — 1.º-I-1950

| ESPECIFICAÇÃO | Estabelecimentos | Capital aplicado (Cr$ 1 000) | PESSOAL OCUPADO | | | | Fôrça motriz disponível (c.v) (4) |
|---|---|---|---|---|---|---|---|
| | | | Total | Administração (1) | Empregados (2) | Operários (3) | |
| **TOTAL** (5) | 89 086 | 51 674 540 | 1 492 884 | 102 978 | 133 099 | 1 256 807 | 2 667 017 |
| **Segundo as classes de indústria (5)** | | | | | | | |
| Indústrias extrativas | 5 519 | 1 724 922 | 68 041 | 5 414 | 3 904 | 58 723 | 143 445 |
| Produtos minerais | 1 601 | 896 979 | 35 077 | 1 256 | 2 043 | 31 778 | 51 730 |
| Produtos vegetais | 3 918 | 827 943 | 32 964 | 4 158 | 1 861 | 26 945 | 91 715 |
| Indústrias de transformação | 78 434 | 42 202 671 | 1 282 572 | 92 579 | 114 037 | 1 075 956 | 2 423 624 |
| Transformação de minerais não metálicos | 12 724 | 3 143 511 | 129 741 | 13 767 | 7 959 | 108 015 | 162 302 |
| Metalúrgica | 2 216 | 4 953 319 | 100 426 | 3 469 | 9 260 | 87 697 | 334 161 |
| Mecânica | 753 | 760 684 | 25 883 | 1 276 | 3 029 | 21 578 | 44 858 |
| Material elétrico e material de comunicações | 343 | 583 275 | 16 095 | 522 | 1 365 | 14 208 | 28 028 |
| Material de transporte (construção e montagem) | 529 | 1 029 417 | 19 210 | 734 | 3 554 | 14 922 | 38 906 |
| Madeira | 4 647 | 1 380 953 | 50 962 | 5 636 | 3 424 | 41 902 | 122 106 |
| Mobiliário | 2 894 | 539 740 | 39 361 | 4 159 | 2 201 | 33 001 | 38 921 |
| Papel e papelão | 436 | 1 702 091 | 24 732 | 644 | 2 028 | 22 060 | 153 205 |
| Borracha | 93 | 388 924 | 8 825 | 166 | 1 175 | 7 484 | 22 801 |
| Couros e peles e produtos similares | 2 117 | 513 571 | 21 244 | 2 479 | 1 325 | 17 440 | 38 171 |
| Química e farmacêutica | 2 648 | 4 021 445 | 71 338 | 3 518 | 8 597 | 59 223 | 154 518 |
| Têxtil | 2 969 | 8 927 225 | 339 491 | 4 066 | 25 749 | 309 676 | 506 195 |
| Vestuário, calçado e artefatos de tecidos | 5 078 | 774 254 | 76 821 | 6 397 | 4 506 | 65 918 | 26 663 |
| Produtos alimentares | 32 247 | 8 927 992 | 231 564 | 34 690 | 20 714 | 176 160 | 621 769 |
| Bebidas | 4 174 | 1 896 594 | 37 818 | 4 972 | 4 915 | 27 931 | 65 530 |
| Fumo | 253 | 281 674 | 13 090 | 305 | 1 181 | 11 604 | 7 217 |
| Editorial e gráfica | 2 731 | 1 731 177 | 48 952 | 3 561 | 10 904 | 34 487 | 29 739 |
| Diversas | 1 582 | 646 825 | 27 019 | 2 218 | 2 151 | 22 650 | 28 534 |
| Construção civil | 2 992 | 1 081 401 | 117 614 | 4 337 | 9 656 | 103 621 | 64 249 |
| Serviços industriais de utilidade pública | 2 141 | 6 665 546 | 24 657 | 648 | 5 502 | 18 507 | 35 699 |
| **Por Unidades da Federação** | | | | | | | |
| Guaporé | 27 | 4 591 | 251 | 16 | 39 | 196 | 373 |
| Acre | 52 | 6 423 | 253 | 36 | 17 | 200 | 108 |
| Amazonas | 268 | 102 166 | 4 370 | 268 | 441 | 3 661 | 6 924 |
| Rio Branco | 8 | 3 377 | 250 | 7 | 20 | 223 | 120 |
| Pará | 938 | 349 867 | 12 019 | 922 | 954 | 10 143 | 23 042 |
| Amapá | 32 | 8 992 | 332 | 20 | 16 | 296 | 251 |
| Maranhão | 1 003 | 112 825 | 10 227 | 919 | 727 | 8 581 | 12 971 |
| Piauí | 407 | 59 339 | 2 506 | 339 | 207 | 1 960 | 4 441 |
| Ceará | 2 652 | 480 382 | 21 551 | 2 512 | 1 594 | 17 445 | 32 218 |
| Rio Grande do Norte | 1 201 | 521 127 | 13 861 | 1 048 | 764 | 12 049 | 12 634 |
| Paraíba | 1 794 | 495 991 | 28 720 | 1 677 | 1 265 | 25 778 | 32 520 |
| Pernambuco | 3 633 | 2 077 572 | 89 111 | 3 611 | 10 658 | 74 842 | 121 420 |
| Alagoas | 1 203 | 568 426 | 24 951 | 1 146 | 1 540 | 22 265 | 35 460 |
| Sergipe | 1 346 | 295 702 | 16 968 | 1 041 | 1 259 | 14 668 | 28 146 |
| Bahia | 4 007 | 763 143 | 40 200 | 3 963 | 2 462 | 33 775 | 38 108 |
| Minas Gerais (6) | 11 346 | 4 072 632 | 132 603 | 11 803 | 10 323 | 110 477 | 220 756 |
| Espírito Santo (6) | 1 870 | 243 268 | 9 743 | 1 775 | 736 | 7 232 | 21 012 |
| Rio de Janeiro | 3 856 | 5 912 918 | 91 577 | 4 233 | 10 309 | 77 035 | 291 236 |
| Distrito Federal | 5 681 | 5 596 011 | 195 091 | 8 581 | 20 553 | 165 957 | 278 488 |
| São Paulo | 24 519 | 22 734 433 | 569 104 | 32 516 | 51 744 | 484 844 | 1 063 232 |
| Paraná | 3 762 | 1 837 188 | 45 960 | 4 328 | 3 389 | 38 243 | 114 309 |
| Santa Catarina | 4 915 | 1 289 560 | 49 804 | 5 245 | 3 380 | 41 179 | 85 987 |
| Rio Grande do Sul | 13 361 | 4 066 961 | 124 757 | 15 802 | 9 922 | 99 026 | 232 493 |
| Mato Grosso | 466 | 152 786 | 4 252 | 451 | 410 | 3 391 | 5 494 |
| Goiás | 674 | 114 977 | 4 293 | 659 | 352 | 3 282 | 4 863 |

**FONTE** — Serviço Nacional de Recenseamento, **Sinopse Preliminar do Censo Industrial**, 1953, Rio de Janeiro.

**NOTA** — Vêde a nota I da tabela anterior.

(1) Compreendendo proprietários, sócios e diretores com atividade nos estabelecimentos. — (2) Compreendendo chefes de serviço e outros empregados não ligados diretamente à produção. — (3) Inclusive mestres e contramestres. — (4) Exclusive a potência dos motores primários da indústria de produção e distribuição de energia elétrica, compreendida no ramo "Serviços industriais de utilidade pública", no total de 2 050 621 c.v. — (5) Inclusive os dados relativos à região da Serra dos Aimorés, território em litígio entre os Estados de Minas Gerais e Espírito Santo. — (6) Exclusive os dados relativos à região da Serra dos Aimorés.

# PRODUÇÃO INDUSTRIAL

## I — RESULTADOS DO RECENSEAMENTO GERAL DE 1950

### 1. DISCRIMINAÇÃO, SEGUNDO AS CLASSES DE INDÚSTRIA E POR UNIDADES DA FEDERAÇÃO

### c) Operários, despesas e valor da produção dos estabelecimentos — 1949

| ESPECIFICAÇÃO | Estabelecimentos | Operários ocupados (média mensal) (1) | SALÁRIOS E VENCIMENTOS PAGOS | | DESPESAS DE CONSUMO | | | Custo dos serviços contratados (2) | Valor da produção (3) |
|---|---|---|---|---|---|---|---|---|---|
| | | | Total | Operários | Matérias primas e material de embalagem | Combustíveis e lubrificantes | Energia elétrica adquirida | | |
| | | | Cr$ 1 000 | | | | | | |
| **TOTAL** (4) | **89 086** | **1 297 686** | **15 499 152** | **12 401 958** | **58 359 061** | **2 061 555** | **682 380** | **1 552 292** | **116 747 264** |
| **Segundo as classes de indústria** (4) | | | | | | | | | |
| Indústrias extrativas | 5 519 | 61 194 | 520 526 | 457 498 | 456 413 | 41 244 | 7 959 | 1 632 | 2 173 159 |
| Produtos minerais | 1 601 | 31 096 | 304 942 | 268 318 | 58 312 | 16 429 | 4 661 | — | 895 083 |
| Produtos vegetais | 3 918 | 30 098 | 215 584 | 189 180 | 398 101 | 24 815 | 3 298 | 1 632 | 1 278 076 |
| Indústrias de transformação | 78 434 | 1 119 642 | 13 215 595 | 10 582 422 | 55 579 685 | 1 761 110 | 633 768 | 520 099 | 104 815 043 |
| Transformação de minerais não metálicos | 12 724 | 110 833 | 1 072 471 | 876 693 | 898 377 | 477 069 | 49 464 | 4 810 | 4 807 685 |
| Metalúrgica | 2 216 | 88 687 | 1 446 156 | 1 157 495 | 3 086 211 | 360 501 | 93 849 | 34 309 | 8 085 177 |
| Mecânica | 753 | 21 350 | 405 957 | 316 222 | 623 183 | 18 501 | 9 055 | 12 907 | 1 651 580 |
| Material elétrico e material de comunicações | 343 | 13 374 | 235 091 | 178 084 | 732 088 | 8 060 | 11 904 | 25 839 | 1 546 611 |
| Material de transporte (construção e montagem) | 529 | 14 156 | 345 025 | 243 621 | 1 401 397 | 13 341 | 12 226 | 3 040 | 2 315 449 |
| Madeira | 4 647 | 41 534 | 443 354 | 383 739 | 1 362 865 | 22 710 | 18 979 | 4 599 | 2 892 332 |
| Mobiliário | 2 894 | 32 015 | 441 044 | 392 502 | 745 462 | 2 673 | 10 637 | 7 555 | 1 811 936 |
| Papel e papelão | 436 | 22 267 | 275 137 | 225 021 | 967 837 | 61 449 | 35 772 | 1 263 | 2 143 812 |
| Borracha | 93 | 7 833 | 164 272 | 116 330 | 775 807 | 13 869 | 10 904 | 162 | 1 659 206 |
| Couros e peles e produtos similares | 2 117 | 17 776 | 179 237 | 154 633 | 983 263 | 11 703 | 6 879 | 2 081 | 1 625 059 |
| Química e farmacêutica | 2 648 | 58 807 | 869 502 | 592 550 | 4 371 512 | 137 292 | 52 080 | 20 347 | 8 878 422 |
| Têxtil | 2 969 | 315 043 | 3 328 919 | 2 829 272 | 9 925 889 | 231 607 | 139 145 | 283 448 | 19 928 834 |
| Vestuário, calçado e artefatos de tecidos | 5 078 | 64 647 | 740 480 | 635 062 | 2 536 345 | 7 194 | 11 553 | 41 651 | 4 668 970 |
| Produtos alimentares | 32 247 | 208 755 | 1 697 509 | 1 346 118 | 23 596 499 | 340 449 | 124 421 | 5 750 | 33 578 326 |
| Bebidas | 4 174 | 31 366 | 377 360 | 256 805 | 1 179 657 | 41 632 | 14 846 | 8 188 | 3 262 397 |
| Fumo | 253 | 14 240 | 173 090 | 140 593 | 793 130 | 3 557 | 2 462 | 360 | 1 536 243 |
| Editorial e gráfica | 2 731 | 34 776 | 728 858 | 504 312 | 1 042 173 | 3 873 | 16 547 | 51 624 | 2 963 413 |
| Diversas | 1 582 | 22 183 | 292 133 | 233 370 | 557 990 | 5 630 | 13 045 | 12 166 | 1 459 591 |
| Construção civil | 2 992 | 98 401 | 1 400 699 | 1 140 073 | 2 154 952 | 49 992 | 7 829 | 1 030 388 | 6 931 545 |
| Serviços industriais de utilidade pública | 2 141 | 18 449 | 362 332 | 221 965 | 168 011 | 209 209 | 32 824 | 173 | 2 827 517 |
| **Por Unidades da Federação** | | | | | | | | | |
| Guaporé | 27 | 201 | 3 296 | 2 271 | 2 373 | 568 | 120 | 102 | 9 657 |
| Acre | 52 | 202 | 2 260 | 1 966 | 3 522 | 1 160 | 4 | — | 9 846 |
| Amazonas | 268 | 3 711 | 30 347 | 24 224 | 94 268 | 8 178 | 4 077 | 246 | 208 532 |
| Rio Branco | 8 | 220 | 1 996 | 1 685 | 1 025 | 216 | 2 | — | 5 981 |
| Pará | 938 | 10 540 | 67 796 | 55 321 | 242 084 | 19 546 | 2 150 | 324 | 524 289 |
| Amapá | 32 | 301 | 2 004 | 1 586 | 1 747 | 844 | 13 | 15 | 4 980 |
| Maranhão | 1 003 | 8 800 | 40 862 | 34 164 | 133 065 | 12 710 | 1 907 | 44 | 291 127 |
| Piauí | 407 | 2 650 | 9 052 | 7 563 | 37 453 | 3 473 | 70 | — | 69 403 |
| Ceará | 2 652 | 27 987 | 91 513 | 73 447 | 550 531 | 26 375 | 3 325 | 5 252 | 922 450 |
| Rio Grande do Norte | 1 201 | 11 154 | 52 875 | 44 145 | 332 157 | 11 905 | 742 | 116 | 574 794 |
| Paraíba | 1 794 | 27 814 | 106 956 | 94 500 | 585 634 | 37 821 | 1 134 | 26 | 1 172 072 |
| Pernambuco | 3 633 | 77 570 | 584 921 | 454 814 | 2 199 287 | 138 440 | 28 120 | 10 665 | 4 583 205 |
| Alagoas | 1 203 | 21 662 | 117 561 | 102 637 | 401 188 | 29 215 | 3 580 | 299 | 886 984 |
| Sergipe | 1 346 | 14 296 | 74 283 | 59 877 | 220 901 | 17 159 | 389 | 189 | 470 722 |
| Bahia | 4 007 | 35 622 | 232 398 | 202 320 | 750 049 | 27 673 | 7 873 | 23 949 | 1 563 782 |
| Minas Gerais (5) | 11 346 | 119 370 | 981 966 | 804 029 | 4 301 511 | 261 434 | 39 697 | 19 880 | 8 387 343 |
| Espírito Santo (5) | 1 870 | 7 988 | 49 954 | 42 144 | 513 323 | 11 100 | 3 670 | 1 210 | 800 377 |
| Rio de Janeiro | 3 856 | 78 306 | 985 504 | 771 495 | 3 033 227 | 303 478 | 83 195 | 57 673 | 7 320 673 |
| Distrito Federal | 5 681 | 164 907 | 2 727 715 | 2 168 697 | 8 792 613 | 119 665 | 74 208 | 523 156 | 17 497 670 |
| São Paulo | 24 519 | 487 352 | 7 333 437 | 5 783 950 | 27 237 210 | 735 144 | 349 132 | 810 943 | 54 624 024 |
| Paraná | 3 762 | 37 500 | 386 833 | 319 268 | 1 796 110 | 51 184 | 10 630 | 35 254 | 3 578 954 |
| Santa Catarina | 4 915 | 43 695 | 397 606 | 336 523 | 1 042 958 | 33 465 | 13 263 | 5 688 | 2 345 420 |
| Rio Grande do Sul | 13 361 | 108 394 | 1 162 035 | 969 514 | 5 616 838 | 202 600 | 48 994 | 54 142 | 10 101 425 |
| Mato Grosso | 466 | 3 530 | 26 654 | 21 471 | 134 890 | 4 650 | 342 | 2 208 | 265 635 |
| Goiás | 674 | 3 797 | 28 898 | 23 997 | 322 933 | 3 414 | 743 | 909 | 507 852 |

**FONTE** — Serviço Nacional de Recenseamento, **Sinopse Preliminar do Censo Industrial**, 1953, Rio de Janeiro.

**NOTA** — Vêde a nota I da tabela à página 111.

(1) Calculada de acôrdo com a duração do trabalho efetivo do estabelecimento. — (2) Inclusive as despesas com "Trabalhadores em domicílio". — (3) Inclusive a receita proveniente dos "Serviços industriais prestados a terceiros". — (4) Inclusive os dados relativos à região da Serra dos Aimorés, território em litígio entre os Estados de Minas Gerais e Espírito Santo. — (5) Exclusive os dados relativos à região da Serra dos Aimorés.

# PRODUÇÃO INDUSTRIAL

## I — RESULTADOS DO RECENSEAMENTO GERAL DE 1950

### 1. DISCRIMINAÇÃO, SEGUNDO AS CLASSES DE INDÚSTRIA E POR UNIDADES DA FEDERAÇÃO

**d) Capital, pessoal e fôrça motriz dos estabelecimentos das indústrias de transformação — 1.º-I-1950**

| ESPECIFICAÇÃO | Estabelecimentos | Capital aplicado (Cr$ 1 000) | PESSOAL OCUPADO | | | | Fôrça motriz disponível (c.v) (4) |
|---|---|---|---|---|---|---|---|
| | | | Total | Administração (1) | Empregados (2) | Operários (3) | |
| **TOTAL** (5) | 78 434 | 42 202 671 | 1 282 572 | 92 579 | 114 037 | 1 075 956 | 2 423 624 |
| **Segundo as classes das indústrias de transformação** (5) | | | | | | | |
| Transformação de minerais não metálicos | 12 724 | 3 143 511 | 129 741 | 13 767 | 7 959 | 108 015 | 162 302 |
| Metalúrgica | 2 216 | 4 953 319 | 100 426 | 3 469 | 9 260 | 87 697 | 334 161 |
| Mecânica | 753 | 760 684 | 25 883 | 1 276 | 3 029 | 21 578 | 44 858 |
| Material elétrico e material de comunicações | 343 | 583 275 | 16 095 | 522 | 1 365 | 14 208 | 28 028 |
| Material de transporte (construção e montagem) | 529 | 1 029-417 | 19 210 | 734 | 3 554 | 14 922 | 38 906 |
| Madeira | 4 647 | 1 380 953 | 50 962 | 5 636 | 3 424 | 41 902 | 122 106 |
| Mobiliário | 2 894 | 539 740 | 39 361 | 4 159 | 2 201 | 33 001 | 38 921 |
| Papel e papelão | 436 | 1 702 091 | 24 732 | 644 | 2 028 | 22 060 | 153 205 |
| Borracha | 93 | 388 924 | 8 825 | 166 | 1 175 | 7 484 | 22 801 |
| Couros e peles e produtos similares | 2 117 | 513 571 | 21 244 | 2 479 | 1 325 | 17 440 | 38 171 |
| Química e farmacêutica | 2 648 | 4 021 445 | 71 338 | 3 518 | 8 597 | 59 223 | 154 518 |
| Têxtil | 2 969 | 8 927 225 | 339 491 | 4 066 | 25 749 | 309 676 | 506 195 |
| Vestuário, calçado e artefatos de tecidos | 5 078 | 774 254 | 76 821 | 6 397 | 4 506 | 65 918 | 26 663 |
| Produtos alimentares | 32 247 | 8 927 992 | 231 564 | 34 690 | 20 714 | 176 160 | 621 769 |
| Bebidas | 4 174 | 1 896 594 | 37 818 | 4 972 | 4 915 | 27 931 | 65 530 |
| Fumo | 253 | 281 674 | 13 090 | 305 | 1 181 | 11 604 | 7 217 |
| Editorial e gráfica | 2 731 | 1 731 177 | 48 952 | 3 561 | 10 904 | 34 487 | 29 739 |
| Diversas | 1 582 | 646 825 | 27 019 | 2 218 | 2 151 | 22 650 | 28 534 |
| **Por Unidades da Federação** | | | | | | | |
| Guaporé | 21 | 2 187 | 146 | 13 | 11 | 122 | 373 |
| Acre | 48 | 4 110 | 243 | 36 | 16 | 191 | 108 |
| Amazonas | 217 | 64 428 | 3 342 | 247 | 374 | 2 721 | 5 091 |
| Rio Branco | * | * | * | * | * | * | * |
| Pará | 815 | 152 933 | 9 130 | 856 | 735 | 7 539 | 16 453 |
| Amapá | 23 | 3 773 | 303 | 20 | 16 | 267 | 251 |
| Maranhão | 794 | 98 233 | 8 450 | 763 | 606 | 7 081 | 11 806 |
| Piauí | 358 | 40 078 | 1 941 | 324 | 187 | 1 430 | 4 009 |
| Ceará | 2 432 | 424 210 | 18 708 | 2 362 | 1 325 | 15 021 | 30 955 |
| Rio Grande do Norte | 1 063 | 160 372 | 7 684 | 976 | 603 | 6 105 | 10 084 |
| Paraíba | 1 406 | 419 072 | 23 443 | 1 346 | 1 123 | 20 974 | 28 170 |
| Pernambuco | 3 358 | 1 849 898 | 82 271 | 3 450 | 9 943 | 68 878 | 117 454 |
| Alagoas | 1 130 | 501 483 | 22 883 | 1 144 | 1 437 | 20 332 | 34 989 |
| Sergipe | 1 053 | 228 203 | 15 501 | 947 | 1 046 | 13 508 | 25 915 |
| Bahia | 3 721 | 641 880 | 33 232 | 3 734 | 2 041 | 27 457 | 33 735 |
| Minas Gerais (6) | 10 278 | 3 218 820 | 107 223 | 10 954 | 8 278 | 87 991 | 197 111 |
| Espírito Santo (6) | 1 704 | 182 415 | 7 565 | 1 679 | 596 | 5 290 | 18 066 |
| Rio de Janeiro | 3 311 | 4 104 179 | 78 202 | 3 866 | 8 158 | 66 178 | 276 298 |
| Distrito Federal | 4 887 | 4 755 353 | 157 893 | 7 120 | 16 956 | 133 817 | 239 122 |
| São Paulo | 22 885 | 19 409 158 | 526 086 | 30 695 | 46 586 | 448 805 | 1 025 693 |
| Paraná | 3 249 | 1 548 529 | 32 869 | 3 787 | 2 439 | 26 643 | 91 608 |
| Santa Catarina | 3 485 | 889 595 | 35 081 | 3 814 | 2 404 | 28 863 | 55 290 |
| Rio Grande do Sul | 11 111 | 3 281 922 | 103 748 | 13 374 | 8 563 | 81 811 | 191 063 |
| Mato Grosso | 406 | 121 322 | 3 229 | 405 | 324 | 2 500 | 4 709 |
| Goiás | 607 | 94 248 | 3 135 | 631 | 254 | 2 250 | 4 804 |

**FONTE** — Serviço Nacional de Recenseamento, **Sinopse Preliminar do Censo Industrial**, 1953, Rio de Janeiro.

**NOTA** — Vêde a nota I da tabela à página 111.

* Resultado omitido a fim de evitar individualização de informações. O dado omitido acha-se incluído no total.

(1) Compreendendo proprietários, sócios e diretores com atividade nos estabelecimentos. — (2) Compreendendo chefes de serviço e outros empregados não ligados diretamente à produção. — (3) Inclusive mestres e contramestres. — (4) Exclusive a potência dos motores primários da indústria de produção e distribuição de energia elétrica, compreendida no ramo "Serviços industriais de utilidade pública". — (5) Inclusive os dados relativos à região da Serra dos Aimorés, território em litígio entre os Estados de Minas Gerais e Espírito Santo. — (6) Exclusive os dados relativos à região da Serra dos Aimorés.

# PRODUÇÃO INDUSTRIAL

## I — RESULTADOS DO RECENSEAMENTO GERAL DE 1950

### 1. DISCRIMINAÇÃO, SEGUNDO AS CLASSES DE INDÚSTRIA E POR UNIDADES DA FEDERAÇÃO

### e) Operários, despesas e valor da produção e da transformação industrial dos estabelecimentos das indústrias de transformação — 1949

| ESPECIFICAÇÃO | Estabelecimentos | Operários ocupados (média mensal) (1) | SALÁRIOS E VENCIMENTOS PAGOS | | DESPESAS DE CONSUMO | | | Custo dos serviços contratados (2) | Valor da produção (3) | Valor da transformação industrial (4) |
|---|---|---|---|---|---|---|---|---|---|---|
| | | | Total | Operários | Matérias primas e material de embalagem | Combustíveis e lubrificantes | Energia elétrica adquirida | | | |
| | | | Cr$ 1 000 | | | | | | | |
| **TOTAL (5)** | **78 434** | **1 119 642** | **13 215 595** | **10 582 422** | **55 579 685** | **1 761 110** | **633 768** | **520 099** | **104 815 043** | **46 320 381** |
| **Segundo as classes das indústrias de transformação (5)** | | | | | | | | | | |
| Transformação de minerais não metálicos | 12 724 | 110 833 | 1 072 471 | 876 693 | 898 377 | 477 069 | 49 464 | 4 810 | 4 807 685 | 3 377 965 |
| Metalúrgica | 2 216 | 88 687 | 1 446 156 | 1 157 495 | 3 086 211 | 360 501 | 93 849 | 34 309 | 8 085 177 | 4 510 307 |
| Mecânica | 753 | 21 350 | 405 957 | 316 222 | 623 183 | 18 501 | 9 055 | 12 907 | 1 651 580 | 987 934 |
| Material elétrico e material de comunicações | 343 | 13 374 | 235 091 | 178 084 | 732 088 | 8 060 | 11 904 | 25 839 | 1 546 611 | 768 720 |
| Material de transporte (construção e montagem) | 529 | 14 156 | 345 025 | 243 621 | 1 401 397 | 13 341 | 12 226 | 3 040 | 2 315 449 | 885 445 |
| Madeira | 4 647 | 41 534 | 443 354 | 383 739 | 1 362 865 | 22 710 | 18 979 | 4 599 | 2 892 332 | 1 483 179 |
| Mobiliário | 2 894 | 32 015 | 441 044 | 392 502 | 745 462 | 2 673 | 10 637 | 7 555 | 1 811 936 | 1 045 609 |
| Papel e papelão | 436 | 22 267 | 275 137 | 225 021 | 967 837 | 61 449 | 35 772 | 1 263 | 2 143 812 | 1 077 491 |
| Borracha | 93 | 7 833 | 164 272 | 116 330 | 775 807 | 13 869 | 10 904 | 162 | 1 659 206 | 858 464 |
| Couros e peles e produtos similares | 2 117 | 17 776 | 179 237 | 154 633 | 983 263 | 11 703 | 6 879 | 2 081 | 1 625 059 | 621 133 |
| Química e farmacêutica | 2 648 | 58 807 | 869 502 | 592 550 | 4 371 512 | 137 292 | 52 080 | 20 347 | 8 878 422 | 4 297 191 |
| Têxtil | 2 969 | 315 043 | 3 328 919 | 2 829 272 | 9 925 889 | 231 607 | 139 145 | 283 448 | 19 928 834 | 9 348 745 |
| Vestuário, calçado e artef. de tecidos | 5 078 | 64 647 | 740 480 | 635 062 | 2 536 345 | 7 194 | 11 553 | 41 651 | 4 668 970 | 2 072 227 |
| Produtos alimentares | 32 247 | 208 755 | 1 697 509 | 1 346 118 | 23 596 499 | 340 449 | 124 421 | 5 750 | 33 578 326 | 9 511 207 |
| Bebidas | 4 174 | 31 366 | 377 360 | 256 805 | 1 179 657 | 41 632 | 14 846 | 8 188 | 3 262 397 | 2 018 074 |
| Fumo | 253 | 14 240 | 173 090 | 140 593 | 793 130 | 3 557 | 2 462 | 360 | 1 536 243 | 736 734 |
| Editorial e gráfica | 2 731 | 34 776 | 728 858 | 504 312 | 1 042 173 | 3 873 | 16 547 | 51 624 | 2 963 413 | 1 849 196 |
| Diversas | 1 582 | 22 183 | 292 133 | 233 370 | 557 990 | 5 630 | 13 045 | 12 166 | 1 459 591 | 870 760 |
| **Por Unidades da Federação** | | | | | | | | | | |
| Guaporé | 21 | 125 | 1 482 | 1 204 | 2 373 | 341 | 120 | — | 5 696 | 2 862 |
| Acre | 48 | 193 | 2 025 | 1 837 | 3 522 | 415 | 4 | — | 8 832 | 4 891 |
| Amazonas | 217 | 2 617 | 22 529 | 17 653 | 79 632 | 2 648 | 1 062 | 16 | 159 825 | 76 467 |
| Rio Branco | * | * | * | * | * | * | * | * | * | * |
| Pará | 815 | 7 792 | 49 426 | 40 191 | 210 303 | 8 162 | 1 634 | 310 | 406 285 | 185 876 |
| Amapá | 23 | 272 | 1 671 | 1 253 | 1 747 | 328 | 13 | 15 | 4 182 | 2 079 |
| Maranhão | 794 | 7 312 | 35 673 | 30 647 | 129 755 | 8 441 | 1 871 | 39 | 260 121 | 120 015 |
| Piauí | 358 | 2 154 | 7 821 | 6 497 | 35 226 | 2 634 | 70 | — | 63 073 | 25 143 |
| Ceará | 2 432 | 25 719 | 78 633 | 65 220 | 523 485 | 16 746 | 3 204 | 817 | 822 975 | 278 723 |
| Rio Grande do Norte | 1 063 | 6 924 | 24 673 | 19 041 | 312 535 | 6 967 | 714 | 116 | 448 319 | 127 987 |
| Paraíba | 1 406 | 22 433 | 95 362 | 84 205 | 577 863 | 30 264 | 1 129 | 26 | 1 106 309 | 497 027 |
| Pernambuco | 3 358 | 71 464 | 538 351 | 420 015 | 2 159 592 | 105 441 | 27 512 | 577 | 4 368 193 | 2 075 071 |
| Alagoas | 1 130 | 19 774 | 107 296 | 93 992 | 392 307 | 23 730 | 3 117 | 27 | 841 807 | 422 626 |
| Sergipe | 1 053 | 13 103 | 67 546 | 55 072 | 219 261 | 13 421 | 389 | 189 | 455 176 | 221 916 |
| Bahia | 3 721 | 29 358 | 173 615 | 150 595 | 653 054 | 21 183 | 7 590 | 497 | 1 235 671 | 553 347 |
| Minas Gerais (6) | 10 278 | 98 132 | 769 626 | 643 012 | 4 146 757 | 252 745 | 37 144 | 5 784 | 7 543 863 | 3 101 433 |
| Espírito Santo (6) | 1 704 | 6 087 | 36 085 | 30 435 | 495 249 | 9 656 | 3 234 | 199 | 721 177 | 212 839 |
| Rio de Janeiro | 3 311 | 67 481 | 811 513 | 647 883 | 2 888 414 | 272 438 | 67 130 | 16 721 | 6 258 483 | 3 013 780 |
| Distrito Federal | 4 887 | 132 761 | 2 183 944 | 1 727 877 | 7 859 707 | 104 644 | 70 259 | 105 137 | 14 769 098 | 6 629 351 |
| São Paulo | 22 885 | 453 117 | 6 678 683 | 5 284 436 | 26 476 248 | 690 300 | 338 749 | 369 654 | 50 726 022 | 22 851 071 |
| Paraná | 3 249 | 26 278 | 271 272 | 223 832 | 1 636 239 | 42 334 | 9 461 | 1 843 | 3 002 566 | 1 312 689 |
| Santa Catarina | 3 485 | 30 748 | 274 939 | 228 030 | 934 466 | 25 349 | 11 529 | 2 033 | 1 853 611 | 880 234 |
| Rio Grande do Sul | 11 111 | 90 201 | 944 005 | 777 094 | 5 393 142 | 116 642 | 46 750 | 15 836 | 9 050 257 | 3 477 887 |
| Mato Grosso | 406 | 2 668 | 18 450 | 14 834 | 121 945 | 3 113 | 339 | 249 | 218 531 | 92 885 |
| Goiás | 607 | 2 692 | 19 989 | 16 732 | 313 674 | 2 842 | 742 | 12 | 462 423 | 145 153 |

**FONTE** — Serviço Nacional de Recenseamento, **Sinopse Preliminar do Censo Industrial**, 1953, Rio de Janeiro.

**NOTA** — Vêde a nota I da tabela à página 111.

* Resultado omitido a fim de evitar individualização de informações. O dado omitido acha-se incluído no total.

(1) Calculada de acôrdo com a duração do trabalho efetivo do estabelecimento. — (2) Inclusive as despesas com "Trabalhadores em domicílio". — (3) Inclusive a receita proveniente dos "Serviços industriais prestados a terceiros". — (4) Diferença entre o valor da produção (acrescido da receita proveniente dos serviços industriais prestados a terceiros) e a soma das importâncias relativas às despesas de consumo e ao custo dos serviços contratados (acrescido das despesas com trabalhadores em domicílio). — (5) Inclusive os dados relativos à região da Serra dos Aimorés, território em litígio entre os Estados de Minas Gerais e Espírito Santo. — (6) Exclusive os dados relativos à região da Serra dos Aimorés.

# PRODUÇÃO INDUSTRIAL

## I — RESULTADOS DO RECENSEAMENTO GERAL DE 1950

### 2. DISCRIMINAÇÃO, SEGUNDO A CONSTITUIÇÃO JURÍDICA DAS EMPRÊSAS

**Principais características de organização e movimento dos estabelecimentos**

| ESPECIFICAÇÃO | Total | CONSTITUIÇÃO JURÍDICA | | | | | |
|---|---|---|---|---|---|---|---|
| | | Firmas individuais | Sociedades de pessoas | Sociedades de capital e mistas | Entidades públicas e autárquicas | Outras modalidades | Sem declaração |
| **ORGANIZAÇÃO EM 1.º-I-1950** | | | | | | | |
| Estabelecimentos | 89 086 | 57 373 | 12 684 | 16 847 | 1 463 | 533 | 186 |
| Capital aplicado (Cr$ 1 000) | 51 674 540 | 5 523 756 | 3 102 430 | 40 621 736 | 2 055 903 | 325 445 | 45 270 |
| Pessoal ocupado | 1 492 884 | 295 918 | 144 642 | 1 013 574 | 29 838 | 7 034 | 1 878 |
| Administração (1) | 102 978 | 51 712 | 22 613 | 27 909 | 55 | 520 | 169 |
| Empregados (2) | 133 099 | 15 997 | 9 073 | 101 033 | 5 728 | 1 123 | 145 |
| Operários (3) | 1 256 807 | 228 209 | 112 956 | 884 632 | 24 055 | 5 391 | 1 564 |
| Fôrça motriz disponível (c.v) (4) | 2 667 017 | 376 252 | 220 660 | 1 995 351 | 55 206 | 16 328 | 3 220 |
| **MOVIMENTO NO ANO DE 1949** | | | | | | | |
| Operários ocupados (média mensal) (5) | 1 297 686 | 258 332 | 117 745 | 890 020 | 23 998 | 5 789 | 1 802 |
| Salários e vencimentos pagos (Cr$ 1 000) | 15 499 152 | 1 724 503 | 1 160 383 | 12 071 114 | 455 605 | 68 082 | 19 465 |
| Operários | 12 401 958 | 1 497 178 | 996 926 | 9 514 380 | 327 613 | 48 755 | 17 106 |
| Despesas de consumo (Cr$ 1 000) (6) | 61 102 996 | 8 720 799 | 7 075 045 | 43 777 830 | 391 711 | 1 007 271 | 130 340 |
| Custo dos serviços contratados (Cr$ 1 000) (7) | 1 552 292 | 265 928 | 88 022 | 1 193 282 | 2 111 | 2 886 | 63 |
| Valor da produção (Cr$ 1 000) (8) | 116 747 264 | 15 630 590 | 11 795 318 | 86 428 738 | 1 402 181 | 1 284 166 | 206 271 |

**FONTE** — Serviço Nacional de Recenseamento, **Sinopse Preliminar do Censo Industrial**, 1953, Rio de Janeiro.

**NOTA** — Vêde a nota I da tabela à página 111.

(1) Compreendendo proprietários, sócios e diretores com atividade nos estabelecimentos. — (2) Compreendendo chefes de serviço e outros empregados não ligados diretamente à produção. — (3) Inclusive mestres e contramestres. — (4) Exclusive a potência dos motores primários da indústria de produção de energia elétrica, compreendida no ramo "Serviços industriais de utilidade pública", no total de 2 050 621 c.v. — (5) Calculada de acôrdo com a duração do trabalho efetivo do estabelecimento. — (6) Consumo de matérias primas, material de embalagem, combustíveis, lubrificantes e energia elétrica adquirida. — (7) Inclusive as despesas com "Trabalhadores em domicílio". — (8) Inclusive a receita proveniente dos "Serviços industriais prestados a terceiros".

### 3. DADOS REFERENTES ÀS MAIORES CLASSES DE INDÚSTRIA — 1949/50

**a) Algumas características de organização e movimento dos estabelecimentos, segundo os subgrupos de indústria**

| CLASSES E SUBGRUPOS DE INDÚSTRIA | EM 1.º-I-1950 | | | ANO DE 1949 | | | | |
|---|---|---|---|---|---|---|---|---|
| | Estabelecimentos | Capital aplicado (Cr$ 1 000) | Fôrça motriz (c.v) (1) | Operários ocupados (média mensal) (2) | Salários e vencimentos pagos | | Despesas de consumo (3) | Valor da produção (4) |
| | | | | | Total | Operários | | |
| | | | | | Cr$ 1 000 | | | |
| **Indústrias de produtos alimentares** | 32 247 | 8 927 992 | 621 769 | 208 755 | 1 697 509 | 1 346 118 | 24 061 369 | 33 578 326 |
| Beneficiamento e moagem de café, mate, cereais e produtos afins e fabricação de farinhas | | | | | | | | |
| Beneficiamento do mate e do chá-da-Índia | 122 | 48 031 | 2 037 | 573 | 6 868 | 5 080 | 88 391 | 153 963 |
| Beneficiamento do café | 3 588 | 480 141 | 61 032 | 7 918 | 34 921 | 27 613 | 3 254 023 | 4 277 529 |
| Beneficiamento do café associado ao do arroz | 884 | 184 126 | 21 228 | 2 080 | 16 644 | 12 757 | 922 593 | 1 222 803 |
| Beneficiamento do arroz | 3 185 | 512 967 | 58 697 | 7 089 | 55 995 | 43 142 | 1 665 769 | 2 183 690 |
| Beneficiamento e moagem do trigo | 917 | 699 234 | 40 172 | 4 599 | 86 609 | 61 656 | 2 799 311 | 3 432 037 |
| Torrefação e moagem do café | 1 171 | 199 443 | 11 610 | 4 093 | 50 364 | 34 559 | 822 508 | 1 099 124 |
| Fabricação de fubá e de farinha de milho | 2 512 | 131 902 | 24 395 | 3 085 | 12 686 | 11 218 | 202 080 | 297 669 |
| Fabricação de farinha de mandioca e do polvilho | 2 107 | 113 683 | 12 330 | 10 445 | 18 465 | 17 107 | 106 336 | 191 349 |
| Fabricação de féculas e de farinhas diversas (araruta, sêmola, tapioca, aveia em lâminas, farinha de arroz, malte e farinhas compostas) | 285 | 107 526 | 8 604 | 2 351 | 22 412 | 18 185 | 198 472 | 289 701 |
| Preparação, em conserva, de frutas, legumes, especiarias e condimentos vegetais | | | | | | | | |
| Fabricação de conservas de frutas (sucos e extratos de frutas, frutas em calda, passas e frutas sêcas em geral, frutas cristalizadas, geléias, doces de frutas e produtos similares) | 405 | 110 304 | 5 182 | 4 394 | 37 413 | 29 783 | 266 818 | 437 918 |
| Fabricação de conservas de legumes (ervilha, espargo, palmito, sopas de vegetais, em pó ou preparadas, e produtos similares) | 69 | 14 073 | 581 | 635 | 4 363 | 3 499 | 26 782 | 45 949 |
| Fabricação de conservas de especiarias e condimentos (massas de tomate, "pickles", molhos, pimenta, baunilha, cravo, colorau, mostarda e produtos similares) | 76 | 53 659 | 2 971 | 1 474 | 8 265 | 6 788 | 79 802 | 154 183 |
| Fabricação de conservas de frutas, legumes e condimentos em geral | * | * | * | * | * | * | * | * |

# PRODUÇÃO INDUSTRIAL

## I — RESULTADOS DO RECENSEAMENTO GERAL DE 1950

### 3. DADOS REFERENTES ÀS MAIORES CLASSES DE INDÚSTRIA — 1949/50

**a) Algumas características de organização e movimento dos estabelecimentos, segundo os subgrupos de indústria**

| CLASSES E SUBGRUPOS DE INDÚSTRIA | EM 1.º-I-1950 | | | ANO DE 1949 | | | | |
|---|---|---|---|---|---|---|---|---|
| | Estabelecimentos | Capital aplicado (Cr$ 1 000) | Fôrça motriz (c.v) (1) | Operários ocupados (média mensal) (2) | Salários e vencimentos pagos | | Despesas de consumo (3) | Valor da produção (4) |
| | | | | | Total | Operários | | |
| | | | | | Cr$ 1 000 | | | |
| Abate de animais, preparação e fabricação de conservas de carne e de banha de porco | | | | | | | | |
| Abate de reses e preparação de carnes para terceiros (matadouros municipais e particulares que efetuam o abate por conta de terceiros) | 205 | 60 373 | 1 846 | 1 570 | 20 731 | 16 641 | 1 375 | 47 673 |
| Abate de reses por conta própria e preparação de carnes verdes, inclusive subprodutos | 241 | 24 811 | 920 | 988 | 8 350 | 6 635 | 223 589 | 275 281 |
| Abate de reses, em matadouros frigoríficos, e preparação de carnes, congeladas e em conserva, inclusive subprodutos | 49 | 558 921 | 34 160 | 11 173 | 175 623 | 144 391 | 2 124 906 | 2 692 976 |
| Abate de reses, em charqueadas, e preparação de carnes sêcas e salgadas, inclusive subprodutos | 216 | 140 110 | 3 742 | 4 289 | 37 745 | 33 430 | 752 532 | 1 002 683 |
| Abate de suínos e preparação de carne, toucinho, banha, lingüiças e demais produtos de origem suína | 460 | 295 049 | 12 701 | 6 463 | 47 751 | 36 023 | 888 571 | 1 220 168 |
| Fabricação de banha (não processada em matadouros) | 90 | 7 216 | 437 | 170 | 1 223 | 1 012 | 36 849 | 44 135 |
| Fabricação de conservas de carnes e de produtos de salsicharia (não processada em matadouros) | 177 | 32 568 | 1 768 | 893 | 11 520 | 9 040 | 97 451 | 133 803 |
| Abate e preparação de carnes de aves e de pequenos animais | 10 | 7 359 | 24 | 109 | 2 980 | 1 427 | 46 342 | 54 098 |
| Preparação e fabricação de conservas do pescado | | | | | | | | |
| Salga, secagem e defumação do pescado | 97 | 10 150 | 171 | 730 | 2 946 | 2 556 | 17 703 | 33 309 |
| Fabricação de conservas de peixes, crustáceos e moluscos | 30 | 51 817 | 1 307 | 1 853 | 13 577 | 10 741 | 76 585 | 129 183 |
| Pasteurização do leite e fabricação de laticínios | | | | | | | | |
| Pasteurização e frigorificação do leite | 215 | 228 232 | 15 145 | 3 873 | 57 274 | 37 098 | 1 163 974 | 1 442 142 |
| Fabricação de creme, manteiga e subprodutos de leitelho | 814 | 159 164 | 7 274 | 2 928 | 24 642 | 17 182 | 587 794 | 783 192 |
| Fabricação de queijos e subprodutos do sôro do leite | 874 | 80 143 | 3 310 | 2 304 | 15 314 | 11 547 | 275 532 | 376 469 |
| Fabricação de leite condensado, leite em pó e de farinhas lácteas | 8 | 69 067 | 3 785 | 945 | 15 328 | 12 572 | 240 730 | 356 500 |
| Fabricação de laticínios em geral | * | * | * | * | * | * | * | * |
| Fabricação e refinação de açúcar | | | | | | | | |
| Fabricação de açúcar de usina (inclusive subprodutos de cana-de-açúcar) | 310 | 2 663 392 | 177 952 | 38 082 | 330 585 | 258 159 | 1 680 214 | 3 381 564 |
| Fabricação de açúcar instantâneo e de rapadura (inclusive melaço) | 2 316 | 196 768 | 14 572 | 27 697 | 32 436 | 30 127 | 98 452 | 200 557 |
| Refinação de açúcar | 85 | 237 201 | 19 499 | 4 107 | 57 710 | 42 439 | 961 765 | 1 284 747 |
| Moagem de açúcar | 19 | 1 665 | 253 | 90 | 582 | 475 | 68 270 | 80 446 |
| Fabricação de balas, chocolate, bombons e caramelos | | | | | | | | |
| Fabricação de chocolate (em pó e em barra) | 3 | 1 880 | 87 | 54 | 1 026 | 346 | 22 853 | 42 926 |
| Fabricação de balas, bombons e caramelos | 487 | 191 803 | 8 192 | 9 262 | 94 287 | 68 349 | 296 485 | 596 453 |
| Fabricação de pão, doces, pastéis e outros produtos de padaria e confeitaria | | | | | | | | |
| Fabricação de pão e produtos de padaria | 8 941 | 583 195 | 23 664 | 27 349 | 200 587 | 187 511 | 2 180 244 | 3 087 765 |
| Fabricação de doces, pastéis, sorvetes, salgados e outros produtos de confeitaria | 509 | 65 362 | 9 199 | 2 254 | 26 514 | 21 449 | 128 307 | 214 967 |
| Fabricação de massas alimentícias e de biscoitos | | | | | | | | |
| Fabricação de massas alimentícias (macarrão, talharim, "spaghetti" e produtos similares) | 346 | 224 790 | 12 616 | 5 393 | 59 423 | 46 396 | 541 446 | 742 202 |
| Fabricação de biscoitos | 110 | 106 740 | 2 945 | 2 370 | 26 468 | 25 231 | 166 540 | 264 200 |

# PRODUÇÃO INDUSTRIAL

## I — RESULTADOS DO RECENSEAMENTO GERAL DE 1950

### 3. DADOS REFERENTES ÀS MAIORES CLASSES DE INDÚSTRIA — 1949/50

**a) Algumas características de organização e movimento dos estabelecimentos, segundo os subgrupos de indústria**

| CLASSES E SUBGRUPOS DE INDÚSTRIA | EM 1.º-I-1950 | | | ANO DE 1949 | | | | |
|---|---|---|---|---|---|---|---|---|
| | Estabelecimentos | Capital aplicado (Cr$ 1 000) | Fôrça motriz (c.v) (1) | Operários ocupados (média mensal) (2) | Salários e vencimentos pagos | | Despesas de consumo (3) | Valor da produção (4) |
| | | | | | Total | Operários | | |
| | | | | | Cr$ 1 000 | | | |
| Preparação e fabricação de produtos alimentares diversos | | | | | | | | |
| Preparação de óleos e gorduras vegetais destinados à alimentação (refinação de óleo de amendoim, côco, dendê, oliva e semelhantes) | 15 | 152 543 | 11 862 | 2 249 | 34 644 | 27 741 | 580 280 | 702 882 |
| Preparação de gorduras mistas destinadas à alimentação (margarina, gorduras compostas e produtos similares) | 6 | 3 717 | 146 | 41 | 765 | 468 | 30 083 | 38 073 |
| Refinação e moagem do sal de cozinha | 71 | 38 403 | 3 005 | 860 | 10 982 | 8 991 | 162 256 | 237 069 |
| Fabricação de vinagre | 148 | 10 995 | 71 | 404 | 5 126 | 3 812 | 16 812 | 34 746 |
| Fabricação de fermentos e leveduras | 7 | 20 700 | 1 156 | 245 | 3 808 | 3 192 | 34 810 | 90 141 |
| Beneficiamento e preparação de cacau e guaraná | 8 | 12 103 | 937 | 345 | 5 585 | 4 880 | 59 265 | 71 900 |
| Fabricação de forragens e rações para aves e outros animais | 20 | 6 783 | 517 | 134 | 2 499 | 1 550 | 34 281 | 47 206 |
| Fabricação de produtos alimentares, em geral ou não especificados | 26 | 26 266 | 398 | 148 | 2 336 | 1 052 | 13 329 | 28 061 |
| **Indústrias têxteis** | **2 969** | **8 927 225** | **506 195** | **315 043** | **3 328 919** | **2 829 272** | **10 296 641** | **19 928 834** |
| Beneficiamento e preparação do algodão e de fibras para fins têxteis, tratamento de pêlos, crinas e recuperação de resíduos para fins industriais | | | | | | | | |
| Beneficiamento do algodão, inclusive a recuperação de resíduos | 665 | 448 392 | 47 434 | 7 689 | 57 640 | 36 184 | 2 739 500 | 3 182 049 |
| Preparação, para fiação, de fibras de linho, juta, rami, caroá, guaxima, agave e semelhantes | 103 | 19 115 | 1 915 | 1 520 | 4 726 | 4 077 | 19 571 | 34 003 |
| Preparação de lã e sêda animal, tratamento de pêlos, crinas e resíduos para a fabricação de feltros e de tecidos felpudos | 4 | 1 456 | 170 | 150 | 835 | 704 | 1 944 | 3 326 |
| Fabricação de estôpa e preparação de material para estofos | 17 | 6 972 | 1 129 | 288 | 4 192 | 3 089 | 28 248 | 47 590 |
| Recuperação de resíduos têxteis diversos | 4 | 25 191 | 1 124 | 279 | 3 789 | 3 109 | 15 771 | 35 590 |
| Fiação e tecelagem de algodão (inclusive mesclas, com predominância de algodão) | | | | | | | | |
| Fiação de algodão, inclusive a fabricação de linhas para coser e bordar | 62 | 953 854 | 35 064 | 18 573 | 204 357 | 178 910 | 532 120 | 1 116 515 |
| Fiação e tecelagem de algodão | 222 | 3 746 986 | 250 280 | 163 334 | 1 567 161 | 1 319 190 | 2 699 094 | 6 836 774 |
| Tecelagem de algodão | 225 | 368 748 | 25 803 | 15 982 | 166 760 | 144 633 | 374 594 | 850 660 |
| Fiação e tecelagem de sêda natural e tecelagem de fios artificiais (inclusive mesclas, com predominância de fios artificiais) | | | | | | | | |
| Fiação de sêda animal, inclusive a fabricação de linhas e meadas para coser e bordar | 14 | 11 910 | 516 | 825 | 5 526 | 4 803 | 20 996 | 27 304 |
| Tecelagem de sêda animal | 29 | 44 776 | 1 599 | 1 235 | 16 737 | 13 908 | 46 395 | 108 445 |
| Tecelagem de fios artificiais | 474 | 875 721 | 28 306 | 25 078 | 335 521 | 286 772 | 924 003 | 2 118 419 |
| Fiação e tecelagem de lã (inclusive mesclas, com predominância de fios de lã) | | | | | | | | |
| Fiação e fiação e tecelagem de lã, inclusive a fabricação de novelos e meadas para coser e bordar | 29 | 537 531 | 19 604 | 11 676 | 170 570 | 154 262 | 380 410 | 791 132 |
| Tecelagem de lã | 70 | 172 642 | 6 654 | 5 461 | 95 869 | 82 266 | 341 510 | 613 360 |
| Fiação e tecelagem de linho, caroá e outras fibras têxteis | | | | | | | | |
| Fiação e tecelagem de linho e de mesclas, com predominância de linho, inclusive a fabricação de linhas para coser | 18 | 77 965 | 2 111 | 1 511 | 25 964 | 18 111 | 52 369 | 127 220 |
| Fiação e tecelagem de caroá, rami e outras fibras têxteis | 17 | 78 147 | 4 717 | 3 850 | 29 786 | 27 696 | 191 020 | 252 635 |

# PRODUÇÃO INDUSTRIAL

## I — RESULTADOS DO RECENSEAMENTO GERAL DE 1950

### 3. DADOS REFERENTES ÀS MAIORES CLASSES DE INDÚSTRIA — 1949/50

### a) Algumas características de organização e movimento dos estabelecimentos, segundo os subgrupos de indústria

| CLASSES E SUBGRUPOS DE INDÚSTRIA | EM 1.º-I-1950 | | | ANO DE 1949 | | | | |
|---|---|---|---|---|---|---|---|---|
| | Estabelecimentos | Capital aplicado (Cr$ 1 000) | Fôrça motriz (c.v) (1) | Operários ocupados (média mensal) (2) | Salários e vencimentos pagos | | Despesas de consumo (3) | Valor da produção (4) |
| | | | | | Total | Operários | | |
| | | | | | Cr$ 1 000 | | | |
| Fabricação de tecidos elásticos e artigos de malha | | | | | | | | |
| Fabricação de tecidos elásticos | 26 | 26 750 | 564 | 863 | 10 953 | 9 190 | 25 565 | 62 511 |
| Fabricação de meias | 114 | 173 406 | 4 652 | 6 786 | 76 811 | 65 922 | 195 249 | 426 125 |
| Fabricação de outros produtos acabados de malha ("sweaters", roupas de banho, camisas de meia, gravatas de malha, artigos de "jersey" e semelhantes) | 181 | 110 472 | 4 026 | 6 218 | 67 559 | 58 923 | 186 241 | 380 376 |
| *Acabamento* de fios e tecidos (processado separadamente das fiações e tecelagens) | | | | | | | | |
| Alvejamento, tingimento, mercerização, engomagem, torção e retorção de fios | 62 | 75 588 | 4 801 | 3 156 | 31 671 | 25 643 | 79 519 | 164 686 |
| Alvejamento, tingimento e estampagem de tecidos | 61 | 249 579 | 18 117 | 8 719 | 121 384 | 103 948 | 537 323 | 905 966 |
| Acabamento, em geral, de fios e tecidos | 7 | 22 650 | 629 | 277 | 5 614 | 4 289 | 8 795 | 22 058 |
| Fabricação de artigos de passamanaria, fitas, filós, *rendas* e bordados | | | | | | | | |
| Fabricação de artigos de passamanaria | 46 | 66 397 | 1 871 | 2 073 | 25 403 | 20 791 | 41 046 | 106 545 |
| Fabricação de cadarços, cordões, fitas e artigos similares | 10 | 13 385 | 485 | 424 | 5 004 | 4 277 | 12 707 | 27 110 |
| Fabricação mecânica de filós, rendas e bordados | 14 | 82 845 | 2 781 | 2 452 | 24 504 | 20 347 | 37 266 | 112 255 |
| Fabricação de feltros e de tecidos de acabamento especial, inclusive tecidos impermeáveis | | | | | | | | |
| Fabricação de tecidos de fêltro e de crinas inclusive a fabricação de carapuças para chapéus, feltros para ombreiras e artigos congêneres | 4 | 13 950 | 579 | 251 | 3 631 | 2 872 | 12 798 | 25 821 |
| Fabricação de tecidos felpudos (pelúcia, veludo e semelhantes) | 4 | 19 743 | 457 | 298 | 4 778 | 3 635 | 9 312 | 25 931 |
| Fabricação de tecidos *impermeáveis* e de tecidos de acabamento especial (lonas, encerados, *oleados*, pano-couro, linóleos e similares) | 4 | 50 659 | 4 051 | 1 090 | 21 237 | 19 033 | 89 656 | 142 232 |
| Fabricação de artefatos de tecidos (processada nas fiações e tecelagens) | | | | | | | | |
| Fabricação de cordas, cordéis, barbantes e outros artefatos de cordoaria | 70 | 109 665 | 8 144 | 3 214 | 28 468 | 24 179 | 102 417 | 195 398 |
| Fabricação de rêdes | 295 | 2 373 | 2 | 1 023 | 1 752 | 1 597 | 10 938 | 18 352 |
| Fabricação de sacos de algodão | 27 | 88 448 | 5 116 | 4 304 | 28 057 | 26 153 | 87 055 | 162 424 |
| Fabricação de sacos de juta e de outras fibras | 22 | 249 151 | 12 859 | 8 288 | 76 288 | 69 566 | 307 784 | 537 653 |
| Fabricação de tapetes e artigos de tapeçaria (inclusive a fabricação de passadeiras, capachos e semelhantes) | 25 | 62 434 | 1 720 | 1 544 | 24 739 | 18 919 | 43 114 | 112 495 |
| Fabricação de toalhas e de roupas de cama e mesa (cobertores, colchas, lençóis e outros artigos congêneres) | 32 | 133 581 | 7 086 | 4 976 | 62 032 | 55 872 | 113 651 | 300 294 |
| Fabricação de artefatos de lona, pano-couro e de outros tecidos de *acabamento especial* | 3 | 5 305 | 946 | 450 | 7 267 | 6 781 | 16 328 | 36 379 |
| Fabricação de artefatos de tecidos, em geral ou *não especificados* | 9 | 1 438 | 883 | 1 186 | 12 334 | 9 621 | 12 332 | 19 201 |

**FONTE** — Serviço Nacional de Recenseamento, **Sinopse Preliminar do Censo Industrial**, 1953, Rio de Janeiro.

**NOTA** — Vêde a nota I da tabela à página 111.

* *Resultado omitido* a fim de evitar individualização de informações. O dado omitido acha-se incluído no total.

(1) Exclusive a potência dos motores primários da indústria de produção e distribuição de energia elétrica, compreendida no ramo "Serviços industriais de utilidade pública", no *total de 2 050 621 c.v.* — (2) Calculada de acôrdo com a duração do trabalho efetivo do estabelecimento. — (3) Consumo de matérias primas, material de embalagem, combustíveis, lubrificantes e energia elétrica adquirida. — (4) Inclusive a receita proveniente dos "Serviços industriais prestados a terceiros".

# PRODUÇÃO INDUSTRIAL

## I — RESULTADOS DO RECENSEAMENTO GERAL DE 1950

### 3. DADOS REFERENTES ÀS MAIORES CLASSES DE INDÚSTRIA — 1949/50

### b) Estabelecimentos, operários e valor da produção, por Unidades da Federação

| UNIDADES DA FEDERAÇÃO | INDÚSTRIAS DE PRODUTOS ALIMENTARES | | | INDÚSTRIA TÊXTIL | | | INDÚSTRIAS QUÍMICA E FARMACÊUTICA | | | INDÚSTRIA METALÚRGICA | | |
|---|---|---|---|---|---|---|---|---|---|---|---|---|
| | Número de estabelecimentos em 1.º/1/950 | Ano de 1949 | | Número de estabelecimentos em 1.º/1/950 | Ano de 1949 | | Número de estabelecimentos em 1.º/1/950 | Ano de 1949 | | Número de estabelecimentos em 1.º/1/950 | Ano de 1949 | |
| | | Operários ocupados (média mensal) (1) | Valor da produção (Cr$ 1 000) (2) | | Operários ocupados (média mensal) (1) | Valor da produção (Cr$ 1 000) (2) | | Operários ocupados (média mensal) (1) | Valor da produção (Cr$ 1 000) (2) | | Operários ocupados (média mensal) (1) | Valor da produção (Cr$ 1 000) (2) |
| **Norte** | | | | | | | | | | | | |
| Guaporé | 10 | 24 | 3 508 | — | — | — | — | — | — | — | — | — |
| Acre | 25 | 57 | 5 037 | — | — | — | — | — | — | — | — | — |
| Amazonas | 76 | 316 | 38 524 | — | — | — | 24 | 346 | 19 457 | 4 | 40 | 1 966 |
| Rio Branco | * | * | * | — | — | — | — | — | — | — | — | — |
| Pará | 313 | 1 466 | 111 520 | * | * | * | 60 | 661 | 66 392 | 8 | 161 | 13 519 |
| Amapá | 15 | 34 | 2 129 | — | — | — | — | — | — | — | — | — |
| **Nordeste** | | | | | | | | | | | | |
| Maranhão | 242 | 925 | 56 978 | 58 | 3 734 | 115 689 | 37 | 250 | 46 843 | * | * | * |
| Piauí | 142 | 639 | 30 193 | 14 | 320 | 6 330 | 14 | 157 | 12 176 | — | — | — |
| Ceará | 1 198 | 13 098 | 149 326 | 189 | 4 888 | 350 433 | 63 | 1 729 | 176 240 | 31 | 152 | 6 122 |
| Rio Grande do Norte | 383 | 2 971 | 94 866 | 161 | 1 447 | 267 560 | 37 | 438 | 41 816 | 4 | 38 | 1 189 |
| Paraíba | 684 | 7 830 | 290 464 | 240 | 10 481 | 582 475 | 34 | 793 | 104 417 | 7 | 88 | 1 730 |
| Pernambuco | 1 688 | 26 316 | 2 081 423 | 99 | 27 673 | 1 307 747 | 112 | 1 786 | 217 880 | 57 | 1 949 | 122 043 |
| Alagoas | 556 | 6 621 | 393 150 | 108 | 10 367 | 353 773 | 22 | 768 | 48 619 | * | * | * |
| **Leste** | | | | | | | | | | | | |
| Sergipe | 335 | 2 673 | 155 154 | 61 | 7 743 | 225 302 | 41 | 410 | 24 446 | 11 | 23 | 430 |
| Bahia | 1 523 | 8 953 | 592 805 | 44 | 5 693 | 162 859 | 148 | 734 | 74 882 | 16 | 498 | 21 680 |
| Minas Gerais (3) | 5 600 | 20 292 | 5 796 720 | 134 | 28 428 | 1 218 814 | 215 | 1 846 | 119 660 | 183 | 15 372 | 977 537 |
| Espírito Santo (3) | 1 134 | 2 429 | 572 013 | 4 | 754 | 27 208 | 12 | 45 | 9 057 | 8 | 180 | 10 890 |
| Rio de Janeiro | 1 585 | 15 087 | 2 049 969 | 81 | 20 798 | 1 016 898 | 93 | 3 027 | 469 485 | 70 | 6 787 | 1 234 373 |
| Distrito Federal | 890 | 11 721 | 3 421 656 | 94 | 28 323 | 1 613 272 | 520 | 10 715 | 2 177 214 | 325 | 10 303 | 923 853 |
| **Sul** | | | | | | | | | | | | |
| São Paulo | 7 876 | 49 975 | 12 480 512 | 1 522 | 144 757 | 11 706 089 | 772 | 50 902 | 4 605 586 | 1 106 | 43 332 | 4 171 114 |
| Paraná | 1 319 | 3 738 | 1 473 843 | 17 | 1 273 | 85 396 | 54 | 944 | 126 282 | 46 | 635 | 33 782 |
| Santa Catarina | 1 639 | 6 184 | 728 519 | 78 | 10 211 | 421 448 | 75 | 622 | 52 425 | 56 | 1 349 | 70 411 |
| Rio Grande do Sul | 4 482 | 24 691 | 4 493 535 | 59 | 7 280 | 413 293 | 299 | 2 394 | 449 009 | 277 | 7 738 | 493 331 |
| **Centro-Oeste** | | | | | | | | | | | | |
| Mato Grosso | 199 | 1 479 | 148 867 | * | * | * | 12 | 230 | 35 700 | — | — | — |
| Goiás | 276 | 1 134 | 387 099 | * | * | * | 4 | 10 | 836 | 4 | 20 | 673 |
| **BRASIL** (4) | **32 247** | **208 755** | **33 578 326** | **2 969** | **315 043** | **19 928 834** | **2 648** | **58 807** | **8 878 422** | **2 216** | **88 687** | **8 085 177** |

**FONTE** — Serviço Nacional de Recenseamento, **Sinopse Preliminar do Censo Industrial**, 1953, Rio de Janeiro.

**NOTAS** — I. Vêde a nota I da tabela à página 111). — II. As quatro classes de indústrias representam cêrca de 70% sôbre o valor de tôda a produção.

* Resultado omitido a fim de evitar individualização de informações. O dado omitido acha-se incluído no total.

(1) Calculada de acôrdo com a duração do trabalho efetivo do estabelecimento. — (2) Inclusive a receita proveniente dos "Serviços Industriais prestados a terceiros". — (3) Exclusive os dados relativos à região da Serra dos Aimorés. — (4) Inclusive os dados relativos à região da Serra dos Aimorés, território em litígio entre os Estados de Minas Gerais e Espírito Santo.

# PRODUÇÃO INDUSTRIAL

## II — REGISTRO INDUSTRIAL

### 1. ASPECTOS GERAIS SEGUNDO AS CLASSES DE INDÚSTRIA * — 1952

#### a) Distrito Federal

| CLASSES DE INDÚSTRIA | Estabelecimentos | PESSOAL EM 31-XII | | Média mensal dos operários (1) | SALÁRIOS E VENCIMENTOS PAGOS | | DESPESAS DE CONSUMO | | | | Custo dos serviços contratados | Valor da produção (2) |
|---|---|---|---|---|---|---|---|---|---|---|---|---|
| | | Total | Operários | | Total | Operários | Matérias primas | Embalagem | Combustíveis e lubrificantes | Energia elétrica | | |
| | | | | | Cr$ 1 000 | | | | | | | |
| Extrativa de produtos minerais.. | 10 | 183 | 149 | 136 | 3 433 | 2 028 | 1 009 | 1 728 | 156 | 81 | — | 14 379 |
| Extrativa de produtos vegetais.. | — | — | — | — | — | — | — | — | — | — | — | — |
| Transformação de minerais não metálicos | 300 | 14 184 | 12 561 | 13 040 | 292 651 | 230 262 | 321 067 | 12 625 | 43 406 | 9 786 | 3 858 | 1 171 306 |
| Metalúrgica | 272 | 13 166 | 11 563 | 11 578 | 287 701 | 218 161 | 660 472 | 29 634 | 10 270 | 9 219 | 10 052 | 1 489 452 |
| Mecânica | 54 | 4 060 | 3 379 | 3 161 | 95 661 | 66 112 | 113 540 | 1 719 | 3 446 | 5 717 | 1 172 | 301 751 |
| Material elétrico e material de comunicações | 32 | 6 372 | 4 843 | 4 710 | 113 135 | 88 131 | 217 630 | 21 154 | 8 635 | 2 692 | 799 | 564 675 |
| Construção e montagem do material de transporte | 28 | 1 716 | 1 574 | 1 627 | 37 016 | 30 960 | 78 394 | 27 | 528 | 672 | 1 274 | 191 845 |
| Madeira | 153 | 2 790 | 2 361 | 2 372 | 59 910 | 45 053 | 231 250 | 454 | 813 | 2 027 | 283 | 384 529 |
| Mobiliário | 357 | 9 985 | 9 053 | 8 887 | 224 463 | 184 010 | 400 216 | 2 480 | 1 286 | 2 656 | 2 547 | 852 591 |
| Papel e papelão | 80 | 3 876 | 3 364 | 3 446 | 65 252 | 49 132 | 226 866 | 4 264 | 5 716 | 2 936 | 176 | 416 862 |
| Borracha | 16 | 1 175 | 864 | 848 | 29 741 | 19 662 | 179 448 | 958 | 1 501 | 1 331 | 80 | 365 038 |
| Couros e peles e produtos similares | 27 | 2 215 | 2 090 | 2 307 | 63 811 | 49 001 | 177 220 | 1 487 | 2 252 | 870 | — | 354 620 |
| Química e farmacêutica | 318 | 16 710 | 10 902 | 11 598 | 394 035 | 192 078 | 1 187 873 | 424 330 | 13 129 | 10 966 | 3 833 | 3 554 751 |
| Têxtil | 93 | 29 650 | 28 552 | 30 559 | 497 959 | 430 478 | 1 647 793 | 18 641 | 23 141 | 13 322 | 10 750 | 3 050 247 |
| Vestuário, calçado e artefatos de tecidos | 471 | 17 575 | 15 931 | 15 602 | 333 623 | 259 878 | 900 844 | 25 408 | 1 266 | 2 352 | 3 633 | 1 676 191 |
| Produtos alimentares | 849 | 18 087 | 12 569 | 12 365 | 366 274 | 214 781 | 3 224 244 | 305 119 | 31 992 | 16 548 | 7 213 | 4 630 987 |
| Bebidas | 60 | 7 395 | 4 878 | 4 866 | 207 265 | 119 816 | 267 477 | 60 732 | 13 106 | 5 756 | 16 | 1 068 273 |
| Fumo | 8 | 2 109 | 1 824 | 1 924 | 54 743 | 40 058 | 155 773 | 44 925 | 921 | 428 | 1 | 424 746 |
| Editorial e gráfica | 267 | 15 480 | 11 436 | 11 293 | 790 476 | 334 066 | 629 257 | 6 612 | 4 081 | 6 933 | 9 702 | 1 765 668 |
| Diversas | 240 | 6 921 | 6 014 | 6 095 | 133 778 | 102 755 | 221 255 | 10 029 | 2 275 | 4 359 | 4 514 | 620 942 |
| Serviços industriais de utilidade pública | 1 | 1 494 | 601 | 606 | 43 891 | 17 068 | 123 235 | — | 29 216 | 1 807 | — | 317 707 |
| **TOTAL** | **3 636** | **175 143** | **144 508** | **147 020** | **4 094 818** | **2 693 490** | **10 964 863** | **972 326** | **197 136** | **100 458** | **59 902** | **23 216 560** |

**FONTE** — Secretaria-Geral do Conselho Nacional de Estatística.

**NOTAS** — I. Dados relativos a estabelecimentos que ocuparam cinco ou mais pessoas. — II. Foram consideradas "estabelecimentos" as unidades de produção, através das quais se obtém um só produto final ou uma linha de produtos finais conexos. A fábrica que reúne mais de uma unidade de produção não foi considerada um único estabelecimento, mas tantos quantos as unidades de produção.

* Dados provisórios.

(1) Corresponde à média dos operários existentes no fim dos meses de trabalho efetivo do estabelecimento. — (2) Inclusive a receita proveniente dos "Serviços industriais prestados a terceiros".

#### b) Município de São Paulo

| CLASSES DE INDÚSTRIA | Estabelecimentos | PESSOAL EM 31-XII | | Média mensal dos operários (1) | SALÁRIOS E VENCIMENTOS PAGOS | | DESPESAS DE CONSUMO | | | | Custo dos serviços contratados | Valor da produção (2) |
|---|---|---|---|---|---|---|---|---|---|---|---|---|
| | | Total | Operários | | Total | Operários | Matérias primas | Embalagem | Combustíveis e lubrificantes | Energia elétrica | | |
| | | | | | Cr$ 1 000 | | | | | | | |
| Extrativa de produtos minerais.. | 61 | 545 | 485 | 480 | 8 526 | 6 718 | — | 110 | 1 248 | 40 | 3 111 | 44 074 |
| Extrativa de produtos vegetais.. | 15 | 96 | 83 | 82 | 1 448 | 1 098 | — | — | — | — | — | 6 890 |
| Transformação de minerais não metálicos | 534 | 22 635 | 18 387 | 18 215 | 499 795 | 356 281 | 463 376 | 69 779 | 148 241 | 20 329 | 7 476 | 2 199 659 |
| Metalúrgica | 735 | 40 355 | 35 411 | 35 130 | 1 032 519 | 829 745 | 1 932 082 | 50 023 | 66 087 | 37 064 | 40 355 | 4 587 741 |
| Mecânica | 294 | 12 948 | 10 838 | 10 775 | 386 659 | 289 734 | 534 049 | 6 350 | 7 766 | 4 844 | 12 303 | 1 459 215 |
| Material elétrico e material de comunicações | 207 | 13 504 | 11 206 | 11 175 | 364 466 | 247 041 | 1 209 611 | 27 917 | 7 542 | 7 999 | 11 634 | 2 267 759 |
| Construção e montagem do material de transporte | 85 | 7 654 | 6 078 | 6 629 | 237 470 | 169 059 | 1 369 951 | 5 451 | 7 508 | 4 312 | 4 039 | 2 153 853 |
| Madeira | 244 | 5 334 | 4 469 | 4 483 | 121 014 | 95 647 | 408 087 | 1 760 | 2 131 | 2 961 | 213 | 712 987 |
| Mobiliário | 307 | 10 221 | 8 889 | 8 884 | 274 117 | 218 757 | 457 209 | 10 404 | 1 024 | 6 814 | 5 400 | 1 116 880 |
| Papel e papelão | 165 | 9 277 | 7 996 | 8 099 | 205 955 | 148 786 | 937 803 | 10 552 | 22 251 | 17 185 | 984 | 1 656 750 |
| Borracha | 49 | 5 344 | 4 157 | 4 469 | 168 569 | 115 684 | 802 831 | 12 175 | 10 147 | 6 154 | 5 | 1 445 548 |
| Couros e peles e produtos similares | 57 | 1 561 | 1 361 | 1 408 | 34 410 | 29 642 | 125 922 | 1 116 | 1 998 | 580 | — | 244 531 |
| Química e farmacêutica | 332 | 21 525 | 15 023 | 15 400 | 530 720 | 278 815 | 1 364 760 | 402 678 | 49 472 | 13 402 | 37 506 | 4 306 421 |
| Têxtil | 1 180 | 93 449 | 84 385 | 85 257 | 1 917 352 | 1 549 673 | 6 581 050 | 111 406 | 76 397 | 57 659 | 409 724 | 11 843 697 |
| Vestuário, calçado e artefatos de tecidos | 738 | 22 153 | 19 556 | 19 170 | 478 953 | 384 320 | 1 500 954 | 39 025 | 4 462 | 3 723 | 14 547 | 2 700 376 |
| Produtos alimentares | 396 | 21 568 | 16 782 | 16 741 | 481 288 | 293 347 | 4 390 931 | 438 890 | 45 388 | 23 046 | 24 172 | 6 462 041 |
| Bebidas | 35 | 6 770 | 3 793 | 3 798 | 189 526 | 89 041 | 226 960 | 105 823 | 14 209 | 3 652 | 4 263 | 1 166 833 |
| Fumo | ** | 3 348 | 2 934 | 2 775 | 90 659 | 55 494 | 263 967 | 57 737 | 1 420 | 986 | — | 723 388 |
| Editorial e gráfica | 314 | 13 362 | 10 472 | 10 444 | 367 697 | 261 344 | 550 460 | 49 568 | 2 485 | 4 902 | 5 560 | 1 556 240 |
| Diversas | 386 | 16 682 | 14 568 | 13 993 | 368 747 | 270 500 | 628 102 | 57 410 | 8 034 | 7 396 | 6 400 | 1 825 935 |
| Serviços industriais de utilidade pública | ** | 1 040 | 459 | 418 | 37 813 | 17 505 | 89 334 | — | 5 579 | 782 | — | 107 141 |
| **TOTAL** | **6 146** | **329 371** | **277 382** | **277 825** | **7 797 703** | **5 708 731** | **23 868 439** | **1 458 174** | **483 389** | **223 830** | **581 692** | **48 587 959** |

**FONTE** — Secretaria-Geral do Conselho Nacional de Estatística.

**NOTA** — Vêde as notas da tabela anterior.

* Dados provisórios.

** Resultado omitido a fim de evitar individualização de informações. O dado omitido acha-se incluído no total.

(1) Corresponde à média mensal anual. — (2) Inclusive a receita proveniente dos "Serviços industriais prestados a terceiros".

# PRODUÇÃO INDUSTRIAL

## II — REGISTRO INDUSTRIAL

### 2. FLUTUAÇÃO DO EMPRÊGO SEGUNDO AS CLASSES DE INDÚSTRIA * — 1952

#### a) Distrito Federal

| CLASSES DE INDÚSTRIA | Estabelecimentos | NÚMERO DE OPERÁRIOS NO FIM DOS MESES (1) | | | | | | | | | | | |
|---|---|---|---|---|---|---|---|---|---|---|---|---|---|
| | | Janeiro | Fevereiro | Março | Abril | Maio | Junho | Julho | Agôsto | Setembro | Outubro | Novembro | Dezembro |
| Extrativa de produtos minerais | 10 | 133 | 137 | 142 | 138 | 129 | 128 | 131 | 130 | 147 | 135 | 141 | 149 |
| Extrativa de produtos vegetais | — | — | — | — | — | — | — | — | — | — | — | — | — |
| Transformação de minerais não metálicos | 300 | 12 755 | 12 812 | 12 977 | 12 915 | 12 963 | 13 102 | 13 339 | 13 197 | 12 906 | 12 783 | 12 806 | 12 561 |
| Metalúrgica | 272 | 11 068 | 11 185 | 11 341 | 11 539 | 11 567 | 11 581 | 11 580 | 11 629 | 11 673 | 11 696 | 11 579 | 11 563 |
| Mecânica | 54 | 2 939 | 2 991 | 3 048 | 3 096 | 3 147 | 3 188 | 3 214 | 3 207 | 3 254 | 3 299 | 3 308 | 3 379 |
| Material elétrico e material de comunicações | 32 | 4 525 | 4 511 | 4 575 | 4 655 | 4 682 | 4 716 | 4 732 | 4 765 | 4 825 | 4 898 | 4 913 | 4 843 |
| Construção e montagem do material de transporte | 28 | 1 615 | 1 698 | 1 665 | 1 685 | 1 740 | 1 670 | 1 645 | 1 597 | 1 521 | 1 519 | 1 543 | 1 574 |
| Madeira | 153 | 2 215 | 2 247 | 2 302 | 2 263 | 2 272 | 2 277 | 2 296 | 2 339 | 2 384 | 2 399 | 2 386 | 2 361 |
| Mobiliário | 357 | 8 419 | 8 420 | 8 494 | 8 646 | 8 758 | 8 874 | 8 910 | 8 932 | 8 932 | 8 982 | 9 037 | 9 053 |
| Papel e papelão | 80 | 3 387 | 3 386 | 3 461 | 3 556 | 3 536 | 3 477 | 3 531 | 3 433 | 3 382 | 3 376 | 3 379 | 3 364 |
| Borracha | 16 | 804 | 808 | 818 | 852 | 839 | 846 | 868 | 872 | 880 | 861 | 873 | 864 |
| Couros e peles e produtos similares | 27 | 2 282 | 2 315 | 2 360 | 2 364 | 2 405 | 2 387 | 2 372 | 2 312 | 2 269 | 2 270 | 2 272 | 2 090 |
| Química e farmacêutica | 318 | 11 831 | 11 589 | 11 794 | 11 897 | 11 962 | 12 001 | 11 828 | 11 565 | 11 357 | 11 139 | 10 881 | 10 902 |
| Têxtil | 93 | 31 556 | 31 394 | 31 221 | 31 104 | 31 001 | 30 751 | 30 755 | 30 664 | 29 987 | 29 737 | 29 433 | 28 552 |
| Vestuário, calçado e artefatos de tecidos | 471 | 15 047 | 14 879 | 14 941 | 14 983 | 15 218 | 15 621 | 15 962 | 15 693 | 15 778 | 15 963 | 16 245 | 15 931 |
| Produtos alimentares | 849 | 11 984 | 12 059 | 12 125 | 12 228 | 12 292 | 12 339 | 12 391 | 12 490 | 12 528 | 12 507 | 12 526 | 12 569 |
| Bebidas | 60 | 5 088 | 5 025 | 4 937 | 4 869 | 4 875 | 4 755 | 4 549 | 4 634 | 4 623 | 4 874 | 4 989 | 4 878 |
| Fumo | 8 | 1 983 | 2 002 | 1 992 | 1 981 | 1 991 | 1 959 | 1 847 | 1 835 | 1 835 | 1 838 | 1 825 | 1 824 |
| Editorial e gráfica | 267 | 10 887 | 10 858 | 10 962 | 11 100 | 11 145 | 11 230 | 11 198 | 11 241 | 11 174 | 11 367 | 11 373 | 11 436 |
| Diversas | 240 | 6 053 | 5 971 | 6 000 | 6 047 | 6 088 | 6 120 | 6 127 | 6 173 | 6 134 | 6 141 | 6 107 | 6 014 |
| Serviços industriais de utilidade pública | 1 | 607 | 613 | 618 | 614 | 610 | 599 | 602 | 600 | 599 | 602 | 602 | 601 |
| **TOTAL** | **3 636** | **145 178** | **144 900** | **145 773** | **146 532** | **147 220** | **147 621** | **147 877** | **147 308** | **146 188** | **146 386** | **146 218** | **144 508** |

**FONTE** — Secretaria-Geral do Conselho Nacional de Estatística.

**NOTA** — Vêde as notas da tabela "1.a", à página 121.

* Dados provisórios.

(1) Corresponde à mèdia mensal anual.

#### b) Município de São Paulo

| CLASSES DE INDÚSTRIA | Estabelecimentos | NÚMERO DE OPERÁRIOS NO FIM DOS MESES (1) | | | | | | | | | | | |
|---|---|---|---|---|---|---|---|---|---|---|---|---|---|
| | | Janeiro | Fevereiro | Março | Abril | Maio | Junho | Julho | Agôsto | Setembro | Outubro | Novembro | Dezembro |
| Extrativa de produtos minerais | 61 | 420 | 435 | 417 | 464 | 474 | 477 | 467 | 475 | 469 | 485 | 487 | 485 |
| Extrativa de produtos vegetais | 15 | 66 | 65 | 65 | 72 | 80 | 82 | 81 | 82 | 80 | 78 | 83 | 83 |
| Transformação de minerais não metálicos | 534 | 17 163 | 17 332 | 17 575 | 17 987 | 18 132 | 18 230 | 18 262 | 18 516 | 18 499 | 18 610 | 18 602 | 18 387 |
| Metalúrgica | 735 | 34 271 | 34 473 | 34 676 | 34 834 | 34 891 | 35 181 | 34 907 | 34 910 | 34 579 | 34 701 | 35 227 | 35 411 |
| Mecânica | 294 | 10 576 | 10 579 | 10 619 | 10 639 | 10 619 | 10 572 | 10 661 | 10 592 | 10 496 | 10 463 | 10 652 | 10 888 |
| Material elétrico e material de comunicações | 207 | 11 032 | 11 152 | 11 083 | 10 965 | 10 984 | 10 981 | 10 963 | 10 920 | 11 018 | 11 106 | 10 997 | 11 206 |
| Construção e montagem do material de transporte | 85 | 7 033 | 6 994 | 7 036 | 6 917 | 6 942 | 6 679 | 6 441 | 6 191 | 6 231 | 6 109 | 6 146 | 6 078 |
| Madeira | 244 | 4 330 | 4 410 | 4 466 | 4 448 | 4 380 | 4 446 | 4 483 | 4 450 | 4 412 | 4 502 | 4 485 | 4 469 |
| Mobiliário | 307 | 8 663 | 8 762 | 8 833 | 8 804 | 8 797 | 8 813 | 8 783 | 8 764 | 8 831 | 8 934 | 8 909 | 8 889 |
| Papel e papelão | 165 | 8 085 | 8 117 | 8 128 | 8 049 | 8 102 | 7 965 | 7 972 | 8 014 | 8 030 | 8 065 | 8 089 | 7 996 |
| Borracha | 49 | 4 455 | 4 550 | 4 579 | 4 616 | 4 640 | 4 623 | 4 461 | 4 409 | 4 444 | 4 328 | 4 275 | 4 157 |
| Couros e peles e produtos similares | 57 | 1 408 | 1 395 | 1 414 | 1 421 | 1 436 | 1 440 | 1 419 | 1 413 | 1 390 | 1 402 | 1 380 | 1 361 |
| Química e farmacêutica | 332 | 15 242 | 15 252 | 15 474 | 15 596 | 15 643 | 15 507 | 15 467 | 15 359 | 15 207 | 15 171 | 15 052 | 15 023 |
| Têxtil | 1 180 | 83 484 | 83 897 | 84 235 | 84 211 | 84 533 | 84 265 | 84 474 | 84 519 | 84 561 | 85 355 | 85 212 | 84 385 |
| Vestuário, calçado e artefatos de tecidos | 738 | 18 008 | 18 175 | 18 519 | 18 690 | 18 897 | 19 012 | 19 126 | 19 184 | 19 513 | 19 684 | 19 842 | 19 556 |
| Produtos alimentares | 396 | 15 969 | 16 031 | 16 314 | 16 539 | 16 615 | 16 531 | 16 524 | 16 829 | 16 837 | 16 906 | 16 898 | 16 782 |
| Bebidas | 35 | 3 906 | 3 822 | 3 810 | 3 773 | 3 770 | 3 733 | 3 645 | 3 718 | 3 821 | 3 867 | 3 869 | 3 793 |
| Fumo | ** | 2 821 | 2 838 | 2 846 | 2 777 | 2 790 | 2 716 | 2 718 | 2 744 | 2 748 | 2 716 | 2 652 | 2 934 |
| Editorial e gráfica | 314 | 10 238 | 10 250 | 10 424 | 10 381 | 10 434 | 10 402 | 10 433 | 10 455 | 10 474 | 10 468 | 10 484 | 10 472 |
| Diversas | 386 | 13 368 | 13 220 | 13 338 | 13 481 | 13 750 | 13 805 | 13 718 | 14 014 | 14 309 | 14 517 | 14 647 | 14 568 |
| Serviços industriais de utilidade pública | ** | 448 | 445 | 456 | 460 | 459 | 457 | 459 | 455 | 455 | 456 | 460 | 459 |
| **TOTAL** | **6 146** | **270 986** | **272 194** | **274 307** | **275 124** | **276 368** | **275 917** | **275 464** | **276 013** | **276 404** | **277 923** | **278 448** | **277 382** |

***FONTE*** — *Secretaria-Geral do Conselho Nacional de Estatística.*

**NOTA** — Vêde as notas da tabela "1.a", à página 121.

* Dados provisórios.

** Resultado omitido a fim de evitar individualização de informações. O dado omitido acha-se incluído no total.

(1) Corresponde à média mensal anual.

# PRODUÇÃO INDUSTRIAL

## II — REGISTRO INDUSTRIAL

### 3. INVERSÃO DE CAPITAL SEGUNDO AS CLASSES DE INDÚSTRIA * — 1952

#### a) Distrito Federal

| CLASSES DE INDÚSTRIA | TODOS OS ESTABELECIMENTOS | | ESTABELECIMENTOS QUE DECLARARAM NOVAS INVERSÕES | | | | | | | |
|---|---|---|---|---|---|---|---|---|---|---|
| | | | | | Valor das inversões (Cr$ 1 000) | | | | | |
| | | | | | | Maquinaria | | Novas construções e novas instalações | Veículos | |
| | Número de estabelecimentos | Valor da produção (Cr$ 1 000) (1) | Número de estabelecimentos | Valor da produção (Cr$ 1 000) (1) | Total | Tôdas as máquinas | Máquinas adquiridas em 2.ª mão | | Todos os veículos | Veículos adquiridos em 2.ª mão |
| Extrativa de produtos minerais | 10 | 14 379 | 1 | 1 948 | 102 | — | — | — | 102 | — |
| Extrativas de produtos vegetais | — | — | — | — | — | — | — | — | — | — |
| Transformação de minerais não metálicos | 300 | 1 171 306 | 78 | 515 340 | 54 174 | 25 003 | 156 | 23 683 | 5 488 | 1 204 |
| Metalúrgica | 272 | 1 489 452 | 105 | 1 123 308 | 53 621 | 33 014 | 1 470 | 17 179 | 3 428 | 544 |
| Mecânica | 54 | 301 751 | 30 | 239 271 | 11 413 | 5 058 | 166 | 4 970 | 1 385 | 177 |
| Material elétrico e material de comunicações | 32 | 564 675 | 17 | 540 088 | 17 648 | 11 955 | 13 | 4 254 | 1 439 | — |
| Construção e montagem do material de transporte | 28 | 191 845 | 9 | 91 554 | 3 473 | 2 651 | 21 | 412 | 410 | 75 |
| Madeira | 153 | 384 529 | 32 | 153 885 | 5 850 | 4 014 | 48 | 1 106 | 730 | 165 |
| Mobiliário | 357 | 852 591 | 68 | 328 093 | 12 393 | 7 705 | 353 | 3 358 | 1 330 | 383 |
| Papel e papelão | 80 | 416 862 | 33 | 301 421 | 9 191 | 5 700 | 1 816 | 2 977 | 514 | 297 |
| Borracha | 16 | 365 038 | 7 | 337 588 | 4 046 | 3 242 | — | 612 | 192 | 167 |
| Couros e peles e produtos similares | 27 | 354 620 | 10 | 334 241 | 7 615 | 3 741 | 125 | 3 320 | 554 | — |
| Química e farmacêutica | 318 | 3 554 751 | 135 | 2 440 800 | 97 363 | 38 532 | 2 108 | 46 542 | 12 289 | 953 |
| Têxtil | 93 | 3 050 247 | 44 | 2 163 240 | 82 439 | 53 524 | 289 | 21 837 | 2 078 | — |
| Vestuário, calçado e artefatos de tecidos | 471 | 1 676 191 | 111 | 643 891 | 13 331 | 8 888 | 302 | 3 670 | 773 | 677 |
| Produtos alimentares | 849 | 4 630 987 | 86 | 3 233 793 | 103 260 | 62 358 | 3 437 | 31 496 | 9 406 | 1 525 |
| Bebidas | 60 | 1 068 273 | 26 | 966 291 | 96 824 | 37 766 | 50 | 56 201 | 2 857 | 429 |
| Fumo | 8 | 424 746 | 3 | 391 703 | 8 699 | 4 671 | 275 | 3 929 | 99 | — |
| Editorial e gráfica | 267 | 1 765 668 | 106 | 1 173 828 | 127 936 | 107 810 | 14 036 | 16 320 | 3 806 | 524 |
| Diversas | 240 | 620 942 | 76 | 331 302 | 36 809 | 16 724 | 366 | 19 407 | 678 | 196 |
| Serviços industriais de utilidade pública | 1 | 317 707 | 1 | 317 707 | 35 348 | 10 108 | — | 24 890 | 350 | — |
| **TOTAL** | **3 636** | **23 216 560** | **978** | **15 629 292** | **781 535** | **447 464** | **25 031** | **286 163** | **47 908** | **7 316** |

**FONTE** — Secretaria-Geral do Conselho Nacional de Estatística.

**NOTA** — Vêde as notas da tabela "1.a", à página 121.

* Dados provisórios.

(1) Inclusive a receita proveniente dos "Serviços industriais prestados a terceiros".

#### b) Município de São Paulo

| CLASSES DE INDÚSTRIA | TODOS OS ESTABELECIMENTOS | | ESTABELECIMENTOS QUE DECLARARAM NOVAS INVERSÕES | | | | | | | |
|---|---|---|---|---|---|---|---|---|---|---|
| | | | | | Valor das inversões (Cr$ 1 000) | | | | | |
| | | | | | | Maquinaria | | Novas construções e novas instalações | Veículos | |
| | Número de estabelecimentos | Valor da produção (Cr$ 1 000) (1) | Número de estabelecimentos | Valor da produção (Cr$ 1 000) (1) | Total | Tôdas as máquinas | Máquinas adquiridas em 2.ª mão | | Todos os veículos | Veículos adquiridos em 2.ª mão |
| Extrativa de produtos minerais | 61 | 44 074 | ** | 18 910 | 1 150 | 68 | — | 379 | 703 | 88 |
| Extrativa de produtos vegetais | 15 | 6 890 | — | — | — | — | — | — | — | — |
| Transformação de minerais não metálicos | 534 | 2 199 659 | 123 | 1 461 499 | 151 375 | 59 362 | 3 584 | 79 107 | 12 906 | 1 219 |
| Metalúrgica | 735 | 4 587 741 | 368 | 3 683 629 | 284 235 | 179 470 | 4 642 | 84 794 | 19 971 | 3 242 |
| Mecânica | 294 | 1 459 215 | 146 | 1 106 674 | 62 342 | 36 397 | 3 706 | 22 685 | 3 260 | 1 133 |
| Material elétrico e material de comunicações | 207 | 2 267 759 | 123 | 1 983 947 | 96 999 | 52 459 | 6 613 | 40 337 | 4 203 | 1 191 |
| Construção e montagem do material de transporte | 85 | 2 153 853 | 56 | 2 087 308 | 176 177 | 18 603 | 8 434 | 155 908 | 1 666 | 458 |
| Madeira | 244 | 712 987 | 74 | 347 522 | 12 414 | 6 654 | 745 | 2 488 | 3 272 | 1 328 |
| Mobiliário | 307 | 1 116 880 | 127 | 684 684 | 36 684 | 15 038 | 857 | 18 148 | 3 498 | 1 166 |
| Papel e papelão | 165 | 1 656 750 | 83 | 1 117 531 | 107 729 | 62 399 | 1 261 | 42 394 | 2 936 | 419 |
| Borracha | 49 | 1 445 548 | 29 | 1 404 506 | 86 679 | 52 845 | 327 | 32 803 | 1 031 | 263 |
| Couros e peles e produtos similares | 57 | 244 531 | 17 | 166 016 | 7 222 | 2 605 | 15 | 4 617 | — | — |
| Química e farmacêutica | 332 | 4 306 421 | 156 | 3 039 918 | 176 616 | 65 343 | 1 345 | 97 905 | 13 368 | 1 903 |
| Têxtil | 1 180 | 11 843 697 | 535 | 7 811 183 | 458 319 | 347 401 | 18 729 | 101 629 | 9 289 | 1 515 |
| Vestuário, calçado e artefatos de tecidos | 738 | 2 700 376 | 242 | 1 329 270 | 31 844 | 22 307 | 1 531 | 4 824 | 4 713 | 2 475 |
| Produtos alimentares | 396 | 6 462 041 | 142 | 5 588 911 | 158 524 | 77 865 | 1 085 | 64 070 | 16 589 | 2 168 |
| Bebidas | 35 | 1 166 833 | 21 | 1 148 186 | 64 414 | 29 813 | 44 | 28 840 | 5 761 | 404 |
| Fumo | ** | 723 388 | 8 | 720 803 | 16 807 | 11 975 | 969 | 493 | 4 339 | — |
| Editorial e gráfica | 314 | 1 556 240 | 157 | 1 288 947 | 117 569 | 72 301 | 1 858 | 41 346 | 3 922 | 473 |
| Diversos | 386 | 1 825 935 | 188 | 1 466 598 | 95 084 | 52 509 | 1 363 | 37 077 | 5 498 | 1 549 |
| Serviços industriais de utilidade pública | ** | 107 141 | ** | 107 141 | 21 009 | — | — | 20 479 | 530 | — |
| **TOTAL** | **6 146** | **48 587 959** | **2 600** | **36 583 183** | **2 163 192** | **1 165 414** | **57 108** | **880 323** | **117 455** | **20 994** |

**FONTE** — Secretaria-Geral do Conselho Nacional de Estatística.

**NOTA** — Vêde as notas da tabela "1.a", à página 121.

* Dados privisórios.

** Resultado omitido a fim de evitar individualização de informações. O dado omitido acha-se incluído no total.

(1) Inclusive a receita proveniente dos "Serviços industriais prestados a terceiros".

# PRODUÇÃO INDUSTRIAL

## III — ESTABELECIMENTOS INDUSTRIAIS LOCALIZADOS NOS MUNICÍPIOS DAS CAPITAIS

### 1. NÚMERO DE ESTABELECIMENTOS, PESSOAL ATIVO E VENDAS E OUTRAS RECEITAS — 1945/52

| CAPITAIS | NÚMERO MÉDIO DE ESTABELECIMENTOS INFORMANTES | | | PESSOAL ATIVO EM 31-XII | | | VENDAS E OUTRAS RECEITAS (Cr$ 1 000) | | |
|---|---|---|---|---|---|---|---|---|---|
| | 1945 | 1948 | 1952 | 1945 | 1948 | 1952 | 1945 | 1948 | 1952 |
| Manaus | 64 | 84 | 72 | 2 708 | 2 837 | 3 006 | 103 498 | 147 973 | 278 569 |
| Belém | 137 | 155 | 130 | 6 426 | 5 809 | 5 732 | 250 528 | 329 346 | 616 839 |
| São Luís | 24 | 52 | 47 | 3 929 | 4 456 | 3 574 | 107 866 | 190 797 | 258 883 |
| Teresina | 16 | 23 | 21 | 488 | 512 | 174 | 10 059 | 15 065 | 20 889 |
| Fortaleza | 51 | 159 | 159 | 5 162 | 6 673 | 7 428 | 154 125 | 280 916 | 581 298 |
| Natal | 31 | 41 | 26 | 1 019 | 966 | 1 031 | 70 456 | 31 646 | 68 144 |
| João Pessoa | 21 | 21 | 22 | 2 365 | 2 857 | 2 215 | 58 921 | 149 926 | 202 811 |
| Recife | 301 | 321 | 227 | 28 126 | 30 185 | 26 393 | 1 146 121 | 1 604 913 | 2 419 802 |
| Maceió | 39 | 47 | 37 | 6 114 | 6 558 | 5 669 | 140 120 | 206 842 | 367 222 |
| Aracaju | 28 | 26 | 34 | 3 666 | 2 579 | 2 502 | 63 274 | 68 430 | 130 089 |
| Salvador | 106 | 107 | 278 | 10 009 | 10 125 | 16 542 | 391 053 | 523 265 | 1 324 700 |
| Belo Horizonte | 206 | 282 | 336 | 12 574 | 13 230 | 17 131 | 525 061 | 839 122 | 1 780 846 |
| Vitória | 33 | 53 | 45 | 1 168 | 1 434 | 1 307 | 41 598 | 93 543 | 104 832 |
| Niterói (1) | 168 | 226 | 174 | 16 040 | 15 095 | 14 824 | 672 157 | 821 991 | 1 576 737 |
| Rio de Janeiro, DF | 2 268 | 3 063 | 3 028 | 177 104 | 185 430 | 200 176 | 9 741 978 | 14 641 044 | 23 713 826 |
| São Paulo (2) | 4 456 | 5 600 | 6 035 | 267 156 | 272 391 | 398 770 | 18 035 555 | 29 972 301 | 62 812 194 |
| Curitiba | 187 | 272 | 252 | 9 315 | 11 301 | 13 188 | 498 154 | 824 064 | 1 549 416 |
| Florianópolis | 13 | 29 | 21 | 549 | 716 | 661 | 14 280 | 29 295 | 46 187 |
| Pôrto Alegre | 358 | 605 | 511 | 22 847 | 25 432 | 27 176 | 1 084 145 | 2 255 570 | 3 573 442 |
| Cuiabá | 2 | 2 | 1 | 53 | 64 | 26 | 5 755 | 10 506 | 4 807 |
| Goiânia | 11 | 12 | 19 | 117 | 118 | 274 | 6 471 | 11 060 | 46 065 |

**FONTE** — Secretaria-Geral do Conselho Nacional de Estatística.

**NOTAS** — 1. Os "Inquéritos Econômicos", realizados pela Secretaria-Geral do Conselho Nacional de Estatística, nos têrmos do Decreto-lei n.º 4 736, de 23 de setembro de 1942, abrangem os estabelecimentos industriais localizados nos Municípios das Capitais, que tiveram, no ano anterior ao do levantamento, movimento total de vendas não inferior ao limite fixado. Até dezembro de 1948 êste limite era de cem mil cruzeiros e, a partir de janeiro de 1949, foi o mesmo elevado para duzentos mil cruzeiros. — II. Os Municípios de Pôrto Velho, Rio Branco, Boa Vista e Macapá deixam de ser consignados em virtude de não possuírem estabelecimentos com movimento anual de vendas superior ao limite estabelecido.

(1) Inclusive o Município de São Gonçalo. — (2) Inclusive os Municípios de Santo André, São Bernardo do Campo e São Caetano do Sul, criado êste em 24 de dezembro de 1948, com território desmembrado do Município de Santo André.

# PRODUÇÃO INDUSTRIAL

## III — ESTABELECIMENTOS INDUSTRIAIS LOCALIZADOS NOS MUNICÍPIOS DAS CAPITAIS

### 2. DISCRIMINAÇÃO, SEGUNDO O NÚMERO DE ESTABELECIMENTOS, PESSOAL ATIVO E VENDAS E OUTRAS RECEITAS — 1952

| CAPITAIS | CLASSES DE INDÚSTRIA | | | | | | | | | | |
|---|---|---|---|---|---|---|---|---|---|---|---|
| | Total | Construção civil; produção e distribuição de eletricidade, gás e frio; abastecimento d'água e esgôto | Produtos alimentares, bebidas e estimulantes | Transformação de matérias primas de origem animal | Transformação de matérias primas de origem vegetal | Transformação de minérios não metálicos | Editoriais e gráficas e indústrias mistas | Extrativas | Metalúrgicas e mecânicas | Químicas e farmacêuticas | Têxteis, do vestuário, calçado e toucador |
| **NÚMERO DE ESTABELECIMENTOS EM 31-XII** | | | | | | | | | | | |
| Manaus | 72 | 7 | 25 | 4 | 6 | 5 | 13 | 1 | 4 | 4 | 3 |
| Belém | 128 | 3 | 41 | 3 | 22 | 4 | 9 | 2 | 11 | 17 | 16 |
| São Luís | 47 | — | 17 | 2 | 13 | — | 5 | 1 | — | 2 | 7 |
| Teresina | 20 | — | 10 | 1 | 3 | 1 | 3 | — | — | — | 2 |
| Fortaleza | 161 | 6 | 17 | 8 | 34 | 9 | 31 | 5 | 12 | 13 | 26 |
| Natal | 25 | 4 | 12 | 1 | 2 | 2 | — | — | — | 2 | 2 |
| João Pessoa | 20 | — | 6 | — | 3 | 3 | 2 | 3 | — | 2 | 1 |
| Recife | 219 | 24 | 37 | 7 | 29 | 16 | 28 | 7 | 14 | 22 | 35 |
| Maceió | 35 | 1 | 11 | — | 5 | 2 | 4 | 1 | 2 | 2 | 7 |
| Aracaju | 33 | — | 12 | — | 10 | 4 | 3 | — | — | 2 | 2 |
| Salvador | 286 | 7 | 47 | 9 | 59 | 17 | 80 | 3 | 13 | 22 | 29 |
| Belo Horizonte | 343 | 34 | 39 | 4 | 50 | 27 | 65 | 2 | 41 | 29 | 52 |
| Vitória | 45 | 1 | 14 | 1 | 9 | 5 | 6 | — | 4 | 2 | 3 |
| Niterói (1) | 173 | 6 | 29 | 2 | 28 | 18 | 20 | 5 | 26 | 23 | 16 |
| Rio de Janeiro, DF | 2 999 | 285 | 808 | 51 | 362 | 107 | 267 | 18 | 353 | 318 | 430 |
| São Paulo (2) | 6 011 | 123 | 749 | 86 | 728 | 437 | 614 | 78 | 1 243 | 393 | 1 560 |
| Curitiba | 249 | 8 | 56 | 14 | 69 | 21 | 23 | 1 | 26 | 15 | 16 |
| Florianópolis | 21 | — | 6 | — | 2 | 1 | 4 | 1 | 2 | 1 | 4 |
| Pôrto Alegre | 509 | 4 | 79 | 18 | 83 | 38 | 66 | 5 | 108 | 41 | 67 |
| Cuiabá | 1 | — | 1 | — | — | — | — | — | — | — | — |
| Goiânia | 17 | 2 | 7 | — | 2 | 2 | 4 | — | — | — | — |
| **PESSOAL ATIVO EM 31-XII** | | | | | | | | | | | |
| Manaus | 3 006 | 510 | 584 | 38 | 605 | 618 | 200 | 345 | 47 | 32 | 27 |
| Belém | 5 732 | 49 | 1 466 | 204 | 1 465 | 209 | 285 | 20 | 385 | 407 | 1 242 |
| São Luís | 3 574 | — | 175 | 69 | 213 | — | 71 | 1 | — | 223 | 2 822 |
| Teresina | 174 | — | 68 | 20 | 29 | 12 | 27 | — | — | — | 18 |
| Fortaleza | 7 428 | 598 | 375 | 347 | 1 691 | 345 | 486 | 86 | 249 | 196 | 3 055 |
| Natal | 1 031 | 392 | 133 | 341 | 58 | 51 | — | — | — | 31 | 25 |
| João Pessoa | 2 215 | — | 267 | — | 69 | 604 | 22 | 162 | — | 72 | 1 019 |
| Recife | 26 393 | 2 472 | 5 323 | 319 | 913 | 1 448 | 1 125 | 159 | 1 223 | 1 953 | 11 458 |
| Maceió | 5 669 | 193 | 176 | — | 310 | 24 | 119 | 118 | 74 | 47 | 4 608 |
| Aracaju | 2 502 | — | 208 | — | 271 | 147 | 42 | — | — | 20 | 1 814 |
| Salvador | 16 542 | 2 447 | 3 674 | 640 | 1 398 | 696 | 1 716 | 66 | 432 | 400 | 5 073 |
| Belo Horizonte | 17 131 | 2 314 | 2 267 | 58 | 1 087 | 1 643 | 2 520 | 93 | 1 860 | 538 | 4 751 |
| Vitória | 1 307 | 11 | 125 | 31 | 214 | 327 | 103 | — | 133 | 13 | 350 |
| Niterói (1) | 14 824 | 863 | 2 186 | 42 | 521 | 3 358 | 594 | 128 | 2 987 | 1 752 | 2 393 |
| Rio de Janeiro, DF | 200 176 | 46 455 | 28 800 | 2 583 | 13 036 | 9 137 | 10 586 | 673 | 24 884 | 18 664 | 45 358 |
| São Paulo (2) | 398 770 | 18 124 | 35 532 | 2 539 | 32 359 | 27 052 | 48 768 | 1 269 | 80 320 | 32 991 | 119 816 |
| Curitiba | 13 188 | 965 | 2 404 | 1 064 | 3 230 | 1 528 | 1 245 | 8 | 686 | 1 058 | 1 000 |
| Florianópolis | 661 | — | 100 | — | 42 | 9 | 55 | 6 | 21 | 25 | 403 |
| Pôrto Alegre | 27 176 | 918 | 5 048 | 492 | 2 137 | 1 470 | 4 303 | 140 | 5 682 | 971 | 6 015 |
| Cuiabá | 26 | — | 26 | — | — | — | — | — | — | — | — |
| Goiânia | 274 | 60 | 51 | — | 52 | 60 | 51 | — | — | — | — |
| **VENDAS REALIZADAS E OUTRAS RECEITAS (Cr$ 1 000)** | | | | | | | | | | | |
| Manaus | 278 569 | 38 761 | 111 341 | 4 254 | 31 119 | 37 542 | 13 455 | 20 810 | 2 843 | 15 515 | 2 929 |
| Belém | 616 839 | 6 365 | 291 737 | 13 814 | 90 080 | 6 046 | 32 455 | 5 169 | 31 305 | 46 031 | 93 837 |
| São Luís | 258 883 | — | 55 580 | 11 717 | 42 279 | — | 3 489 | 207 | — | 26 468 | 119 143 |
| Teresina | 20 889 | — | 10 674 | 805 | 6 893 | 507 | 1 336 | — | — | — | 674 |
| Fortaleza | 581 298 | 33 261 | 88 401 | 27 799 | 182 397 | 10 536 | 30 415 | 14 698 | 18 213 | 19 576 | 156 002 |
| Natal | 68 144 | 12 853 | 14 432 | 26 978 | 6 236 | 1 811 | 4 020 | — | — | 1 232 | 582 |
| João Pessoa | 202 811 | — | 36 340 | — | 5 488 | 67 318 | 1 261 | 21 033 | — | 15 786 | 55 585 |
| Recife | 2 419 802 | 147 361 | 929 730 | 27 883 | 141 464 | 63 442 | 140 748 | 14 110 | 95 693 | 202 887 | 656 484 |
| Maceió | 367 222 | 13 843 | 23 306 | — | 23 470 | 1 052 | 13 401 | 19 970 | 2 241 | 7 219 | 262 720 |
| Aracaju | 130 089 | — | 19 315 | — | 29 197 | 3 474 | 4 621 | — | — | 2 348 | 71 134 |
| Salvador | 1 324 700 | 136 497 | 539 856 | 70 220 | 97 464 | 31 118 | 156 453 | 2 297 | 34 250 | 55 123 | 201 422 |
| Belo Horizonte | 1 780 846 | 144 901 | 515 325 | 5 246 | 103 141 | 188 017 | 250 136 | 3 520 | 119 626 | 84 257 | 366 677 |
| Vitória | 104 832 | 573 | 23 199 | 3 577 | 19 356 | 10 705 | 9 302 | — | 10 208 | 3 866 | 24 046 |
| Niterói (1) | 1 576 737 | 91 575 | 309 170 | 5 650 | 70 401 | 518 636 | 62 343 | 19 114 | 241 079 | 130 507 | 128 262 |
| Rio de Janeiro, DF | 23 713 826 | 2 863 377 | 6 730 242 | 375 155 | 1 728 302 | 1 020 504 | 1 262 293 | 68 981 | 2 744 502 | 3 105 226 | 3 815 244 |
| São Paulo (2) | 62 812 194 | 2 118 286 | 10 124 997 | 383 273 | 5 960 997 | 2 228 643 | 5 965 860 | 217 331 | 16 299 430 | 5 316 370 | 14 197 007 |
| Curitiba | 1 549 416 | 103 720 | 571 370 | 108 263 | 300 179 | 82 205 | 118 657 | 602 | 72 337 | 135 282 | 56 801 |
| Florianópolis | 46 187 | — | 9 920 | — | 1 083 | 169 | 2 397 | 472 | 730 | 2 097 | 29 319 |
| Pôrto Alegre | 3 573 442 | 157 848 | 1 224 904 | 89 398 | 239 447 | 89 221 | 438 983 | 16 736 | 616 291 | 125 915 | 574 699 |
| Cuiabá | 4 807 | — | 4 807 | — | — | — | — | — | — | — | — |
| Goiânia | 46 065 | 5 413 | 13 354 | — | 2 528 | 11 536 | 13 234 | — | — | — | — |

**FONTE** — Secretaria-Geral do Conselho Nacional de Estatística.

**NOTA** — Vêde as notas da tabela anterior.

(1) Inclusive o Município de São Gonçalo. — (2) Inclusive os Municípios de Santo André, São Bernardo do Campo e São Caetano do Sul, criado êste em 24 de dezembro de 1948, com território desmembrado do Município de Santo André.

# PRODUÇÃO INDUSTRIAL

## III — ESTABELECIMENTOS INDUSTRIAIS LOCALIZADOS NOS MUNICÍPIOS DAS CAPITAIS

### 3. DISCRIMINAÇÃO, SEGUNDO O SEXO E A CATEGORIA — 1952

| CAPITAIS | PESSOAL ATIVO EM 31-XII | | | | | | | | |
|---|---|---|---|---|---|---|---|---|---|
| | Segundo o sexo | | Segundo a categoria | | | | | | |
| | Masculino | Feminino | Proprietários ou sócios | Técnicos e administrativos | Transportes e comunicações | Operários | Viajantes e compradores | Caixeiros e vendedores | Serviços braçais |
| Manaus | 2 508 | 498 | 118 | 250 | 174 | 963 | 7 | 89 | 1 405 |
| Belém | 4 035 | 1 697 | 230 | 405 | 198 | 3 554 | 13 | 190 | 1 142 |
| São Luís | 1 826 | 1 748 | 80 | 256 | 17 | 2 754 | 3 | 38 | 426 |
| Teresina | 161 | 13 | 29 | 14 | — | 120 | — | 7 | 4 |
| Fortaleza | 5 205 | 2 223 | 244 | 883 | 104 | 5 611 | 21 | 71 | 494 |
| Natal | 928 | 103 | 24 | 89 | 16 | 627 | 2 | 24 | 249 |
| João Pessoa | 1 408 | 807 | 30 | 179 | 43 | 1 493 | 5 | 17 | 448 |
| Recife | 18 847 | 7 546 | 323 | 2 574 | 509 | 21 508 | 51 | 378 | 1 050 |
| Maceió | 3 001 | 2 668 | 55 | 285 | 88 | 4 749 | 10 | 217 | 265 |
| Aracaju | 1 036 | 1 466 | 42 | 158 | 23 | 2 033 | 2 | 29 | 215 |
| Salvador | 12 854 | 3 688 | 440 | 1 257 | 482 | 12 989 | 42 | 275 | 1 057 |
| Belo Horizonte | 12 893 | 4 238 | 562 | 1 646 | 348 | 12 911 | 94 | 165 | 1 405 |
| Vitória | 1 006 | 301 | 61 | 85 | 17 | 821 | 6 | 34 | 283 |
| Niterói (1) | 11 056 | 3 768 | 245 | 1 233 | 312 | 10 442 | 13 | 108 | 2 471 |
| Rio de Janeiro, DF | 157 649 | 42 527 | 5 474 | 27 075 | 9 295 | 140 521 | 1 222 | 5 227 | 11 362 |
| São Paulo (2) | 274 151 | 124 619 | 9 926 | 50 423 | 6 433 | 307 173 | 1 918 | 5 129 | 17 768 |
| Curitiba | 9 923 | 3 265 | 510 | 1 247 | 256 | 9 792 | 33 | 204 | 1 146 |
| Florianópolis | 289 | 372 | 19 | 54 | 4 | 511 | 6 | 48 | 19 |
| Pôrto Alegre | 19 494 | 7 682 | 852 | 3 228 | 368 | 20 326 | 170 | 670 | 1 562 |
| Cuiabá | 23 | 3 | 3 | 3 | 2 | 15 | 1 | 2 | — |
| Goiânia | 256 | 18 | 19 | 53 | 9 | 152 | — | 13 | 28 |

**FONTE** — Secretaria-Geral do Conselho Nacional de Estatística.

**NOTA** — Vêde as notas da tabela à página 124.

(1) Inclusive o Município de São Gonçalo. — (2) Inclusive os Municípios de Santo André, São Bernardo do Campo e São Caetano do Sul, criado êste em 24 de dezembro de 1948, com território desmembrado do Município de Santo André.

# PRODUÇÃO INDUSTRIAL

## III — ESTABELECIMENTOS INDUSTRIAIS LOCALIZADOS NOS MUNICÍPIOS DAS CAPITAIS

### 4. DESPESAS COM O PESSOAL, FÔLHA DE PAGAMENTO E PRINCIPAIS IMPOSTOS — 1945/52

| CAPITAIS | DESPESAS | | | | | | | | |
|---|---|---|---|---|---|---|---|---|---|
| | Com o pessoal | | | | | | Com os principais impostos (2) | | |
| | Total | | | Fôlha de pagamento (1) | | | | | |
| | 1945 | 1948 | 1952 | 1945 | 1948 | 1952 | 1945 | 1948 | 1952 |
| **NÚMEROS ABSOLUTOS (Cr$ 1 000)** | | | | | | | | | |
| Manaus | 18 479 | 27 452 | 42 743 | 13 382 | 20 785 | 34 862 | 6 681 | 8 359 | 14 046 |
| Belém | 34 183 | 42 198 | 69 015 | 27 033 | 32 324 | 53 342 | 19 302 | 29 080 | 59 168 |
| São Luís | 17 450 | 26 639 | 35 175 | 12 962 | 21 205 | 28 502 | 5 690 | 8 577 | 12 320 |
| Teresina | 2 309 | 2 764 | 2 253 | 1 791 | 2 122 | 1 264 | 464 | 662 | 541 |
| Fortaleza | 23 353 | 51 757 | 87 974 | 18 427 | 40 127 | 70 360 | 13 380 | 24 378 | 62 693 |
| Natal | 7 562 | 6 121 | 10 522 | 6 285 | 4 879 | 9 178 | 1 730 | 1 459 | 2 282 |
| João Pessoa | 7 213 | 15 197 | 31 699 | 5 972 | 12 628 | 26 697 | 5 601 | 11 537 | 19 017 |
| Recife | 164 665 | 254 693 | 391 962 | 138 356 | 210 478 | 328 129 | 96 658 | 167 457 | 418 399 |
| Maceió | 26 657 | 34 650 | 59 320 | 22 275 | 28 940 | 51 016 | 7 496 | 13 280 | 32 355 |
| Aracaju | 11 150 | 15 100 | 22 406 | 9 436 | 12 424 | 18 026 | 3 996 | 5 424 | 10 748 |
| Salvador | 54 188 | 88 231 | 220 934 | 44 937 | 74 040 | 190 455 | 37 354 | 53 461 | 159 951 |
| Belo Horizonte | 77 145 | 141 734 | 264 595 | 62 448 | 110 642 | 216 777 | 33 466 | 63 754 | 178 090 |
| Vitória | 6 185 | 12 641 | 18 251 | 4 308 | 8 770 | 13 023 | 1 037 | 3 193 | 5 631 |
| Niterói (3) | 126 543 | 190 121 | 299 544 | 112 625 | 171 515 | 256 373 | 70 497 | 95 513 | 230 244 |
| Rio de Janeiro, DF | 1 601 589 | 2 908 036 | 4 710 496 | 1 337 894 | 2 432 182 | 3 891 221 | 818 340 | 1 303 677 | 2 407 986 |
| São Paulo (4) | 2 977 023 | 5 178 075 | 10 716 874 | 2 333 168 | 4 088 211 | 8 759 577 | 1 184 370 | 2 394 257 | 5 470 907 |
| Curitiba | 75 766 | 148 367 | 263 501 | 54 010 | 106 658 | 193 558 | 47 805 | 73 645 | 146 655 |
| Florianópolis | 2 795 | 6 322 | 8 772 | 1 945 | 4 186 | 5 788 | 744 | 1 656 | 3 137 |
| Pôrto Alegre | 173 769 | 414 735 | 655 905 | 131 102 | 328 096 | 523 502 | 102 915 | 228 804 | 455 131 |
| Cuiabá | 517 | 850 | 355 | 269 | 492 | 208 | 139 | 226 | 124 |
| Goiânia | 1 234 | 1 184 | 5 418 | 879 | 824 | 3 824 | 102 | 198 | 1 230 |
| **% SÔBRE O TOTAL DAS VENDAS E OUTRAS RECEITAS** | | | | | | | | | |
| Manaus | 17,85 | 18,55 | 15,34 | 12,93 | 14,05 | 12,51 | 6,46 | 5,65 | 5,04 |
| Belém | 13,64 | 12,81 | 11,19 | 10,79 | 19,81 | 8,65 | 7,70 | 8,83 | 9,59 |
| São Luís | 16,18 | 13,96 | 13,59 | 12,02 | 11,11 | 11,01 | 5,28 | 4,50 | 4,76 |
| Teresina | 22,95 | 18,35 | 10,79 | 17,80 | 14,09 | 6,05 | 4,51 | 4,39 | 2,59 |
| Fortaleza | 15,15 | 18,42 | 15,13 | 11,96 | 14,28 | 12,10 | 8,68 | 8,68 | 10,79 |
| Natal | 10,73 | 19,34 | 15,44 | 8,92 | 15,42 | 13,47 | 2,46 | 4,61 | 3,35 |
| João Pessoa | 12,24 | 10,14 | 15,63 | 10,14 | 8,42 | 13,16 | 9,51 | 7,70 | 9,38 |
| Recife | 14,37 | 15,87 | 16,20 | 12,07 | 13,11 | 13,56 | 8,43 | 10,43 | 17,29 |
| Maceió | 19,02 | 16,75 | 16,15 | 15,90 | 13,99 | 13,89 | 5,35 | 6,42 | 8,81 |
| Aracaju | 17,62 | 22,07 | 17,22 | 14,91 | 18,16 | 13,86 | 6,32 | 7,93 | 8,26 |
| Salvador | 13,86 | 16,86 | 16,68 | 11,49 | 14,15 | 14,38 | 9,55 | 10,22 | 11,32 |
| Belo Horizonte | 14,69 | 16,89 | 14,86 | 11,89 | 13,19 | 12,17 | 6,37 | 7,60 | 10,00 |
| Vitória | 14,87 | 13,51 | 17,41 | 10,36 | 9,38 | 12,42 | 2,49 | 3,41 | 5,37 |
| Niterói | 18,83 | 23,13 | 19,00 | 16,76 | 20,87 | 16,26 | 10,49 | 11,62 | 14,60 |
| Rio de Janeiro, DF | 16,44 | 19,86 | 19,86 | 13,73 | 16,61 | 16,41 | 8,40 | 8,90 | 10,15 |
| São Paulo | 26,51 | 17,28 | 17,06 | 12,94 | 13,64 | 13,95 | 6,57 | 7,99 | 8,71 |
| Curitiba | 15,21 | 18,00 | 17,01 | 10,84 | 12,94 | 12,49 | 9,60 | 8,94 | 10,47 |
| Florianópolis | 19,57 | 21,58 | 18,99 | 13,62 | 14,29 | 12,53 | 5,21 | 5,65 | 6,79 |
| Pôrto Alegre | 16,03 | 18,39 | 18,35 | 12,09 | 14,55 | 14,65 | 9,49 | 10,14 | 12,74 |
| Cuiabá | 8,98 | 8,09 | 7,39 | 4,67 | 4,68 | 4,33 | 2,42 | 2,15 | 2,58 |
| Goiânia | 19,07 | 10,71 | 11,76 | 13,58 | 7,45 | 8,30 | 1,58 | 1,79 | 2,67 |

**FONTE** — Secretaria-Geral do Conselho Nacional de Estatística.

**NOTA** — Vêde as notas da tabela à página 124.

(1) Exclusive gratificações e comissões aos empregados, comissões a intermediários e retiradas de sócios e proprietários. — (2) Compreendendo os impostos de importação, consumo, sôbre vendas e consignações e indústrias e profissões. — (3) Inclusive o Município de São Gonçalo. — (4) Inclusive os Municípios de Santo André, São Bernardo do Campo e São Caetano do Sul, criado êste em 24 de dezembro de 1948, com território desmembrado do Município de Santo

# PRODUÇÃO INDUSTRIAL

## III — ESTABELECIMENTOS INDUSTRIAIS LOCALIZADOS NOS MUNICÍPIOS DAS CAPITAIS

### 5. DESPESA COM OS PRINCIPAIS IMPOSTOS, SEGUNDO AS ESPÉCIES — 1945/52

| CAPITAIS | PRINCIPAIS IMPOSTOS | | | | | | | | | | | |
|---|---|---|---|---|---|---|---|---|---|---|---|---|
| | Importação | | | Consumo | | | Vendas e consignações | | | Indústrias e profissões | | |
| | 1945 | 1948 | 1952 | 1945 | 1948 | 1952 | 1945 | 1948 | 1952 | 1945 | 1948 | 1952 |
| **NÚMEROS ABSOLUTOS (Cr$ 1 000)** | | | | | | | | | | | | |
| Manaus | 238 | 279 | 278 | 4 847 | 4 942 | 7 302 | 1 359 | 2 815 | 5 968 | 237 | 323 | 498 |
| Belém | 1 135 | 2 173 | 1 090 | 11 218 | 15 872 | 34 205 | 6 228 | 9 748 | 19 858 | 721 | 1 287 | 4 015 |
| São Luís | 43 | 624 | 482 | 3 012 | 3 852 | 5 603 | 2 391 | 3 941 | 5 954 | 244 | 160 | 281 |
| Teresina | 0 | 9 | 13 | 259 | 333 | 103 | 179 | 277 | 384 | 16 | 43 | 41 |
| Fortaleza | 618 | 1 525 | 867 | 10 616 | 17 786 | 46 522 | 2 085 | 3 868 | 13 362 | 61 | 1 199 | 1 942 |
| Natal | 78 | 7 | 15 | 1 110 | 815 | 595 | 377 | 431 | 1 522 | 165 | 206 | 150 |
| João Pessoa | 110 | 1 | 11 | 4 446 | 7 851 | 14 868 | 792 | 2 813 | 3 135 | 253 | 872 | 1 003 |
| Recife | 7 908 | 12 264 | 7 688 | 69 999 | 116 672 | 312 823 | 12 771 | 28 084 | 72 898 | 5 980 | 10 437 | 24 990 |
| Maceió | 112 | 259 | 301 | 4 344 | 6 898 | 17 377 | 1 934 | 3 990 | 10 426 | 1 106 | 2 133 | 4 251 |
| Aracaju | 166 | 431 | 1 043 | 2 232 | 2 757 | 4 730 | 905 | 1 347 | 3 230 | 693 | 889 | 1 745 |
| Salvador | 2 116 | 1 295 | 2 343 | 28 020 | 38 219 | 115 308 | 4 431 | 9 770 | 33 018 | 2 787 | 4 177 | 9 277 |
| Belo Horizonte | 148 | 137 | 1 816 | 25 423 | 49 957 | 144 062 | 6 731 | 12 308 | 29 817 | 1 164 | 1 352 | 2 395 |
| Vitória | 67 | 28 | 267 | 453 | 1 473 | 3 180 | 447 | 1 506 | 1 866 | 70 | 186 | 318 |
| Niterói (1) | 923 | 1 010 | 1 976 | 59 645 | 69 544 | 140 977 | 9 592 | 24 417 | 86 480 | 337 | 542 | 811 |
| Rio de Janeiro, DF | 139 037 | 144 424 | 223 833 | 552 505 | 900 292 | 1 514 095 | 122 296 | 251 538 | 643 522 | 4 502 | 7 423 | 26 536 |
| São Paulo (2) | 103 444 | 308 281 | 575 116 | 799 792 | 1 445 460 | 2 961 247 | 247 782 | 587 019 | 1 823 505 | 33 352 | 53 497 | 111 039 |
| Curitiba | 1 670 | 4 194 | 5 472 | 39 383 | 53 866 | 97 106 | 6 074 | 14 625 | 42 290 | 678 | 960 | 1 787 |
| Florianópolis | — | 20 | 38 | 476 | 968 | 1 687 | 219 | 556 | 1 272 | 49 | 112 | 140 |
| Pôrto Alegre | 9 710 | 11 160 | 16 293 | 77 078 | 157 268 | 332 241 | 14 815 | 57 950 | 100 737 | 1 312 | 2 426 | 5 860 |
| Cuiabá | — | — | — | 8 | 13 | — | 88 | 157 | 97 | 43 | 56 | 27 |
| Goiânia | 2 | 7 | 58 | 17 | 48 | 382 | 74 | 135 | 755 | 9 | 8 | 35 |
| **NÚMEROS ÍNDICES (1945 = 100)** | | | | | | | | | | | | |
| Manaus | 100 | 117 | 117 | 100 | 102 | 151 | 100 | 207 | 439 | 100 | 136 | 210 |
| Belém | 100 | 191 | 96 | 100 | 141 | 304 | 100 | 157 | 319 | 100 | 179 | 557 |
| São Luís | 100 | 1 451 | 1 121 | 100 | 128 | 186 | 100 | 165 | 249 | 100 | 66 | 115 |
| Teresina | 100 | ... | ... | 100 | 129 | 40 | 100 | 155 | 215 | 100 | 269 | 256 |
| Fortaleza | 100 | 247 | 140 | 100 | 168 | 438 | 100 | 186 | 641 | 100 | 1 966 | 3 184 |
| Natal | 100 | 9 | 19 | 100 | 73 | 54 | 100 | 114 | 404 | 100 | 125 | 91 |
| João Pessoa | 100 | 1 | 10 | 100 | 177 | 334 | 100 | 355 | 396 | 100 | 345 | 396 |
| Recife | 100 | 155 | 97 | 100 | 167 | 447 | 100 | 220 | 571 | 100 | 175 | 418 |
| Maceió | 100 | 231 | 269 | 100 | 159 | 400 | 100 | 206 | 539 | 100 | 193 | 384 |
| Aracaju | 100 | 260 | 628 | 100 | 124 | 212 | 100 | 149 | 357 | 100 | 128 | 252 |
| Salvador | 100 | 61 | 111 | 100 | 136 | 411 | 100 | 220 | 745 | 100 | 150 | 333 |
| Belo Horizonte | 100 | 93 | 1 227 | 100 | 197 | 567 | 100 | 183 | 443 | 100 | 116 | 206 |
| Vitória | 100 | 42 | 399 | 100 | 325 | 702 | 100 | 337 | 417 | 100 | 266 | 454 |
| Niterói | 100 | 109 | 214 | 100 | 117 | 236 | 100 | 255 | 902 | 100 | 161 | 241 |
| Rio de Janeiro, DF | 100 | 104 | 161 | 100 | 163 | 274 | 100 | 206 | 526 | 100 | 165 | 589 |
| São Paulo | 100 | 298 | 556 | 100 | 181 | 370 | 100 | 237 | 736 | 100 | 160 | 333 |
| Curitiba | 100 | 251 | 328 | 100 | 137 | 246 | 100 | 241 | 696 | 100 | 142 | 264 |
| Florianópolis | — | ... | ... | 100 | 203 | 354 | 100 | 254 | 581 | 100 | 229 | 286 |
| Pôrto Alegre | 100 | 115 | 168 | 100 | 204 | 431 | 100 | 391 | 674 | 100 | 185 | 447 |
| Cuiabá | — | — | — | 100 | 163 | — | 100 | 178 | 110 | 100 | 130 | 63 |
| Goiânia | 100 | 350 | 2 900 | 100 | 282 | 2 247 | 100 | 182 | 1 020 | 100 | 89 | 389 |

**FONTE** — Secretaria-Geral do Conselho Nacional de Estatística.

**NOTA** — Vêde as notas da tabela à página 124.

(1) Inclusive o Município de São Gonçalo. — (2) Inclusive os Municípios de Santo André, São Bernardo do Campo e São Caetano do Sul, criado êste em 24 de dezembro de 1948, com território desmembrado do Município de Santo André.

# PRODUÇÃO INDUSTRIAL

## III — ESTABELECIMENTOS INDUSTRIAIS LOCALIZADOS NOS MUNICÍPIOS DAS CAPITAIS

### 6. DESPESAS COM MATÉRIAS PRIMAS, COMBUSTÍVEIS E ENERGIA ELÉTRICA — 1945/52

a) Números absolutos

| CAPITAIS | DESPESAS PARA CONSUMO (Cr$ 1 000) | | | | | | | |
|---|---|---|---|---|---|---|---|---|
| | 1945 | 1946 | 1947 | 1948 | 1949 | 1950 | 1951 | 1952 |
| **MATÉRIAS PRIMAS** | | | | | | | | |
| Manaus | 19 883 | 32 736 | 47 679 | 51 125 | 65 404 | 76 972 | 105 277 | 77 610 |
| Belém | 59 254 | 58 577 | 84 010 | 122 649 | 129 815 | 154 199 | 197 062 | 189 699 |
| São Luís | 57 047 | 62 243 | 85 359 | 111 784 | 75 623 | 109 539 | 112 766 | 119 616 |
| Teresina | 2 934 | 3 641 | 4 354 | 4 985 | 7 347 | 9 667 | 10 320 | 11 398 |
| Fortaleza | 70 978 | 110 897 | 89 838 | 151 053 | 113 728 | 170 597 | 220 795 | 218 421 |
| Natal | 11 535 | 10 452 | 9 963 | 10 752 | 18 376 | 22 169 | 34 023 | 30 752 |
| João Pessoa | 13 067 | 10 849 | 12 966 | 20 070 | 39 438 | 48 177 | 69 722 | 67 069 |
| Recife | 392 004 | 426 756 | 501 592 | 575 356 | 665 772 | 759 262 | 991 045 | 1 111 705 |
| Maceió | 28 849 | 35 878 | 42 016 | 41 540 | 50 356 | 69 518 | 125 462 | 148 934 |
| Aracaju | 21 646 | 22 705 | 25 451 | 28 587 | 30 347 | 37 270 | 48 685 | 52 086 |
| Salvador | 150 246 | 153 639 | 170 908 | 198 834 | 256 288 | 404 742 | 558 577 | 502 090 |
| Belo Horizonte | 169 905 | 220 582 | 236 684 | 287 592 | 368 426 | 493 965 | 673 909 | 691 217 |
| Vitória | 11 644 | 19 992 | 22 796 | 25 598 | 20 293 | 26 077 | 36 292 | 38 577 |
| Niterói (1) | 157 385 | 189 296 | 229 181 | 210 350 | 251 374 | 305 268 | 461 207 | 450 574 |
| Rio de Janeiro, DF | 3 411 282 | 3 905 724 | 4 623 741 | 5 103 348 | 6 303 478 | 6 903 385 | 8 679 214 | 8 921 880 |
| São Paulo (2) | 7 265 178 | 9 113 747 | 10 330 065 | 11 661 355 | 12 882 716 | 16 158 573 | 25 053 932 | 26 041 895 |
| Curitiba | 166 350 | 225 773 | 291 546 | 294 742 | 350 191 | 375 208 | 510 328 | 563 538 |
| Florianópolis | 4 587 | 8 692 | 14 246 | 14 050 | 12 274 | 14 337 | 19 560 | 22 918 |
| Pôrto Alegre | 400 412 | 567 860 | 635 007 | 741 471 | 849 098 | 807 451 | 1 266 844 | 1 324 658 |
| Cuiabá | 690 | 563 | 815 | 773 | 444 | 81 | 19 | 26 |
| Goiânia | 707 | 359 | 806 | 2 530 | 2 312 | 2 657 | 17 337 | 12 877 |
| **COMBUSTÍVEIS** | | | | | | | | |
| Manaus | 4 123 | 5 254 | 6 901 | 5 711 | 6 198 | 6 486 | 8 146 | 9 246 |
| Belém | 10 777 | 11 715 | 11 340 | 12 896 | 8 290 | 4 669 | 5 930 | 5 913 |
| São Luís | 3 106 | 3 541 | 4 020 | 4 430 | 3 676 | 4 458 | 4 477 | 4 705 |
| Teresina | 197 | 286 | 371 | 2 892 | 374 | 264 | 137 | 84 |
| Fortaleza | 2 263 | 3 043 | 3 498 | 9 527 | 8 084 | 12 487 | 16 562 | 20 873 |
| Natal | 2 952 | 2 519 | 2 456 | 2 595 | 2 601 | 3 436 | 4 385 | 4 862 |
| João Pessoa | 4 971 | 3 982 | 2 563 | 7 815 | 9 095 | 8 789 | 11 542 | 14 178 |
| Recife | 36 716 | 34 962 | 40 627 | 56 883 | 53 246 | 58 183 | 81 753 | 91 981 |
| Maceió | 5 820 | 4 709 | 5 356 | 6 592 | 7 048 | 7 588 | 9 618 | 9 855 |
| Aracaju | 1 639 | 1 500 | 1 590 | 1 397 | 1 821 | 1 432 | 1 911 | 2 684 |
| Salvador | 5 882 | 6 354 | 5 991 | 6 487 | 8 531 | 19 343 | 27 993 | 24 153 |
| Belo Horizonte | 11 140 | 10 377 | 6 539 | 28 821 | 25 733 | 30 034 | 47 876 | 56 031 |
| Vitória | 355 | 470 | 600 | 779 | 384 | 520 | 611 | 563 |
| Niterói (1) | 47 575 | 50 286 | 54 865 | 64 873 | 67 708 | 75 668 | 94 875 | 91 198 |
| Rio de Janeiro, DF | 94 244 | 82 681 | 96 374 | 113 502 | 105 029 | 110 840 | 118 910 | 136 137 |
| São Paulo (2) | 330 344 | 372 277 | 338 647 | 392 804 | 360 490 | 403 537 | 564 731 | 594 551 |
| Curitiba | 6 148 | 7 704 | 9 581 | 7 735 | 7 089 | 7 912 | 12 596 | 18 201 |
| Florianópolis | 128 | 184 | 226 | 264 | 228 | 328 | 265 | 247 |
| Pôrto Alegre | 25 931 | 32 133 | 53 179 | 59 100 | 59 238 | 60 404 | 71 682 | 76 795 |
| Cuiabá | 15 | 17 | 98 | 22 | 25 | 19 | 19 | 25 |
| Goiânia | 119 | 82 | 59 | 32 | 35 | 63 | 162 | 317 |
| **ENERGIA ELÉTRICA** | | | | | | | | |
| Manaus | 869 | 891 | 1 046 | 1 272 | 1 324 | 1 830 | 2 588 | 2 252 |
| Belém | 2 462 | 2 407 | 2 197 | 2 286 | 1 916 | 1 765 | 4 607 | 2 000 |
| São Luís | 597 | 946 | 1 340 | 1 327 | 1 459 | 1 233 | 1 399 | 1 640 |
| Teresina | 13 | 2 | — | — | 0 | 6 | 21 | 31 |
| Fortaleza | 3 320 | 4 821 | 4 366 | 4 103 | 2 952 | 3 378 | 3 652 | 4 100 |
| Natal | 267 | 258 | 198 | 205 | 332 | 383 | 640 | 916 |
| João Pessoa | 482 | 989 | 463 | 863 | 296 | 208 | 447 | 535 |
| Recife | 14 966 | 16 025 | 15 802 | 21 730 | 21 360 | 17 933 | 23 285 | 23 308 |
| Maceió | 943 | 998 | 1 245 | 1 240 | 787 | 791 | 818 | 1 099 |
| Aracaju | 150 | 152 | 163 | 175 | 225 | 237 | 269 | 300 |
| Salvador | 3 256 | 3 154 | 3 402 | 4 182 | 5 477 | 6 082 | 10 371 | 11 014 |
| Belo Horizonte | 7 086 | 6 555 | 7 243 | 9 522 | 14 036 | 12 696 | 16 657 | 25 951 |
| Vitória | 578 | 521 | 573 | 722 | 666 | 883 | 1 092 | 1 230 |
| Niterói (1) | 10 288 | 17 327 | 22 115 | 26 145 | 26 968 | 26 722 | 32 801 | 32 149 |
| Rio de Janeiro, DF | 35 413 | 37 571 | 42 738 | 45 136 | 53 537 | 59 684 | 59 673 | 118 398 |
| São Paulo (2) | 108 120 | 115 278 | 127 884 | 142 855 | 180 760 | 212 948 | 239 359 | 266 713 |
| Curitiba | 2 436 | 2 871 | 3 266 | 3 102 | 3 967 | 4 668 | 5 255 | 6 303 |
| Florianópolis | 32 | 29 | 49 | 46 | 25 | 24 | 56 | 47 |
| Pôrto Alegre | 15 990 | 20 840 | 28 308 | 32 899 | 33 988 | 26 142 | 40 231 | 48 012 |
| Cuiabá | 2 | 2 | 3 | 2 | 0 | 0 | 0 | — |
| Goiânia | 5 | 3 | 8 | 9 | 16 | 21 | 64 | 53 |

**FONTE** — Secretaria-Geral do Conselho Nacional de Estatística.

**NOTA** — Vêde as notas da tabela à página 124.

(1) Inclusive o Município de São Gonçalo. — (2) Inclusive os Municípios de Santo André, São Bernardo do Campo e São Caetano do Sul, criado êste em 24 de dezembro de 1948, com território desmembrado do Município de Santo André.

# PRODUÇÃO INDUSTRIAL

## III — ESTABELECIMENTOS INDUSTRIAIS LOCALIZADOS NOS MUNICÍPIOS DAS CAPITAIS

### 6. DESPESAS COM MATÉRIAS PRIMAS, COMBUSTÍVEIS E ENERGIA ELÉTRICA — 1945/52

**b) Números relativos**

| CAPITAIS | % SÔBRE O TOTAL DAS VENDAS E OUTRAS RECEITAS | | | | | | | |
|---|---|---|---|---|---|---|---|---|
| | 1945 | 1946 | 1947 | 1948 | 1949 | 1950 | 1951 | 1952 |
| **MATÉRIAS PRIMAS** | | | | | | | | |
| Manaus | 19,21 | 20,56 | 33,75 | 34,55 | 39,63 | 40,81 | 37,74 | 27,86 |
| Belém | 23,65 | 19,90 | 26,83 | 37,24 | 36,14 | 38,93 | 33,13 | 30,75 |
| São Luís | 58,89 | 50,73 | 59,25 | 58,59 | 40,48 | 57,27 | 55,32 | 46,20 |
| Teresina | 29,17 | 37,33 | 40,42 | 33,09 | 45,65 | 42,82 | 37,21 | 54,56 |
| Fortaleza | 46,05 | 53,72 | 46,14 | 53,77 | 42,05 | 46,84 | 46,94 | 37,57 |
| Natal | 16,37 | 21,55 | 37,44 | 33,98 | 43,21 | 44,20 | 53,94 | 45,13 |
| João Pessoa | 22,18 | 15,96 | 12,10 | 13,39 | 23,08 | 31,76 | 30,19 | 33,07 |
| Recife | 34,20 | 32,95 | 36,25 | 35,85 | 38,71 | 38,74 | 43,98 | 45,94 |
| Maceió | 20,59 | 18,28 | 25,07 | 21,53 | 21,29 | 28,01 | 39,48 | 40,55 |
| Aracaju | 34,21 | 30,61 | 33,87 | 41,78 | 35,89 | 43,62 | 39,26 | 40,04 |
| Salvador | 38,42 | 32,70 | 34,42 | 38,00 | 38,53 | 44,23 | 45,09 | 37,90 |
| Belo Horizonte | 32,36 | 32,67 | 34,90 | 34,27 | 38,14 | 39,65 | 43,81 | 38,81 |
| Vitória | 27,99 | 26,65 | 24,88 | 27,36 | 24,74 | 26,79 | 25,26 | 36,80 |
| Niterói (1) | 23,41 | 23,58 | 28,98 | 25,59 | 24,82 | 25,61 | 33,04 | 28,58 |
| Rio de Janeiro, DF | 35,02 | 33,42 | 35,36 | 34,86 | 38,31 | 36,81 | 39,75 | 37,62 |
| São Paulo (2) | 40,28 | 38,60 | 40,22 | 38,91 | 38,57 | 38,38 | 43,17 | 41,46 |
| Curitiba | 33,39 | 31,92 | 34,05 | 35,77 | 36,58 | 34,69 | 36,50 | 36,37 |
| Florianópolis | 32,12 | 45,15 | 51,45 | 47,96 | 41,50 | 42,19 | 51,38 | 49,62 |
| Pôrto Alegre | 36,93 | 38,21 | 33,25 | 32,87 | 34,74 | 32,92 | 33,45 | 37,07 |
| Cuiabá | 11,99 | 6,29 | 8,78 | 7,36 | 4,26 | 0,64 | 0,33 | 0,54 |
| Goiânia | 11,93 | 7,50 | 13,55 | 22,88 | 19,70 | 19,79 | 41,67 | 27,93 |
| **COMBUSTÍVEIS** | | | | | | | | |
| Manaus | 3,98 | 3,30 | 4,89 | 3,86 | 3,76 | 3,44 | 2,92 | 3,32 |
| Belém | 4,30 | 3,98 | 3,62 | 3,92 | 2,31 | 1,18 | 1,00 | 0,96 |
| São Luís | 2,88 | 2,89 | 2,80 | 2,32 | 1,97 | 2,33 | 0,49 | 1,82 |
| Teresina | 19,6 | 2,93 | 3,44 | 19,20 | 2,32 | 1,61 | 3,53 | 0,40 |
| Fortaleza | 1,47 | 1,47 | 1,80 | 3,39 | 2,99 | 3,43 | 3,53 | 3,59 |
| Natal | 4,19 | 5,19 | 9,23 | 8,20 | 6,12 | 6,85 | 6,95 | 7,13 |
| João Pessoa | 8,44 | 5,86 | 2,39 | 5,21 | 5,32 | 5,79 | 5,00 | 6,99 |
| Recife | 5,20 | 2,70 | 2,94 | 3,54 | 3,10 | 2,97 | 3,63 | 3,80 |
| Maceió | 4,15 | 2,40 | 3,20 | 3,19 | 2,98 | 3,06 | 3,07 | 2,68 |
| Aracaju | 2,59 | 2,02 | 2,12 | 2,04 | 2,15 | 1,68 | 1,54 | 2,06 |
| Salvador | 1,50 | 1,35 | 1,21 | 1,24 | 1,28 | 2,11 | 2,26 | 1,82 |
| Belo Horizonte | 2,12 | 1,54 | 0,96 | 3,43 | 2,66 | 2,41 | 3,11 | 3,15 |
| Vitória | 0,85 | 0,63 | 0,65 | 0,85 | 0,47 | 0,53 | 0,43 | 0,54 |
| Niterói (1) | 7,08 | 6,26 | 6,94 | 7,89 | 6,69 | 6,35 | 6,80 | 5,78 |
| Rio de Janeiro, DF | 0,97 | 0,71 | 0,74 | 0,78 | 0,64 | 0,59 | 0,54 | 0,54 |
| São Paulo (2) | 1,83 | 1,58 | 1,32 | 1,31 | 1,08 | 0,96 | 0,97 | 0,95 |
| Curitiba | 1,23 | 1,58 | 1,12 | 0,94 | 0,74 | 0,73 | 0,90 | 1,17 |
| Florianópolis | 0,90 | 1,09 | 0,82 | 0,90 | 0,77 | 0,97 | 0,70 | 0,53 |
| Pôrto Alegre | 2,39 | 2,16 | 2,78 | 2,62 | 2,42 | 2,46 | 1,89 | 2,15 |
| Cuiabá | 0,26 | 0,19 | 1,06 | 0,21 | 0,24 | 0,15 | 0,33 | 0,52 |
| Goiânia | 1,84 | 1,71 | 0,99 | 0,29 | 0,30 | 0,47 | 0,39 | 0,69 |
| **ENERGIA ELÉTRICA** | | | | | | | | |
| Manaus | 0,84 | 0,56 | 0,74 | 0,86 | 0,80 | 0,97 | 0,93 | 0,81 |
| Belém | 0,98 | 0,82 | 0,70 | 0,69 | 0,53 | 0,45 | 0,77 | 0,32 |
| São Luís | 0,55 | 0,77 | 0,93 | 0,70 | 0,78 | 0,64 | 0,69 | 0,63 |
| Teresina | 0,13 | 0,02 | — | — | 0,00 | 0,03 | 0,08 | 0,15 |
| Fortaleza | 2,15 | 2,34 | 2,24 | 1,46 | 1,09 | 0,93 | 0,78 | 0,71 |
| Natal | 0,38 | 0,53 | 0,74 | 0,65 | 0,78 | 0,77 | 1,01 | 1,34 |
| João Pessoa | 0,82 | 1,46 | 0,43 | 0,58 | 0,17 | 0,14 | 0,19 | 0,26 |
| Recife | 1,51 | 1,24 | 1,14 | 1,35 | 1,24 | 0,91 | 1,03 | 0,96 |
| Maceió | 0,67 | 0,51 | 0,74 | 0,60 | 0,33 | 0,32 | 0,26 | 0,30 |
| Aracaju | 0,24 | 0,20 | 0,22 | 0,26 | 0,27 | 0,28 | 0,22 | 0,23 |
| Salvador | 0,83 | 0,67 | 0,69 | 0,80 | 0,82 | 0,66 | 0,84 | 0,83 |
| Belo Horizonte | 1,35 | 0,97 | 1,07 | 1,13 | 1,45 | 1,02 | 1,08 | 1,46 |
| Vitória | 1,39 | 0,69 | 0,63 | 0,77 | 0,81 | 0,91 | 0,76 | 1,17 |
| Niterói (1) | 1,53 | 2,16 | 2,80 | 3,18 | 2,66 | 2,24 | 2,35 | 2,04 |
| Rio de Janeiro, DF | 0,36 | 0,32 | 0,33 | 0,31 | 0,33 | 0,32 | 0,27 | 0,50 |
| São Paulo (2) | 0,60 | 0,49 | 0,50 | 0,48 | 0,54 | 0,51 | 0,41 | 0,42 |
| Curitiba | 0,49 | 0,41 | 0,38 | 0,38 | 0,41 | 0,43 | 0,38 | 0,41 |
| Florianópolis | 0,22 | 0,15 | 0,18 | 0,16 | 0,08 | 0,07 | 0,15 | 0,10 |
| Pôrto Alegre | 1,47 | 1,40 | 1,48 | 1,46 | 1,39 | 1,47 | 1,00 | 1,94 |
| Cuiabá | 0,03 | 0,02 | 0,03 | 0,02 | 0,00 | 0,00 | 0,00 | — |
| Goiânia | 0,08 | 0,06 | 0,13 | 0,08 | 0,14 | 0,16 | 0,15 | 0,11 |

**FONTE** — Secretaria-Geral do Conselho Nacional de Estatística.

**NOTA** — Vêde as notas da tabela à página 124.

(1) Inclusive o Município de São Gonçalo. — (2) Inclusive os Municípios de Santo André, São Bernardo do Campo e São Caetano do Sul, criado êste em 24 de dezembro de 1948, com território desmembrado do Município de Santo André.

# PRODUÇÃO INDUSTRIAL

## IV — INDÚSTRIAS DE TRANSFORMAÇÃO DE MINERAIS NÃO METÁLICOS — 1938/53

### PRODUÇÃO DE CIMENTO "PORTLAND"

| ESPECIFICAÇÃO | PRODUÇÃO | |
|---|---|---|
| | Quantidade (t) | Valor (Cr$ 1 000) |
| 1938 | 617 896 | 138 306 |
| 1939 | 697 793 | 159 302 |
| 1940 | 744 673 | 183 188 |
| 1941 | 767 506 | 203 279 |
| 1942 | 752 833 | 232 975 |
| 1943 | 747 409 | 267 485 |
| 1944 | 809 908 | 282 414 |
| 1945 | 774 378 | 312 134 |
| 1946 | 826 382 | 343 839 |
| 1947 | 913 525 | 424 169 |
| 1948 | 1 112 467 | 618 394 |
| 1949 | 1 281 228 | 714 768 |
| 1950 | 1 385 797 | 771 872 |
| 1951 | 1 455 775 | 936 802 |
| 1952 | 1 618 992 | 1 158 521 |
| 1953 | 2 030 418 | 1 688 300 |
| Paraíba | 103 131 | 77 643 |
| Pernambuco | 126 175 | 109 036 |
| Bahia | 53 385 | 51 250 |
| Minas Gerais | 268 948 | 225 400 |
| Espírito Santo | 16 882 | 15 998 |
| Rio de Janeiro | 702 485 | 540 987 |
| São Paulo | 681 835 | 576 219 |
| Paraná | 21 019 | 22 065 |
| Rio Grande do Sul | 56 558 | 69 702 |

FONTE — Serviço de Estatística da Produção.

# PRODUÇÃO INDUSTRIAL

## V — INDÚSTRIAS METALÚRGICAS — 1938/53

### SIDERURGIA E ELABORAÇÃO PRIMÁRIA DE PRODUTOS SIDERÚRGICOS

| ESPECIFICAÇÃO | PRODUÇÃO | | | | | |
|---|---|---|---|---|---|---|
| | Ferro gusa | | Aço | | Laminados | |
| | Quantidade (t) | Valor (Cr$ 1 000) | Quantidade (t) | Valor (Cr$ 1 000) | Quantidade (t) | Valor (Cr$ 1 000) |
| 1938 | 122 352 | 48 000 | 92 420 | 72 135 | 85 666 | 100 422 |
| 1939 | 160 016 | 59 454 | 114 095 | 90 169 | 100 996 | 113 755 |
| 1940 | 185 570 | 69 010 | 141 201 | 113 308 | 135 293 | 157 942 |
| 1941 | 208 795 | 89 372 | 155 357 | 135 778 | 149 928 | 189 131 |
| 1942 | 213 811 | 114 612 | 160 139 | 182 738 | 155 063 | 268 318 |
| 1943 | 248 376 | 174 833 | 185 621 | 305 435 | 157 620 | 403 527 |
| 1944 | 292 169 | 218 392 | 221 188 | 399 420 | 166 534 | 444 373 |
| 1945 | 259 909 | 209 090 | 205 935 | 359 393 | 165 805 | 416 059 |
| 1946 | 370 722 | 305 977 | 342 613 | 673 744 | 230 229 | 526 951 |
| 1947 | 480 929 | 429 860 | 386 971 | 781 336 | 296 686 | 729 116 |
| 1948 | 551 813 | 590 827 | 483 085 | 987 620 | 403 457 | 1 241 062 |
| 1949 | 511 715 | 560 827 | 615 069 | 1 263 026 | 505 540 | 1 624 274 |
| 1950 | 728 979 | 870 679 | 788 557 | 1 326 653 | 623 258 | 2 002 907 |
| 1951 | 775 248 | 1 110 633 | 842 977 | 1 598 413 | 696 551 | 2 528 775 |
| 1952 | 811 544 | 1 199 398 | 893 329 | 1 713 092 | 719 369 | 2 775 398 |
| 1953 | 880 065 | 1 401 952 | 1 016 299 | 2 094 380 | 841 497 | 3 569 129 |
| Pernambuco | — | — | 4 394 | 9 686 | 4 267 | 9 347 |
| Minas Gerais | 368 886 | 536 373 | 225 707 | 493 396 | 189 432 | 632 059 |
| Espírito Santo | 4 617 | 6 826 | — | — | — | — |
| Rio de Janeiro | 408 043 | 684 764 | 522 898 | 821 891 | 421 552 | 1 952 849 |
| Distrito Federal | 1 702 | 2 042 | — | — | 1 640 | 10 052 |
| São Paulo | 86 014 | 161 144 | 252 015 | 730 627 | 211 957 | 907 796 |
| Santa Catarina | — | — | — | — | 2 093 | 14 571 |
| Rio Grande do Sul | — | — | 11 285 | 38 780 | 10 556 | 42 455 |
| Mato Grosso | 10 803 | 10 803 | — | — | — | — |

FONTE — Serviço de Estatística da Produção.

# PRODUÇÃO INDUSTRIAL

## VI — INDÚSTRIAS DO PAPEL E PAPELÃO

### 1. NÚMERO DE FÁBRICAS E PRODUÇÃO DE CELULOSE, PASTA MECÂNICA, PAPEL E PAPELÃO, POR UNIDADES DA FEDERAÇÃO — 1953

| UNIDADES DA FEDERAÇÃO | Número de estabelecimentos informantes | PRODUÇÃO (t) | |
|---|---|---|---|
| | | Total | Média por estabelecimento |
| **CELULOSE** | | | |
| Rio de Janeiro | 1 | 1 265 | 1 265 |
| São Paulo | 7 | 10 416 | 1 488 |
| Paraná | 2 | 37 251 | 18 626 |
| Santa Catarina | 1 | 2 171 | 2 171 |
| Rio Grande do Sul | 2 | 773 | 387 |
| **TOTAL** | **13** | **51 876** | **3 990** |
| **PASTA MECÂNICA** | | | |
| São Paulo | 1 | 977 | 977 |
| Paraná | 2 | 5 860 | 2 930 |
| Santa Catarina | 15 | 4 449 | 297 |
| Rio Grande do Sul | 1 | 72 | 72 |
| **TOTAL** | **19** | **11 358** | **598** |
| **PAPEL** | | | |
| Pernambuco | 1 | 5 547 | 5 547 |
| Bahia | 2 | 1 102 | 551 |
| Minas Gerais | 5 | 12 188 | 2 438 |
| Rio de Janeiro | 5 | 23 382 | 4 676 |
| Distrito Federal | 8 | 18 730 | 2 341 |
| São Paulo | 26 | 145 317 | 5 589 |
| Paraná | 4 | 43 120 | 10 780 |
| Santa Catarina | 2 | 6 431 | 3 216 |
| Rio Grande do Sul | 5 | 7 624 | 1 525 |
| **TOTAL** | **58** | **263 441** | **4 542** |
| **PAPELÃO** | | | |
| Bahia | 1 | 410 | 410 |
| Distrito Federal | 1 | 306 | 306 |
| São Paulo | 3 | 1 247 | 416 |
| Paraná | 4 | 12 547 | 3 137 |
| Santa Catarina | 4 | 831 | 208 |
| Rio Grande do Sul | 3 | 597 | 199 |
| **TOTAL** | **16** | **15 938** | **996** |

**FONTE** — Setor de Papel e Papelão, da Comissão Federal de Abastecimento e Preços.

# PRODUÇÃO INDUSTRIAL

## VI — INDÚSTRIAS DO PAPEL E PAPELÃO

### 2. FABRICAÇÃO DE PAPEL, SEGUNDO OS TIPOS, POR UNIDADES DA FEDERAÇÃO — 1950/52

| ESPECIFICAÇÃO | Anos | QUANTIDADE PRODUZIDA (t) | | | | | | | |
|---|---|---|---|---|---|---|---|---|---|
| | | Total | Por Unidades da Federação | | | | | | |
| | | | São Paulo | Rio de Janeiro | Distrito Federal | Minas Gerais | Paraná | Rio Grande do Sul | Outras (1) |
| **Papéis para impressão** | **1950** | **87 142** | **38 337** | **12 020** | **2 896** | **61** | **31 783** | **721** | **1 324** |
| | **1951** | **91 220** | **38 065** | **12 165** | **3 756** | **62** | **34 710** | **696** | **1 766** |
| | **1952** | **86 866** | **31 814** | **10 550** | **2 564** | **78** | **39 413** | **740** | **1 707** |
| Acetinado | 1950 | 17 832 | 11 590 | 4 124 | 1 480 | — | — | 638 | — |
| | 1951 | 17 844 | 9 209 | 5 685 | 2 434 | — | 4 | 512 | — |
| | 1952 | 14 057 | 9 202 | 2 943 | 1 273 | — | 0 | 639 | — |
| Áspero ou de jornal | 1950 | 37 858 | 4 403 | 1 232 | 442 | 12 | 30 973 | 66 | 730 |
| | 1951 | 41 062 | 5 042 | 731 | 310 | 1 | 34 000 | 165 | 813 |
| | 1952 | 43 180 | 1 891 | 1 777 | 251 | 1 | 38 536 | 74 | 650 |
| "Bouffant" | 1950 | 1 513 | 1 093 | 206 | 214 | — | — | — | — |
| | 1951 | 1 761 | 1 328 | 108 | 311 | — | — | 14 | — |
| | 1952 | 1 271 | 756 | 219 | 296 | — | — | — | — |
| "Offset" | 1950 | 1 692 | 183 | 1 398 | 111 | — | — | — | — |
| | 1951 | 1 959 | 862 | 1 006 | 91 | — | — | — | — |
| | 1952 | 1 129 | 422 | 616 | 91 | — | — | — | — |
| Cartões e cartolinas | 1950 | 10 572 | 7 416 | 1 628 | 142 | 41 | 797 | — | 548 |
| | 1951 | 11 260 | 8 339 | 1 594 | 167 | 61 | 706 | 5 | 388 |
| | 1952 | 10 981 | 7 346 | 2 144 | 196 | 77 | 877 | 27 | 314 |
| Cartão cromo "Duplex" | 1950 | 11 502 | 9 970 | 1 486 | — | — | — | — | 46 |
| | 1951 | 11 311 | 9 941 | 898 | — | — | — | — | 472 |
| | 1952 | 10 134 | 9 292 | 104 | — | — | — | — | 738 |
| Outros | 1950 | 6 173 | 3 682 | 1 946 | 507 | 8 | 13 | 17 | — |
| | 1951 | 6 023 | 3 344 | 2 143 | 443 | — | — | — | 93 |
| | 1952 | 6 114 | 2 905 | 2 747 | 457 | — | — | — | 5 |
| **Papéis para escrever** | **1950** | **33 413** | **21 366** | **7 205** | **4 308** | — | — | **471** | **63** |
| | **1951** | **32 959** | **23 032** | **5 078** | **3 961** | — | — | **577** | **311** |
| | **1952** | **32 747** | **21 256** | **7 054** | **3 642** | — | — | **478** | **317** |
| Apergaminhado | 1950 | 27 603 | 17 436 | 6 229 | 3 627 | — | — | 248 | 63 |
| | 1951 | 24 579 | 17 067 | 3 967 | 3 250 | — | — | 282 | 13 |
| | 1952 | 26 053 | 16 698 | 6 050 | 2 869 | — | — | 402 | 34 |
| "Flor-post", segundas-vias, correspondência aérea | 1950 | 2 842 | 1 888 | 404 | 381 | — | — | 169 | — |
| | 1951 | 3 875 | 2 585 | 416 | 362 | — | — | 214 | 298 |
| | 1952 | 3 158 | 2 098 | 329 | 405 | — | — | 43 | 283 |
| Super "bond" | 1950 | 2 315 | 1 677 | 532 | 52 | — | — | 54 | — |
| | 1951 | 3 551 | 2 878 | 465 | 127 | — | — | 81 | — |
| | 1952 | 2 566 | 1 961 | 441 | 131 | — | — | 33 | — |
| Outros | 1950 | 653 | 365 | 40 | 248 | — | — | — | — |
| | 1951 | 954 | 502 | 230 | 222 | — | — | — | — |
| | 1952 | 970 | 499 | 234 | 237 | — | — | — | — |

# PRODUÇÃO INDUSTRIAL

## VI — INDÚSTRIAS DO PAPEL E PAPELÃO

### 2. FABRICAÇÃO DE PAPEL, SEGUNDO OS TIPOS, POR UNIDADES DA FEDERAÇÃO — 1950/52

| ESPECIFICAÇÃO | Anos | QUANTIDADE PRODUZIDA (t) | | | | | | | |
|---|---|---|---|---|---|---|---|---|---|
| | | Total | Por Unidades da Federação | | | | | | |
| | | | São Paulo | Rio de Janeiro | Distrito Federal | Minas Gerais | Paraná | Rio Grande do Sul | Outras (1) |
| **Papéis para embalagem** | **1950** | **112 158** | **62 333** | **7 473** | **6 839** | **11 311** | **4 171** | **6 785** | **13 246** |
| | **1951** | **120 061** | **66 819** | **8 220** | **7 824** | **12 401** | **4 682** | **7 729** | **12 386** |
| | **1952** | **125 887** | **72 918** | **6 371** | **8 439** | **12 206** | **4 513** | **7 775** | **13 665** |
| Estiva e maculatura | 1950 | 24 632 | 6 487 | 1 427 | 539 | 6 692 | 589 | 621 | 8 277 |
| | 1951 | 21 987 | 3 547 | 1 430 | 462 | 7 679 | 687 | 797 | 7 385 |
| | 1952 | 26 218 | 6 047 | 983 | 509 | 8 171 | 1 153 | 520 | 8 835 |
| "Kraft" | 1950 | 27 712 | 19 551 | 2 741 | 2 447 | 390 | 296 | 1 367 | 920 |
| | 1951 | 28 459 | 20 046 | 2 883 | 2 227 | 480 | 224 | 1 793 | 806 |
| | 1952 | 31 939 | 24 421 | 2 475 | 2 545 | 211 | 109 | 1 567 | 611 |
| Manilha e H. D. | 1950 | 18 483 | 8 550 | 116 | 2 128 | 2 122 | 1 720 | 1 228 | 2 619 |
| | 1951 | 22 556 | 10 358 | 1 213 | 2 796 | 1 418 | 1 800 | 1 638 | 3 333 |
| | 1952 | 20 602 | 10 315 | 491 | 3 015 | 1 286 | 1 480 | 1 731 | 2 284 |
| Manilhinha | 1950 | 7 524 | 4 612 | 31 | — | — | 1 271 | 1 290 | 320 |
| | 1951 | 8 556 | 5 328 | 335 | — | — | 1 414 | 1 341 | 138 |
| | 1952 | 10 657 | 5 497 | 271 | — | — | 1 607 | 1 856 | 1 426 |
| Para caixas e forros | 1950 | 14 995 | 14 851 | 2 | — | 67 | — | — | 75 |
| | 1951 | 16 944 | 16 439 | — | — | 452 | — | — | 53 |
| | 1952 | 18 282 | 17 751 | 72 | — | 411 | — | — | 48 |
| Outros | 1950 | 18 812 | 8 282 | 3 156 | 1 725 | 2 040 | 295 | 2 279 | 1 035 |
| | 1951 | 21 559 | 11 101 | 2 359 | 2 339 | 2 372 | 557 | 2 160 | 671 |
| | 1952 | 18 189 | 8 887 | 2 079 | 2 370 | 2 127 | 164 | 2 101 | 461 |
| **Papéis diversos** | **1950** | **15 181** | **7 913** | **4 632** | **304** | **365** | **2** | **831** | **1 134** |
| | **1951** | **16 805** | **9 214** | **6 336** | **280** | **222** | **13** | **726** | **14** |
| | **1952** | **16 383** | **8 619** | **6 309** | **412** | **190** | **20** | **759** | **74** |
| Higiênico | 1950 | 5 651 | 3 020 | 1 907 | 304 | 55 | — | 320 | 45 |
| | 1951 | 6 520 | 3 136 | 2 731 | 191 | 22 | — | 426 | 14 |
| | 1952 | 6 615 | 3 031 | 2 604 | 376 | 37 | — | 520 | 47 |
| Cigarros | 1950 | 1 986 | 1 | 1 985 | — | — | — | — | — |
| | 1951 | 2 482 | — | 2 482 | — | — | — | — | — |
| | 1952 | 2 695 | 1 | 2 694 | — | — | — | — | — |
| Outros e não classificados | 1950 | 7 544 | 4 892 | 740 | — | 310 | 2 | 511 | 1 089 |
| | 1951 | 7 803 | 6 078 | 1 123 | 89 | 200 | 13 | 300 | — |
| | 1952 | 7 073 | 5 587 | 1 011 | 36 | 153 | 20 | 239 | 27 |
| **TOTAL** | **1950** | **247 894** | **129 949** | **31 330** | **14 347** | **11 737** | **35 956** | **8 808** | **15 767** |
| | **1951** | **261 045** | **137 130** | **31 799** | **15 821** | **12 685** | **39 405** | **9 728** | **14 477** |
| | **1952** | **261 883** | **134 607** | **30 284** | **15 057** | **12 474** | **43 946** | **9 752** | **15 763** |

**FONTE** — Sindicatos da Indústria do Papel do Rio de Janeiro e do Estado de São Paulo.

(1) Santa Catarina, Pernambuco e Bahia

# PRODUÇÃO INDUSTRIAL

## VII — INDÚSTRIAS DA BORRACHA

### 1. ASPECTO GERAIS — 1952

| ESPECIFICAÇÃO | DADOS | | |
|---|---|---|---|
| | Total (1) | Fábricas de pneumáticos e câmaras-de-ar (2) | Outras fábricas (3) |
| **Número de fábricas** | 190 | 8 | 182 |
| **Investimentos em 31-XII (Cr$ 1 000)** | 4 577 789 | 3 174 105 | 1 403 684 |
| **Pessoal ocupado** | 18 234 | 8 487 | 9 747 |
| **Salários e vencimentos (Cr$ 1 000)** | 531 336 | 316 377 | 214 959 |
| **Potência disponível (c.v)** | 84 584 | 47 199 | 37 385 |
| **Consumo** | | | |
| Quantidade (t) | | | |
| Borracha natural (pêso sêco) | 27 825 | 3 625 | 24 200 |
| Látex (pêso sêco) | 759 | 100 | 659 |
| Borracha regenerada | 4 223 | 1 380 | 2 843 |
| Sucata de borracha | 1 727 | 716 | 1 011 |
| Elastômeros | 109 | 26 | 83 |
| Lastex de elastômeros | 8 | — | 8 |
| Resinas naturais e sintéticas e plásticos diversos | 1 093 | 340 | 753 |
| Valor (Cr$ 1 000) | | | |
| Combustíveis e energia elétrica | 61 561 | 33 524 | 28 037 |
| Produtos químicos | 183 553 | 126 870 | 56 683 |
| Outras matérias primas | 834 077 | 644 752 | 189 325 |
| **Impostos (Cr$ 1 000)** | **563 236** | **427 724** | **135 512** |
| **Vendas realizadas (Cr$ 1 000)** | **4 507 531** | **2 583 602** | **1 923 929** |

**FONTE** — Comissão Executiva de Defesa da Borracha.
(1) Total geral de fábricas, marcas e usinas de lavagem. — (2) Inclusive marcas. — (3) Inclusive usinas de lavagem.

### 2. FABRICAÇÃO DE PNEUMÁTICOS E DE CÂMARAS-DE-AR — 1951/53

| ESPECIFICAÇÃO | PRODUÇÃO | | |
|---|---|---|---|
| | 1951 (1) | 1952 (1) | 1953 |
| **Quantidade produzida (unidade)** | | | |
| Pneumáticos para veículos a motor | 1 435 379 | 1 635 279 | 1 794 115 |
| Pneumáticos para bicicletas | 1 010 539 | 589 918 | 1 097 268 |
| Câmaras-de-ar para veículos a motor | 994 825 | 983 256 | 1 099 551 |
| Câmaras-de-ar para bicicletas | 1 209 759 | 676 625 | 1 179 904 |
| **Valor da produção (Cr$ 1 000)** | **2 172 587** | **2 630 200** | **3 292 578** |
| Pneumáticos e câmaras-de-ar para veículos a motor | ... | 2 582 636 | 3 218 729 |
| Pneumáticos e câmaras-de-ar para bicicletas | ... | 47 564 | 73 849 |

**FONTE** — Comissão Executiva de Defesa da Borracha.
(1) No que se refere a quantidade produzida dados retificados

# PRODUÇÃO INDUSTRIAL

## VIII — INDÚSTRIAS DE COUROS E PELES E PRODUTOS SIMILARES — 1940/53

### 1. PREPARAÇÃO DE COUROS E PELES

| ESPECIFICAÇÃO | PREPARAÇÃO | | | | | |
|---|---|---|---|---|---|---|
| | Quantidade (t) | | | Valor (Cr$ 1 000) | | |
| | 1940 | 1945 | 1953 | 1940 | 1945 | 1953 |
| **Bovinos** | | | | | | |
| Verde | 26 462 | 27 781 | 46 235 | 36 523 | 84 727 | 234 163 |
| Sêco | 7 883 | 10 035 | 17 930 | 19 680 | 46 490 | 158 255 |
| Salgado | 78 924 | 56 344 | 81 921 | 181 949 | 241 938 | 599 316 |
| **Suínos** | | | | | | |
| Verde | 84 | 651 | 384 | 134 | 3 934 | 4 250 |
| Sêco | 67 | 17 | 6 | 234 | 113 | 24 |
| Salgado | 2 204 | 3 604 | 4 335 | 4 772 | 29 467 | 41 801 |
| **Ovinos** | | | | | | |
| Verde | 185 | 650 | 1 311 | 317 | 3 154 | 8 116 |
| Sêco | 926 | 880 | 944 | 5 036 | 9 921 | 19 381 |
| Salgado | 78 | 394 | 432 | 288 | 1 775 | 3 890 |
| **Caprinos** | | | | | | |
| Verde | 140 | 505 | 430 | 258 | 1 933 | 3 204 |
| Sêco | 205 | 451 | 564 | 1 794 | 7 287 | 13 561 |
| Salgado | 14 | 28 | 109 | 31 | 169 | 1 020 |

**FONTE** — Serviço de Estatística da Produção.

### 2. PREPARAÇÃO DE COUROS DE BOVINOS, POR UNIDADES DA FEDERAÇÃO

| UNIDADES DA FEDERAÇÃO | PREPARAÇÃO | | | | | |
|---|---|---|---|---|---|---|
| | Quantidade (t) | | | Valor (Cr$ 1 000) | | |
| | 1940 | 1945 | 1953 | 1940 | 1945 | 1953 |
| | VERDE | | | | | |
| Guaporé | — | — | — | — | — | — |
| Acre | 2 | — | 4 | 1 | — | 15 |
| Amazonas | 51 | — | 600 | 61 | — | 2 106 |
| Rio Branco | — | — | — | — | — | — |
| Pará | 1 365 | 1 050 | 912 | 2 572 | 3 109 | 4 924 |
| Amapá | — | 6 | — | — | 4 | — |
| Maranhão | 510 | 575 | 781 | 549 | 1 433 | 2 745 |
| Piauí | 10 | 239 | 276 | 9 | 479 | 1 042 |
| Ceará | 1 172 | 1 034 | 1 718 | 1 934 | 3 534 | 12 658 |
| Rio Grande do Norte | 307 | 327 | 508 | 619 | 997 | 2 713 |
| Paraíba | 963 | 880 | 1 465 | 1 881 | 3 004 | 9 726 |
| Pernambuco | 3 482 | 2 744 | 4 755 | 5 314 | 9 772 | 27 071 |
| Alagoas | 645 | 376 | 553 | 887 | 1 098 | 2 580 |
| Sergipe | 688 | 718 | 1 407 | 840 | 1 591 | 5 820 |
| Bahia | 3 171 | 3 015 | 4 159 | 3 714 | 7 411 | 16 902 |
| Minas Gerais | 3 429 | 2 802 | 6 164 | 3 801 | 6 778 | 29 637 |
| Espírito Santo | 210 | 154 | 683 | 209 | 197 | 1 797 |
| Rio de Janeiro | 474 | 573 | 1 996 | 587 | 979 | 7 938 |
| Distrito Federal | — | 1 336 | — | — | 4 675 | — |
| São Paulo | 3 465 | 7 777 | 12 073 | 4 477 | 26 411 | 64 866 |
| Paraná | 1 066 | (1) 1 529 | 2 586 | 1 599 | (1) 4 588 | 13 488 |
| Santa Catarina | 645 | 952 | 1 023 | 644 | 3 239 | 4 662 |
| Rio Grande do Sul | 4 433 | 1 439 | 3 622 | 6 185 | 4 558 | 19 327 |
| Mato Grosso | — | (2) 44 | 387 | — | (2) 103 | 1 316 |
| Goiás | 374 | 211 | 563 | 640 | 767 | 2 830 |
| **BRASIL** | **26 462** | **27 781** | **46 235** | **36 523** | **84 727** | **234 163** |

# PRODUÇÃO INDUSTRIAL

## VIII — INDÚSTRIAS DE COUROS E PELES E PRODUTOS SIMILARES — 1940/53

### 2. PREPARAÇÃO DE COUROS DE BOVINOS, POR UNIDADES DA FEDERAÇÃO

| UNIDADES DA FEDERAÇÃO | PREPARAÇÃO | | | | | |
|---|---|---|---|---|---|---|
| | Quantidade (t) | | | Valor (Cr$ 1 000) | | |
| | 1940 | 1945 | 1953 | 1940 | 1945 | 1953 |
| **SÊCO** | | | | | | |
| Guaporé | — | 17 | 16 | — | 41 | 41 |
| Acre | 35 | 73 | 38 | 67 | 139 | 189 |
| Amazonas | 5 | 14 | 10 | 5 | 27 | 58 |
| Rio Branco | — | 48 | 54 | — | 72 | 163 |
| Pará | 13 | 71 | 55 | 19 | 245 | 426 |
| Amapá | — | 8 | 1 | — | 17 | 7 |
| Maranhão | 300 | 307 | 489 | 678 | 1 245 | 3 785 |
| Piauí | 501 | 319 | 565 | 1 334 | 1 676 | 6 049 |
| Ceará | 929 | 640 | 1 014 | 3 013 | 4 401 | 12 942 |
| Rio Grande do Norte | 267 | 313 | 375 | 847 | 2 107 | 4 079 |
| Paraíba | 239 | 113 | 302 | 735 | 686 | 2 673 |
| Pernambuco | 129 | 166 | 346 | 388 | 992 | 3 578 |
| Alagoas | 16 | 42 | 41 | 40 | 230 | 335 |
| Sergipe | 62 | 86 | 27 | 146 | 376 | 180 |
| Bahia | 1 387 | 1 447 | 2 032 | 3 483 | 6 039 | 18 718 |
| Minas Gerais | 1 090 | 1 739 | 2 684 | 2 479 | 7 393 | 23 322 |
| Espírito Santo | 54 | 141 | 220 | 86 | 495 | 1 625 |
| Rio de Janeiro | 22 | 157 | 147 | 48 | 614 | 984 |
| Distrito Federal | — | — | — | — | — | — |
| São Paulo | 297 | 968 | 1 255 | 557 | 4 503 | 11 212 |
| Paraná | 93 (1) | 189 | 538 | 198 (1) | 856 | 4 107 |
| Santa Catarina | 164 | 289 | 493 | 396 | 1 426 | 3 882 |
| Rio Grande do Sul | 1 462 | 1 444 | 4 824 | 3 384 | 7 246 | 41 362 |
| Mato Grosso | 651 (2) | 862 | 1 543 | 1 436 (2) | 3 529 | 11 323 |
| Goiás | 167 | 582 | 861 | 341 | 2 135 | 7 215 |
| **BRASIL** | **7 883** | **10 035** | **17 930** | **19 680** | **46 490** | **158 255** |
| **SALGADO** | | | | | | |
| Guaporé | — | 39 | 50 | — | 128 | 224 |
| Acre | — | 16 | — | — | 24 | — |
| Amazonas | 355 | 197 | 28 | 519 | 356 | 102 |
| Rio Branco | — | — | — | — | — | — |
| Pará | 259 | 334 | 383 | 451 | 745 | 1 991 |
| Amapá | — | 31 | 121 | — | 71 | 689 |
| Maranhão | 11 | 42 | 27 | 14 | 104 | 180 |
| Piauí | — | — | — | — | — | — |
| Ceará | 29 | 7 | 63 | 85 | 42 | 713 |
| Rio Grande do Norte | 345 | 57 | 438 | 1 066 | 274 | 4 521 |
| Paraíba | 103 | 136 | 77 | 239 | 573 | 700 |
| Pernambuco | 192 | 479 | 996 | 344 | 1 660 | 6 214 |
| Alagoas | 234 | 249 | 492 | 421 | 871 | 3 316 |
| Sergipe | 323 | 278 | 136 | 723 | 696 | 657 |
| Bahia | 314 | 510 | 977 | 487 | 1 410 | 6 349 |
| Minas Gerais | 5 123 | 5 332 | 5 464 | 7 891 | 17 320 | 31 912 |
| Espírito Santo | 173 | 398 | 354 | 178 | 821 | 1 369 |
| Rio de Janeiro | 5 938 | 4 865 | 7 418 | 10 970 | 17 166 | 40 983 |
| Distrito Federal | 3 545 | 797 | 3 228 | 5 317 | 3 054 | 22 714 |
| São Paulo | 33 808 | 20 263 | 32 268 | 66 213 | 91 193 | 242 176 |
| Paraná | 291 (1) | 415 | 2 125 | 492 (1) | 1 320 | 13 321 |
| Santa Catarina | 678 | 771 | 1 572 | 1 015 | 2 695 | 9 497 |
| Rio Grande do Sul | 25 483 | 17 695 | 23 184 | 82 104 | 87 460 | 195 864 |
| Mato Grosso | 785 (2) | 1 530 | 926 | 2 011 (2) | 6 638 | 6 133 |
| Goiás | 935 | 1 903 | 1 594 | 1 409 | 7 317 | 9 691 |
| **BRASIL** | **78 924** | **56 344** | **81 921** | **181 949** | **241 938** | **599 316** |

**FONTE** — Serviço de Estatística da Produção.

(1) Inclusive os dados referentes ao Território do Iguaçu. — (2) Inclusive os dados referentes ao Território de Ponta Porã.

# PRODUÇÃO INDUSTRIAL

## IX — INDÚSTRIAS QUÍMICAS E FARMACÊUTICAS

### 1. EXTRAÇÃO DE ÓLEOS E ESSÊNCIAS VEGETAIS

**a) Número de fábricas, capital aplicado, empregados e despesas com pessoal, combustíveis e energia elétrica — 1952**

| UNIDADES DA FEDERAÇÃO | NÚMERO DE FÁBRICAS (Em 31-XII) | CAPITAL APLICADO (Cr$ 1 000) (Em 31-XII) | Número médio de empregados durante o ano | DESPESAS (Cr$ 1 000) Pessoal | DESPESAS (Cr$ 1 000) Combustíveis e energia elétrica |
|---|---|---|---|---|---|
| Amazonas | 34 | 10 831 | 544 | 2 716 | 474 |
| Pará | 40 | 20 467 | 428 | 3 114 | 786 |
| Maranhão | 12 | 31 404 | 195 | 1 942 | 1 441 |
| Piauí | 9 | 26 581 | 397 | 5 440 | 884 |
| Ceará | 27 | 110 643 | 1 989 | 20 377 | 3 556 |
| Rio Grande do Norte | 16 | 31 592 | 423 | 2 807 | 665 |
| Paraíba | 18 | 34 423 | 916 | 9 667 | 2 200 |
| Pernambuco | 18 | 47 880 | 1 563 | 15 732 | 7 462 |
| Alagoas | 6 | 13 884 | 515 | 4 229 | 1 241 |
| Sergipe | 9 | 8 014 | 220 | 1 434 | 300 |
| Bahia | 23 | 58 454 | 1 030 | 13 215 | 3 728 |
| Minas Gerais | 9 | 14 420 | 327 | 6 619 | 843 |
| Espírito Santo | 1 | (1) 8 150 | 35 | 321 | 61 |
| Rio de Janeiro | 3 | 2 079 | 18 | 167 | 50 |
| Distrito Federal | 2 | (1) 27 735 | 260 | 5 713 | 1 467 |
| São Paulo | 55 | 606 559 | 7 534 | 152 592 | 39 549 |
| Paraná | 4 | 4 952 | 64 | 1 336 | 224 |
| Santa Catarina | 40 | 5 723 | 156 | 701 | 135 |
| Rio Grande do Sul | (2) 43 | (2) 64 326 | (2) 388 | (1) 6 270 | (1) 2 075 |
| **BRASIL** | **369** | **1 128 117** | **17 002** | **254 392** | **67 141** |

**FONTE** — Serviço de Estatística da Produção.
(1) Dados de 1951. — (2) Dados do Departamento Estadual de Estatística.

**b) Resumo, segundo os óleos — 1938/53**

| ÓLEOS | QUANTIDADE (t) 1938 | 1945 | 1953 | VALOR (Cr$ 1 000) 1938 | 1945 | 1953 |
|---|---|---|---|---|---|---|
| Amendoim | 296 | 2 124 | 18 709 | 1 213 | 14 768 | 258 659 |
| Cacau (manteiga) | ... | 5 447 | 10 050 | ... | 45 212 | 269 629 |
| Caroço de algodão | 67 757 | 88 784 | 95 390 | 89 913 | 337 804 | 1 127 730 |
| Castanha de caju | ... | 183 | 205 | ... | 459 | 645 |
| Côco babaçu | 5 080 | 12 693 | 27 438 | 12 770 | 70 726 | 409 362 |
| Côco da praia (Bahia) | 466 | 1 341 | 840 | 1 022 | 7 425 | 4 666 |
| Dendê | ... | 126 | 1 286 | ... | 507 | 10 981 |
| Gergelim | 170 | 269 | 1 145 | 339 | 3 030 | 16 624 |
| Hortelã-pimenta | ... | 594 | 237 | ... | 56 534 | 36 659 |
| Linhaça | 5 969 | 8 055 | 7 865 | 18 981 | 52 980 | 90 987 |
| Mamona | 3 678 | 12 984 | 41 258 | 6 367 | 52 260 | 341 889 |
| Milho | 437 | 1 828 | 2 114 | 871 | 2 873 | 7 425 |
| Murumuru | 429 | 567 | 196 | 907 | 2 822 | 1 794 |
| Oiticica | 16 191 | 11 269 | 8 611 | 42 057 | 56 717 | 62 351 |
| Pau-rosa | 109 | 167 | 478 | 3 738 | 20 013 | 58 630 |
| Sassafrás | — | 91 | 70 | — | 1 207 | 1 188 |
| Tucum | 4 | 106 | 408 | 9 | 476 | 3 792 |
| Tungue | — | 105 | 687 | — | 1 556 | 9 206 |
| Ucuúba | — | 1 520 | 1 222 | — | 4 525 | 9 760 |
| Outros | 3 970 | 3 465 | 4 517 | 11 974 | 22 412 | 57 502 |
| **TOTAL (1)** | **104 556** | **151 718** | **222 726** | **190 161** | **754 306** | **2 779 479** |

**FONTE** — Serviço de Estatística da Produção.
(1) Com as lacunas indicadas.

# PRODUÇÃO INDUSTRIAL

## IX — INDÚSTRIAS QUÍMICAS E FARMACÊUTICAS

### 1. EXTRAÇÃO DE ÓLEOS E ESSÊNCIAS VEGETAIS

**c) Discriminação dos principais óleos, por Unidades da Federação — 1938/53**

| UNIDADES DA FEDERAÇÃO | QUANTIDADE (t) | | | VALOR (Cr$ 1 000) | | |
|---|---|---|---|---|---|---|
| | 1938 | 1945 | 1953 | 1938 | 1945 | 1953 |
| **MANTEIGA DE CACAU** | | | | | | |
| Pará | ... | ... | 25 | ... | ... | 470 |
| Bahia | ... | ... | 10 025 | ... | ... | 269 159 |
| **BRASIL** | ... | **5 447** | **10 050** | ... | **45 212** | **269 629** |
| **ÓLEO DE AMENDOIM** | | | | | | |
| Espírito Santo | — | 32 | — | — | 280 | — |
| São Paulo | 92 | 2 054 | 18 122 | 450 | 14 183 | 249 741 |
| Paraná | — | — | 574 | — | — | 8 686 |
| Santa Catarina | — | — | 0 | — | — | 1 |
| Rio Grande do Sul | 204 | 38 | 13 | 763 | 305 | 231 |
| **BRASIL** | **296** | **2 124** | **18 709** | **1 213** | **14 768** | **258 659** |
| **ÓLEO DE CAROÇO DE ALGODÃO** | | | | | | |
| Pará | 90 | 60 | 85 | 107 | 250 | 736 |
| Maranhão | 635 | 840 | 1 035 | 945 | 3 047 | 7 395 |
| Piauí | 189 | 44 | 340 | 189 | 144 | 2 922 |
| Ceará | 2 988 | 3 566 | 7 084 | 3 388 | 11 727 | 55 289 |
| Rio Grande do Norte | 1 300 | 1 288 | 3 806 | 1 170 | 5 040 | 36 582 |
| Paraíba | 6 401 | 3 220 | 8 990 | 5 526 | 10 288 | 83 016 |
| Pernambuco | 4 902 | 3 944 | 3 835 | 5 664 | 11 536 | 42 441 |
| Alagoas | 392 | 366 | 308 | 457 | 1 477 | 3 446 |
| Sergipe | 600 | 500 | 530 | 709 | 1 983 | 4 202 |
| Bahia | 10 | — | 55 | 6 | — | 230 |
| Minas Gerais | 630 | 878 | 2 174 | 867 | 3 518 | 19 338 |
| Espírito Santo | — | — | 106 | — | — | 809 |
| Rio de Janeiro | 150 | 106 | 125 | 120 | 318 | 585 |
| São Paulo | 49 470 | 73 972 | 66 917 | 70 765 | 288 476 | 870 739 |
| **BRASIL** | **67 757** | **88 784** | **95 390** | **89 913** | **337 804** | **1 127 730** |
| **ÓLEO DE CÔCO BABAÇU** | | | | | | |
| Pará | 530 | 832 | 869 | 1 240 | 3 570 | 10 747 |
| Maranhão | 605 | 2 432 | 3 543 | 945 | 14 554 | 44 668 |
| Piauí | 680 | 632 | 3 579 | 1 739 | 2 858 | 47 195 |
| Ceará | 327 | 910 | 3 043 | 831 | 4 495 | 29 628 |
| Paraíba | — | — | 21 | — | — | 296 |
| Pernambuco | 18 | 1 191 | 819 | 46 | 6 221 | 10 967 |
| Sergipe | — | — | 3 | — | — | 31 |
| Bahia | — | — | 120 | — | — | 1 481 |
| Minas Gerais | 452 | 78 | 325 | 993 | 383 | 4 652 |
| Distrito Federal | 1 402 | 4 441 | 9 320 | 4 422 | 27 244 | 177 575 |
| São Paulo | 1 066 | 2 177 | 5 790 | 2 554 | 11 401 | 82 066 |
| Paraná | — | — | — | — | — | — |
| Goiás | — | — | 6 | — | — | 56 |
| **BRASIL** | **5 080** | **12 693** | **27 438** | **12 770** | **70 726** | **409 362** |

# PRODUÇÃO INDUSTRIAL

## IX — INDÚSTRIAS QUÍMICAS E FARMACÊUTICAS

### 1. EXTRAÇÃO DE ÓLEOS E ESSÊNCIAS VEGETAIS

**c) Discriminação dos principais óleos, por Unidades da Federação — 1938/53**

| UNIDADES DA FEDERAÇÃO | QUANTIDADE (t) | | | VALOR (Cr$ 1 000) | | |
|---|---|---|---|---|---|---|
| | 1938 | 1945 | 1953 | 1938 | 1945 | 1953 |
| **ÓLEO DE LINHAÇA** | | | | | | |
| Distrito Federal | 4 104 | — | — | 13 311 | — | — |
| São Paulo | 248 | — | — | 794 | — | — |
| Paraná | 13 | 285 | 101 | 46 | 2 175 | 1 441 |
| Santa Catarina | — | — | 31 | — | — | 482 |
| Rio Grande do Sul | 1 604 | 7 770 | 7 733 | 4 830 | 50 805 | 89 064 |
| **BRASIL** | **5 969** | **8 055** | **7 865** | **18 981** | **52 980** | **90 987** |
| **ÓLEO DE MAMONA** | | | | | | |
| Pará | 92 | 22 | 28 | 199 | 65 | 314 |
| Maranhão | — | — | 2 | — | — | 20 |
| Piauí | 0 | 35 | 17 | 0 | 105 | 137 |
| Ceará | 125 | 2 | 5 244 | 188 | 5 | 39 621 |
| Paraíba | — | — | — | — | — | — |
| Pernambuco | 758 | 2 998 | 11 238 | 1 383 | 10 873 | 94 155 |
| Alagoas | 64 | 61 | 14 | 96 | 175 | 151 |
| Sergipe | 104 | 36 | 12 | 185 | 136 | 128 |
| Bahia | 545 | 771 | 4 774 | 1 354 | 3 135 | 34 996 |
| Minas Gerais | 60 | 948 | 484 | 84 | 3 159 | 3 546 |
| Espírito Santo | — | — | 0 | — | — | 2 |
| Rio de Janeiro | — | 8 | 1 | — | 20 | 10 |
| Distrito Federal | — | 3 301 | 485 | — | 15 301 | 6 919 |
| São Paulo | 1 885 | 4 604 | 18 758 | 2 779 | 18 321 | 161 890 |
| Paraná | 3 | — | — | 5 | — | — |
| Santa Catarina | — | — | — | — | — | — |
| Rio Grande do Sul | 42 | 198 | 188 | 94 | 965 | 2 237 |
| Goiás | — | — | 13 | — | — | 87 |
| **BRASIL** | **3 678** | **12 984** | **41 258** | **6 367** | **52 260** | **344 213** |
| **ÓLEO DE OITICICA** | | | | | | |
| Piauí | 204 | 647 | 213 | 671 | 4 531 | 1 384 |
| Ceará | 12 795 | 8 323 | 5 605 | 33 369 | 42 530 | 39 028 |
| Rio Grande do Norte | 1 080 | 144 | 751 | 2 741 | 701 | 6 256 |
| Paraíba | 2 112 | 2 155 | 2 042 | 5 276 | 8 955 | 15 683 |
| São Paulo | — | — | — | — | — | — |
| **BRASIL** | **16 191** | **11 269** | **8 611** | **42 057** | **56 717** | **62 351** |

**FONTE** — Serviço de Estatística da Produção.

# PRODUÇÃO INDUSTRIAL

## IX — INDÚSTRIAS QUÍMICAS E FARMACÊUTICAS

### 2. EXTRAÇÃO DE ÓLEOS E GRAXAS ANIMAIS — 1940/53

**a) Extração de óleo de mocotó, por Unidades da Federação**

| ANOS | Brasil | Ceará | Bahia | Minas Gerais | Rio de Janeiro | São Paulo | Paraná | Santa Catarina | Rio Grande do Sul | Mato Grosso | Goiás |
|---|---|---|---|---|---|---|---|---|---|---|---|
| | | | | | QUANTIDADE (t) | | | | | | |
| 1940 | 590 | — | — | 11 | 38 | 281 | — | 1 | 254 | — | 5 |
| 1941 | 310 | — | — | 10 | 22 | 130 | — | 1 | 142 | — | 5 |
| 1942 | 491 | — | 1 | 17 | 51 | 252 | — | 0 | 160 | — | 10 |
| 1943 | 553 | — | 0 | 21 | 34 | 227 | — | 1 | 254 | — | 16 |
| 1944 | 374 | — | 1 | 23 | 20 | 163 | — | 0 | 157 | — | 10 |
| 1945 | 343 | — | — | 20 | 19 | 155 | 1 | 0 | 144 | — | 4 |
| 1946 | 378 | — | 1 | 16 | 17 | 198 | 2 | 1 | 132 | — | 11 |
| 1947 | 348 | — | 1 | 14 | 21 | 193 | 2 | 0 | 103 | — | 14 |
| 1948 | 325 | — | 1 | 10 | 19 | 195 | 3 | 0 | 81 | — | 16 |
| 1949 | 348 | — | 3 | 11 | 19 | 214 | 4 | — | 81 | — | 16 |
| 1950 | 231 | — | 1 | 9 | 6 | 132 | — | 0 | 64 | — | 19 |
| 1951 | 356 | 1 | 0 | 22 | 12 | 188 | 1 | 17 | 92 | 2 | 21 |
| 1952 | 260 | — | 1 | 11 | 8 | 139 | 2 | 1 | 85 | — | 13 |
| 1953 | 358 | — | 1 | 7 | 18 | 216 | 5 | 1 | 100 | — | 10 |
| | | | | | VALOR (Cr$ 1 000) | | | | | | |
| 1940 | 1 332 | — | — | 14 | 64 | 590 | — | 2 | 654 | — | 8 |
| 1941 | 828 | — | — | 34 | 58 | 339 | — | 2 | 382 | — | 13 |
| 1942 | 1 838 | — | 1 | 63 | 189 | 883 | — | 2 | 667 | — | 33 |
| 1943 | 2 598 | — | 0 | 126 | 172 | 1 060 | — | 4 | 1 178 | — | 58 |
| 1944 | 2 474 | — | 3 | 160 | 138 | 1 140 | — | 1 | 972 | — | 60 |
| 1945 | 2 292 | — | — | 174 | 150 | 1 115 | 7 | 0 | 824 | — | 22 |
| 1946 | 2 708 | — | 6 | 160 | 143 | 1 445 | 14 | 1 | 868 | — | 71 |
| 1947 | 3 489 | — | 4 | 126 | 227 | 1 880 | 13 | 2 | 1 115 | — | 122 |
| 1948 | 3 099 | — | 6 | 81 | 183 | 1 944 | 21 | 3 | 737 | — | 124 |
| 1949 | 2 762 | — | 9 | 87 | 152 | 1 685 | 38 | — | 673 | — | 118 |
| 1950 | 1 830 | — | 8 | 54 | 56 | 1 079 | — | 2 | 513 | — | 118 |
| 1951 | 3 809 | 6 | 4 | 195 | 142 | 2 303 | 12 | 16 | 936 | 15 | 180 |
| 1952 | 2 762 | — | 8 | 101 | 81 | 1 583 | 17 | 8 | 842 | — | 122 |
| 1953 | 5 022 | — | 12 | 106 | 275 | 3 318 | 54 | 6 | 1 124 | — | 127 |

**FONTE** — Serviço de Estatística da Produção.

**NOTA** — Os dados desta tabela não incluem a produção dos matadouros municipais.

# PRODUÇÃO INDUSTRIAL

## IX — INDÚSTRIAS QUÍMICAS E FARMACÊUTICAS

### 2. EXTRAÇÃO DE ÓLEOS E GRAXAS ANIMAIS — 1940/53

**b) Extração de sebo**

| ESPECIFICAÇÃO | QUANTIDADE (t) | | | VALOR (Cr$ 1 000) | | |
|---|---|---|---|---|---|---|
| | Total | Comestível | Industrial | Total | Comestível | Industrial |
| 1940 | 39 546 | 10 210 | 29 336 | 61 019 | 17 013 | 44 006 |
| 1941 | 41 437 | 10 240 | 31 197 | 80 035 | 19 354 | 60 681 |
| 1942 | 44 963 | 7 848 | 37 115 | 139 527 | 26 485 | 113 042 |
| 1943 | 36 360 | 6 054 | 30 306 | 135 744 | 25 096 | 110 648 |
| 1944 | 38 133 | 7 354 | 30 779 | 200 748 | 41 045 | 159 703 |
| 1945 | 33 947 | 6 295 | 27 652 | 156 570 | 32 781 | 123 789 |
| 1946 | 43 108 | 6 394 | 36 714 | 248 499 | 50 008 | 198 491 |
| 1947 | 40 178 | 6 221 | 33 957 | 290 100 | 49 942 | 240 158 |
| 1948 | 43 881 | 6 232 | 37 649 | 393 271 | 59 076 | 334 195 |
| 1949 | 42 057 | 5 233 | 36 824 | 303 557 | 42 818 | 260 739 |
| 1950 | 41 089 | 4 931 | 36 158 | 262 255 | 38 443 | 223 812 |
| 1951 | 47 543 | 6 179 | 41 364 | 407 692 | 58 107 | 349 585 |
| 1952 | 40 206 | 4 810 | 35 396 | 362 222 | 50 683 | 311 539 |
| 1953 | 43 400 | 4 150 | 39 250 | 526 177 | 58 243 | 467 934 |
| Amazonas | — | — | — | — | — | — |
| Pará | 233 | — | 233 | 988 | — | 988 |
| Maranhão | 119 | — | 119 | 219 | — | 219 |
| Piauí | 20 | — | 20 | 112 | — | 112 |
| Ceará | 81 | 2 | 79 | 371 | 20 | 351 |
| Rio Grande do Norte | 66 | — | 66 | 393 | — | 393 |
| Paraíba | 109 | — | 109 | 653 | — | 653 |
| Pernambuco | 6 | 2 | 4 | 83 | 19 | 64 |
| Alagoas | 67 | — | 67 | 691 | — | 691 |
| Sergipe | 26 | — | 26 | 105 | — | 105 |
| Bahia | 829 | 28 | 801 | 6 925 | 222 | 6 703 |
| Minas Gerais | 3 707 | 96 | 3 611 | 47 626 | 1 211 | 46 415 |
| Espírito Santo | 258 | 0 | 258 | 3 027 | 1 | 3 026 |
| Rio de Janeiro | 2 806 | 4 | 2 802 | 33 876 | 42 | 33 834 |
| Distrito Federal | 1 269 | — | 1 269 | 14 402 | — | 14 402 |
| São Paulo | 15 886 | 2 584 | 13 302 | 212 540 | 37 994 | 174 546 |
| Paraná | 539 | 23 | 516 | 5 847 | 307 | 5 540 |
| Santa Catarina | 636 | 26 | 610 | 5 259 | 266 | 4 993 |
| Rio Grande do Sul | 13 949 | 1 115 | 12 834 | 160 983 | 14 715 | 146 268 |
| Mato Grosso | 1 311 | 94 | 1 217 | 15 125 | 1 361 | 13 764 |
| Goiás | 1 483 | 176 | 1 307 | 16 952 | 2 085 | 14 867 |

**FONTE** — Serviço de Estatística da Produção.

**NOTA** — Os dados desta tabela não incluem a produção dos matadouros municipais.

# PRODUÇÃO INDUSTRIAL

## IX — INDÚSTRIAS QUÍMICAS E FARMACÊUTICAS

### 3. FABRICAÇÃO DE PRODUTOS DERIVADOS DO PETRÓLEO — 1939/53

| ESPECIFICAÇÃO | PRODUÇÃO (1 000 litros) | | | | |
|---|---|---|---|---|---|
| | Gasolina comum | Querosene | Óleo "diesel" | Óleo combustível | Óleo lubrificante |
| 1939 | 26 511 | 11 363 | (1) 10 584 | 8 009 | 1 421 |
| 1940 | 26 443 | 9 136 | (1) 11 033 | 6 590 | 100 |
| 1941 | 23 064 | 8 028 | (1) 9 211 | 4 405 | 1 159 |
| 1942 | 15 303 | 4 807 | (1) 8 029 | 3 398 | 684 |
| 1943 | 7 224 | 3 576 | (1) 7 766 | 2 722 | 723 |
| 1944 | 15 747 | 5 471 | 15 745 | 8 289 | 1 062 |
| 1945 | 11 166 | 3 531 | 11 755 | 14 043 | 537 |
| 1946 | 20 208 | 8 688 | (1) 15 022 | 14 600 | 459 |
| 1947 | 19 531 | 6 054 | (1) 16 618 | 15 459 | 661 |
| 1948 | 19 912 | 4 888 | 18 890 | 21 153 | 435 |
| 1949 | 23 745 | 7 798 | 21 949 | 18 667 | 365 |
| 1950 | 25 791 | 8 271 | 24 161 | 14 142 | 361 |
| 1951 | 57 675 | 9 154 | (1) 29 974 | 37 952 | 486 |
| 1952 | 75 500 | 13 371 | 34 744 | 62 373 | 626 |
| 1953 | 117 976 | 20 012 | 48 674 | 95 614 | 631 |
| Bahia | 58 671 | 665 | 4 124 | 35 249 | — |
| São Paulo | 11 780 | 1 156 | 9 551 | 4 438 | — |
| Rio Grande do Sul | 47 525 | 18 191 | 29 999 | 55 927 | 631 |

FONTE — Conselho Nacional do Petróleo.
(1) Inclusive "ultra-oil" e "gas-oil".

### 4. PRODUÇÃO DE ÁLCOOL-MOTOR, SEGUNDO AS SUBSTÂNCIAS UTILIZADAS — 1938/53

| ESPECIFICAÇÃO | Álcool-motor produzido (1 000 litros) | SUBSTÂNCIAS UTILIZADAS | | | | | |
|---|---|---|---|---|---|---|---|
| | | Álcool | | Gasolina | | Querosene e outras substâncias | |
| | | Quantidade (1 000 litros) | % | Quantidade (1 000 litros) | % | Quantidade (1 000 litros) | % |
| 1938 | 213 478 | 32 690 | 15,3 | 180 775 | 84,7 | 13 | 0,0 |
| 1939 | 312 684 | 49 066 | 15,7 | 263 614 | 84,3 | 4 | 0,0 |
| 1940 | 299 217 | 44 835 | 15,0 | 254 382 | 85,0 | 0 | 0,0 |
| 1941 | 462 509 | 102 789 | 22,2 | 359 715 | 77,8 | 5 | 0,0 |
| 1942 | 290 575 | 104 691 | 36,0 | 185 620 | 63,9 | 264 | 0,1 |
| 1943 | 144 472 | 87 934 | 60,9 | 56 508 | 39,1 | 30 | 0,0 |
| 1944 | 141 736 | 82 831 | 58,4 | 58 778 | 41,5 | 127 | 0,1 |
| 1945 | 111 242 | 36 134 | 32,5 | 75 108 | 67,5 | — | — |
| 1946 | 117 813 | 28 222 | 24,0 | 89 591 | 76,0 | — | — |
| 1947 | 558 780 | 76 068 | 13,6 | 482 712 | 86,4 | — | — |
| 1948 | 633 580 | 92 904 | 14,7 | 540 676 | 85,3 | — | — |
| 1949 | 466 752 | 70 725 | 15,2 | 396 027 | 84,8 | — | — |
| 1950 | 111 449 | 10 853 | 9,7 | 100 596 | 90,3 | — | — |
| 1951 | 81 183 | 15 187 | 18,7 | 65 996 | 81,3 | — | — |
| 1952 | 402 175 | 51 835 | 12,9 | 350 340 | 87,1 | — | — |
| 1953 | 848 429 | 105 165 | 12,4 | 743 264 | 87,6 | — | — |
| Paraíba | 3 322 | 1 164 | 35,0 | 2 158 | 65,0 | — | — |
| Pernambuco | 187 377 | 62 724 | 33,5 | 124 653 | 66,5 | — | — |
| Alagoas | 467 | 250 | 53,4 | 217 | 46,6 | — | — |
| Minas Gerais | 71 | 65 | 91,6 | 6 | 8,4 | — | — |
| Espírito Santo | 12 | 1 | 10,0 | 11 | 90,0 | — | — |
| Distrito Federal | 326 622 | 22 036 | 6,7 | 304 586 | 93,3 | — | — |
| São Paulo | 330 558 | 18 925 | 5,7 | 311 633 | 94,3 | — | — |

FONTE — Instituto do Açúcar e do Álcool.

# PRODUÇÃO INDUSTRIAL

## IX — INDÚSTRIAS QUÍMICAS E FARMACÊUTICAS

### 5. FABRICAÇÃO DE ADUBOS DE ORIGEM ANIMAL, POR UNIDADES DA FEDERAÇÃO — 1940/53

| UNIDADES DA FEDERAÇÃO | FABRICAÇÃO | | | | | |
|---|---|---|---|---|---|---|
| | Quantidade (t) | | | Valor (Cr$ 1 000) | | |
| | 1940 | 1945 | 1953 | 1940 | 1945 | 1953 |
| Pará | — | — | 2 | — | — | 7 |
| Minas Gerais | 670 | 461 | 1 698 | 188 | 148 | 2 801 |
| Espírito Santo | — | — | 182 | — | — | 227 |
| Rio de Janeiro | 2 445 | 73 | 108 | 685 | 65 | 123 |
| Distrito Federal | — | — | 518 | — | — | 698 |
| São Paulo | 7 502 | 4 546 | 6 200 | 2 181 | 3 889 | 11 511 |
| Paraná | 195 | 383 | 252 | 62 | 236 | 501 |
| Santa Catarina | 107 | 11 | 10 | 33 | 8 | 1 |
| Rio Grande do Sul | 8 231 | 7 294 | 6 067 | 2 297 | 6 779 | 10 445 |
| Mato Grosso | 480 | 524 | 509 | 48 | 101 | 682 |
| Goiás | 64 | 390 | 174 | 22 | 115 | 136 |
| **BRASIL** | **19 694** | **13 682** | **15 720** | **5 516** | **11 341** | **27 132** |

**FONTE** — Serviço de Estatística da Produção.

## X — INDÚSTRIAS DE PRODUTOS ALIMENTARES

### 1. MOAGEM DO TRIGO — 1939/53

| ESPECIFICAÇÃO | MOAGEM DO TRIGO | | |
|---|---|---|---|
| | Trigo em grão moído (t) | Produção (t) | |
| | | Farinha de trigo | Subprodutos |
| **1939** | **1 026 010** | **774 948** | **243 846** |
| **1940** | **902 852** | **675 247** | **228 198** |
| **1941** | **975 425** | **734 428** | **262 711** |
| **1942** | **1 094 707** | **856 052** | **285 525** |
| **1943** | **1 077 342** | **826 477** | **267 579** |
| **1944** | **1 270 274** | **1 022 192** | **309 492** |
| **1945** | **1 184 083** | **937 795** | **297 882** |
| **1946** | **313 450** | **242 863** | **64 941** |
| **1947** | **367 922** | **296 920** | **96 526** |
| **1948** | **425 126** | **326 853** | **85 166** |
| **1949** | **892 891** | **682 784** | **224 261** |
| **1950** | **1 348 458** | **1 032 198** | **327 172** |
| **1951** | **1 465 281** | **1 119 596** | **362 326** |
| **1952** | **1 355 620** | **1 016 715** | **338 905** |
| **1953** | **1 966 767** | **1 475 073** | **491 687** |
| Pernambuco | 103 436 | 77 577 | 25 859 |
| Bahia | 73 014 | 54 760 | 18 253 |
| Minas Gerais | 18 591 | 13 943 | 4 647 |
| Rio de Janeiro | 64 032 | 48 024 | 16 008 |
| Distrito Federal | 539 260 | 404 445 | 134 815 |
| São Paulo | 829 384 | 622 038 | 207 346 |
| Paraná | 81 521 | 61 140 | 20 380 |
| Santa Catarina | 47 152 | 35 364 | 11 788 |
| Rio Grande do Sul | 210 377 | 157 782 | 52 591 |

**FONTE** — Serviço de Expansão do Trigo.

# PRODUÇÃO INDUSTRIAL

## X — INDÚSTRIAS DE PRODUTOS ALIMENTARES

### 2. ABATE DE RESES

a) Cabeças abatidas, segundo os estabelecimentos — 1939/53

| ESPECIFICAÇÃO | CABEÇAS ABATIDAS | | | | | | |
|---|---|---|---|---|---|---|---|
| | Segundo os estabelecimentos | | | | | Total | Índices (1939=100) |
| | Matadouros municipais | Frigoríficos | Charqueadas | Fábricas de produtos suínos | Outros | | |
| **Bovinos** | | | | | | | |
| 1939 | 2 318 575 | 1 385 387 | 551 377 | 8 066 | 16 241 | 4 279 646 | 100 |
| 1940 | 2 394 413 | 1 692 321 | 483 328 | 10 433 | 15 396 | 4 595 891 | 107 |
| 1941 | 2 539 252 | 1 633 659 | 552 024 | 16 931 | 9 239 | 4 751 105 | 111 |
| 1942 | 2 583 069 | 1 810 195 | 542 151 | 30 086 | 13 285 | 4 978 786 | 116 |
| 1943 | 2 626 597 | 1 333 892 (1) | 581 062 | 36 756 | 13 539 | 4 591 846 | 107 |
| 1944 | 2 459 824 | 933 240 (1) | 596 452 | 33 864 | 12 435 | 4 035 815 | 94 |
| 1945 | 2 448 202 | 1 165 345 (1) | 491 001 | 42 692 | 55 542 | 4 202 782 | 98 |
| 1946 | 2 864 822 | 1 235 873 (1) | 668 007 | 53 624 | 52 357 | 4 874 683 | 114 |
| 1947 | 3 114 798 | 1 342 785 (1) | 549 462 | 85 534 | 111 530 | 5 204 109 | 122 |
| 1948 | 3 484 380 | 1 290 680 (1) | 750 045 | 100 849 | 202 564 | 5 828 518 | 136 |
| 1949 | 3 671 822 | 1 426 305 (1) | 583 370 | 107 957 | 233 067 | 6 022 521 | 141 |
| 1950 | 3 768 650 | 1 225 385 (1) | 569 236 | 123 166 | 278 282 | 5 964 719 | 139 |
| 1951 | 3 967 255 | 1 365 400 (1) | 754 347 | 134 024 | 231 279 | 6 452 305 | 151 |
| 1952 | 3 803 224 | 1 264 405 (1) | 569 673 | 154 129 | 211 593 | 6 003 024 | 140 |
| 1953 | 3 904 136 | 1 267 504 (1) | 696 233 | 133 288 | 243 853 | 6 245 014 | 146 |
| **Suínos** | | | | | | | |
| 1939 | 2 128 039 | 448 228 | 296 | 1 171 992 | 2 608 | 3 751 163 | 100 |
| 1940 | 2 146 914 | 656 675 | — | 899 113 | 18 329 | 3 721 031 | 99 |
| 1941 | 2 702 753 | 613 601 | 1 893 | 916 376 | 18 399 | 4 253 022 | 113 |
| 1942 | 2 650 730 | 685 638 | 53 | 751 345 | 19 330 | 4 107 396 | 109 |
| 1943 | 3 059 042 | 521 912 | 642 | 918 761 | 24 584 | 4 524 941 | 121 |
| 1944 | 3 102 623 | 658 741 | 3 770 | 1 126 514 | 24 907 | 4 916 555 | 131 |
| 1945 | 3 166 200 | 729 511 | 1 676 | 1 285 846 | 36 698 | 5 219 931 | 139 |
| 1946 | 3 377 256 | 637 374 | 2 080 | 1 385 289 | 19 494 | 5 421 493 | 145 |
| 1947 | 3 068 450 | 709 037 | 1 805 | 1 414 640 | 62 233 | 5 256 165 | 140 |
| 1948 | 3 186 386 | 539 277 | 1 194 | 1 287 456 | 79 638 | 5 093 951 | 136 |
| 1949 | 3 297 033 | 552 285 | 334 | 1 148 151 | 74 658 | 5 072 461 | 135 |
| 1950 | 3 266 170 | 658 944 | 121 | 1 416 065 | 66 806 | 5 408 106 | 144 |
| 1951 | 3 412 679 | 686 546 | 7 569 | 1 798 283 | 81 196 | 5 986 273 | 160 |
| 1952 | 3 319 360 | 709 355 | 11 323 | 2 026 122 | 74 115 | 6 140 275 | 164 |
| 1953 | 3 351 384 | 796 046 | 19 394 | 1 942 146 | 98 386 | 6 207 356 | 165 |
| **Ovinos** | | | | | | | |
| 1939 | 390 656 | 61 394 | 5 020 | — | 1 822 | 458 892 | 100 |
| 1940 | 790 064 | 93 372 | 1 335 | 139 | 880 | 885 790 | 193 |
| 1941 | 1 005 766 | 11 192 | — | 210 | 49 | 1 017 217 | 222 |
| 1942 | 1 055 860 | 17 443 | 117 | 4 | 55 | 1 073 479 | 234 |
| 1943 | 1 112 987 | 103 284 | 2 240 | 11 | 40 356 | 1 258 878 | 274 |
| 1944 | 1 164 301 | 108 089 | 597 | 72 | 50 | 1 273 109 | 277 |
| 1945 | 1 087 449 | 233 780 | 28 087 | 958 | 190 | 1 350 464 | 294 |
| 1946 | 1 145 078 | 277 321 | 40 270 | 4 966 | 48 | 1 467 683 | 320 |
| 1947 | 1 103 997 | 308 818 | 18 819 | 145 | 13 533 | 1 445 312 | 315 |
| 1948 | 1 102 367 | 151 077 | 26 383 | 324 | 12 422 | 1 292 573 | 282 |
| 1949 | 1 125 529 | 40 436 | 15 509 | 209 | 10 436 | 1 192 119 | 260 |
| 1950 | 1 145 048 | 60 276 | 64 588 | 278 | 13 530 | 1 283 720 | 280 |
| 1951 | 1 164 349 | 48 640 | 7 319 | 244 | 8 074 | 1 228 626 | 268 |
| 1952 | 1 262 778 | 142 739 | 147 892 | 18 954 | 8 497 | 1 580 860 | 344 |
| 1953 | 1 350 741 | 166 452 | 86 289 | 33 523 | 28 906 | 1 665 891 | 363 |
| **Caprinos** | | | | | | | |
| 1939 | 534 096 | 4 049 | — | — | — | 538 145 | 100 |
| 1940 | 470 327 | 3 203 | — | 602 | 1 298 | 475 430 | 88 |
| 1941 | 811 989 | 2 051 | 7 | 860 | 268 | 815 175 | 151 |
| 1942 | 848 953 | 2 516 | — | 195 | 2 015 | 853 679 | 159 |
| 1943 | 1 016 449 | 1 404 | — | 1 006 | 2 328 | 1 021 187 | 190 |
| 1944 | 1 134 822 | 2 016 | — | 47 | 2 789 | 1 139 674 | 212 |
| 1945 | 1 129 891 | 129 | — | 779 | 3 339 | 1 134 138 | 211 |
| 1946 | 1 180 573 | 1 004 | — | 212 | 958 | 1 182 747 | 220 |
| 1947 | 1 146 701 | 517 | — | 148 | 62 624 | 1 209 990 | 225 |
| 1948 | 1 217 875 | 41 | — | 157 | 39 531 | 1 257 604 | 234 |
| 1949 | 1 268 722 | — | — | 181 | 24 865 | 1 293 768 | 240 |
| 1950 | 1 193 198 | 50 | — | 645 | 21 637 | 1 215 530 | 226 |
| 1951 | 1 260 054 | 65 | — | 579 | 38 061 | 1 298 759 | 241 |
| 1952 | 1 271 808 | 102 | — | 781 | 36 790 | 1 309 481 | 243 |
| 1953 | 1 332 487 | 369 | — | 752 | 41 929 | 1 375 537 | 235 |

**FONTE** — Serviço de Estatística da Produção.

(1) Inclusive fabricantes eventuais de charque.

# PRODUÇÃO INDUSTRIAL

## X — INDÚSTRIAS DE PRODUTOS ALIMENTARES

### 2. ABATE DE RESES

b) Cabeças abatidas, por Unidades da Federação — 1953

| UNIDADES DA FEDERAÇÃO | CABEÇAS ABATIDAS | | | | | | | |
|---|---|---|---|---|---|---|---|---|
| | Total | | | | Das quais, nos matadouros municipais | | | |
| | Bovinos | Suínos | Ovinos | Caprinos | Bovinos | Suínos | Ovinos | Caprinos |
| **Norte** | | | | | | | | |
| Guaporé | 3 960 | 832 | 45 | 29 | 3 960 | 832 | 45 | 29 |
| Acre | 3 325 | 4 504 | 253 | 52 | 3 325 | 4 504 | 253 | 52 |
| Amazonas | 28 155 | 13 543 | 833 | 192 | 28 155 | 13 543 | 833 | 192 |
| Rio Branco | 4 952 | 806 | — | — | 4 952 | 806 | — | — |
| Pará | 59 080 | 59 096 | 819 | 971 | 59 041 | 57 583 | 819 | 971 |
| Amapá | 6 223 | 1 779 | 22 | 153 | 6 223 | 1 779 | 22 | 153 |
| **Nordeste** | | | | | | | | |
| Maranhão | 73 372 | 84 084 | 10 308 | 23 843 | 73 372 | 84 084 | 10 308 | 23 843 |
| Piauí | 65 357 | 75 844 | 68 053 | 143 251 | 65 357 | 75 844 | 68 053 | 143 251 |
| Ceará | 171 685 | 122 834 | 134 681 | 169 020 | 171 046 | 120 240 | 134 556 | 168 832 |
| Rio Grande do Norte | 79 965 | 45 897 | 72 667 | 72 173 | 79 965 | 45 684 | 72 667 | 72 173 |
| Paraíba | 91 654 | 71 933 | 77 275 | 94 678 | 91 654 | 71 933 | 77 275 | 94 678 |
| Pernambuco | 275 742 | 226 141 | 125 315 | 310 377 | 274 995 | 224 387 | 125 315 | 310 309 |
| Alagoas | 48 126 | 34 850 | 17 545 | 23 256 | 48 074 | 34 632 | 17 545 | 23 256 |
| **Leste** | | | | | | | | |
| Sergipe | 63 577 | 43 903 | 37 070 | 33 698 | 63 542 | 42 833 | 37 070 | 33 698 |
| Bahia | 384 414 | 273 754 | 294 498 | 312 658 | 347 001 | 270 385 | 294 498 | 312 658 |
| Minas Gerais | 631 507 | 929 708 | 24 533 | 33 673 | 493 164 | 762 192 | 23 126 | 32 135 |
| Espírito Santo | 62 586 | 48 505 | 1 500 | 4 134 | 50 834 | 46 132 | 1 500 | 4 134 |
| Rio de Janeiro | 399 254 | 128 512 | 3 601 | 10 189 | 277 872 | 110 302 | 3 363 | 9 563 |
| Distrito Federal | 138 655 | 51 729 | 6 479 | 36 848 | 76 598 | 16 784 | 770 | 52 |
| **Sul** | | | | | | | | |
| São Paulo | 1 732 183 | 838 385 | 8 865 | 62 963 | 788 014 | 532 669 | 8 814 | 62 791 |
| Paraná | 217 216 | 495 327 | 6 217 | 23 217 | 161 756 | 187 035 | 5 649 | 19 557 |
| Santa Catarina | 135 753 | 571 674 | 9 634 | 7 582 | 101 133 | 153 165 | 9 634 | 7 582 |
| Rio Grande do Sul | 1 262 973 | 1 936 294 | 761 960 | 7 231 | 450 568 | 354 210 | 454 908 | 7 229 |
| **Centro-Oeste** | | | | | | | | |
| Mato Grosso | 159 025 | 51 461 | 2 647 | 2 714 | 98 443 | 51 016 | 2 647 | 2 714 |
| Goiás | 146 275 | 95 961 | 1 071 | 2 635 | 85 092 | 88 810 | 1 071 | 2 635 |
| **BRASIL** | **6 245 014** | **6 207 356** | **1 665 891** | **1 375 537** | **3 904 136** | **3 351 384** | **1 350 741** | **1 332 487** |

FONTE — Serviço de Estatística da Produção.

# PRODUÇÃO INDUSTRIAL

## X — INDÚSTRIAS DE PRODUTOS ALIMENTARES

### 3. PREPARAÇÃO DE CARNES

**a) Quantidade preparada, segundo os estabelecimentos — 1940/53**

| ESPECIFICAÇÃO | QUANTIDADE PREPARADA | | | | | | |
|---|---|---|---|---|---|---|---|
| | Segundo os estabelecimentos (t) | | | | | Total | |
| | Matadouros municipais | Frigoríficos | Charqueadas (1) | Fábricas de produtos suínos | Outros | Toneladas | Índices (1940=100) |
| **Bovinos** | | | | | | | |
| 1940 | 389 128 | 329 936 | 44 257 | 514 | 2 168 | 766 003 | 100 |
| 1941 | 413 369 | 315 911 | 49 603 | 1 020 | 1 732 | 781 635 | 102 |
| 1942 | 412 104 | 332 203 | 53 022 | 3 625 | 2 102 | 803 056 | 104 |
| 1943 | 412 722 | 208 016 | 54 621 | 5 344 | 2 240 | 682 943 | 89 |
| 1944 | 388 302 | 167 140 | 62 593 | 5 245 | 2 453 | 625 733 | 82 |
| 1945 | 390 437 | 185 571 | 50 269 | 2 480 | 8 150 | 636 907 | 83 |
| 1946 | 460 442 | 195 420 | 68 140 | 3 246 | 8 615 | 735 863 | 96 |
| 1947 | 497 540 | 221 693 | 56 338 | 5 535 | 18 765 | 799 871 | 104 |
| 1948 | 566 521 | 232 825 | 69 268 | 6 848 | 34 830 | 910 292 | 119 |
| 1949 | 602 317 | 244 646 | 59 114 | 7 579 | 41 008 | 954 664 | 125 |
| 1950 | 617 355 | 222 739 | 56 865 | 8 983 | 50 014 | 955 956 | 125 |
| 1951 | 640 749 | 240 039 | 72 089 | 10 232 | 39 656 | 1 002 765 | 131 |
| 1952 | 618 425 | 251 029 | 55 415 | 14 440 | 35 311 | 974 620 | 127 |
| 1953 | 637 010 | 226 834 | 70 159 | 10 320 | 40 490 | 984 813 | 129 |
| **Suínos** | | | | | | | |
| 1940 | (2) 143 006 | 37 469 | — | 10 544 | 679 | (2) 191 698 | 100 |
| 1941 | 163 217 | 34 917 | 35 | 10 543 | 1 338 | 210 050 | 110 |
| 1942 | 70 408 | 40 157 | 1 | 9 090 | 1 023 | 120 679 | 107 |
| 1943 | 89 137 | 29 154 | 15 | 14 970 | 1 175 | 134 451 | 70 |
| 1944 | 80 881 | 27 821 | 24 | 21 719 | 1 096 | 131 541 | 69 |
| 1945 | 82 709 | 22 739 | 25 | 14 710 | 664 | 120 847 | 63 |
| 1946 | 89 012 | 19 230 | 31 | 14 625 | 497 | 123 395 | 64 |
| 1947 | 80 777 | 19 268 | 8 | 13 528 | 1 404 | 114 985 | 60 |
| 1948 | 84 859 | 15 866 | 4 | 13 143 | 2 750 | 116 622 | 61 |
| 1949 | 88 563 | 17 511 | 3 | 12 448 | 1 377 | 119 902 | 63 |
| 1950 | 87 448 | 21 496 | 1 | 15 174 | 1 196 | 125 315 | 65 |
| 1951 | 92 492 | 22 434 | 129 | 23 078 | 1 577 | 139 710 | 73 |
| 1952 | 87 949 | 21 170 | 185 | 22 353 | 1 302 | 132 959 | 69 |
| 1953 | 88 701 | 23 509 | 456 | 23 129 | 1 674 | 137 469 | 72 |
| **Ovinos** | | | | | | | |
| 1940 | 14 366 | 1 377 | 27 | 2 | 15 | 15 787 | 100 |
| 1941 | 16 269 | 196 | — | 4 | 1 | 16 470 | 104 |
| 1942 | 16 759 | 334 | 2 | 0 | 1 | 17 096 | 62 |
| 1943 | 17 639 | 1 490 | 154 | 0 | 283 | 19 566 | 124 |
| 1944 | 18 192 | 1 490 | 7 | 1 | 1 | 19 691 | 125 |
| 1945 | 16 696 | 4 071 | 279 | 17 | 3 | 21 066 | 133 |
| 1946 | 17 515 | 4 224 | 444 | 81 | 1 | 22 265 | 141 |
| 1947 | 16 478 | 2 786 | 117 | 3 | 182 | 19 566 | 124 |
| 1948 | 15 987 | 1 404 | 220 | 6 | 165 | 17 782 | 113 |
| 1949 | 16 309 | 615 | 193 | 4 | 82 | 17 203 | 109 |
| 1950 | 17 143 | 1 052 | 489 | 5 | 147 | 18 836 | 119 |
| 1951 | 16 705 | 689 | 83 | 4 | 93 | 17 574 | 111 |
| 1952 | 18 603 | 2 029 | 1 351 | 231 | 87 | 22 301 | 141 |
| 1953 | 20 060 | 2 098 | 1 031 | 303 | 292 | 23 784 | 151 |
| **Caprinos** | | | | | | | |
| 1940 | 5 452 | 21 | — | 3 | 7 | 5 483 | 100 |
| 1941 | 7 896 | 11 | 0 | 4 | 2 | 7 913 | 144 |
| 1942 | 8 243 | 12 | — | 2 | 15 | 8 272 | 151 |
| 1943 | 9 971 | 8 | — | 10 | 19 | 10 008 | 183 |
| 1944 | 11 069 | 10 | — | 1 | 30 | 11 110 | 203 |
| 1945 | 11 105 | 1 | — | 16 | 33 | 11 155 | 205 |
| 1946 | 11 690 | 8 | — | 1 | 7 | 11 706 | 213 |
| 1947 | 11 460 | 3 | — | 1 | 538 | 12 002 | 219 |
| 1948 | 12 122 | 0 | — | 2 | 430 | 12 554 | 229 |
| 1949 | 12 602 | — | — | 2 | 197 | 12 801 | 233 |
| 1950 | 11 850 | 0 | — | 0 | 162 | 12 012 | 219 |
| 1951 | 12 551 | 0 | — | 6 | 312 | 12 869 | 235 |
| 1952 | 12 664 | 1 | — | 7 | 225 | 12 897 | 235 |
| 1953 | 13 199 | 3 | — | 5 | 317 | 13 524 | 247 |

**FONTE** — Serviço de Estatística da Produção.

(1) Inclusive a carne preparada pelos fabricantes eventuais de charque. — (2) Inclusive a produção de toucinho.

# PRODUÇÃO INDUSTRIAL

## X — INDÚSTRIAS DE PRODUTOS ALIMENTARES

### 3. PREPARAÇÃO DE CARNES

**b) Quantidade preparada, segundo as espécies de carne e os processos de conservação — 1940/53**

| ESPECIFICAÇÃO | | QUANTIDADE PREPARADA (t) | | |
|---|---|---|---|---|
| | | 1940 | 1945 | 1953 |
| **Carne de bovino** | | | | |
| Verde | | 456 765 | 441 690 | 746 177 |
| Frigorificada | | 195 921 | 83 601 | 138 483 |
| Desidratada | | — | 104 | — |
| Salgada | | 533 | 2 686 | 481 |
| Enlatada | | 40 689 | 29 043 | 5 697 |
| Charque | | 72 095 | 79 783 | 93 975 |
| **TOTAL** | | **766 003** | **636 907** | **984 813** |
| **Carne de suíno** | | | | |
| Verde | (1) | 146 674 | 89 201 | 100 669 |
| Frigorificada | | 22 481 | 10 336 | 10 905 |
| Salgada | | 18 701 | 15 541 | 15 409 |
| Defumada | | 2 677 | 1 391 | 1 127 |
| Enlatada | | 439 | 1 235 | 2 953 |
| Charque | | — | 80 | 128 |
| Presunto cru | | — | 733 | 1 901 |
| Presunto salgado | | — | 112 | 47 |
| Presunto defumado | | 5 | 927 | 820 |
| Presunto cozido | | 721 | 685 | 2 516 |
| Presunto enlatado | | — | 606 | 994 |
| **TOTAL** | (1) | **191 698** | **120 847** | **137 469** |
| **Carne de ovino** | | | | |
| Verde | | 14 450 | 17 154 | 20 944 |
| Frigorificada | | 1 337 | 1 525 | 1 102 |
| Salgada | | — | 15 | 70 |
| Enlatada | | — | 2 156 | — |
| Charque | | — | 216 | 1 668 |
| **TOTAL** | | **15 787** | **21 066** | **23 784** |
| **Carne de caprino** | | | | |
| Verde | | 5 478 | 11 155 | 13 521 |
| Frigorificada | | 5 | 0 | 3 |
| **TOTAL** | | **5 483** | **11 155** | **13 524** |

**FONTE** — Serviço de Estatística da Produção.

(1) Inclusive a produção de toucinho verificada nos matadouros municipais.

# PRODUÇÃO INDUSTRIAL

## X — INDÚSTRIAS DE PRODUTOS ALIMENTARES

### 4. VALOR DA CARNE PREPARADA

### a) Resumo nacional, segundo os estabelecimentos — 1940/53

| ESPECIFICAÇÃO | VALOR DA CARNE PREPARADA | | | | | | |
|---|---|---|---|---|---|---|---|
| | Segundo os estabelecimentos (Cr$ 1 000) | | | | | Total | |
| | Matadouros municipais | Frigoríficos | Charqueadas (1) | Fábricas de produtos suínos | Outros | Números absolutos (Cr$ 1 000) | Índices (1940=100) |
| **Bovinos** | | | | | | | |
| 1940 | 776 628 | 736 687 | 131 584 | 1 728 | 4 405 | 1 651 032 | 100 |
| 1941 | 879 830 | 740 716 | 176 787 | 2 723 | 3 383 | 1 803 439 | 109 |
| 1942 | 1 006 771 | 947 789 | 224 980 | 9 097 | 4 755 | 2 193 392 | 133 |
| 1943 | 1 184 803 | 753 983 | 289 431 | 15 466 | 5 267 | 2 248 950 | 136 |
| 1944 | 1 417 148 | 735 397 | 415 451 | 18 104 | 8 042 | 2 594 142 | 157 |
| 1945 | 1 738 717 | 900 889 | 391 759 | 13 336 | 33 837 | 3 078 538 | 186 |
| 1946 | 2 274 094 | 963 602 | 578 000 | 19 936 | 36 636 | 3 872 268 | 235 |
| 1947 | 2 660 494 | 1 195 344 | 535 914 | 35 208 | 80 206 | 4 507 166 | 273 |
| 1948 | 3 204 168 | 1 248 988 | 609 450 | 42 590 | 172 588 | 5 277 784 | 320 |
| 1949 | 3 660 189 | 1 480 004 | 594 771 | 51 502 | 229 941 | 6 016 407 | 364 |
| 1950 | 4 273 170 | 1 369 371 | 629 670 | 67 013 | 347 447 | 6 686 672 | 405 |
| 1951 | 5 333 824 | 1 925 733 | 923 861 | 91 323 | 329 594 | 8 604 335 | 521 |
| 1952 | 6 796 960 | 2 454 980 | 909 016 | 165 137 | 446 127 | 10 772 220 | 652 |
| 1953 | 8 208 139 | 2 944 861 | 1 229 619 | 138 828 | 591 127 | 13 112 574 | 794 |
| **Suínos** | | | | | | | |
| 1940 | (2) 352 076 | 88 820 | — | 28 383 | 3 609 | (2) 472 888 | 100 |
| 1941 | 424 119 | 100 490 | 104 | 32 672 | 6 347 | 563 732 | 119 |
| 1942 | 180 636 | 148 607 | 2 | 35 425 | 4 801 | 369 471 | 78 |
| 1943 | 312 030 | 143 404 | 37 | 68 038 | 6 466 | 529 975 | 112 |
| 1944 | 380 555 | 172 002 | 118 | 112 196 | 10 369 | 675 240 | 143 |
| 1945 | 458 961 | 163 496 | 84 | 92 350 | 5 475 | 720 366 | 152 |
| 1946 | 591 478 | 184 864 | 217 | 108 973 | 5 317 | 890 849 | 188 |
| 1947 | 666 427 | 255 677 | 119 | 133 982 | 18 453 | 1 074 658 | 227 |
| 1948 | 721 438 | 195 554 | 101 | 117 139 | 32 469 | 1 066 701 | 226 |
| 1949 | 772 471 | 230 044 | 59 | 126 282 | 17 527 | 1 146 383 | 242 |
| 1950 | 782 803 | 307 712 | 5 | 158 188 | 14 256 | 1 262 964 | 267 |
| 1951 | 1 003 180 | 352 257 | 1 434 | 262 103 | 27 754 | 1 646 728 | 348 |
| 1952 | 1 139 379 | 414 849 | 2 595 | 291 913 | 27 434 | 1 876 170 | 397 |
| 1953 | 1 361 889 | 543 729 | 7 713 | 368 391 | 41 087 | 2 322 809 | 491 |
| **Ovinos** | | | | | | | |
| 1940 | 27 646 | 3 174 | 43 | 6 | 52 | 30 921 | 100 |
| 1941 | 32 996 | 495 | — | 11 | 3 | 33 505 | 108 |
| 1942 | 36 783 | 1 023 | 6 | 0 | 1 | 37 813 | 122 |
| 1943 | 43 483 | 5 904 | 776 | 1 | 1 130 | 51 294 | 166 |
| 1944 | 51 052 | 5 232 | 33 | 4 | 5 | 56 326 | 182 |
| 1945 | 55 487 | 19 402 | 1 566 | 132 | 19 | 76 606 | 248 |
| 1946 | 68 685 | 31 352 | 3 311 | 719 | 4 | 104 071 | 337 |
| 1947 | 67 893 | 25 344 | 1 152 | 21 | 1 890 | 96 300 | 311 |
| 1948 | 71 426 | 12 914 | 1 948 | 48 | 1 645 | 87 981 | 285 |
| 1949 | 80 757 | 3 862 | 1 485 | 28 | 734 | 86 866 | 281 |
| 1950 | 88 456 | 6 107 | 4 941 | 14 | 1 504 | 101 022 | 327 |
| 1951 | 102 740 | 7 502 | 900 | 47 | 912 | 112 101 | 363 |
| 1952 | 131 611 | 17 513 | 18 769 | 2 250 | 1 027 | 171 170 | 554 |
| 1953 | 160 187 | 20 783 | 16 309 | 4 919 | 3 367 | 205 565 | 665 |
| **Caprinos** | | | | | | | |
| 1940 | 9 976 | 76 | — | 12 | 40 | 10 104 | 100 |
| 1941 | 14 349 | 48 | 0 | 20 | 11 | 14 428 | 143 |
| 1942 | 17 242 | 57 | — | 8 | 37 | 17 344 | 172 |
| 1943 | 25 359 | 44 | — | 55 | 117 | 25 575 | 253 |
| 1944 | 37 290 | 67 | — | 4 | 237 | 37 598 | 372 |
| 1945 | 42 606 | 7 | — | 83 | 263 | 42 959 | 425 |
| 1946 | 52 939 | 70 | — | 32 | 59 | 53 100 | 526 |
| 1947 | 53 401 | 49 | — | 11 | 7 068 | 60 529 | 599 |
| 1948 | 57 545 | 4 | — | 13 | 4 743 | 62 305 | 617 |
| 1949 | 65 952 | — | — | 16 | 2 777 | 68 745 | 680 |
| 1950 | 67 316 | 2 | — | 1 | 1 769 | 69 088 | 684 |
| 1951 | 87 038 | 5 | — | 91 | 5 201 | 92 335 | 914 |
| 1952 | 106 462 | 6 | — | 108 | 4 197 | 110 773 | 1 096 |
| 1953 | 126 484 | 40 | — | 89 | 8 968 | 135 581 | 1 342 |

**FONTE** — Serviço de Estatística da Produção.

(1) Inclusive a carne preparada pelos fabricantes eventuais de charque. — (2) Inclusive a produção de toucinho.

# PRODUÇÃO INDUSTRIAL

## X — INDÚSTRIAS DE PRODUTOS ALIMENTARES

### 4. VALOR DA CARNE PREPARADA

**b) Resumo nacional, segundo as espécies de carne e os processos de conservação — 1940/53**

| ESPECIFICAÇÃO | VALOR DA CARNE PREPARADA (Cr$ 1 000) | | |
|---|---|---|---|
| | 1940 | 1945 | 1953 |
| **Carne de bovino** | | | |
| Verde | 895 768 | 1 923 598 | 9 501 721 |
| Frigorificada | 367 854 | 336 991 | 1 689 334 |
| Desidratada | — | 1 978 | — |
| Salgada | 1 475 | 20 608 | 5 967 |
| Enlatada | 169 683 | 178 568 | 110 224 |
| Charque | 216 252 | 616 795 | 1 805 328 |
| **TOTAL** | **1 651 032** | **3 078 538** | **13 112 574** |
| **Carne de suíno** | | | |
| Verde | (1) 361 097 | 497 616 | 1 576 292 |
| Frigorificada | 49 501 | 60 549 | 193 271 |
| Salgada | 45 378 | 90 693 | 223 012 |
| Defumada | 9 440 | 12 070 | 24 088 |
| Enlatada | 1 932 | 15 214 | 89 771 |
| Charque | — | 375 | 2 031 |
| Presunto cru | — | 6 823 | 38 130 |
| Presunto salgado | — | 919 | 1 188 |
| Presunto defumado | 17 | 12 330 | 25 319 |
| Presunto cozido | 5 523 | 13 180 | 103 576 |
| Presunto enlatado | — | 10 597 | 46 131 |
| **TOTAL** | (1) **472 888** | **720 366** | **2 322 809** |
| **Carne de ovino** | | | |
| Verde | 27 831 | 57 102 | 168 649 |
| Frigorificada | 3 090 | 5 776 | 9 291 |
| Salgada | — | 123 | 515 |
| Enlatada | — | 11 803 | — |
| Charque | — | 1 802 | 27 110 |
| **TOTAL** | **30 921** | **76 606** | **205 565** |
| **Carne de caprino** | | | |
| Verde | 10 093 | 42 959 | 135 541 |
| Frigorificada | 11 | 0 | 40 |
| **TOTAL** | **10 104** | **42 959** | **135 581** |

**FONTE** — Serviço de Estatística da Produção.

(1) Inclusive a produção de toucinho verificada nos matadouros municipais.

# PRODUÇÃO INDUSTRIAL

## X — INDÚSTRIAS DE PRODUTOS ALIMENTARES

### 4. VALOR DA CARNE PREPARADA

### c) Discriminação, por Unidades da Federação — 1953

| UNIDADES DA FEDERAÇÃO | VALOR DA CARNE PREPARADA (Cr$ 1 000) | | | | | | | |
|---|---|---|---|---|---|---|---|---|
| | Total | | | | Da qual, nos matadouros municipais | | | |
| | Bovinos | Suínos | Ovinos | Caprinos | Bovinos | Suínos | Ovinos | Caprinos |
| **Norte** | | | | | | | | |
| Guaporé | 7 158 | 215 | 8 | 3 | 7 158 | 215 | 8 | 3 |
| Acre | 7 754 | 1 175 | 40 | 6 | 7 754 | 1 175 | 40 | 6 |
| Amazonas | 42 060 | 3 276 | 108 | 23 | 42 060 | 3 276 | 108 | 23 |
| Rio Branco | 5 614 | 224 | — | — | 5 614 | 224 | — | — |
| Pará | 96 533 | 16 978 | 105 | 113 | 96 452 | 16 544 | 105 | 113 |
| Amapá | 9 135 | 321 | 2 | 7 | 9 135 | 321 | 2 | 7 |
| **Nordeste** | | | | | | | | |
| Maranhão | 85 066 | 12 042 | 716 | 1 532 | 85 066 | 12 042 | 716 | 1 532 |
| Piauí | 75 052 | 13 687 | 5 485 | 9 709 | 75 052 | 13 687 | 5 485 | 9 709 |
| Ceará | 314 041 | 45 832 | 13 943 | 14 240 | 313 108 | 45 005 | 13 933 | 14 224 |
| Rio Grande do Norte | 171 285 | 22 981 | 10 459 | 8 801 | 171 085 | 22 981 | 10 459 | 8 801 |
| Paraíba | 191 689 | 36 806 | 9 866 | 9 999 | 191 689 | 36 806 | 9 866 | 9 999 |
| Pernambuco | 490 781 | 125 995 | 17 148 | 34 696 | 489 356 | 122 526 | 17 148 | 34 687 |
| Alagoas | 89 070 | 11 541 | 2 267 | 2 504 | 88 885 | 11 443 | 2 267 | 2 504 |
| **Leste** | | | | | | | | |
| Sergipe | 118 096 | 15 668 | 5 082 | 3 701 | 118 017 | 15 454 | 5 082 | 3 701 |
| Bahia | 762 933 | 77 392 | 32 535 | 26 707 | 697 959 | 76 892 | 32 535 | 26 707 |
| Minas Gerais | 1 406 247 | 537 079 | 2 644 | 2 756 | 1 122 705 | 486 358 | 2 363 | 2 448 |
| Espírito Santo | 101 547 | 16 952 | 169 | 329 | 86 983 | 16 050 | 169 | 329 |
| Rio de Janeiro | 956 176 | 55 428 | 517 | 1 032 | 661 552 | 42 846 | 466 | 865 |
| Distrito Federal | 475 025 | 29 108 | 1 240 | 8 355 | 262 377 | 12 079 | 162 | 15 |
| **Sul** | | | | | | | | |
| São Paulo | 4 393 841 | 529 481 | 2 200 | 7 392 | 2 050 523 | 208 874 | 1 994 | 7 349 |
| Paraná | 576 547 | 166 687 | 1 319 | 2 214 | 461 380 | 64 055 | 1 221 | 1 969 |
| Santa Catarina | 285 611 | 99 520 | 1 693 | 613 | 223 634 | 38 614 | 1 693 | 613 |
| Rio Grande do Sul | 1 897 577 | 449 046 | 97 613 | 476 | 608 516 | 61 659 | 53 959 | 475 |
| **Centro-Oeste** | | | | | | | | |
| Mato Grosso | 269 569 | 17 310 | 319 | 239 | 172 287 | 17 310 | 319 | 239 |
| Goiás | 284 167 | 38 065 | 87 | 164 | 159 792 | 35 453 | 87 | 164 |
| **BRASIL** | **13 112 574** | **2 322 809** | **205 565** | **135 581** | **8 208 139** | **1 361 889** | **160 187** | **126 482** |

**FONTE** — Serviço de Estatística da Produção.

# PRODUÇÃO INDUSTRIAL

## X — INDÚSTRIAS DE PRODUTOS ALIMENTARES

### 5. FABRICAÇÃO DE CONSERVAS DE CARNE E DE PRODUTOS DE SALSICHARIA

**a) Extrato de carne, por Unidades da Federação — 1940/53**

| ESPECIFICAÇÃO | RESULTADOS | | | |
|---|---|---|---|---|
| | Brasil | Rio de Janeiro | São Paulo | Rio Grande do Sul |
| | QUANTIDADE (t) | | | |
| 1940 | 1 185 | 15 | 405 | 765 |
| 1941 | 1 745 | 66 | 724 | 955 |
| 1942 | 1 977 | 160 | 804 | 1 013 |
| 1943 | 1 110 | 61 | 404 | 645 |
| 1944 | 769 | 4 | 169 | 596 |
| 1945 | 517 | — | 218 | 299 |
| 1946 | 775 | 1 | 289 | 485 |
| 1947 | 680 | — | 255 | 425 |
| 1948 | 294 | — | 49 | 245 |
| 1949 | 370 | — | 63 | 307 |
| 1950 | 198 | — | 29 | 169 |
| 1951 | 155 | — | 47 | 108 |
| 1952 | 65 | — | 37 | 28 |
| 1953 | 100 | — | 51 | 49 |
| | VALOR (Cr$ 1 000) | | | |
| 1940 | 15 449 | 197 | 6 603 | 8 649 |
| 1941 | 24 847 | 887 | 12 884 | 11 076 |
| 1942 | 32 796 | 2 153 | 14 881 | 15 762 |
| 1943 | 24 651 | 825 | 8 537 | 15 289 |
| 1944 | 24 151 | 141 | 5 080 | 18 930 |
| 1945 | 20 567 | — | 8 275 | 12 292 |
| 1946 | 44 219 | 16 | 17 004 | 27 199 |
| 1947 | 37 053 | — | 10 187 | 26 866 |
| 1948 | 18 328 | — | 4 571 | 13 757 |
| 1949 | 19 880 | — | 3 217 | 16 663 |
| 1950 | 6 177 | — | 1 551 | 4 626 |
| 1951 | 6 923 | — | 2 397 | 4 526 |
| 1952 | 3 222 | — | 2 055 | 1 167 |
| 1953 | 13 269 | — | 7 039 | 6 230 |

**FONTE** — Serviço de Estatística da Produção.

**b) Salsicharia, por Unidades da Federação — 1951/53**

| UNIDADES DA FEDERAÇÃO | QUANTIDADE (t) | | | VALOR (Cr$ 1 000) | | |
|---|---|---|---|---|---|---|
| | 1951 | 1952 | 1953 | 1951 | 1952 | 1953 |
| Pará | 3 | 13 | 11 | 90 | 342 | 365 |
| Ceará | 1 | 0 | 25 | 10 | 11 | 984 |
| Rio Grande do Norte | 9 | 5 | 7 | 126 | 73 | 140 |
| Paraíba | 2 | — | — | 46 | — | — |
| Pernambuco | 202 | 244 | 278 | 3 641 | 3 926 | 4 353 |
| Alagoas | 2 | 2 | 2 | 29 | 37 | 44 |
| Bahia | 141 | 172 | 146 | 1 743 | 2 354 | 2 826 |
| Minas Gerais | 1 809 | 1 389 | 1 990 | 27 508 | 26 640 | 40 411 |
| Espírito Santo | 281 | 241 | 326 | 4 262 | 4 493 | 7 489 |
| Rio de Janeiro | 1 745 | 1 434 | 1 281 | 22 530 | 23 576 | 23 528 |
| Distrito Federal | 136 | — | — | 1 540 | — | — |
| São Paulo | 24 495 | 25 270 | 25 137 | 316 673 | 525 449 | 497 384 |
| Paraná | 2 362 | 2 200 | 2 505 | 36 388 | 37 690 | 48 604 |
| Santa Catarina | 4 973 | 5 021 | 4 885 | 82 500 | 105 159 | 124 979 |
| Rio Grande do Sul | 13 552 | 18 124 | 19 550 | 180 874 | 277 820 | 362 731 |
| Mato Grosso | 68 | 4 | 10 | 753 | 77 | 197 |
| **BRASIL** | **43 781** | **54 119** | **56 153** | **678 713** | **1 007 647** | **1 114 035** |

**FONTE** — Serviço de Estatística da Produção.

# PRODUÇÃO INDUSTRIAL

## X — INDÚSTRIAS DE PRODUTOS ALIMENTARES

### 6. PREPARAÇÃO DE BANHA, COMPOSTO E TOUCINHO — 1945/53

| ESPECIFICAÇÃO | QUANTIDADE (t) | | | | VALOR (Cr$ 1 000) | | | |
|---|---|---|---|---|---|---|---|---|
| | Banha | Composto | Toucinho | | Banha | Composto | Toucinho | |
| | | | Total | Do qual, fresco | | | Total | Do qual, fresco |
| 1945 | 61 930 | 5 567 | 111 279 | 100 166 | 414 733 | 28 769 | 731 952 | 658 434 |
| 1946 | 57 300 | 3 934 | 118 618 | 107 257 | 516 410 | 22 173 | 979 183 | 877 341 |
| 1947 | 62 559 | 6 207 | 106 440 | 97 657 | 965 296 | 80 507 | 1 242 679 | 1 129 136 |
| 1948 | 59 898 | 8 585 | 108 352 | 100 455 | 852 994 | 116 114 | 1 298 628 | 1 202 150 |
| 1949 | 51 232 | 7 962 | 113 503 | 103 321 | 703 687 | 90 852 | 1 306 194 | 1 190 423 |
| 1950 | 63 067 | 4 269 | 114 086 | 103 176 | 920 351 | 49 852 | 1 355 357 | 1 221 330 |
| 1951 | 80 332 | 5 005 | 116 937 | 104 784 | 1 197 011 | 72 204 | 1 594 079 | 1 425 424 |
| 1952 | 81 824 | 4 108 | 114 058 | 101 895 | 1 301 233 | 63 554 | 1 857 311 | 1 667 661 |
| 1953 | 77 358 | 5 083 | 118 167 | 104 432 | 1 588 410 | 106 268 | 2 177 737 | 1 922 247 |
| Guaporé | — | — | 11 | 11 | — | — | 189 | 189 |
| Acre | — | — | 89 | 89 | — | — | 1 370 | 1 370 |
| Amazonas | — | — | 134 | 134 | — | — | 1 799 | 1 799 |
| Rio Branco | — | — | 19 | 19 | — | — | 270 | 270 |
| Pará | 108 | — | 961 | 961 | 1 769 | — | 13 537 | 13 536 |
| Amapá | — | — | 27 | 27 | — | — | 327 | 327 |
| Maranhão | — | — | 1 302 | 1 302 | — | — | 14 578 | 14 578 |
| Piauí | — | — | 1 151 | 1 151 | — | — | 17 186 | 17 186 |
| Ceará | 91 | — | 2 517 | 2 515 | 2 074 | — | 44 614 | 44 581 |
| Rio Grande do Norte | 1 | — | 1 111 | 1 106 | 18 | — | 19 938 | 19 851 |
| Paraíba | — | — | 1 767 | 1 767 | — | — | 29 535 | 29 535 |
| Pernambuco | 16 | — | 4 743 | 4 722 | 463 | — | 83 965 | 83 487 |
| Alagoas | 11 | — | 719 | 717 | 271 | — | 12 135 | 12 094 |
| Sergipe | 149 | — | 899 | 867 | 3 398 | — | 18 076 | 17 504 |
| Bahia | 30 | — | 4 928 | 4 884 | 794 | — | 108 394 | 107 487 |
| Minas Gerais | 6 080 | — | 40 286 | 39 853 | 136 359 | — | 770 660 | 763 775 |
| Espírito Santo | 66 | — | 1 262 | 1 262 | 1 792 | — | 24 200 | 24 195 |
| Rio de Janeiro | 321 | — | 3 695 | 3 369 | 8 112 | — | 70 818 | 63 908 |
| Distrito Federal | 94 | 1 047 | 791 | 776 | 2 097 | 23 032 | 20 190 | 19 984 |
| São Paulo | 4 284 | 4 036 | 20 361 | 17 397 | 100 935 | 83 236 | 415 080 | 347 339 |
| Paraná | 4 388 | — | 8 941 | 5 739 | 95 403 | — | 157 100 | 105 870 |
| Santa Catarina | 13 956 | — | 5 927 | 5 103 | 295 797 | — | 92 286 | 75 076 |
| Rio Grande do Sul | 47 538 | — | 12 739 | 6 882 | 933 872 | — | 198 345 | 95 334 |
| Mato Grosso | 15 | — | 978 | 978 | 393 | — | 16 408 | 16 403 |
| Goiás | 210 | — | 2 809 | 2 801 | 4 863 | — | 46 737 | 46 569 |

FONTE — Serviço de Estatística da Produção.

# PRODUÇÃO INDUSTRIAL

## X — INDÚSTRIAS DE PRODUTOS ALIMENTARES

### 7. PASTEURIZAÇÃO DO LEITE E FABRICAÇÃO DE LATICÍNIOS

#### a) Resumo — 1951/53

| ESPECIFICAÇÃO | QUANTIDADE (t) | | | VALOR (Cr$ 1 000) | | |
|---|---|---|---|---|---|---|
| | 1951 | 1952 | 1953 | 1951 | 1952 | 1953 |
| Caramelo | 85 | — | 36 | 1 523 | — | 1 076 |
| Caseína | 1 103 | 1 403 | 1 148 | 15 439 | 14 034 | 15 852 |
| Creme | 3 007 | 4 125 | 5 651 | 64 771 | 97 491 | 123 481 |
| Creme de leite | 239 | 174 | 43 | 4 305 | 3 134 | 867 |
| Doce de leite | 754 | 641 | 978 | 13 564 | 12 810 | 24 446 |
| Farinha láctea | 372 | 427 | 660 | 5 587 | 7 253 | 13 190 |
| Lactose | 13 | 18 | 56 | 316 | 264 | 1 388 |
| Leite concentrado | — | — | 269 | — | — | 2 695 |
| Leite condensado | 16 589 | 21 204 | 18 010 | 232 252 | 296 850 | 288 152 |
| Leite em pó | 9 458 | 8 768 | 14 012 | 104 037 | 96 446 | 196 169 |
| Leite evaporado | 50 | 51 | 53 | 703 | 720 | 849 |
| Leite pasteurizado | 174 190 | 181 998 | 206 652 | 418 055 | 436 796 | 537 295 |
| Manteiga | 20 435 | 26 251 | 24 971 | 613 050 | 845 886 | 981 144 |
| Queijo | 22 170 | 26 910 | 29 609 | 443 392 | 538 200 | 795 921 |
| Requeijão | 854 | 1 326 | 1 716 | 17 088 | 26 520 | 37 743 |
| Ricota | 151 | 169 | 171 | 3 022 | 3 373 | 4 273 |

**FONTE** — Serviço de Estatística da Produção.

#### b) Discriminação, por Unidades da Federação — 1953

| ESPECIFICAÇÃO | RESULTADOS | | | | | | | | | | | |
|---|---|---|---|---|---|---|---|---|---|---|---|---|
| | Brasil | Paraíba | Pernambuco | Alagoas | Bahia | Minas Gerais | Espírito Santo | Rio de Janeiro | São Paulo | Santa Catarina | Rio Grande do Sul | Goiás |
| **QUANTIDADE (t)** | | | | | | | | | | | | |
| Caramelo | 36 | — | — | — | — | — | — | — | 36 | — | — | — |
| Caseína | 1 148 | — | — | — | — | 409 | 6 | 25 | 654 | 44 | 10 | — |
| Creme | 5 651 | — | — | — | — | 702 | 7 | 684 | 3 769 | 31 | 1 | 457 |
| Creme de leite | 43 | — | — | — | — | — | — | — | 43 | — | — | — |
| Doce de leite | 978 | — | — | — | — | 29 | — | 204 | 745 | — | — | — |
| Farinha láctea | 660 | — | — | — | — | — | — | — | 660 | — | — | — |
| Lactose | 56 | — | — | — | — | 56 | — | — | — | — | — | — |
| Leite concentrado | 269 | — | — | — | — | — | — | — | 269 | — | — | — |
| Leite condensado | 18 010 | — | — | — | — | 280 | — | 5 902 | 11 828 | — | — | — |
| Leite em pó | 14 012 | — | — | — | — | 1 067 | — | 2 463 | 10 482 | — | — | — |
| Leite evaporado | 53 | — | — | — | — | — | — | — | 53 | — | — | — |
| Leite pasteurizado | 206 652 | — | — | — | — | 110 256 | 2 130 | 75 346 | 17 936 | 984 | — | — |
| Manteiga | 24 971 | 31 | 149 | 32 | 241 | 15 275 | 173 | 1 223 | 3 180 | 744 | 382 | 3 541 |
| Queijo | 29 609 | — | — | — | — | 27 480 | 286 | 409 | 841 | 593 | — | — |
| Requeijão | 1 716 | — | 183 | 37 | — | 243 | 48 | 194 | 1 010 | 1 | — | — |
| Ricota | 171 | — | — | — | — | 171 | — | — | — | — | — | — |
| **VALOR (Cr$ 1 000)** | | | | | | | | | | | | |
| Caramelo | 1 076 | — | — | — | — | — | — | — | 1 076 | — | — | — |
| Caseína | 15 852 | — | — | — | — | 5 522 | 87 | 331 | 9 158 | 621 | 133 | — |
| Creme | 123 481 | — | — | — | — | 17 561 | 185 | 20 523 | 75 374 | 672 | 21 | 9 145 |
| Creme de leite | 867 | — | — | — | — | — | — | — | 867 | — | — | — |
| Doce de leite | 24 446 | — | — | — | — | 727 | — | 5 111 | 18 608 | — | — | — |
| Farinha láctea | 13 190 | — | — | — | — | — | — | — | 13 190 | — | — | — |
| Lactose | 1 388 | — | — | — | — | 1 388 | — | — | — | — | — | — |
| Leite concentrado | 2 695 | — | — | — | — | — | — | — | 2 695 | — | — | — |
| Leite condensado | 288 152 | — | — | — | — | 4 488 | — | 94 423 | 189 241 | — | — | — |
| Leite em pó | 196 169 | — | — | — | — | 14 937 | — | 34 483 | 146 749 | — | — | — |
| Leite evaporado | 849 | — | — | — | — | — | — | — | 849 | — | — | — |
| Leite pasteurizado | 537 295 | — | — | — | — | 286 666 | 5 538 | 195 899 | 46 635 | 2 557 | — | — |
| Manteiga | 981 144 | 1 238 | 5 978 | 1 292 | 9 648 | 611 001 | 6 928 | 48 911 | 127 190 | 29 740 | 15 269 | 123 949 |
| Queijo | 795 921 | — | — | — | — | 734 559 | 6 787 | 10 571 | 25 459 | 18 545 | — | — |
| Requeijão | 37 743 | — | 4 028 | 823 | — | 5 339 | 1 049 | 4 269 | 22 224 | 11 | — | — |
| Ricota | 4 273 | — | — | — | — | 4 273 | — | — | — | — | — | — |

**FONTE** — Serviço de Estatística da Produção.

# PRODUÇÃO INDUSTRIAL

## X — INDÚSTRIAS DE PRODUTOS ALIMENTARES

### 8. FABRICAÇÃO DE AÇÚCAR — 1938/53

| ESPECIFICAÇÃO | NÚMERO DE FÁBRICAS (1) | | Cana moída nas usinas (t) | Produção das usinas (t) |
|---|---|---|---|---|
| | Total | Das quais, usinas com turbina e vácuo | | |
| 1938 | 54 252 | 410 | 7 688 075 | 955 496 |
| 1939 | 54 686 | 345 | 8 729 002 | 785 582 |
| 1940 | 56 100 | 321 | 10 136 497 | 893 512 |
| 1941 | 55 806 | 327 | 9 930 147 | 848 313 |
| 1942 | 56 998 | 325 | 9 738 158 | 832 018 |
| 1943 | 57 916 | 325 | 9 587 648 | 864 481 |
| 1944 | 58 608 | 326 | 10 125 151 | 933 336 |
| 1945 | 60 364 | 331 | 10 002 089 | 920 074 |
| 1946 | 61 594 | 337 | 11 682 014 | 1 076 424 |
| 1947 | 63 362 | 336 | 13 115 008 | 1 225 474 |
| 1948 | 65 239 | 373 | 15 681 528 | 1 410 162 |
| 1949 | 65 889 | 379 | 15 131 951 | 1 390 830 |
| 1950 | 67 267 | 376 | 14 563 049 | 1 403 010 |
| 1951 | 67 511 | 385 | 16 853 374 | 1 606 685 |
| 1952 | 67 740 | 394 | 19 224 816 | 1 785 017 |
| 1953 | 67 865 | 393 | 22 067 621 | 2 001 745 |
| Guaporé | 12 | — | — | — |
| Acre | 92 | — | — | — |
| Amazonas | 60 | — | — | — |
| Rio Branco | — | — | — | — |
| Pará | 84 | 6 | 3 983 | 102 |
| Amapá | 6 | — | — | — |
| Maranhão | 719 | 3 | 5 070 | 303 |
| Piauí | 1 772 | 1 | 533 | 48 |
| Ceará | 4 351 | 1 | 35 521 | 2 298 |
| Rio Grande do Norte | 537 | 4 | 209 041 | 16 177 |
| Paraíba | 1 303 | 10 | 404 877 | 33 897 |
| Pernambuco | 1 835 | 63 | 5 788 803 | 564 039 |
| Alagoas | 718 | 35 | 1 557 661 | 142 963 |
| Sergipe | 159 | 64 | 371 949 | 30 931 |
| Bahia | 3 899 | 20 | 705 978 | 58 890 |
| Minas Gerais | 33 558 | 36 | 1 085 094 | 89 547 |
| Espírito Santo | 1 816 | 4 | 85 512 | 7 032 |
| Rio de Janeiro | 3 509 | 32 | 3 309 837 | 313 162 |
| São Paulo | 3 492 | 95 | 7 938 967 | 701 584 |
| Paraná | 280 | 2 | 396 388 | 29 271 |
| Santa Catarina | 5 379 | 6 | 124 868 | 9 077 |
| Rio Grande do Sul | 332 | — | — | — |
| Mato Grosso | 125 | 10 | 29 574 | 1 397 |
| Goiás | 3 827 | 1 | 13 965 | 1 027 |

**FONTE** — Instituto do Açúcar e do Álcool.

(1) Fábricas registradas no Instituto do Açúcar e do Álcool, podendo estar ou não em funcionamento.

# PRODUÇÃO INDUSTRIAL

## XI — SERVIÇOS INDUSTRIAIS DE UTILIDADE PÚBLICA

### INDÚSTRIA DA ELETRICIDADE

**a) Número de emprêsas, usinas geradoras e potência das usinas, por Unidades da Federação — 1930/52**

| UNIDADES DA FEDERAÇÃO | Anos | Número de emprêsas | USINAS GERADORAS EM 31-XII | | | | | | POTÊNCIA EM 31-XII (kW) | | | | |
|---|---|---|---|---|---|---|---|---|---|---|---|---|---|
| | | | Total | Fornecedoras | | | Privativas | | Total | Origem térmica | | Origem hidráulica | |
| | | | | Termo-elétricas | Hidro-elétricas | Mistas | Termo-elétricas | Hidro-elétricas | | Usinas fornecedoras | Usinas privativas | Usinas fornecedoras | Usinas privativas |
| Guaporé | 1930 | 1 | 2 | 2 | — | — | — | — | 235 | 235 | — | — | — |
| | 1940 | 2 | 4 | 4 | — | — | — | — | 817 | 817 | — | — | — |
| | 1952 | ... | 4 | 4 | — | — | — | — | 839 | 839 | — | — | — |
| Acre | 1930 | 7 | 7 | 7 | — | — | — | — | 197 | 197 | — | — | — |
| | 1940 | 9 | 9 | 9 | — | — | — | — | 283 | 283 | — | — | — |
| | 1952 | ... | 11 | 11 | — | — | — | — | 853 | 853 | — | — | — |
| Amazonas | 1930 | 8 | 8 | 8 | — | — | — | — | 2 589 | 2 589 | — | — | — |
| | 1940 | 26 | 26 | 26 | — | — | — | — | 3 737 | 3 737 | — | — | — |
| | 1952 | ... | 31 | 31 | — | — | — | — | 3 786 | 3 786 | — | — | — |
| Rio Branco | 1930 | — | — | — | — | — | — | — | — | — | — | — | — |
| | 1940 | 1 | 1 | 1 | — | — | — | — | 20 | 20 | — | — | — |
| | 1952 | ... | 1 | 1 | — | — | — | — | 20 | 20 | — | — | — |
| Pará | 1930 | 16 | 16 | 16 | — | — | — | — | 6 998 | 6 998 | — | — | — |
| | 1940 | 47 | 51 | 50 | 1 | — | — | — | 10 878 | 10 863 | — | 15 | — |
| | 1952 | ... | 58 | 57 | 1 | — | — | — | 6 942 | 6 927 | — | 15 | — |
| Amapá | 1930 | — | — | — | — | — | — | — | — | — | — | — | — |
| | 1940 | 1 | 1 | 1 | — | — | — | — | 5 | 5 | — | — | — |
| | 1952 | ... | 6 | 6 | — | — | — | — | 252 | 252 | — | — | — |
| Maranhão | 1930 | 10 | 10 | 10 | — | — | — | — | 1 320 | 1 320 | — | — | — |
| | 1940 | 14 | 14 | 13 | 1 | — | — | — | 2 550 | 2 451 | — | 99 | — |
| | 1952 | ... | 14 | 13 | 1 | — | — | — | 2 591 | 2 492 | — | 99 | — |
| Piauí | 1930 | 7 | 7 | 7 | — | — | — | — | 993 | 993 | — | — | — |
| | 1940 | 18 | 18 | 18 | — | — | — | — | 2 006 | 2 006 | — | — | — |
| | 1952 | ... | 18 | 18 | — | — | — | — | 9 031 | 9 031 | — | — | — |
| Ceará | 1930 | 35 | 35 | 32 | 2 | 1 | — | — | 6 651 | 6 552 | — | 99 | — |
| | 1940 | 72 | 73 | 67 | 6 | — | — | — | 12 529 | 12 219 | — | 310 | — |
| | 1952 | ... | 76 | 69 | 5 | — | 2 | — | 13 019 | 10 959 | 1 673 | 387 | — |
| Rio Grande do Norte | 1930 | 20 | 20 | 20 | — | — | — | — | 1 812 | 1 812 | — | — | — |
| | 1940 | 37 | 37 | 37 | — | — | — | — | 3 807 | 3 807 | — | — | — |
| | 1952 | ... | 44 | 44 | — | — | — | — | 5 210 | 5 210 | — | — | — |
| Paraíba | 1930 | 40 | 40 | 38 | 2 | — | — | — | 5 278 | 5 173 | — | 105 | — |
| | 1940 | 72 | 83 | 80 | 3 | — | — | — | 9 331 | 9 079 | — | 252 | — |
| | 1952 | ... | 85 | 82 | 3 | — | — | — | 11 922 | 11 670 | — | 252 | — |
| Pernambuco | 1930 | 91 | 99 | 83 | 8 | 1 | — | 7 | 30 783 | 27 843 | — | 1 999 | 941 |
| | 1940 | 125 | 141 | 118 | 14 | 1 | 1 | 7 | 48 681 | 43 565 | 1 500 | 2 738 | 878 |
| | 1952 | ... | 158 | 125 | 22 | — | 3 | 8 | 59 292 | 46 644 | 6 280 | 4 971 | 1 397 |
| Alagoas | 1930 | 39 | 38 | 31 | 5 | 2 | — | — | 9 863 | 7 032 | — | 2 831 | — |
| | 1940 | 58 | 58 | 49 | 5 | 4 | — | — | 12 982 | 10 140 | — | 2 842 | — |
| | 1952 | ... | 58 | 49 | 5 | 4 | — | — | 15 178 | 12 336 | — | 2 842 | — |

# PRODUÇÃO INDUSTRIAL

## XI — SERVIÇOS INDUSTRIAIS DE UTILIDADE PÚBLICA

### INDÚSTRIA DA ELETRICIDADE

a) Número de emprêsas, usinas geradoras e potência das usinas, por Unidades da Federação — 1930/52

| UNIDADES DA FEDERAÇÃO | Anos | Número de emprêsas | USINAS GERADORAS EM 31-XII | | | | | | POTÊNCIA EM 31-XII (kW) | | | | |
|---|---|---|---|---|---|---|---|---|---|---|---|---|---|
| | | | Total | Fornecedoras | | | Privativas | | Total | Origem térmica | | Origem hidráulica | |
| | | | | Termo-elétricas | Hidro-elétricas | Mistas | Termo-elétricas | Hidro-elétricas | | Usinas fornecedoras | Usinas privativas | Usinas fornecedoras | Usinas privativas |
| Fernando de Noronha... | 1952 | ... | 1 | 1 | — | — | — | — | 350 | 350 | — | — | — |
| Sergipe | 1930 | 18 | 21 | 19 | — | — | 1 | 1 | 3 476 | 2 271 | 800 | — | 405 |
| | 1940 | 31 | 34 | 32 | — | — | 1 | 1 | 5 979 | 4 149 | 1 425 | — | 405 |
| | 1952 | ... | 34 | 32 | — | — | 1 | 1 | 8 653 | 6 823 | 1 425 | — | 405 |
| Bahia | 1930 | 36 | 39 | 25 | 14 | — | — | — | 22 664 | 7 101 | — | 15 563 | — |
| | 1940 | 70 | 72 | 54 | 18 | — | — | — | 25 037 | 9 339 | — | 15 698 | — |
| | 1952 | ... | 87 | 62 | 25 | — | — | — | 32 294 | 14 220 | — | 18 074 | — |
| Minas Gerais | 1930 | 252 | 319 | 12 | 292 | 2 | — | 13 | 90 750 | 3 852 | — | 85 416 | 1 482 |
| | 1940 | 336 | 423 | 32 | 371 | 3 | — | 17 | 144 647 | 10 121 | — | 126 929 | 7 597 |
| | 1952 | ... | 458 | 32 | 398 | 3 | — | 25 | 257 783 | 23 507 | — | 217 498 | 16 778 |
| Espírito Santo | 1930 | 31 | 33 | 6 | 26 | — | — | 1 | 8 301 | 944 | — | 7 282 | 75 |
| | 1940 | 50 | 53 | 11 | 41 | — | — | 1 | 9 030 | 1 043 | — | 7 912 | 75 |
| | 1952 | ... | 57 | 12 | 44 | — | — | 1 | 13 488 | 4 631 | — | 8 782 | 75 |
| Rio de Janeiro | 1930 | 62 | 86 | 15 | 60 | — | — | 11 | 178 088 | 3 185 | — | 172 600 | 2 303 |
| | 1940 | 77 | 112 | 26 | 71 | — | 1 | 14 | 263 612 | 4 901 | 7 500 | 247 127 | 4 084 |
| | 1952 | ... | 117 | 28 | 67 | 1 | 5 | 16 | 425 948 | 5 678 | 23 882 | 389 993 | 6 395 |
| Distrito Federal | 1930 | 1 | 3 | 1 | — | — | — | 2 | 15 576 | 15 200 | — | — | 376 |
| | 1940 | 2 | 4 | 2 | — | — | — | 2 | 15 696 | 15 320 | — | — | 376 |
| | 1952 | ... | 5 | 3 | — | — | — | 2 | 40 696 | 40 320 | — | — | 376 |
| São Paulo | 1930 | 108 | 166 | 24 | 128 | 1 | — | 13 | 331 164 | 13 529 | — | 311 037 | 6 598 |
| | 1940 | 133 | 196 | 45 | 129 | 2 | — | 20 | 564 654 | 16 573 | — | 539 403 | 8 678 |
| | 1952 | ... | 214 | 49 | 137 | 1 | 2 | 25 | 860 194 | 21 856 | 2 600 | 825 178 | 10 560 |
| Paraná | 1930 | 31 | 39 | 19 | 17 | — | — | 3 | 10 056 | 4 741 | — | 2 673 | 2 642 |
| | 1940 | 38 | 48 | 22 | 21 | 1 | 1 | 3 | 17 819 | 2 527 | 589 | 12 061 | 2 642 |
| | 1952 | ... | 59 | 24 | 27 | 1 | 1 | 6 | 54 347 | 10 197 | 1 089 | 29 254 | 13 807 |
| Santa Catarina | 1930 | 29 | 30 | 8 | 20 | 1 | — | 1 | 9 270 | 1 315 | — | 7 905 | 50 |
| | 1940 | 72 | 85 | 23 | 59 | 2 | — | 1 | 16 705 | 2 477 | — | 14 178 | 50 |
| | 1952 | ... | 92 | 21 | 65 | 2 | — | 4 | 41 810 | 16 949 | — | 22 930 | 1 931 |
| Rio Grande do Sul | 1930 | 134 | 159 | 99 | 55 | 3 | 2 | — | 40 154 | 33 009 | 1 477 | 5 668 | — |
| | 1940 | 273 | 313 | 170 | 137 | 4 | 2 | — | 65 676 | 53 502 | 2 127 | 10 047 | — |
| | 1952 | ... | 342 | 174 | 160 | 4 | 4 | — | 104 789 | 84 734 | 4 708 | 15 347 | — |
| Mato Grosso | 1930 | 10 | 10 | 6 | 4 | — | — | — | 1 413 | 554 | — | 859 | — |
| | 1940 | 17 | 19 | 13 | 6 | — | — | — | 4 361 | 2 264 | — | 2 097 | — |
| | 1952 | ... | 27 | 15 | 12 | — | — | — | 7 531 | 4 537 | — | 2 994 | — |
| Goiás | 1930 | 23 | 24 | 1 | 23 | — | — | — | 1 171 | 30 | — | 1 141 | — |
| | 1940 | 36 | 39 | 5 | 34 | — | — | — | 3 035 | 182 | — | 2 853 | — |
| | 1952 | ... | 53 | 8 | 45 | — | — | — | 7 983 | 344 | — | 7 639 | — |
| **BRASIL** | **1930** | **1 009** | **1 211** | **489** | **656** | **11** | **3** | **52** | **778 802** | **146 475** | **2 277** | **615 178** | **14 872** |
| | **1940** | **1 617** | **1 914** | **908** | **917** | **17** | **6** | **66** | **1 243 877** | **221 390** | **13 141** | **984 561** | **24 785** |
| | **1952** | **1 777** | **2 110** | **971** | **1 017** | **16** | **18** | **88** | **1 984 801** | **345 165** | **41 657** | **1 546 255** | **51 724** |

**FONTE** — Divisão de Águas, do Departamento Nacional da Produção Mineral.

# PRODUÇÃO INDUSTRIAL

## XI — SERVIÇOS INDUSTRIAIS DE UTILIDADE PÚBLICA

### INDÚSTRIA DA ELETRICIDADE

**b) Potência das usinas geradoras — 1940/53**

| ESPECIFICAÇÃO | POTÊNCIA DAS USINAS GERADORAS EM 31-XII (kW) | | |
|---|---|---|---|
| | Total | Segundo a origem | |
| | | Térmica | Hidráulica |
| **1940** | **1 243 877** | **234 531** | **1 009 346** |
| **1945** | **1 341 633** | **261 806** | **1 079 827** |
| **1950** | **1 883 007** | **346 830** | **1 536 177** |
| **1953 (1)** | **2 089 473** | **418 204** | **1 671 263** |
| Guaporé | 839 | 839 | — |
| Acre | 853 | 853 | — |
| Amazonas | 4 560 | 4 560 | — |
| Rio Branco | 20 | 20 | — |
| Pará | 6 942 | 6 927 | 15 |
| Amapá | 252 | 252 | — |
| Maranhão | 2 591 | 2 492 | 99 |
| Piauí | 9 031 | 9 031 | — |
| Ceará | 13 019 | 12 632 | 387 |
| Rio Grande do Norte | 5 210 | 5 210 | — |
| Paraíba | 11 922 | 11 670 | 252 |
| Pernambuco | 60 952 | 54 304 | 6 648 |
| Alagoas | 15 178 | 12 336 | 2 842 |
| Fernando de Noronha | 350 | 350 | — |
| Sergipe | 8 653 | 8 248 | 405 |
| Bahia | 52 294 | 34 220 | 18 074 |
| Minas Gerais | 261 772 | 25 211 | 236 561 |
| Espírito Santo | 14 488 | 5 631 | 8 857 |
| Rio de Janeiro | 495 948 | 29 560 | 466 388 |
| Distrito Federal | 40 696 | 40 320 | 376 |
| São Paulo | 862 350 | 26 712 | 835 638 |
| Paraná | 58 597 | 15 536 | 43 061 |
| Santa Catarina | 42 392 | 16 949 | 25 443 |
| Rio Grande do Sul | 104 866 | 89 442 | 15 424 |
| Mato Grosso | 7 697 | 4 537 | 3 160 |
| Goiás | 8 001 | 362 | 7 639 |

**FONTE** — Divisão de Águas, do Departamento Nacional da Produção Mineral.

(1) Dados sujeitos a retificação.

# PRODUÇÃO INDUSTRIAL

## XI — SERVIÇOS INDUSTRIAIS DE UTILIDADE PÚBLICA

### INDÚSTRIA DA ELETRICIDADE

**c) Produção, pontas, consumo e potência instalada, segundo os principais sistemas — 1953**

| PRINCIPAIS SISTEMAS | Produção (1 000 kWh) | Pontas* (kWh/h) | CONSUMO (1 000 kWh) (1) | | | | | Potência instalada das usinas geradoras (31-XII-1953) (kW) (2) |
|---|---|---|---|---|---|---|---|---|
| | | | Total | Residencial | Comercial | Industrial | Outros | |
| Grupo Brazilian Traction | (3) 5 773 939 | 1 002 919 | 4 949 541 | 779 337 | 570 808 | 2 079 478 | 1 519 918 | 1 028 262 |
| Grupo Emprêsas Elétricas Brasileiras | 1 572 836 | 320 744 | 1 233 846 | 366 776 | 218 258 | 360 191 | 288 621 | 268 041 |
| Grupo Sul Mineira de Eletricidade | 77 861 | 18 885 | 59 340 | 16 322 | 8 655 | 21 476 | 12 887 | 24 419 |
| Grupo Central Elétrica de Rio Claro (4) | 39 759 | 13 050 | 25 444 | 5 753 | 4 580 | 13 039 | 2 072 | 16 700 |
| Grupo Centrais Elétricas Minas Gerais S.A. | 48 370 | 14 882 | 47 261 | 856 | 478 | 22 742 | 23 185 | 14 450 |
| Grupo Emprêsas Independentes | (5) 617 441 | 127 038 | 576 730 | 185 425 | 88 624 | 223 108 | 79 573 | 204 168 |
| **TOTAL** | **(5) 8 130 206** | — | **6 892 162** | **1 354 469** | **891 403** | **2 720 034** | **1 926 256** | **1 556 040** |

**FONTE** — "Águas e Energia Elétrica", Conselho Nacional de Águas e Energia Elétrica.

**NOTA** — No sistema do Grupo das Emprêsas Independentes figuram apenas as principais companhias produtoras de energia elétrica; por conseguinte, os dados desta tabela representam cêrca de 71% do total do Brasil.

* Denomina-se "ponta" a demanda máxima horária. Os dados consignados representam o somatório das "pontas máximas" ocorridas durante o ano nas diversas companhias e emprêsas constitutivas do sistema.

(1) Exclusive consumos a "forfait". — (2) Dados sujeitos a ratificação. — (3) Exclusive suprimentos recebidos de outras emprêsas. — (4) Dados referentes apenas a 9 meses. — (5) Inclusive suprimentos feitos a outras emprêsas e exclusive os suprimentos recebidos de outras emprêsas.

**d) Produção de energia elétrica, segundo a categoria das emprêsas e principais sistemas — 1952 ***

| CATEGORIA DAS EMPRÊSAS E PRINCIPAIS SISTEMAS | Produção total de energia elétrica (1 000 kWh) | PRODUÇÃO DE ORIGEM TÉRMICA | | | | PRODUÇÃO DE ORIGEM HIDRÁULICA | | |
|---|---|---|---|---|---|---|---|---|
| | | Potência máxima (kW) (1) | Energia produzida (1 000 kW) | | | Potência máxima disponível (kW) (1) | Energia armazenável (1 000 kW) (2) | Energia produzida (1 000 kW) (3) |
| | | | Total (2) | Com combustível sólido (2) | Com combustível líquido ou gasoso (2) | | | |
| **Serviços públicos** | **9 253 008** | **240 703** | **649 591** | **208 885** | **440 706** | **1 523 974** | **2 981 594** | **8 603 417** |
| Grupo Brazilian Traction | 5 548 300 | 45 220 | 33 920 | — | 33 920 | 895 110 | 2 839 377 | 5 514 380 |
| Grupo Emprêsas Elétricas Brasileiras | 1 381 365 | 83 805 | 378 505 | 141 723 | 236 782 | 182 839 | 43 320 | 1 002 860 |
| Grupo Sul Mineira de Eletricidade | 69 318 | 3 074 | 16 085 | — | 16 085 | 15 750 | — | 53 233 |
| Grupo Central Elétrica Rio Claro | 62 010 | — | — | — | — | 15 070 | 11 810 | 62 010 |
| Grupos Centrais Elétricas de Minas Gerais S.A. | 47 900 | — | — | — | — | 13 000 | — | 47 900 |
| Grupo Emprêsas Independentes | 774 145 | 72 925 | 124 804 | 36 203 | 88 601 | 176 339 | 87 087 | 649 341 |
| Outras emprêsas | 1 369 970 | 35 679 | 96 277 | 30 959 | 65 318 | 225 866 | — | 1 275 693 |
| **Autoprodutores** | **775 512** | **71 525** | **194 958** | **109 436** | **85 522** | **129 367** | **61 444** | **580 554** |
| **TOTAL** | **10 028 520** | **312 228** | **844 549** | **318 321** | **526 228** | **1 653 341** | **3 043 038** | **9 183 971** |

**FONTE** — "Águas e Energia Elétrica", Conselho Nacional de Águas e Energia Elétrica.

**NOTA** — A tabela consigna apenas os dados correspondentes às emprêsas com capacidade acima de 100 kW, que informaram ao inquérito com a necessária correção, representando 85% da potência instalada no Brasil.

* Discriminação segundo os moldes preconizados pela "Union Internationale des Producteurs et Distributeurs d'Énergie Életrique".

(1) Potência total máxima disponível que as usinas da emprêsa poderiam fornecer ao seu sistema em regime contínuo (por várias horas seguidas), exclusive serviços auxiliares das usinas, tendo em vista as restrições das caldeiras ou as restrições hidráulicas. — (2) Energia total líquida, fornecida pelas usinas da emprêsa ao sistema, exclusive o consumo nos serviços auxiliares das usinas. — (3) Energia total armazenável nos reservatórios, dada para cada usina pelo produto da capacidade útil da bacia pela queda líquida média da usina.

# PRODUÇÃO INDUSTRIAL

## XI — SERVIÇOS INDUSTRIAIS DE UTILIDADE PÚBLICA

### INDÚSTRIA DA ELETRICIDADE

**e) Consumo de energia elétrica, segundo a categoria das emprêsas e principais sistemas — 1952 ***

| CATEGORIA DAS EMPRÊSAS E PRINCIPAIS SISTEMAS | ENERGIA ELÉTRICA (1 000 kW) | | | | | | | | POPULAÇÃO (1 000 habitantes) | |
|---|---|---|---|---|---|---|---|---|---|---|
| | Produzida (1) | Fornecida pelos Serviços públicos aos auto-produtores | Total fornecido | Fornecida para consumo | | | | Perdida nas rêdes e transformadores | Total | Servida (5) |
| | | | | Total | Tração (2) (3) | Indústrias | | Residencial, rural e iluminação pública (3) | | |
| | | | | | | Básicas (3) (4) | Outras (3) | | | |
| **Serviços públicos** | **9 253 008** | **+138 331** | **9 391 339** | **7 893 281** | **773 255** | **699 566** | **2 945 748** | **3 564 712** | **1 498 058** | ... | **20 795** |
| Grupo Brazilian Traction | 5 548 300 | — | 5 548 300 | 4 764 279 | 584 810 | 500 290 | 1 866 750 | 1 812 429 | 784 021 | ... | 6 406 |
| Grupo Emprêsas Elétricas Brasileiras | 1 381 365 | — | 1 381 365 | 1 213 682 | 69 795 | — | 356 587 | 787 500 | 167 683 | ... | 6 938 |
| Grupo Sul Mineira de Eletricidade | 69 318 | — | 69 318 | 52 571 | — | — | 19 760 | 32 611 | 16 947 | ... | 965 |
| Grupo Central Elétrica Rio Claro | 62 010 | — | 62 010 | 49 290 | — | — | 29 260 | 20 030 | 12 720 | ... | ... |
| Grupo Centrais Elétricas de Minas Gerais S.A. | 47 900 | — | 47 900 | 45 466 | — | 14 200 | 4 900 | 26 366 | 2 434 | ... | 71 |
| Grupo Emprêsas Independentes | 774 145 | ... | 2 282 446 | 600 362 | 4 045 | 4 731 | 232 088 | 359 498 | 514 253 | ... | 3 308 |
| Outras emprêsas | 1 369 970 | ... | | 1 167 831 | 114 605 | 90 345 | 436 603 | 526 278 | | ... | 3 107 |
| **Autoprodutores** | **775 512** | **—138 331** | **637 181** | **620 037** | **2 154** | **163 233** | **422 830** | **31 820** | **17 144** | ... | **145** |
| **TOTAL** | **10 028 520** | **—** | **10 028 520** | **8 513 318** | **775 409** | **772 799** | **3 368 578** | **3 596 532** | **1 515 202** | **(6)51 944** | **20 940** |

**FONTE** — "Águas e Energia Elétrica", Conselho Nacional de Águas e Energia Elétrica.

**NOTA** — Vêde a nota da tabela anterior.

* Discriminação segundo os moldes preconizados pela "Union Internationale des Producteurs et Distributeurs d'Énergie Életrique".

(1) Refere-se à produção líquida, isto é, à energia medida à saída das usinas geradoras. — (2) Na tração elétrica incluem-se: serviços de bondes, ônibus elétricos e estradas de ferro eletrificadas. — (3) Energia medida no ponto de entrega para consumo. — (4) São consideradas indústrias básicas: eletrossiderurgia, eletrometalurgia, eletroquímica e eletrotermia. — (5) População servida é o número total de habitantes residentes nas localidades servidas de energia elétrica pela emprêsa (Recenseamento de 1950). — (6) População recenseada em 1.º-VII-1950.

**f) Instalações geradoras, segundo a categoria das emprêsas e principais sistemas — 1952 ***

| CATEGORIA DAS EMPRÊSAS E PRINCIPAIS SISTEMAS | POTÊNCIA INSTALADA EM 31-XII (kW) | | | | | | |
|---|---|---|---|---|---|---|---|
| | Total | Geradores hidráulicos | | | Geradores térmicos | | |
| | | Total | Unidades | | Total | Unidades | |
| | | | Ativas | Reservas | | Ativas | Reservas |
| **Serviços públicos** | **1 771 062** | **1 524 403** | **1 518 228** | **6 175** | **246 659** | **223 957** | **22 703** |
| Grupo Brazilian Traction | 947 773 | 902 548 | 902 014 | 534 | 45 225 | 37 225 | 8 000 |
| Grupo Emprêsas Elétricas Brasileiras | 257 135 | 171 940 | 171 732 | 208 | 85 195 | 83 395 | 1 800 |
| Grupo Sul Mineira de Eletricidade | 24 207 | 17 424 | 17 424 | — | 6 783 | 6 783 | — |
| Grupo Central Elétrica Rio Claro | 14 650 | 14 650 | 14 650 | — | — | — | — |
| Grupos Centrais Elétricas de Minas Gerais S.A. | 13 000 | 13 000 | 13 000 | — | — | — | — |
| Grupo Emprêsas Independentes | 251 840 | 178 942 | 174 424 | 4 518 | 72 898 | 63 360 | 9 538 |
| Outras emprêsas | 262 457 | 225 899 | 224 984 | 915 | 36 558 | 33 194 | 3 365 |
| **Autoprodutores** | **213 739** | **134 813** | **128 134** | **6 679** | **78 926** | **57 305** | **21 620** |
| **TOTAL** | **1 984 801** | **1 659 216** | **1 646 362** | **12 854** | **325 585** | **281 262** | **44 323** |

**FONTE** — "Águas e Energia Elétrica", Conselho Nacional de Águas e Energia Elétrica.

**NOTA** — Vêde a nota da tabela «d», à página 160.

* Discriminação segundo os moldes preconizados pela "Union Internationale des Producteurs et Distributeurs d'Énergie Életrique".

# PRODUÇÃO INDUSTRIAL

## XII — ESTATÍSTICAS REFERENTES A 1954

### PRODUÇÃO DE ALGUNS PRODUTOS DA INDÚSTRIA BÁSICA

a) Combustíveis, produtos siderúrgicos e cimento, por Unidades da Federação

| UNIDADES DA FEDERAÇÃO | PRODUÇÃO NO PERÍODO JANEIRO A JUNHO | | | |
|---|---|---|---|---|
| | Quantidade (t) | | Valor (Cr$ 1 000) | |
| | 1953 | 1954 | 1953 | 1954 |
| **CARVÃO** | | | | |
| Paraná | 38 | 35 | 8 874 | 8 772 |
| Santa Catarina | 475 | 433 | 85 638 | 103 726 |
| Rio Grande do Sul | 487 | 518 | 106 165 | 116 313 |
| **BRASIL** | **1 000** | **986** | **200 677** | **228 811** |
| **PETRÓLEO EM BRUTO** | | | | |
| Bahia | 75 306 | 60 557 | 23 345 | 18 773 |
| **BRASIL** | **75 306** | **60 557** | **23 345** | **18 773** |
| **GASOLINA COMUM** | | | | |
| Bahia | 29 485 | 22 067 | 56 022 | 41 928 |
| **BRASIL** | **29 485** | **22 067** | **56 022** | **41 928** |
| **GASOLINA POLÍMERA** | | | | |
| Bahia | 2 702 | 2 679 | 4 310 | 5 091 |
| **BRASIL** | **2 702** | **2 679** | **4 310** | **5 091** |
| **GÁS LIQUEFEITO** | | | | |
| Bahia | 481 | 1 301 | 847 | 7 315 |
| **BRASIL** | **481** | **1 301** | **847** | **7 315** |
| **QUEROSENE** | | | | |
| Bahia | 154 | — | 213 | — |
| **BRASIL** | **154** | — | **213** | — |
| **ÓLEO COMBUSTÍVEL** | | | | |
| Bahia | 25 562 | 27 100 | 15 593 | 16 531 |
| **BRASIL** | **25 562** | **27 100** | **15 593** | **16 531** |
| **ÓLEO "DIESEL"** | | | | |
| Bahia | 3 951 | 1 897 | 3 279 | 1 574 |
| **BRASIL** | **3 951** | **1 897** | **3 279** | **1 574** |
| **SOLVENTE** | | | | |
| Bahia | 350 | 1 198 | 115 | 395 |
| **BRASIL** | **350** | **1 198** | **115** | **395** |

# PRODUÇÃO INDUSTRIAL

## XII — ESTATÍSTICAS REFERENTES A 1954

### PRODUÇÃO DE ALGUNS PRODUTOS DA INDÚSTRIA BÁSICA

a) Combustíveis, produtos siderúrgicos e cimento, por Unidades da Federação

| UNIDADES DA FEDERAÇÃO | PRODUÇÃO NO PERÍODO JANEIRO A JUNHO | | | |
|---|---|---|---|---|
| | Quantidade (t) | | Valor (Cr$ 1 000) | |
| | 1953 | 1954 | 1953 | 1954 |
| **AÇO EM LINGOTES** | | | | |
| Pernambuco | 2 003 | 1 733 | 4 187 | 3 986 |
| Minas Gerais | 105 643 | 121 077 | 228 854 | 269 789 |
| Rio de Janeiro | 251 414 | 279 672 | 393 938 | 449 721 |
| São Paulo | 123 965 | 140 655 | 341 756 | 489 154 |
| Rio Grande do Sul | 4 984 | 6 622 | 15 817 | 30 960 |
| **BRASIL** | **488 009** | **549 759** | **984 552** | **1 243 610** |
| **AÇO E FERRO FUNDIDOS** | | | | |
| Minas Gerais | 20 | 155 | 197 | 1 546 |
| Distrito Federal | 427 | 489 | 5 423 | 7 756 |
| São Paulo | 3 141 | 3 725 | 29 575 | 45 569 |
| Santa Catarina | 348 | 285 | 7 618 | 8 178 |
| Rio Grande do Sul | 220 | 434 | 5 805 | 5 208 |
| **BRASIL** | **4 156** | **5 088** | **48 618** | **68 257** |
| **GUSA** | | | | |
| Minas Gerais | 174 325 | 197 815 | 251 958 | 310 394 |
| Espírito Santo | 2 819 | 1 639 | 4 129 | 4 098 |
| Distrito Federal | — | 358 | — | 430 |
| Rio de Janeiro | 194 216 | 265 951 | 326 852 | 450 849 |
| São Paulo | 42 875 | 33 916 | 89 000 | 69 965 |
| Mato Grosso | 5 796 | 3 957 | 5 796 | 3 957 |
| **BRASIL** | **420 031** | **503 636** | **668 735** | **839 693** |
| **LAMINADO** | | | | |
| Pernambuco | 2 151 | 1 394 | 4 486 | 3 206 |
| Minas Gerais | 91 446 | 91 585 | 306 511 | 289 296 |
| Rio de Janeiro | 198 279 | 204 583 | 885 729 | 1 074 272 |
| Distrito Federal | — | 1 421 | — | 10 134 |
| São Paulo | 102 172 | 157 953 | 393 421 | 806 640 |
| Santa Catarina | 884 | 1 126 | 5 257 | 10 158 |
| Rio Grande do Sul | 4 753 | 5 814 | 18 075 | 29 190 |
| **BRASIL** | **399 685** | **463 876** | **1 613 479** | **2 222 896** |
| **LIGAS DE FERRO BAIXO CARBONO** | | | | |
| Rio de Janeiro | 87 | — | 1 950 | — |
| **BRASIL** | **87** | — | **1 950** | — |
| **LIGAS DE FERRO CROMO** | | | | |
| Minas Gerais | 132 | 139 | 873 | 1 030 |
| Distrito Federal | 66 | 3 | 1 396 | 93 |
| **BRASIL** | | | | |

# PRODUÇÃO INDUSTRIAL

## XII — ESTATÍSTICAS REFERENTES A 1954

### PRODUÇÃO DE ALGUNS PRODUTOS DA INDÚSTRIA BÁSICA

**a) Combustíveis, produtos siderúrgicos e cimento, por Unidades da Federação**

| UNIDADES DA FEDERAÇÃO | PRODUÇÃO NO PERÍODO JANEIRO A JUNHO | | | |
|---|---|---|---|---|
| | Quantidade (t) | | Valor (Cr$ 1 000) | |
| | 1953 | 1954 | 1953 | 1954 |
| **LIGAS DE FERRO MANGANÊS** | | | | |
| Minas Gerais | 1 662 | 2 075 | 5 043 | 8 320 |
| Rio de Janeiro | 1 626 | — | 6 231 | — |
| Distrito Federal | 96 | 2 009 | 779 | 17 855 |
| **BRASIL** | **3 384** | **4 084** | **12 053** | **26 175** |
| **LIGAS DE FERRO SILÍCIO** | | | | |
| Minas Gerais | 1 315 | 281 | 3 712 | 1 123 |
| Rio de Janeiro | — | 921 | — | 2 764 |
| Distrito Federal | 1 149 | 929 | 7 639 | 10 993 |
| São Paulo | 290 | — | 1 117 | — |
| **BRASIL** | **2 754** | **2 131** | **12 468** | **14 880** |
| **LIGAS DE FERRO SILÍCIO MANGANÊS** | | | | |
| Minas Gerais | 316 | 417 | 720 | 1 445 |
| Rio de Janeiro | 111 | 90 | 334 | 270 |
| Distrito Federal | — | 2 | — | 8 |
| São Paulo | 1 238 | 1 075 | 6 253 | 7 324 |
| **BRASIL** | **1 665** | **1 584** | **7 307** | **9 047** |
| **LIGAS DE FERRO « SPIEGEL »** | | | | |
| Minas Gerais | 321 | 45 | 531 | 146 |
| Rio de Janeiro | — | — | — | — |
| Distrito Federal | — | — | — | — |
| São Paulo | — | — | — | — |
| **BRASIL** | **321** | **45** | **531** | **146** |
| **CIMENTO « PORTLAND » COMUM** | | | | |
| Paraíba | 52 178 | 61 969 | 41 976 | 43 872 |
| Pernambuco | 60 282 | 70 020 | 51 617 | 65 995 |
| Bahia | 7 290 | 58 365 | 6 998 | 61 107 |
| Minas Gerais | 127 179 | 135 582 | 103 152 | 131 289 |
| Espírito Santo | 8 091 | 8 816 | 7 755 | 8 927 |
| Rio de Janeiro | 344 907 | 347 561 | 263 999 | 304 106 |
| São Paulo | 319 890 | 381 260 | 255 164 | 400 157 |
| Paraná | — | 37 170 | — | 42 969 |
| Rio Grande do Sul | 30 155 | 47 331 | 38 763 | 62 776 |
| **BRASIL** | **949 972** | **1 148 074** | **769 424** | **1 121 198** |
| **CIMENTO « PORTLAND » BRANCO** | | | | |
| Distrito Federal | — | 8 034 | — | 25 177 |
| **BRASIL** | — | **8 034** | — | **25 177** |

**FONTE** — Serviço de Estatística da Produção.

# PRODUÇÃO INDUSTRIAL

## XII — ESTATÍSTICAS REFERENTES A 1954

### PRODUÇÃO DE ALGUNS PRODUTOS DA INDÚSTRIA BÁSICA

#### b) Petróleo

Número de poços e produção de petróleo bruto

| MESES | NÚMERO DE POÇOS EM FUNCIONAMENTO | | | | | | | PRODUÇÃO (barris de 159 litros) | | | | | | |
|---|---|---|---|---|---|---|---|---|---|---|---|---|---|---|
| | Total | Segundo a localização | | | | | | Total | Média diária | Segundo a localização | | | | |
| | | Lobato | Candeias | Itaparica | D. João | Paramirim | Água Grande | | | Lobato | Candeias | Itaparica | D. João | Paramirim | Água Grande |
| 1953 | | | | | | | | | | | | | | | |
| Janeiro | 68 | — | 48 | 7 | 12 | 1 | — | 71 981 | 2 322 | — | 50 258 | 6 289 | 15 362 | 72 | — |
| Fevereiro | 81 | 2 | 54 | 7 | 17 | 1 | — | 75 681 | 2 703 | 148 | 54 959 | 501 | 17 113 | 2 960 | — |
| Março | 88 | 2 | 54 | 7 | 24 | 1 | — | 90 715 | 2 926 | 497 | 57 451 | 8 819 | 19 676 | 4 272 | — |
| Abril | 89 | 1 | 57 | 7 | 23 | 1 | — | 82 603 | 2 753 | 475 | 52 890 | 8 036 | 19 744 | 1 458 | — |
| Maio | 87 | 1 | 55 | 8 | 22 | 1 | — | 78 750 | 2 540 | 286 | 54 052 | 7 608 | 16 420 | 384 | — |
| Junho | 91 | 1 | 57 | 7 | 24 | 1 | 1 | 73 895 | 2 463 | 428 | 49 949 | 5 166 | 17 810 | 342 | 200 |
| Julho | 107 | 1 | 56 | 9 | 40 | 1 | — | 91 810 | 2 962 | 486 | 53 564 | 8 508 | 29 108 | 144 | — |
| Agôsto | 102 | 1 | 55 | 9 | 36 | 1 | — | 86 751 | 2 798 | 480 | 54 218 | 8 932 | 22 994 | 127 | — |
| Setembro | 105 | 1 | 54 | 11 | 38 | 1 | — | 72 266 | 2 409 | 145 | 49 305 | 8 402 | 11 389 | 3 025 | — |
| Outubro | 68 | 1 | 54 | 11 | 1 | 1 | — | 68 235 | 2 201 | 246 | 54 462 | 7 902 | 28 | 5 597 | — |
| Novembro | 73 | 1 | 55 | 13 | 3 | 1 | — | 58 494 | 1 950 | 150 | 48 539 | 4 704 | 142 | 4 959 | — |
| Dezembro | 77 | 1 | 54 | 12 | 9 | 1 | — | 64 665 | 2 084 | 499 | 49 051 | 6 177 | 3 570 | 5 368 | — |
| 1954 | | | | | | | | | | | | | | | |
| | 74 | 1 | 53 | 9 | 9 | 2 | — | 67 829 | 2 188 | 462 | 50 687 | 2 180 | 8 572 | 5 928 | — |
| Fevereiro | 76 | 1 | 54 | 11 | 8 | 2 | — | 60 936 | 2 176 | 315 | 48 623 | 914 | 6 288 | 4 796 | — |
| Março | 62 | 1 | 54 | 1 | 4 | 2 | — | 64 744 | 2 089 | 117 | 55 618 | 41 | 2 176 | 6 792 | — |
| Abril | 59 | 1 | 52 | — | 4 | 2 | — | 63 230 | 2 108 | 179 | 54 869 | — | 1 520 | 6 662 | — |
| Maio | 57 | 1 | 54 | — | — | 2 | — | 63 787 | 2 058 | 448 | 56 449 | — | — | 6 890 | — |
| Junho | 57 | 1 | 54 | — | — | 2 | — | 60 225 | 2 007 | 401 | 53 652 | — | — | 6 172 | — |

**FONTE** — Conselho Nacional do Petróleo.

#### c) Gás natural

Número de poços e produção de gás — 1953/54

| MESES | Total | NÚMERO DE POÇOS EM FUNCIONAMENTO | | | | PRODUÇÃO (m3) | | | | |
|---|---|---|---|---|---|---|---|---|---|---|
| | | Lobato | Candeias | Aratu | Itaparica | Total | Segundo a localização | | | |
| | | | | | | | Candeias | Aratu | Itaparica | Lobato |
| 1953 | | | | | | | | | | |
| Janeiro | 48 | — | 46 | 1 | 1 | 460 295 | 442 439 | 7 814 | 10 042 | — |
| Fevereiro | 53 | 2 | 49 | 1 | 1 | 467 961 | 450 323 | 7 054 | 9 864 | 720 |
| Março | 53 | 2 | 49 | 1 | 1 | 462 370 | 441 058 | 8 786 | 9 916 | 2 610 |
| Abril | 54 | 1 | 51 | 1 | 1 | 405 955 | 384 766 | 10 501 | 8 388 | 2 300 |
| Maio | 55 | 1 | 51 | 2 | 1 | 654 119 | 389 621 | 252 930 | 10 048 | 1 520 |
| Junho | 58 | 1 | 54 | 2 | 1 | 2 460 114 | 333 224 | 2 114 840 | 10 050 | 2 000 |
| Julho | 58 | 1 | 53 | 2 | 2 | 3 150 116 | 349 442 | 2 785 158 | 13 036 | 2 480 |
| Agôsto | 57 | 1 | 52 | 2 | 2 | 1 806 642 | 316 711 | 1 476 234 | 11 217 | 2 480 |
| Setembro | 56 | 1 | 52 | 2 | 1 | 2 597 519 | 276 610 | 2 305 069 | 15 235 | 605 |
| Outubro | 56 | 1 | 52 | 2 | 1 | 5 084 662 | 470 048 | 4 593 715 | 19 699 | 1 200 |
| Novembro | 57 | 1 | 53 | 2 | 1 | 4 923 874 | 369 646 | 4 536 069 | 17 591 | 568 |
| Dezembro | 56 | 1 | 52 | 2 | 1 | 4 126 788 | 324 167 | 3 784 296 | 15 955 | 2 370 |
| 1954 | | | | | | | | | | |
| Janeiro | 55 | 1 | 49 | 4 | 1 | 3 227 460 | 305 341 | 2 903 774 | 15 925 | 2 420 |
| Fevereiro | 54 | 1 | 49 | 3 | 1 | 3 679 178 | 255 644 | 3 405 157 | 16 707 | 1 670 |
| Março | 55 | 1 | 50 | 3 | 1 | 3 741 455 | 335 990 | 3 385 674 | 19 251 | 540 |
| Abril | 53 | 1 | 48 | 3 | 1 | 4 756 850 | 320 155 | 4 417 822 | 18 048 | 825 |
| Maio | 55 | 1 | 50 | 3 | 1 | 5 109 457 | 335 837 | 4 747 586 | 23 854 | 2 180 |
| Junho | 53 | 1 | 48 | 3 | 1 | 5 690 677 | 326 138 | 5 342 307 | 20 292 | 1 940 |

**FONTE** — Conselho Nacional do Petróleo.

# MEIOS DE TRANSPORTE

## I — ESTRADAS DE FERRO

### 1. DESENVOLVIMENTO DAS VIAS FÉRREAS DO BRASIL — 1916/53

#### a) Números absolutos

| ANOS | Extensão da rêde em tráfego (km) | MATERIAL RODANTE EXISTENTE | | | TRANSPORTE (Milhares) | | | | | | | | RESULTADOS FINANCEIROS (Cr$ 1 000) | |
|---|---|---|---|---|---|---|---|---|---|---|---|---|---|---|
| | | | | | Efetivo | | | | Quilométrico | | | | | |
| | | Locomotivas | Carros | Vagões | Número de passageiros | Animais (número de cabeças) | Bagagens e encomendas (t) | Mercadorias (t) | Número de passageiros-km | Animais (cabeças-km) | Bagagens e encomendas (t-km) | Mercadorias (t-km) | Receita | Despesa |
| | Em 31-XII | | | | | | | | | | | | | |
| 1916 | 27 015 | 1 968 | 2 673 | 26 336 | (1) 52 553 | (1)2 127 | (1) 313 | (1)10 108 | (1) 1 366 531 | (2)426 323 | (1) 32 186 | (1) 1 594 575 | (1)201 442 | (1)169 043 |
| 1917 | 27 453 | (1)1 978 | (1)2 707 | (3)25 202 | (1) 54 703 | (1)2 512 | (1) 363 | (1)11 868 | (1) 1 484 921 | (2)506 546 | (1) 47 674 | (1) 2 019 301 | (1)227 425 | (1)196 771 |
| 1918 | 27 706 | 2 000 | 2 749 | 26 178 | (1) 56 837 | (1)2 722 | (1) 401 | (1)12 380 | (1) 1 538 500 | (2)522 485 | (1) 51 000 | (1) 1 978 405 | (1)240 733 | (1)209 415 |
| 1919 | 28 127 | 2 061 | 2 807 | 26 718 | 65 402 | 2 866 | 505 | 12 674 | 1 838 061 | (4)510 852 | 63 282 | 2 128 089 | 311 449 | 258 869 |
| 1920 | 28 535 | 2 198 | 2 857 | 27 080 | 73 231 | 2 586 | 507 | 13 532 | 2 182 766 | (4)494 835 | 71 263 | 2 171 904 | 334 902 | 305 614 |
| 1921 | 28 828 | (5)2 282 | (5)2 848 | (5)26 237 | 80 916 | 2 233 | 509 | 14 018 | 2 381 594 | (4)433 287 | 66 553 | 2 258 287 | 367 901 | 350 579 |
| 1922 | 29 341 | 2 396 | 3 020 | 28 677 | 92 035 | 2 831 | 557 | 14 815 | 2 744 297 | (4)545 883 | 74 368 | 2 405 699 | 390 658 | 358 010 |
| 1923 | 29 925 | 2 419 | 3 137 | 29 499 | 97 033 | 3 553 | 598 | 15 273 | 3 095 073 | (4)733 030 | 81 960 | 2 617 801 | 440 545 | 399 147 |
| 1924 | 30 306 | 2 447 | 3 184 | 30 321 | 101 972 | 3 044 | 657 | 15 386 | 3 320 798 | (4)649 541 | 99 116 | (6)2 456 495 | 489 048 | 448 865 |
| 1925 | 30 732 | 2 670 | 3 273 | 32 666 | 110 662 | 2 712 | 755 | 16 980 | 3 636 000 | (4)607 531 | 113 125 | 3 041 414 | 654 074 | 525 485 |
| 1926 | 31 333 | 2 752 | 3 440 | 35 266 | 112 762 | 2 473 | 733 | 17 034 | 3 608 733 | (4)544 525 | 104 440 | 2 662 701 | 615 005 | 584 557 |
| 1927 | 31 549 | 2 867 | 3 553 | 36 085 | 116 248 | 2 673 | 720 | 17 913 | 3 745 175 | (4)571 501 | 118 922 | 3 341 163 | 683 316 | 649 317 |
| 1928 | 31 851 | 2 861 | 3 517 | 35 145 | 138 759 | 2 907 | 784 | 18 743 | 4 196 066 | (4)653 516 | 132 841 | 3 602 498 | 742 691 | 622 392 |
| 1929 | 31 967 | 2 897 | 3 562 | 36 521 | 145 350 | 2 637 | 753 | 19 128 | 4 272 359 | (4)595 351 | 140 269 | 3 778 779 | 789 140 | 667 545 |
| 1930 | 32 478 | 2 898 | 3 601 | 36 532 | 139 336 | 2 580 | 652 | 15 955 | 4 009 291 | (4)614 347 | 129 579 | 3 189 240 | 658 850 | 635 478 |
| 1931 | 32 764 | 2 930 | 3 635 | 36 349 | 135 744 | 2 513 | 598 | 16 037 | 3 716 375 | (4)645 526 | 119 726 | 3 198 718 | 645 279 | 573 200 |
| 1932 | 32 973 | 2 946 | 3 644 | 36 801 | 123 455 | 2 265 | 741 | 17 084 | 3 417 032 | (4)609 193 | 105 465 | 2 928 256 | 664 486 | 559 178 |
| 1933 | 33 074 | 2 959 | 3 634 | 36 561 | 134 827 | 2 394 | 689 | 17 083 | 3 794 021 | (4)667 898 | 129 250 | 3 136 818 | 710 674 | 638 045 |
| 1934 | 33 106 | 2 952 | 3 633 | 35 870 | 138 997 | 2 587 | 738 | 18 535 | 3 784 508 | (4)708 208 | 129 801 | 3 466 871 | 665 821 | 584 072 |
| 1935 | 33 331 | 2 927 | 3 633 | 36 585 | 146 685 | 2 897 | 785 | 19 724 | 4 136 210 | (4)816 935 | 129 491 | 3 835 378 | 753 026 | 701 518 |
| 1936 | 33 521 | 2 974 | 3 624 | 37 254 | 144 520 | 2 913 | 809 | 22 134 | 4 300 692 | (4)828 316 | 131 047 | 4 344 618 | 851 221 | 811 231 |
| 1937 | 34 095 | 2 986 | 3 642 | 37 555 | 145 007 | 2 869 | 797 | 22 453 | 4 570 869 | (4)926 058 | 133 620 | 4 703 531 | 941 051 | 921 781 |
| 1938 | 34 207 | 2 995 | 3 770 | 38 685 | 174 026 | 3 704 | 957 | 33 479 | 5 522 139 | 949 231 | 146 289 | 5 995 043 | 1 196 124 | 1 181 494 |
| 1939 | 34 204 | 3 592 | 4 053 | 49 358 | 194 746 | 3 895 | 963 | 34 829 | 7 117 405 | 1 050 963 | 151 697 | 6 126 171 | 1 226 362 | 1 190 762 |
| 1940 | 34 252 | ... | ... | ... | 193 739 | 4 103 | 1 110 | 35 066 | 6 428 278 | 1 177 572 | 175 712 | 6 074 578 | 1 291 718 | 1 261 713 |
| 1941 | 34 283 | 3 790 | 3 999 | 50 845 | 213 945 | 4 211 | 1 093 | 34 973 | 7 130 445 | 1 164 593 | 168 061 | 6 489 565 | 1 431 419 | 1 277 734 |
| 1942 | 34 438 | 3 775 | 4 605 | 50 811 | 224 451 | 4 599 | 1 228 | 36 558 | 6 707 567 | 1 295 681 | 186 300 | 6 592 481 | 1 705 137 | 1 528 295 |
| 1943 | 34 769 | 3 767 | 4 072 | 50 849 | 252 523 | 4 340 | 1 238 | 32 337 | 7 674 568 | 1 191 542 | 199 719 | 6 345 068 | 2 052 755 | 1 807 463 |
| 1944 | 35 163 | 3 920 | 4 003 | 51 540 | 272 527 | 3 895 | 1 364 | 33 124 | 8 433 634 | 1 150 105 | 229 262 | 6 565 328 | 2 738 821 | 2 455 748 |
| 1945 | 35 280 | 3 954 | 4 043 | 53 945 | 283 631 | 4 506 | 1 418 | 33 062 | 8 334 227 | 1 352 974 | 240 962 | 6 570 688 | 3 163 818 | 3 057 580 |
| 1946 | 35 335 | 4 057 | 4 168 | 57 776 | 298 731 | 4 716 | 1 338 | 32 442 | 9 376 889 | 1 495 691 | 229 666 | 6 568 967 | 3 663 124 | 3 903 213 |
| 1947 | 35 451 | 4 125 | 4 916 | 57 187 | 311 057 | 4 547 | 1 273 | 32 455 | 9 675 006 | 1 487 025 | 206 605 | 6 728 618 | 3 733 394 | 4 253 185 |
| 1948 | 35 622 | 3 828 | 4 164 | 60 195 | 317 756 | 4 241 | 1 281 | 32 682 | 9 630 730 | 1 384 423 | 206 589 | 7 067 108 | 3 678 771 | 4 455 330 |
| 1949 | 35 970 | (7)3 724 | (7)4 925 | (7)58 755 | 334 975 | 4 285 | 1 222 | 32 183 | 9 804 554 | 1 427 309 | 197 726 | 7 290 742 | 3 956 894 | 5 168 212 |
| 1950 | 36 681 | (8)3 014 | (8)4 164 | (8)47 467 | 338 126 | 4 593 | 1 257 | 33 034 | 10 096 971 | 1 559 248 | 210 567 | 7 510 824 | 4 198 719 | 5 711 402 |
| 1951 | 36 845 | ... | ... | ... | 337 032 | 4 556 | 1 297 | 36 251 | 10 611 928 | 1 623 944 | 230 240 | 8 562 028 | 5 034 601 | 6 312 529 |
| 1952 | 37 019 | ... | ... | ... | 324 082 | 4 000 | 1 213 | 35 822 | 10 344 390 | 1 434 453 | 213 954 | 8 486 807 | 5 250 691 | 7 233 404 |
| 1953 | 37 032 | ... | ... | ... | (9)324 693 | (9)3 613 | (9)1 062 | (9)33 066 | (9)10 735 317 | (9)1 222 147 | (9)204 028 | (9)8 473 499 | 5 231 449 | 8 208 645 |

**FONTE** — Departamento Nacional de Estradas de Ferro.

**NOTA** — Com exclusão da rêde em tráfego, os demais dados desta tabela se referem, no período 1916/37, sòmente às seguintes ferrovias: Rêde Mineira de Viação, Viação Férrea do Rio Grande do Sul, E.F. Central do Brasil; E.F. Leopoldina, E.F. Sorocabana, Rêde de Viação Paraná-Santa Catarina, Cia. Mogiana de Estradas de Ferro, Viação Férrea Federal Leste Brasileiro, The Great Western of Brazil Railway Company Limited, Cia. Paulista de Estradas de Ferro, E.F. Noroeste do Brasil e Rêde de Viação Cearense; no período 1938/52, a tabela não consigna os dados referentes a algumas estradas que deixaram de informar. Essas omissões, todavia, pouco afetam os resultados expostos, pois não se referem a estradas de grande movimento.

(1) Exclusive os dados referentes à E.F. Noroeste do Brasil. — (2) Exclusive os dados referentes às E.F. Leopoldina e Noroeste do Brasil. — (3) Exclusive os dados referentes à Rêde de Viação Paraná-Santa Catarina e à E.F. Noroeste do Brasil. — (4) Exclusive os dados referentes à E.F. Leopoldina. — (5) Exclusive os dados referentes à Rêde de Viação Paraná-Santa Catarina. — (6) Exclusive os dados referentes à Cia. Mogiana de Estradas de Ferro. — (7) Os dados da E.F. Leopoldina referem-se a 1948. — (8) Exclusive a Rêde Ferroviária do Nordeste e a Viação Férrea do Rio Grande do Sul. — (9) Exclusive a Viação Férrea do Rio Grande do Sul.

# MEIOS DE TRANSPORTE

## I — ESTRADAS DE FERRO

### 1. DESENVOLVIMENTO DAS VIAS FÉRREAS DO BRASIL — 1916/53

b) Números relativos

| ANOS | NÚMERO MÉDIO DE PASSAGEIROS TRANSPORTADOS | | | Número de passageiros — km por quilômetro em tráfego | MERCADORIAS TRANSPORTADAS | | | |
|---|---|---|---|---|---|---|---|---|
| | Por quilômetro em tráfego | Por locomotiva existente | Por carro existente | | Toneladas por quilômetro em tráfego | Toneladas por locomotiva existente | Toneladas por vagão existente | Toneladas — km por quilômetro em tráfego |
| 1916 (1) | 1 945 | 26 704 | 19 661 | 50 584 | 374 | 5 136 | 384 | 59 026 |
| 1917 (1) | 1 993 | 27 656 | 20 208 | 54 090 | 432 | 6 000 | 471 | 73 555 |
| 1918 (1) | 2 051 | 28 419 | 20 676 | 55 529 | 447 | 6 190 | 473 | 71 407 |
| 1919 | 2 325 | 31 733 | 23 300 | 65 349 | 451 | 6 149 | 474 | 75 660 |
| 1920 | 2 566 | 33 317 | 25 632 | 76 494 | 474 | 6 157 | 500 | 76 114 |
| 1921 | 2 807 | 35 458 | 28 412 | 82 614 | 486 | 6 143 | 534 | 78 337 |
| 1922 | 3 137 | 38 412 | 30 475 | 93 531 | 505 | 6 183 | 517 | 81 991 |
| 1923 | 3 243 | 40 113 | 30 932 | 103 428 | 510 | 6 314 | 518 | 87 479 |
| 1924 | 3 365 | 41 672 | 32 026 | 109 576 | 508 | 6 288 | 507 | (2) 81 056 |
| 1925 | 3 601 | 41 446 | 33 811 | 118 313 | 553 | 6 360 | 520 | 98 966 |
| 1926 | 3 599 | 40 975 | 32 780 | 115 174 | 544 | 6 190 | 483 | 94 555 |
| 1927 | 3 685 | 40 547 | 32 718 | 118 710 | 568 | 6 248 | 496 | 105 904 |
| 1928 | 4 357 | 48 500 | 39 454 | 131 740 | 588 | 6 551 | 533 | 113 105 |
| 1929 | 4 547 | 50 173 | 40 806 | 133 649 | 598 | 6 603 | 524 | 118 209 |
| 1930 | 4 290 | 48 080 | 38 694 | 123 446 | 491 | 5 506 | 437 | 98 197 |
| 1931 | 4 143 | 46 329 | 37 344 | 113 429 | 489 | 5 473 | 441 | 97 629 |
| 1932 | 3 744 | 41 906 | 33 879 | 103 631 | 518 | 5 799 | 464 | 88 808 |
| 1933 | 4 077 | 45 565 | 37 102 | 114 713 | 517 | 5 773 | 467 | 94 842 |
| 1934 | 4 199 | 47 086 | 38 260 | 114 315 | 560 | 6 279 | 517 | 104 720 |
| 1935 | 4 401 | 50 114 | 40 376 | 124 035 | 592 | 6 739 | 539 | 115 069 |
| 1936 | 4 311 | 48 594 | 39 879 | 128 298 | 660 | 7 443 | 594 | 129 609 |
| 1937 | 4 253 | 48 562 | 39 815 | 134 063 | 659 | 7 519 | 598 | 137 954 |
| 1938 | 5 087 | 58 106 | 46 161 | 161 433 | 979 | 11 178 | 865 | 175 258 |
| 1939 | 5 694 | 54 217 | 48 050 | 208 087 | 1 018 | 9 696 | 706 | 179 107 |
| 1940 | 5 656 | ... | ... | 187 676 | 1 024 | ... | ... | 177 350 |
| 1941 | 6 241 | 56 450 | 53 500 | 207 988 | 1 020 | 9 228 | 688 | 189 294 |
| 1942 | 6 518 | 59 457 | 48 741 | 194 772 | 1 062 | 9 684 | 719 | 191 430 |
| 1943 | 7 263 | 67 036 | 62 014 | 220 730 | 930 | 8 584 | 636 | 182 492 |
| 1944 | 7 750 | 69 522 | 68 081 | 239 844 | 942 | 8 450 | 643 | 186 711 |
| 1945 | 8 039 | 71 733 | 70 154 | 236 231 | 937 | 8 362 | 613 | 186 244 |
| 1946 | 8 454 | 73 633 | 71 673 | 265 371 | 918 | 7 997 | 562 | 185 905 |
| 1947 | 8 774 | 75 408 | 63 274 | 272 912 | 915 | 7 868 | 568 | 189 801 |
| 1948 | 8 920 | 83 008 | 76 310 | 270 359 | 917 | 8 546 | 543 | 198 392 |
| 1949 | 9 313 | 89 950 | 68 015 | 272 576 | 895 | 8 642 | 548 | 202 690 |
| 1950 | 9 218 | 112 185 | 81 202 | 275 264 | 901 | 10 960 | 696 | 204 761 |
| 1951 | 9 147 | ... | ... | 288 015 | 984 | ... | ... | 232 380 |
| 1952 | 8 754 | ... | ... | 279 435 | 968 | ... | ... | 229 255 |
| 1953 | (3) 8 768 | ... | ... | (3) 289 893 | (3) 893 | ... | ... | (3) 228 814 |

**FONTE** — Departamento Nacional de Estradas de Ferro.

**NOTA** — Vêde a nota da tabela anterior.

(1) Exclusive os dados referentes à Estrada de Ferro Noroeste do Brasil. — (2) Exclusive os dados referentes à Companhia Mogiana de Estradas de Ferro. — (3) Exclusive a Viação Férrea do Rio Grande do Sul.

# MEIOS DE TRANSPORTE

## I — ESTRADAS DE FERRO

### 2. ASPECTOS GERAIS — 1938/53

| ESPECIFICAÇÃO | DADOS | | |
|---|---|---|---|
| | 1938 | 1945 | 1953 |
| **Extensão da rêde em tráfego em 31-XII (km)** | 34 207 | 35 280 | 37 032 |
| Segundo a propriedade e o regime | | | |
| Estradas federais | 25 590 | 26 162 | 30 253 |
| De propriedade da União | 21 485 | 23 734 | 28 763 |
| Administradas pela União | 11 989 | 14 224 | 24 947 |
| Arrendadas | 9 496 | 9 510 | 3 816 |
| Concedidas pela União | 4 105 | 2 428 | 1 490 |
| Estradas estaduais | 8 617 | 9 118 | 6 779 |
| De administração estadual | 2 360 | 3 286 | 3 473 |
| De concessão estadual | 6 257 | 5 832 | 3 306 |
| Segundo a categoria econômica (1) | | | |
| 1a. categoria | 24 641 | 30 284 | ... |
| 2a. categoria | 5 008 | 2 827 | ... |
| 3a. categoria | 4 558 | 2 169 | ... |
| Segundo a bitola | | | |
| Estreita (0,60 m — 0,66 m — 0,76 m) | 1 386 | 1 106 | 1 062 |
| Corrente (1,00 m) | 30 753 | 31 937 | 33 477 |
| Larga (1,60 m) | 2 068 | 2 237 | 2 493 |
| **Material rodante existente em 31-XII** | | | |
| Locomotivas (inclusive automotrizes) | 2 995 | (2) 3 741 | ... |
| Carros | 3 770 | 4 043 | ... |
| Vagões | 38 685 | 53 945 | ... |
| **Consumo** | | | |
| Energia elétrica para tração (1 000 kWh) | 119 332 | 223 257 | 399 867 |
| Lenha (1 000 m3) | 8 929 | 13 520 | 15 368 |
| Óleo combustível e "diesel" (t) | 23 575 | 19 057 | 441 659 |
| Carvão (1 000 t) | 1 165 | 1 266 | 982 |
| **Pessoal empregado (média mensal)** | **142 794** | **189 815** | (3) **166 054** |
| **Acidentes** | | | |
| Ocorrências | 15 705 | 16 414 | ... |
| Colisões | 649 | 1 019 | ... |
| Tombamentos | 262 | 454 | ... |
| Descarrilhamentos | 8 827 | 12 903 | ... |
| Outros | 5 967 | 2 038 | ... |
| Pessoas vitimadas | | | |
| Mortas | 361 | 276 | ... |
| Feridas | 4 224 | 2 215 | ... |

**FONTE** — Departamento Nacional de Estradas de Ferro.

**NOTA** — A tabela não consigna os dados referentes a algumas estradas que deixaram de informar. Essas omissões, todavia, pouco afetam os resultados expostos, de vez que elas se referem a estradas de 3a. categoria.

(1) A classificação das ferrovias em categorias econômicas, estabelecida pelo D.N.E.F., baseia-se na renda bruta anual. Pertencem à 1a. categoria as emprêsas com renda superior a 20 milhões de cruzeiros; à 2a., as com renda entre 5 e 20 milhões; e à 3a., as com renda inferior a 5 milhões. — (2) Exclusive as automotrizes da E.F. Central do Brasil. — (3) Os dados referentes às Rêdes de Viação Cearense e Mineira de Viação, incluídos neste número, referem-se ao ano anterior.

# MEIOS DE TRANSPORTE

## I — ESTRADAS DE FERRO

### 3. RÊDE FERROVIÁRIA EM TRÁFEGO — 1938/53

#### a) Discriminação da rêde total, segundo as ferrovias

| FERROVIAS | EXTENSÃO DA RÊDE EM TRÁFEGO EM 31-XII | | | | | |
|---|---|---|---|---|---|---|
| | Números absolutos (km) | | | % sôbre o total | | |
| | 1938 | 1945 | 1953 | 1938 | 1945 | 1953 |
| Companhia Agrícola Fazenda Drumond | 24 | — | — | 0,07 | — | — |
| Companhia Estrada de Ferro Barra Bonita (1) | 18 | 18 | — | 0,05 | 0,05 | — |
| Companhia Estrada de Ferro Itatibense | 20 | 20 | — | 0,06 | 0,06 | — |
| Companhia Estrada de Ferro Morro Agudo (1) | 41 | 41 | — | 0,12 | 0,12 | — |
| Companhia Ferroviária São Paulo-Paraná (2) | 235 | — | — | 0,69 | — | — |
| Companhia Mogiana de Estradas de Ferro | 1 959 | 1 959 | 1 959 | 5,73 | 5,55 | 5,29 |
| Companhia Paulista de Estradas de Ferro (1) | 1 511 | 1 536 | 2 155 | 4,42 | 4,35 | 5,82 |
| Estrada de Ferro Araraquara | 300 | 379 | 507 | 0,88 | 1,07 | 1,37 |
| Estrada de Ferro Bahia e Minas | 537 | 582 | 582 | 1,57 | 1,65 | 1,57 |
| Estrada de Ferro Bragança | 294 | 294 | 294 | 0,86 | 0,83 | 0,79 |
| Estrada de Ferro Bragantina (3) | | | 107 | — | — | 0,29 |
| Estrada de Ferro Campos do Jordão | 47 | 47 | 47 | 0,14 | 0,13 | 0,13 |
| Estrada de Ferro Central do Brasil (4) | 3 175 | 3 355 | 3 754 | 9,28 | 9,51 | 10,14 |
| Estrada de Ferro Central do Piauí (5) | 191 | | 191 | 0,56 | — | 0,52 |
| Estrada de Ferro Sampaio Correia (6) | 221 | 342 | 380 | 0,65 | 0,97 | 1,03 |
| Estrada de Ferro Corcovado | 4 | 4 | 4 | 0,01 | 0,01 | 0,01 |
| Estrada de Ferro do Dourado (1) | 290 | 317 | | 0,85 | 0,90 | — |
| Estrada de Ferro D. Teresa Cristina | 244 | 241 | 264 | 0,71 | 0,68 | 0,71 |
| Estrada de Ferro Goiás | 438 | 392 | 478 | 1,28 | 1,11 | 1,29 |
| Estrada de Ferro Ilhéus (7) | 128 | 128 | 128 | 0,37 | 0,36 | 0,35 |
| Estrada de Ferro Itabapoana | — | 33 | 33 | — | 0,09 | 0,09 |
| Estrada de Ferro Itanguá-Barreto | — | - | 123 | — | — | 0,33 |
| Estrada de Ferro Itapemirim | 53 | 54 | 54 | 0,15 | 0,15 | 0,15 |
| Estrada de Ferro Jabuticabal (1) | 25 | 25 | — | 0,07 | 0,07 | — |
| Estrada de Ferro Jacuí | 58 | 30 | 53 | 0,17 | 0,09 | 0,14 |
| Estrada de Ferro Leopoldina | 3 086 | 3 082 | 3 057 | 9,02 | 8,74 | 8,26 |
| Estrada de Ferro Madeira-Mamoré | 366 | 366 | 366 | 1,07 | 1,04 | 0,99 |
| Estrada de Ferro Mariçá (4) | 157 | 158 | — | 0,46 | 0,45 | — |
| Estrada de Ferro Mate-Laranjeira | 68 | 68 | 60 | 0,20 | 0,19 | 0,16 |
| Estrada de Ferro Monte Alto | 31 | 32 | 31 | 0,09 | 0,09 | 0,08 |
| Estrada de Ferro Morro Velho | 8 | 8 | 8 | 0,02 | 0,02 | 0,02 |
| Estrada de Ferro Mossoró | 175 | 186 | 279 | 0,51 | 0,53 | 0,75 |
| Estrada de Ferro Nazaré | 288 | 325 | 324 | 0,84 | 0,92 | 0,87 |
| Estrada de Ferro Noroeste do Brasil | 1 461 | 1 539 | 1 762 | 4,27 | 4,36 | 4,76 |
| Estrada de Ferro Palmares a Osório | 55 | 55 | 55 | 0,16 | 0,16 | 0,15 |
| Estrada de Ferro Perus-Pirapora | 16 | 16 | 16 | 0,05 | 0,05 | 0,04 |
| Estrada de Ferro Petrolina-Teresina (8) | 204 | — | — | 0,60 | — | — |
| Estrada de Ferro Pôrto Alegre a Vila Nova | 15 | — | — | 0,04 | — | — |
| Estrada de Ferro Santa Catarina | 114 | 114 | 114 | 0,33 | 0,32 | 0,31 |
| Estrada de Ferro Santos a Jundiaí (3) | — | — | 139 | — | — | 0,38 |
| Estrada de Ferro São Luís a Teresina (5) | 453 | 645 | 472 | 1,32 | 1,83 | 1,27 |
| Estrada de Ferro São Mateus | 68 | — | — | 0,20 | — | — |
| Estrada de Ferro São Paulo-Goiás (1) | 149 | 148 | — | 0,44 | 0,42 | — |
| Estrada de Ferro São Paulo e Minas | 180 | 180 | 180 | 0,53 | 0,51 | 0,49 |
| Estrada de Ferro Sorocabana (9) | 2 141 | 2 215 | 2 166 | 6,26 | 6,28 | 5,85 |
| Estrada de Ferro Tocantins | 82 | 82 | 117 | 0,24 | 0,23 | 0,32 |
| Estrada de Ferro Vitória a Minas | 562 | 597 | 569 | 1,64 | 1,69 | 1,54 |
| Estrada de Ferro Votorantim | — | 14 | 15 | — | 0,04 | 0,04 |
| Ramal Férreo Campineiro (9) | 40 | 31 | — | 0,12 | 0,09 | — |
| Rêde de Viação Cearense | 1 370 | 1 492 | 1 596 | 4,01 | 4,23 | 4,31 |
| Rêde de Viação Paraná Santa Catarina (2) | 2 065 | 2 458 | 2 594 | 6,04 | 6,97 | 7,00 |
| Rêde Ferroviária do Nordeste (10) | 1 758 | 1 657 | 1 815 | 5,14 | 4,70 | 4,90 |
| Rêde Mineira de Viação | 3 890 | 3 985 | 3 990 | 11,38 | 11,30 | 10,77 |
| The São Paulo Railway Company (3) | 247 | 246 | — | 0,72 | 0,70 | — |
| Tramway da Cantareira (9) | 35 | — | — | 0,10 | — | — |
| Viação Férrea do Rio Grande do Sul | 3 346 | 3 575 | 3 649 | 9,78 | 10,13 | 9,85 |
| Viação Férrea Federal Leste Brasileiro (8) | 1 814 | 2 209 | 2 545 | 5,30 | 6,26 | 6,87 |
| **TOTAL** | (11) 34 207 | 35 280 | 37 032 | 100,00 | 100,00 | 100,00 |

**FONTE** — Departamento Nacional de Estradas de Ferro.

**NOTA** — Os dados relativos a 1953 estão sujeitos a retificação.

(1) As Estradas de Ferro do Dourado, São Paulo-Goiás, Barra Bonita, Jabuticabal e Morro Agudo foram incorporadas à Companhia Paulista de Estradas de Ferro. — (2) A Companhia Ferroviária São Paulo-Paraná foi incorporada à Rêde de Viação Paraná-Santa Catarina. — (3) Até 1946, a Estrada de Ferro Bragantina estêve incorporada à The São Paulo Railway Company, juntamente com a Estrada de Ferro Santos a Jundiaí. — (4) Em 1946, a Estrada de Ferro Mariçá foi incorporada à Estrada de Ferro Central do Brasil. — (5) No período 1942/45, a Estrada de Ferro Central do Piauí estêve incorporada à Estrada de Ferro São Luís a Teresina. — (6) Até 1949, denominava-se Estrada de Ferro Central do Rio Grande do Norte. — (7) Antes, Estrada de Ferro Ilhéus a Conquista.

(8) Em 1941, a Estrada de Ferro Petrolina-Teresina foi incorporada à Viação Férrea Federal Leste Brasileiro. — (9) A Tramway da Cantareira, em 1942, e o Ramal Férreo Campineiro, em 1952, foram incorporados à Estrada de Ferro Sorocabana. — (10) Até 1950, denominava-se The Great Western of Brazil Railway.

(11) Inclusive 90 km da Estrada de Ferro Santo Amaro, 14 km da Estrada de Ferro do Litoral e 45 km da Estrada de Ferro Norte do Paraná.

# MEIOS DE TRANSPORTE

## I — ESTRADAS DE FERRO

### 3. RÊDE FERROVIÁRIA EM TRÁFEGO — 1938/53

**b) Discriminação da rêde total, por Unidades da Federação**

| UNIDADES DA FEDERAÇÃO | EXTENSÃO DA RÊDE EM TRÁFEGO EM 31-XII | | | | | |
|---|---|---|---|---|---|---|
| | Números absolutos | | | % sôbre o total | | |
| | 1938 | 1945 | 1953 (1) | 1938 | 1945 | 1953 (1) |
| Guaporé | — | 366 | 366 | — | 1,04 | 0,99 |
| Amazonas | 5 | — | — | 0,01 | — | — |
| Pará | 376 | 376 | 411 | 1,10 | 1,07 | 1,11 |
| Maranhão | 449 | 450 | 467 | 1,31 | 1,28 | 1,26 |
| Piauí | 247 | 244 | 244 | 0,72 | 0,69 | 0,66 |
| Ceará | 1 240 | 1 291 | 1 395 | 3,62 | 3,66 | 3,77 |
| Rio Grande do Norte | 519 | 530 | 615 | 1,52 | 1,50 | 1,66 |
| Paraíba | 489 | 560 | 607 | 1,43 | 1,59 | 1,64 |
| Pernambuco | 1 082 | 1 105 | 1 134 | 3,16 | 3,13 | 3,06 |
| Alagoas | 346 | 346 | 474 | 1,01 | 0,98 | 1,28 |
| Sergipe | 303 | 297 | 297 | 0,89 | 0,84 | 0,80 |
| Bahia | 2 164 | 2 307 | 2 593 | 6,33 | 6,54 | 7,00 |
| Minas Gerais | 8 160 | 8 453 | 8 672 | 23,85 | 23,96 | 23,41 |
| Espírito Santo | 744 | 696 | 663 | 2,17 | 1,97 | 1,79 |
| Rio de Janeiro | 2 708 | 2 688 | 2 652 | 7,92 | 7,62 | 7,16 |
| Distrito Federal | 142 | 149 | 155 | 0,42 | 0,42 | 0,42 |
| São Paulo | 7 444 | 7 519 | 7 691 | 21,76 | 21,31 | 20,77 |
| Paraná | 1 566 (2) | 1 679 | 1 803 | 4,58 (2) | 4,76 | 4,87 |
| Santa Catarina | 1 193 | 1 191 | 1 341 | 3,49 | 3,38 | 3,62 |
| Rio Grande do Sul | 3 475 | 3 660 | 3 757 | 10,16 | 10,37 | 10,15 |
| Mato Grosso | 1 170 (3) | 964 | 1 200 | 3,42 (3) | 2,73 | 3,24 |
| Goiás | 385 | 409 | 495 | 1,13 | 1,16 | 1,34 |
| **BRASIL** | **34 207** | **35 280** | **37 032** | **100,00** | **100,00** | **100,00** |

**FONTE** — Departamento Nacional de Estradas de Ferro.

(1) Dados sujeitos a retificação. — (2) Inclusive 68 km ou 0,19% correspondentes ao extinto Território do Iguaçu. — (3) Inclusive 179 km ou 0,51% correspondentes ao extinto Território de Ponta Porã.

# MEIOS DE TRANSPORTE

## I — ESTRADAS DE FERRO

### 3. RÊDE FERROVIÁRIA EM TRÁFEGO — 1938/53

**c) Discriminação da rêde eletrificada, segundo as ferrovias e por Unidades da Federação**

| ESPECIFICAÇÃO | EXTENSÃO DA RÊDE EM TRÁFEGO EM 31-XII (km) | | |
|---|---|---|---|
| | 1938 | 1945 | 1953 |
| **TOTAL** | **601** | **928** | **1 538** |
| **Segundo as Ferrovias** | | | |
| Companhia Paulista de Estradas de Ferro | 286 | 387 | 452 |
| Estrada de Ferro Campos do Jordão | 47 | 47 | 47 |
| Estrada de Ferro Central do Brasil | 44 | 116 | 193 |
| Estrada de Ferro Corcovado | 4 | 4 | 4 |
| Estrada de Ferro Morro Velho | 8 | 8 | 8 |
| Estrada de Ferro Santos a Jundiaí | — | — | 87 |
| Estrada de Ferro Sorocabana | — | 140 | 364 |
| Estrada de Ferro Votorantim | — | 14 | 14 |
| Ramal Férreo Campineiro | 31 | 31 | — |
| Rêde Mineira de Viação | 181 | 181 | 333 |
| Rêde de Viação Paraná-Santa Catarina | — | — | 36 |
| **Por Unidades da Federação** | | | |
| Minas Gerais | 189 | 189 | 292 |
| Rio de Janeiro | 8 | 36 | 130 |
| Distrito Federal | 40 | 84 | 108 |
| São Paulo | 364 | 619 | 972 |
| Paraná | — | — | 36 |

**FONTE** — Departamento Nacional de Estradas de Ferro.
**NOTA** — A Estrada de Ferro Sorocabana, em 1952, incorporou o Ramal Férreo Campineiro.

### 4. TRANSPORTE EFETUADO

**a) Resumo — 1938/53**

| ESPECIFICAÇÃO | DADOS | | |
|---|---|---|---|
| | 1938 | 1945 | 1953 (1) |
| **Passageiros** | | | |
| Número de passageiros (milhares) | 174 026 | 283 631 | 324 693 |
| Percurso médio de um passageiro (km) | 31,7 | 29,4 | 33,06 |
| Passageiros-km (milhares) | 5 522 139 | 8 334 227 | 10 735 317 |
| Passageiros-km por km em tráfego | 161 433 | 236 231 | 289 893 |
| **Animais** | | | |
| Número de cabeças (milhares) | 3 704 | 4 506 | 3 613 |
| Cabeças-km (milhares) | 949 231 | 1 352 974 | 1 222 147 |
| **Bagagens e encomendas** | | | |
| Toneladas (milhares) | 957 | 1 418 | 1 062 |
| Toneladas-km (milhares) | 146 289 | 240 962 | 204 028 |
| **Mercadorias** | | | |
| Toneladas (milhares) | 33 479 | 33 062 | 33 066 |
| Percurso médio de uma tonelada (km) | 179,1 | 198,7 | 256,3 |
| Toneladas-km (milhares) | 5 995 043 | 6 570 688 | 8 473 449 |
| Toneladas-km por km em tráfego | § 175 258 | § 186 244 | 228 814 |

**FONTE** — Departamento Nacional de Estradas de Ferro.
**NOTA** — A tabela não consigna os dados referentes a algumas estradas que deixaram de informar. Essas omissões, todavia, pouco afetam os resultados expostos, de vez que elas se referem a estradas de 3a. categoria.
(1) Inclusive a Viação Férrea do Rio Grande do Sul.

# MEIOS DE TRANSPORTE

## I — ESTRADAS DE FERRO

### 4. TRANSPORTE EFETUADO

**b) Transporte de algumas mercadorias mais importantes, nas treze principais ferrovias — 1938/51**

| ESPECIFICAÇÃO | DADOS | | |
|---|---|---|---|
| | 1938 | 1945 | 1951 (1) |
| **Gêneros alimentícios** | | | |
| Açúcar | (2) 734 835 | 1 149 442 | 955 090 |
| Arroz | (3) 341 474 | 502 587 | 891 862 |
| Banha | ... | 95 722 | 73 993 |
| Café | (2) 2 449 055 | 1 476 431 | 1 213 051 |
| Charque | (4) 101 051 | 150 519 | 152 108 |
| Farinha de mandioca | ... | 148 351 | (5) 122 283 |
| Farinha de trigo | ... | 589 881 | (6) 574 609 |
| Feijão | ... | 425 099 | 440 687 |
| Frutas | ... | 296 578 | 447 625 |
| Milho | (3) 398 257 | (7) 1 678 323 | 1 097 416 |
| Sal | (2) 389 047 | 617 947 | 823 253 |
| **Outras mercadorias** | | | |
| Álcool e aguardente | (3) 78 259 | 113 416 | 64 609 |
| Algodão | (8) 847 004 | 1 058 195 | 754 346 |
| Cal | ... | (9) 453 625 | 324 084 |
| Cimento | ... | (10) 2 094 125 | 1 394 213 |
| Couros e peles | (11) 56 529 | 58 840 | 66 578 |
| Frutos oleaginosos | ... | 420 369 | 140 482 |
| Gasolina | ... | 203 401 | (12) 978 018 |
| Lenha | ... | 1 840 938 | 419 275 |
| Madeiras | (3) 1 887 039 | 1 973 135 | 2 077 704 |
| Minérios | ... | 944 089 | 195 066 |
| Tecidos | (13) 40 758 | 62 557 | 24 318 |
| Tijolos e telhas | ... | 750 244 | 811 481 |

**FONTE** — Departamento Nacional de Estradas de Ferro.

(1) Os dados da E.F. Central do Brasil referem-se ao ano anterior. — (2) Exclusive a E.F. Central do Brasil e a Rêde Mineira de Viação. — (3) Exclusive as E.F. Central do Brasil, Santos a Jundiaí e a Rêde Mineira de Viação. — (4) Exclusive as E.F. Central do Brasil, Leopoldina, Santos a Jundiaí, Sorocabana, a Rêde Mineira de Viação e a Rêde de Viação Cearense. — (5) A Rêde de Viação Paraná-Santa Catarina inclui farinha de milho. — (6) A E.F. Santos a Jundiaí inclui farinha de milho. — (7) A E.F. Santos a Jundiaí inclui cereais em geral. — (8) Exclusive a E.F. Central do Brasil, a Rêde Mineira de Viação e a Viação Férrea do Rio Grande do Sul. — (9) Exclusive a E.F. Central do Brasil. — (10) A E.F. Santos a Jundiaí inclui areia. — (11) Apenas couros e exclusive as E.F. Central do Brasil, Leopoldina, Santos a Jundiaí e a Rêde Mineira de Viação. — (12) A Rêde de Viação Paraná-Santa Catarina inclui querosene. — (13) Exclusive as E.F. Central do Brasil, Leopoldina, Santos a Jundiaí e a Rêde Mineira de Viação.

**c) Transporte de algumas mercadorias mais importantes, segundo as ferrovias — 1951**

| FERROVIAS | Mercadorias transportadas | TRANSPORTE EFETUADO | | | Receita de fretes (Cr$ 1 000) |
|---|---|---|---|---|---|
| | | Toneladas | Toneladas — km | Toneladas — km por km em tráfego | |
| Companhia Estrada de Ferro Morro Agudo | Tôdas as mercadorias | 65 826 | 2 570 891 | 62 705 | 652 |
| | Das quais Lenha | 44 704 | 1 743 843 | 42 533 | 349 |
| Companhia Mogiana de Estradas de Ferro (1) | Tôdas as mercadorias | 1 107 185 | 358 775 369 | 183 142 | 136 266 |
| | Das quais Café | 72 440 | 19 487 530 | 9 948 | 9 214 |
| | Arroz | 62 017 | 35 077 457 | 17 906 | 9 119 |
| | Sal | 50 441 | 29 222 150 | 14 917 | 7 378 |
| Companhia Paulista de Estradas de Ferro | Tôdas as mercadorias | 3 391 290 | 828 519 641 | 391 735 | 261 002 |
| | Das quais Café | 280 058 | 95 531 342 | 45 168 | 39 300 |
| | Adubos | 212 703 | 49 090 233 | 23 211 | 5 748 |
| | Arroz | 197 393 | 46 606 611 | 22 036 | 10 212 |
| | Madeiras | 195 699 | 64 945 731 | 30 707 | 14 148 |
| | Gasolina | 133 666 | 25 628 175 | 12 117 | 15 986 |

# MEIOS DE TRANSPORTE

## I — ESTRADAS DE FERRO

### 4. TRANSPORTE EFETUADO

**c) Transporte de algumas mercadorias mais importantes, segundo as ferrovias — 1951**

| FERROVIAS | Mercadorias transportadas | TRANSPORTE EFETUADO | | | Receita de fretes (Cr$ 1 000) |
|---|---|---|---|---|---|
| | | Toneladas | Toneladas — km | Toneladas — km por km em tráfego | |
| E. F. Araraquara | Tôdas as mercadorias | 406 641 | 87 514 719 | 194 477 | 30 829 |
| | Das quais | | | | |
| | Café | 52 943 | 10 189 444 | 22 643 | 4 332 |
| | Sementes oleaginosas | 47 512 | 8 142 941 | 18 095 | 2 457 |
| | Arroz | 44 393 | 12 369 171 | 27 487 | 3 105 |
| E. F. Bahia e Minas | Tôdas as mercadorias | 100 410 | 17 371 659 | 29 848 | 4 635 |
| | Das quais | | | | |
| | Madeiras | 71 261 | 11 492 500 | 19 747 | 2 567 |
| | Sal | 6 986 | 2 478 089 | 4 258 | 355 |
| E. F. Campos do Jordão | Tôdas as mercadorias | 10 661 | 349 296 | 7 432 | 341 |
| | Das quais | | | | |
| | Verduras e legumes | 2 556 | 92 006 | 1 958 | 77 |
| | Areia | 1 614 | 70 470 | 1 499 | 47 |
| | Tijolos e telhas | 1 247 | 18 370 | 391 | 10 |
| E. F. Central do Brasil (2) | Tôdas as mercadorias | 4 479 693 | 1 317 847 000 | 361 847 | 526 347 |
| | Das quais | | | | |
| | Minério de ferro | 716 098 | 307 171 000 | 84 341 | 39 754 |
| | Carvão mineral | 474 928 | 69 104 000 | 18 974 | 15 491 |
| | Outros minérios | 167 682 | 84 753 000 | 23 271 | 24 618 |
| | Tijolos | 165 791 | 22 273 000 | 6 116 | 10 880 |
| | Pedras e mármores | 153 204 | 26 871 000 | 7 378 | 7 814 |
| | Carvão vegetal | 142 506 | 14 048 000 | 3 857 | 10 481 |
| | Madeiras | 122 483 | 29 267 000 | 8 036 | 13 847 |
| | Ferro, aço, etc | 120 762 | 48 589 000 | 13 341 | 26 439 |
| | Cimento | 117 035 | 23 762 000 | 6 524 | 12 242 |
| | Frutas frescas | 112 156 | 7 235 000 | 1 986 | 5 766 |
| | Fundentes | 100 012 | 39 739 000 | 10 914 | 9 798 |
| E. F. Central do Piauí | Tôdas as mercadorias | 18 898 | 2 158 957 | 11 303 | 797 |
| | Das quais | | | | |
| | Lenha | 3 910 | 234 604 | 1 228 | 80 |
| | Amêndoas de tucum | 2 561 | 434 850 | 2 277 | 317 |
| | Sal | 2 478 | 336 642 | 1 763 | 42 |
| E. F. D Teresa Cristina | Tôdas as mercadorias | 1 543 492 | 105 004 394 | 397 744 | 11 983 |
| | Das quais | | | | |
| | Carvão mineral | 1 365 604 | 91 296 237 | 345 819 | 10 077 |
| E. F. Goiás | Tôdas as mercadorias | 218 450 | 62 770 438 | 131 319 | 12 599 |
| | Das quais | | | | |
| | Arroz beneficiado | 58 193 | 18 255 969 | 38 192 | 2 873 |
| | Sal | 23 971 | 5 987 086 | 12 525 | 841 |
| | Feijão | 23 885 | 7 389 672 | 15 460 | 1 154 |
| E. F. Jacuí | Tôdas as mercadorias | 687 397 | 14 890 672 | 280 956 | 4 041 |
| | Das quais | | | | |
| | Carvão | 661 511 | 14 471 958 | 273 056 | 3 718 |

# MEIOS DE TRANSPORTE

## I — ESTRADAS DE FERRO

### 4. TRANSPORTE EFETUADO

**c) Transporte de algumas mercadorias mais importantes, segundo as ferrovias — 1951**

| FERROVIAS | Mercadorias transportadas | TRANSPORTE EFETUADO | | | Receita de fretes (Cr$ 1 000) |
|---|---|---|---|---|---|
| | | Toneladas | Toneladas — km | Toneladas — km por km em tráfego | |
| E. F. Leopoldina (2) | Tôdas as mercadorias | 1 882 344 | 308 228 195 | 100 827 | 125 661 |
| | Das quais | | | | |
| | Cimento | 320 873 | ... | ... | 11 332 |
| | Açúcar | 156 978 | ... | ... | 21 835 |
| | Madeiras | 70 578 | ... | ... | 10 208 |
| | Café | 67 380 | 31 847 650 | 10 418 | 16 383 |
| E. F. Madeira-Mamoré | Tôdas as mercadorias | 13 675 | 3 786 029 | 10 344 | 4 497 |
| | Das quais | | | | |
| | Borracha | 2 850 | 828 930 | 2 265 | 2 386 |
| | Açúcar | 1 143 | 359 003 | 981 | 158 |
| | Sal | 1 112 | 367 943 | 1 005 | 123 |
| E. F. Monte Alto | Tôdas as mercadorias | 12 284 | 140 861 | 4 544 | 111 |
| | Das quais | | | | |
| | Madeiras | 1 492 | 16 966 | 547 | 8 |
| E. F. Nazaré | Tôdas as mercadorias | 28 739 | 3 538 546 | 10 921 | 1 442 |
| | Das quais | | | | |
| | Minérios | 7 808 | 507 520 | 1 566 | 109 |
| | Açúcar | 4 652 | 936 986 | 2 892 | 450 |
| | Farinha de mandioca | 2 339 | 237 681 | 734 | 56 |
| E. F. Noroeste do Brasil | Tôdas as mercadorias | 751 165 | 310 331 004 | 193 594 | 90 566 |
| | Das quais | | | | |
| | Café | 78 551 | 16 134 508 | 10 065 | 9 516 |
| | Toras | 63 199 | 113 681 707 | 70 918 | 4 633 |
| | Madeiras compensadas, aplainadas, serradas e diversos | 61 565 | 22 905 689 | 14 289 | 4 889 |
| | Algodão em caroço e em pluma | 35 484 | 12 076 621 | 7 534 | 4 614 |
| | Sal | 30 470 | 19 162 797 | 11 954 | 4 416 |
| E. F. Palmares a Osório | Tôdas as mercadorias | ... | 7 411 108 | 134 747 | ... |
| | Das quais | | | | |
| | Arroz | ... | 3 700 770 | 67 287 | ... |
| | Farelo | ... | 305 645 | 5 557 | ... |
| | Milho | ... | 299 895 | 5 453 | ... |
| E. F. Perus-Pirapora | Tôdas as mercadorias | 1 644 | 26 304 | 1 644 | ... |
| | Das quais | | | | |
| | Cal | 1 644 | 26 304 | 1 644 | ... |
| E. F. Sampaio Correia | Tôdas as mercadorias | 61 074 | 7 395 831 | 194 627 | 2 512 |
| | Das quais | | | | |
| | Sal | 12 514 | 1 016 651 | 2 675 | 188 |
| | Cimento | 5 483 | 744 330 | 1 959 | 140 |
| | Farinha de mandioca | 4 395 | 761 837 | 2 005 | 166 |
| E. F. Santa Catarina | Tôdas as mercadorias | 152 396 | 13 802 448 | 121 074 | 5 090 |
| | Das quais | | | | |
| | Madeiras | 125 166 | 11 771 021 | 103 255 | 4 333 |

# MEIOS DE TRANSPORTE

## I — ESTRADAS DE FERRO

### 4. TRANSPORTE EFETUADO

**c) Transporte de algumas mercadorias mais importantes, segundo as ferrovias — 1951**

| FERROVIAS | Mercadorias transportadas | TRANSPORTE EFETUADO | | | Receita de fretes (Cr$ 1 000) |
|---|---|---|---|---|---|
| | | Toneladas | Toneladas — km | Toneladas — km por km em tráfego | |
| E. F. Santos a Jundiaí | Tôdas as mercadorias | 7 030 165 | 504 553 710 | 3 629 883 | 266 182 |
| | Das quais | | | | |
| | Óleo combustível bruto | 609 652 | 48 634 034 | 349 885 | 22 212 |
| | Gasolina | 599 158 | 52 165 315 | 375 290 | 37 154 |
| | Trigo em grão | 326 448 | 24 422 266 | 175 700 | 12 838 |
| | Café | 311 234 | 37 275 382 | 268 168 | 22 574 |
| | Algodão | 301 039 | 19 366 529 | 139 328 | 11 713 |
| E. F. São Paulo e Minas | Tôdas as mercadorias | 125 541 | 8 390 918 | 46 616 | 2 169 |
| | Das quais | | | | |
| | Lenha | 70 904 | 3 694 207 | 20 523 | 818 |
| | Cimento | 12 822 | 1 815 449 | 10 086 | 454 |
| E. F. Sorocabana | Tôdas as mercadorias | 4 632 173 | 1 622 385 375 | 719 461 | 439 415 |
| | Das quais | | | | |
| | Madeiras | 625 434 | 312 713 576 | 138 676 | 67 222 |
| | Milho | 455 250 | 220 044 084 | 97 581 | 43 484 |
| | Cimento | 353 854 | 62 583 008 | 27 753 | 18 750 |
| | Frutas frescas | 209 405 | 38 208 257 | 16 944 | 10 763 |
| | Café | 201 688 | 96 984 409 | 43 009 | 39 160 |
| E. F. Tocantins | Tôdas as mercadorias | 655 715 | 68 479 230 | 585 293 | 83 |
| | Das quais | | | | |
| | Madeiras | 259 962 | 25 193 176 | 215 326 | 9 |
| | Sal | 101 366 | 11 833 510 | 101 141 | 12 |
| | Babaçu | 71 817 | 8 474 406 | 72 431 | 10 |
| E. F. Vitória a Minas | Tôdas as mercadorias | 1 762 067 | 840 274 552 | 1 476 757 | 115 900 |
| | Das quais | | | | |
| | Minério de ferro | 1 379 825 | 757 432 396 | 1 331 164 | 76 698 |
| | Carvão vegetal | 55 124 | 5 582 318 | 9 811 | 3 542 |
| E. F. Votorantim | Tôdas as mercadorias | 354 758 | 2 121 156 | 151 511 | 663 |
| | Das quais | | | | |
| | Cimento | 290 387 | 1 742 325 | 124 452 | 533 |
| Rêde de Viação Cearense | Tôdas as mercadorias | 351 147 | 80 701 102 | 50 565 | 11 499 |
| | Das quais | | | | |
| | Lenha | 104 885 | 8 813 633 | 5 522 | 1 049 |
| | Caroço de algodão | 21 982 | 7 234 709 | 4 533 | 650 |
| | Milho | 19 825 | 6 481 512 | 4 061 | 512 |
| Rêde de Viação Paraná-Santa Catarina | Tôdas as mercadorias | 1 992 010 | 702 606 166 | 275 856 | 181 353 |
| | Das quais | | | | |
| | Madeiras | 407 783 | 148 023 658 | 58 117 | 38 686 |
| | Milho | 221 419 | 47 964 743 | 18 832 | 10 833 |
| | Café em grão | 126 239 | 81 972 557 | 32 184 | 26 494 |
| Rêde Ferroviária do Nordeste | Tôdas as mercadorias | 1 842 860 | 185 982 685 | 101 243 | 96 004 |
| | Das quais | | | | |
| | Cana-de-açúcar | 828 550 | 20 434 448 | 11 124 | 8 355 |
| | Açúcar | 354 816 | 34 031 140 | 18 525 | 27 101 |
| | Cimento | 74 039 | 18 923 221 | 10 301 | 6 062 |

# MEIOS DE TRANSPORTE

## I — ESTRADAS DE FERRO

### 4. TRANSPORTE EFETUADO

**c) Transporte de algumas mercadorias mais importantes, segundo as ferrovias — 1951**

| FERROVIAS | Mercadorias transportadas | TRANSPORTE EFETUADO | | | Receita de fretes (Cr$ 1 000) |
|---|---|---|---|---|---|
| | | Toneladas | Toneladas — km | Toneladas — km por km em tráfego | |
| Rêde Mineira de Viação | Tôdas as mercadorias | 793 734 | 247 612 048 | 6 207 | 99 093 |
| | Das quais | | | | |
| | Pedra calcária | 138 782 | 43 961 423 | 11 021 | 10 243 |
| | Lenha | 45 399 | 3 974 021 | 996 | 1 163 |
| | Arroz beneficiado | 44 723 | 27 694 053 | 6 943 | 7 764 |
| Viação Férrea do Rio Grande do Sul | Tôdas as mercadorias | 1 578 968 | 734 254 412 | 201 221 | 230 771 |
| | Das quais | | | | |
| | Madeiras | 238 437 | 117 538 083 | 32 211 | 36 791 |
| | Arroz beneficiado | 97 517 | 47 441 913 | 13 001 | 15 442 |
| | Trigo em grão | 93 266 | 58 850 200 | 16 128 | 14 682 |
| | Feijão | 88 626 | 70 778 781 | 19 397 | 12 958 |
| Viação Férrea Federal Leste Brasileiro | Tôdas as mercadorias | 248 353 | 69 711 097 | 27 263 | 16 750 |
| | Das quais | | | | |
| | Açúcar | 22 825 | 3 002 305 | 1 174 | 1 329 |
| | Madeiras | 21 181 | 5 015 550 | 1 961 | 1 072 |
| | Sementes oleaginosas | 17 327 | 8 067 874 | 3 155 | 1 741 |

**FONTE** — Departamento Nacional de Estradas de Ferro.

(1) Inclusive, na receita de fretes, as taxas "ad-valorem" e outras acessórias. — (2) Os dados se referem ao ano de 1950.

### 5. PRINCIPAIS RESULTADOS FINANCEIROS — 1938/53

| ESPECIFICAÇÃO | DADOS (Cr$ 1 000) | | |
|---|---|---|---|
| | 1938 | 1945 | 1953 |
| **Receita** | **1 196 124** | **3 163 818** | **5 231 449** |
| Dos transportes | 1 170 591 | 2 992 267 | 4 835 869 |
| De passageiros | 270 139 | 750 645 | 1 184 920 |
| De animais | 33 599 | 73 677 | 154 223 |
| De bagagens e encomendas | 63 475 | 210 986 | 196 390 |
| De mercadorias | 767 590 | 1 900 057 | 3 253 440 |
| Outras | 35 788 | 56 902 | 46 896 |
| Complementar e acessória dos transportes | 25 533 | 171 551 | 395 580 |
| **Despesa** | **1 181 494** | **3 057 580** | **8 208 645** |
| Com pessoal | 622 676 | 1 515 936 | (1) 3 842 640 |
| Outras | 558 818 | 1 541 644 | 4 366 005 |
| **Saldo** | + **14 630** | + **106 238** | — **2 977 196** |

**FONTE** — Departamento Nacional de Estradas de Ferro.

**NOTA** — A tabela não consigna os dados referentes a algumas estradas que não prestaram informações ou as prestaram incompletas. Essas omissões, todavia, pouco afetam os resultados expostos, de vez que elas se referem a estradas de 3a. categoria.

(1) Exclusive a Estrada de Ferro Central do Brasil.

# MEIOS DE TRANSPORTE

## I — ESTRADAS DE FERRO

### 6. FRETES DAS PRINCIPAIS MERCADORIAS, VIGORANTES EM SEIS FERROVIAS, PARA PERCURSOS ATÉ 1 000 km — 1938/53

#### a) Açúcar refinado, algodão em pluma e arroz beneficiado

| FERROVIAS | AÇÚCAR REFINADO | | | ALGODÃO EM PLUMA | | | ARROZ BENEFICIADO | | |
|---|---|---|---|---|---|---|---|---|---|
| | 1938 | 1945 | 1953 | 1938 | 1945 | 1953 | 1938 | 1945 | 1953 |
| | Cr$/t | | | | | | | | |
| **EM 100 km** | | | | | | | | | |
| Estrada de Ferro Central do Brasil | 21,00 | 52,00 | 154,00 | 25,00 | 77,00 | 143,00 | 15,00 | 40,00 | 85,00 |
| Companhia Mogiana de Estradas de Ferro | 27,30 | 59,40 | 87,00 | 33,60 | 79,00 | 87,00 | 23,00 | 40,70 | 48,00 |
| Companhia Paulista de Estradas de Ferro | 29,00 | 34,10 | 94,00 | 34,00 | 51,00 | 78,00 | 13,30 | 18,70 | 61,00 |
| Estrada de Ferro Leopoldina | 44,00 | 83,00 | 106,00 | 32,00 | 135,00 | 141,00 | 16,00 | 60,00 | 80,00 |
| Estrada de Ferro Santos a Jundiaí | 33,90 | 48,40 | 90,00 | 27,60 | 76,00 | 90,00 | 27,60 | 37,40 | 69,00 |
| Estrada de Ferro Sorocabana | 38,00 | 46,00 | 94,00 | 21,00 | 38,30 | 72,00 | 21,00 | 25,40 | 61,00 |
| **EM 200 km** | | | | | | | | | |
| Estrada de Ferro Central do Brasil | 39,90 | 104,00 | 254,00 | 47,50 | 146,00 | 234,00 | 25,00 | 76,00 | 156,00 |
| Companhia Mogiana de Estradas de Ferro | 46,30 | 89,10 | 162,00 | 53,20 | 110,00 | 162,00 | 34,00 | 51,70 | 88,00 |
| Companhia Paulista de Estradas de Ferro | 55,10 | 64,80 | 164,00 | 52,00 | 96,90 | 138,00 | 23,80 | 30,80 | 91,00 |
| Estrada de Ferro Leopoldina | 83,60 | 165,00 | 207,00 | 60,80 | 210,00 | 216,00 | 30,40 | 120,00 | 116,00 |
| Estrada de Ferro Santos a Jundiaí | 47,10 | 92,00 | — | 38,40 | 144,40 | — | 30,90 | 71,10 | — |
| Estrada de Ferro Sorocabana | 63,00 | 79,90 | 164,00 | 39,90 | 72,20 | 126,00 | 28,00 | 36,30 | 91,00 |
| **EM 300 km** | | | | | | | | | |
| Estrada de Ferro Central do Brasil | 61,90 | 144,00 | 344,00 | 77,50 | 208,00 | 314,00 | 34,00 | 96,00 | 207,00 |
| Companhia Mogiana de Estradas de Ferro | 62,30 | 115,80 | 211,00 | 58,80 | 124,00 | 211,00 | 41,00 | 61,60 | 123,00 |
| Companhia Paulista de Estradas de Ferro | 78,30 | 92,10 | 227,00 | 57,00 | 107,90 | 184,00 | 31,50 | 41,70 | 118,00 |
| Estrada de Ferro Leopoldina | 118,80 | 248,00 | 309,00 | 86,40 | 278,00 | 285,00 | 43,20 | 143,00 | 151,00 |
| Estrada de Ferro Sorocabana | 85,50 | 110,30 | 227,00 | 50,90 | 96,20 | 167,00 | 34,30 | 46,10 | 118,00 |
| **EM 400 km** | | | | | | | | | |
| Estrada de Ferro Central do Brasil | 81,70 | 164,00 | 414,00 | 104,50 | 262,00 | 379,00 | 42,00 | 114,00 | 227,00 |
| Companhia Mogiana de Estradas de Ferro | 77,90 | 139,60 | 255,00 | 62,80 | 136,60 | 255,00 | 44,50 | 67,10 | 154,00 |
| Companhia Paulista de Estradas de Ferro | 98,60 | 115,90 | 283,00 | 61,00 | 117,80 | 225,00 | 36,40 | 51,40 | 142,00 |
| Estrada de Ferro Leopoldina | 149,60 | 330,00 | 411,00 | 108,80 | 338,00 | 344,00 | 54,40 | 165,00 | 187,00 |
| Estrada de Ferro Sorocabana | 105,50 | 137,50 | 283,00 | 60,80 | 117,80 | 204,00 | 39,90 | 54,80 | 142,00 |
| **EM 500 km** | | | | | | | | | |
| Estrada de Ferro Central do Brasil | 99,30 | 182,00 | 477,00 | 128,50 | 308,00 | 436,00 | 49,00 | 130,00 | 245,00 |
| Companhia Mogiana de Estradas de Ferro | 91,90 | 160,40 | 294,00 | 66,00 | 147,80 | 294,00 | 46,50 | 72,10 | 180,00 |
| Companhia Paulista de Estradas de Ferro | 116,00 | 136,40 | 332,00 | 65,00 | 126,60 | 262,00 | 38,50 | 59,80 | 163,00 |
| Estrada de Ferro Leopoldina | 176,00 | 413,00 | 512,00 | 128,00 | 390,00 | 397,00 | 64,00 | 188,00 | 223,00 |
| Estrada de Ferro Sorocabana | 123,00 | 161,20 | 332,00 | 69,60 | 137,00 | 236,00 | 44,80 | 62,50 | 163,00 |
| **EM 600 km** | | | | | | | | | |
| Estrada de Ferro Central do Brasil | 114,70 | 198,00 | 533,00 | 149,50 | 338,00 | 486,00 | 55,00 | 144,00 | 261,00 |
| Companhia Mogiana de Estradas de Ferro | 102,60 | 178,20 | 328,00 | 68,90 | 157,60 | 328,00 | 48,30 | 76,50 | 202,00 |
| Companhia Paulista de Estradas de Ferro | 130,50 | 153,50 | 374,00 | 69,00 | 134,30 | 294,00 | 39,90 | 67,00 | 183,00 |
| Estrada de Ferro Leopoldina | 198,00 | 495,00 | 614,00 | 144,00 | 435,00 | 442,00 | 72,00 | 210,00 | 258,00 |
| Estrada de Ferro Sorocabana | 138,00 | 181,50 | 374,00 | 77,30 | 153,80 | 265,00 | 49,00 | 69,00 | 183,00 |
| **EM 700 km** | | | | | | | | | |
| Estrada de Ferro Central do Brasil | 127,90 | 212,00 | 588,00 | 167,50 | 365,00 | 536,00 | 60,00 | 156,00 | 275,00 |
| Companhia Mogiana de Estradas de Ferro | 110,10 | 193,10 | 358,00 | 71,50 | 166,00 | 358,00 | 49,90 | 80,30 | 220,00 |
| Companhia Paulista de Estradas de Ferro | 142,10 | 167,10 | 409,00 | 73,00 | 140,90 | 322,00 | 41,30 | 73,20 | 201,00 |
| Estrada de Ferro Leopoldina | 215,60 | 578,00 | 715,00 | 156,80 | 473,00 | 480,00 | 78,40 | 233,00 | 294,00 |
| Estrada de Ferro Sorocabana | 150,50 | 198,40 | 409,00 | 83,90 | 168,20 | 290,00 | 52,50 | 74,50 | 201,00 |
| **EM 800 km** | | | | | | | | | |
| Estrada de Ferro Central do Brasil | 138,90 | 224,00 | 643,00 | 183,50 | 389,00 | 586,00 | 64,00 | 166,00 | 287,00 |
| Companhia Mogiana de Estradas de Ferro | — | — | 382,00 | — | — | 382,00 | — | — | 233,00 |
| Companhia Paulista de Estradas de Ferro | — | — | 437,00 | — | — | 345,00 | — | — | 217,00 |
| Estrada de Ferro Leopoldina | 228,80 | 660,00 | 817,00 | 166,40 | 503,00 | 510,00 | 83,20 | 255,00 | 329,00 |
| Estrada de Ferro Sorocabana | 160,50 | 212,00 | 437,00 | 89,40 | 180,20 | 311,00 | 55,30 | 78,80 | 217,00 |
| **EM 900 km** | | | | | | | | | |
| Estrada de Ferro Central do Brasil | 147,70 | 234,00 | 698,00 | 197,90 | 410,00 | 636,00 | 67,00 | 166,00 | 297,00 |
| Companhia Paulista de Estradas de Ferro | — | — | 458,00 | — | — | 363,00 | — | — | 231,00 |
| Estrada de Ferro Leopoldina | 237,60 | 743,00 | 919,00 | 172,80 | 525,00 | 533,00 | 83,20 | 278,00 | 365,00 |
| Estrada de Ferro Sorocabana | 168,00 | 222,20 | 458,00 | 93,80 | 189,80 | 326,00 | 57,40 | 82,10 | 231,00 |
| **EM 1 000 km** | | | | | | | | | |
| Estrada de Ferro Central do Brasil | 153,70 | 242,00 | 753,00 | 207,90 | 428,00 | 686,00 | 69,00 | 180,00 | 305,00 |
| Estrada de Ferro Leopoldina | 242,00 | 825,00 | 1 020,00 | 176,80 | 540,00 | 548,00 | 88,00 | 300,00 | 400,00 |
| Estrada de Ferro Sorocabana | — | — | 479,00 | — | — | 343,00 | — | — | 245,00 |

**FONTE** — Contadoria Geral de Transportes.

**NOTA** — Os dados desta tabela não exprimem, de fato, os fretes cobrados pelas estradas, mas a "razão quilométrica", acrescida das taxas adicionais relativas aos Fundos de Melhoramentos, Renovação e Previdência, não incluindo as taxas acessórias relativas às operações complementares dos transportes. Cumpre ainda assinalar que, havendo mais de uma taxa durante o ano, foi registrada aquela que vigorou em maior período.

# MEIOS DE TRANSPORTE

## I — ESTRADAS DE FERRO

### 6. FRETES DAS PRINCIPAIS MERCADORIAS, VIGORANTES EM SEIS FERROVIAS, PARA PERCURSOS ATÉ 1 000 km — 1938/53

**b) Banha ou gordura em geral, café em grão e charque**

| FERROVIAS | BANHA OU GORDURA EM GERAL | | | CAFÉ EM GRÃO | | | CHARQUE | | |
|---|---|---|---|---|---|---|---|---|---|
| | 1938 | 1945 | 1953 | 1938 | 1945 | 1953 | 1938 | 1945 | 1953 |
| | Cr$/t | | | | | | | | |
| **EM 100 km** | | | | | | | | | |
| Estrada de Ferro Central do Brasil | 25,00 | 75,00 | 170,00 | 24,00 | 70,00 | 91,00 | 17,00 | 64,00 | 79,00 |
| Companhia Mogiana de Estradas de Ferro | 23,00 | 40,70 | 87,00 | 43,80 | 79,00 | 87,00 | 11,50 | 20,40 | 48,00 |
| Companhia Paulista de Estradas de Ferro | 13,30 | 18,70 | 92,00 | 42,50 | 64,00 | 99,00 | 6,00 | 12,10 | 51,00 |
| Estrada de Ferro Leopoldina | 32,00 | 135,00 | 141,00 | 50,00 | 162,00 | 81,00 | 27,00 | 135,00 | 141,00 |
| Estrada de Ferro Santos a Jundiaí | 24,30 | 37,40 | 90,00 | 45,40 | 77,00 | 100,00 | 12,20 | 22,00 | 48,00 |
| Estrada de Ferro Sorocabana | 21,00 | 25,40 | 92,00 | 32,00 | 55,40 | 99,00 | 11,00 | 14,50 | 51,00 |
| **EM 200 km** | | | | | | | | | |
| Estrada de Ferro Central do Brasil | 55,00 | 143,00 | 282,00 | 45,60 | 133,00 | 160,00 | 30,70 | 122,00 | 138,00 |
| Companhia Mogiana de Estradas de Ferro | 34,00 | 51,70 | 162,00 | 68,30 | 141,00 | 162,00 | 17,00 | 25,90 | 88,00 |
| Companhia Paulista de Estradas de Ferro | 23,80 | 30,80 | 146,00 | 65,00 | 121,60 | 167,00 | 11,40 | 16,50 | 81,00 |
| Estrada de Ferro Leopoldina | 60,80 | 210,00 | 216,00 | 95,00 | 230,00 | 134,00 | 51,30 | 210,00 | 216,00 |
| Estrada de Ferro Santos a Jundiaí | 30,90 | 71,10 | — | 52,50 | 110,00 | — | 15,50 | 41,80 | — |
| Estrada de Ferro Sorocabana | 28,00 | 36,30 | 146,00 | 60,80 | 95,00 | 167,00 | 14,50 | 20,60 | 81,00 |
| **EM 300 km** | | | | | | | | | |
| Estrada de Ferro Central do Brasil | 82,00 | 202,00 | 383,00 | 64,80 | 173,00 | 222,00 | 41,50 | 173,60 | 190,00 |
| Companhia Mogiana de Estradas de Ferro | 41,00 | 61,60 | 211,00 | 75,30 | 154,00 | 210,00 | 20,50 | 30,80 | 123,00 |
| Companhia Paulista de Estradas de Ferro | 31,50 | 41,70 | 195,00 | 71,30 | 135,00 | 222,00 | 16,20 | 20,50 | 108,00 |
| Estrada de Ferro Leopoldina | 86,40 | 278,00 | 285,00 | 135,00 | 291,00 | 187,00 | 72,90 | 278,00 | 285,00 |
| Estrada de Ferro Sorocabana | 34,30 | 46,10 | 196,00 | 75,80 | 125,00 | 222,00 | 17,70 | 25,40 | 108,00 |
| **EM 400 km** | | | | | | | | | |
| Estrada de Ferro Central do Brasil | 106,00 | 259,00 | 463,00 | 81,60 | 209,00 | 247,00 | 51,10 | 218,00 | 235,00 |
| Companhia Mogiana de Estradas de Ferro | 44,50 | 67,10 | 255,00 | 80,30 | 165,70 | 253,00 | 22,30 | 33,70 | 154,00 |
| Companhia Paulista de Estradas de Ferro | 38,50 | 51,40 | 238,00 | 76,30 | 148,20 | 272,00 | 20,40 | 24,00 | 132,00 |
| Estrada de Ferro Leopoldina | 108,80 | 338,00 | 344,00 | 170,00 | 345,00 | 240,00 | 91,80 | 338,00 | 344,00 |
| Estrada de Ferro Sorocabana | 39,90 | 54,80 | 239,00 | 89,30 | 152,00 | 272,00 | 20,50 | 29,80 | 132,00 |
| **EM 500 km** | | | | | | | | | |
| Estrada de Ferro Central do Brasil | 127,00 | 239,00 | 529,00 | 96,00 | 241,00 | 269,00 | 59,50 | 238,00 | 255,00 |
| Companhia Mogiana de Estradas de Ferro | 46,50 | 72,10 | 294,00 | 84,30 | 176,10 | 291,00 | 23,30 | 36,10 | 180,00 |
| Companhia Paulista de Estradas de Ferro | 38,50 | 59,80 | 276,00 | 81,30 | 159,40 | 316,00 | 24,00 | 27,10 | 153,00 |
| Estrada de Ferro Leopoldina | 128,00 | 390,00 | 397,00 | 200,00 | 392,00 | 293,00 | 108,00 | 390,00 | 397,00 |
| Estrada de Ferro Sorocabana | 44,80 | 62,50 | 276,00 | 101,30 | 176,00 | 316,00 | 22,90 | 33,70 | 153,00 |
| **EM 600 km** | | | | | | | | | |
| Estrada de Ferro Central do Brasil | 145,00 | 316,00 | 595,00 | 108,00 | 269,00 | 289,00 | 66,70 | 256,00 | 273,00 |
| Companhia Mogiana de Estradas de Ferro | 48,30 | 76,50 | 328,00 | 87,90 | 185,20 | 325,00 | 24,20 | 38,30 | 202,00 |
| Companhia Paulista de Estradas de Ferro | 39,90 | 67,10 | 308,00 | 86,30 | 169,20 | 354,00 | 27,00 | 29,70 | 169,00 |
| Estrada de Ferro Leopoldina | 144,00 | 435,00 | 442,00 | 225,00 | 432,00 | 346,00 | 121,50 | 435,00 | 442,00 |
| Estrada de Ferro Sorocabana | 49,00 | 69,00 | 308,00 | 111,80 | 197,00 | 354,00 | 25,00 | 37,10 | 169,00 |
| **EM 700 km** | | | | | | | | | |
| Estrada de Ferro Central do Brasil | 160,00 | 340,00 | 657,00 | 117,60 | 284,00 | 307,00 | 72,70 | 272,00 | 289,00 |
| Companhia Mogiana de Estradas de Ferro | 49,90 | 80,30 | 358,00 | 91,10 | 193,00 | 354,00 | 25,00 | 40,20 | 220,00 |
| Companhia Paulista de Estradas de Ferro | 41,30 | 73,20 | 335,00 | 91,30 | 177,60 | 381,00 | 29,40 | 31,90 | 183,00 |
| Estrada de Ferro Leopoldina | 156,80 | 473,00 | 480,00 | 245,00 | 467,00 | 398,00 | 132,30 | 473,00 | 480,00 |
| Estrada de Ferro Sorocabana | 52,50 | 74,50 | 336,00 | 120,80 | 215,00 | 382,00 | 26,80 | 39,90 | 183,00 |
| **EM 800 km** | | | | | | | | | |
| Estrada de Ferro Central do Brasil | 176,00 | 361,00 | 719,00 | 124,80 | 298,00 | 322,00 | 77,50 | 286,00 | 303,00 |
| Companhia Mogiana de Estradas de Ferro | — | — | 382,00 | — | — | 378,00 | — | — | 233,00 |
| Companhia Paulista de Estradas de Ferro | — | — | 357,00 | — | — | 405,00 | — | — | 196,00 |
| Estrada de Ferro Leopoldina | 166,40 | 503,00 | 510,00 | 260,00 | 494,00 | 451,00 | 140,40 | 503,00 | 510,00 |
| Estrada de Ferro Sorocabana | 55,30 | 78,80 | 358,00 | 128,30 | 230,00 | 409,00 | 28,20 | 43,60 | 196,00 |
| **EM 900 km** | | | | | | | | | |
| Estrada de Ferro Central do Brasil | 190,00 | 361,00 | 781,00 | 129,00 | 310,00 | 334,00 | 81,10 | 298,00 | 315,00 |
| Companhia Paulista de Estradas de Ferro | — | — | 373,00 | — | — | 427,00 | — | — | 207,00 |
| Estrada de Ferro Leopoldina | 172,80 | 525,00 | 533,00 | 270,00 | 513,00 | 504,00 | 145,80 | 525,00 | 533,00 |
| Estrada de Ferro Sorocabana | 57,40 | 82,10 | 373,00 | 134,30 | 242,00 | 437,00 | 29,20 | 46,80 | 207,00 |
| **EM 1 000 km** | | | | | | | | | |
| Estrada de Ferro Central do Brasil | 203,20 | 394,00 | 843,00 | 132,00 | 320,00 | 344,00 | 83,50 | 308,00 | 325,00 |
| Estrada de Ferro Leopoldina | 176,00 | 540,00 | 548,00 | 275,00 | 527,00 | 357,00 | 148,50 | 540,00 | 548,00 |
| Estrada de Ferro Sorocabana | — | — | 390,00 | — | — | 464,00 | — | — | 219,00 |

**FONTE** — Contadoria Geral de Transportes.

**NOTA** — Vêde a nota da tabela anterior.

# MEIOS DE TRANSPORTE

## I — ESTRADAS DE FERRO

### 6. FRETES DAS PRINCIPAIS MERCADORIAS, VIGORANTES EM SEIS FERROVIAS, PARA PERCURSOS ATÉ 1 000 km — 1938/53

#### c) Couros e peles por curtir, farinha de mandioca e farinha de trigo

| FERROVIAS | COUROS E PELES POR CURTIR | | | FARINHA DE MANDIOCA | | | FARINHA DE TRIGO | | |
|---|---|---|---|---|---|---|---|---|---|
| | 1938 | 1945 | 1953 | 1938 | 1945 | 1953 | 1938 | 1945 | 1953 |
| | Cr $/t | | | | | | | | |
| EM 100 km | | | | | | | | | |
| Estrada de Ferro Central do Brasil | 27,00 | 77,00 | 170,00 | 13,00 | 22,00 | 79,00 | 21,00 | 22,00 | 99,00 |
| Companhia Mogiana de Estradas de Ferro | 25,90 | 80,00 | 119,00 | 23,00 | 40,70 | 48,00 | 23,00 | 66,00 | 73,00 |
| Companhia Paulista de Estradas de Ferro | 19,00 | 54,00 | 103,00 | 13,30 | 18,70 | 61,00 | 13,30 | 30,00 | 72,00 |
| Estrada de Ferro Leopoldina | 36,00 | 135,00 | 141,00 | 16,00 | 60,00 | 80,00 | 23,00 | 45,00 | 55,00 |
| Estrada de Ferro Santos a Jundiaí | 24,30 | 76,00 | 90,00 | 24,30 | 37,40 | 69,00 | 24,30 | 58,00 | 69,00 |
| Estrada de Ferro Sorocabana | 34,00 | 55,30 | 103,00 | 21,00 | 25,40 | 61,00 | 21,00 | 36,20 | 73,00 |
| EM 200 km | | | | | | | | | |
| Estrada de Ferro Central do Brasil | 51,30 | 146,00 | 282,00 | 20,00 | 42,00 | 144,00 | 38,00 | 42,00 | 155,00 |
| Companhia Mogiana de Estradas de Ferro | 35,40 | 116,00 | 223,00 | 34,00 | 51,70 | 88,00 | 34,00 | 86,00 | 121,00 |
| Companhia Paulista de Estradas de Ferro | 36,10 | 102,60 | 180,00 | 23,80 | 30,80 | 91,00 | 23,80 | 53,00 | 108,00 |
| Estrada de Ferro Leopoldina | 68,40 | 210,00 | 216,00 | 24,50 | 120,00 | 116,00 | 43,70 | 90,00 | 106,00 |
| Estrada de Ferro Santos a Jundiaí | 33,80 | 144,40 | — | 30,90 | 71,10 | — | 30,90 | 110,20 | — |
| Estrada de Ferro Sorocabana | 47,00 | 80,00 | 180,00 | 28,00 | 36,30 | 91,00 | 28,00 | 54,00 | 109,00 |
| EM 300 km | | | | | | | | | |
| Estrada de Ferro Central do Brasil | 87,30 | 208,00 | 383,00 | 26,30 | 55,00 | 156,00 | 53,30 | 55,00 | 205,00 |
| Companhia Mogiana de Estradas de Ferro | 42,40 | 134,00 | 315,00 | 41,00 | 61,60 | 123,00 | 41,00 | 104,00 | 164,00 |
| Companhia Paulista de Estradas de Ferro | 51,30 | 117,60 | 249,00 | 31,50 | 41,70 | 118,00 | 31,50 | 73,70 | 140,00 |
| Estrada de Ferro Leopoldina | 97,20 | 278,00 | 285,00 | 26,90 | 143,00 | 151,00 | 62,10 | 135,00 | 141,00 |
| Estrada de Ferro Sorocabana | 58,70 | 102,50 | 250,00 | 34,30 | 46,10 | 118,00 | 34,30 | 70,20 | 142,00 |
| EM 400 km | | | | | | | | | |
| Estrada de Ferro Central do Brasil | 119,70 | 262,00 | 463,00 | 31,90 | 67,00 | 167,00 | 66,90 | 67,00 | 231,00 |
| Companhia Mogiana de Estradas de Ferro | 48,90 | 150,20 | 395,00 | 44,50 | 67,10 | 154,00 | 44,50 | 114,00 | 203,00 |
| Companhia Paulista de Estradas de Ferro | 64,60 | 131,10 | 311,00 | 36,40 | 51,40 | 142,00 | 36,40 | 92,10 | 169,00 |
| Estrada de Ferro Leopoldina | 122,40 | 338,00 | 344,00 | 29,00 | 165,00 | 187,00 | 78,20 | 180,00 | 177,00 |
| Estrada de Ferro Sorocabana | 69,10 | 122,50 | 311,00 | 39,90 | 54,80 | 142,00 | 39,90 | 84,60 | 170,00 |
| EM 500 km | | | | | | | | | |
| Estrada de Ferro Central do Brasil | 148,50 | 308,00 | 526,00 | 36,80 | 77,00 | 176,00 | 78,80 | 77,00 | 255,00 |
| Companhia Mogiana de Estradas de Ferro | 54,90 | 164,60 | 464,00 | 46,50 | 72,10 | 180,00 | 46,50 | 123,00 | 236,00 |
| Companhia Paulista de Estradas de Ferro | 76,00 | 143,10 | 365,00 | 38,50 | 59,80 | 163,00 | 38,50 | 108,20 | 194,00 |
| Estrada de Ferro Leopoldina | 144,00 | 390,00 | 397,00 | 30,90 | 188,00 | 223,00 | 92,00 | 225,00 | 212,00 |
| Estrada de Ferro Sorocabana | 78,20 | 140,50 | 365,00 | 44,80 | 62,50 | 163,00 | 44,80 | 97,20 | 196,00 |
| EM 600 km | | | | | | | | | |
| Estrada de Ferro Central do Brasil | 173,70 | 338,00 | 595,00 | 41,00 | 86,00 | 185,00 | 89,00 | 86,00 | 276,00 |
| Companhia Mogiana de Estradas de Ferro | 60,40 | 177,20 | 522,00 | 48,30 | 76,50 | 202,00 | 48,30 | 131,00 | 265,00 |
| Companhia Paulista de Estradas de Ferro | 85,50 | 153,60 | 411,00 | 39,90 | 67,10 | 183,00 | 39,90 | 122,00 | 216,00 |
| Estrada de Ferro Leopoldina | 162,00 | 435,00 | 442,00 | 32,50 | 210,00 | 258,00 | 103,50 | 270,00 | 248,00 |
| Estrada de Ferro Sorocabana | 86,00 | 156,50 | 411,00 | 49,00 | 69,00 | 183,00 | 49,00 | 108,00 | 220,00 |
| EM 700 km | | | | | | | | | |
| Estrada de Ferro Central do Brasil | 195,30 | 365,00 | 657,00 | 44,50 | 94,00 | 192,00 | 97,50 | 94,00 | 294,00 |
| Companhia Mogiana de Estradas de Ferro | 65,40 | 188,00 | 568,00 | 49,90 | 80,30 | 220,00 | 49,90 | 138,00 | 289,00 |
| Companhia Paulista de Estradas de Ferro | 93,10 | 162,50 | 450,00 | 41,30 | 73,20 | 201,00 | 41,30 | 133,50 | 234,00 |
| Estrada de Ferro Leopoldina | 176,40 | 473,00 | 480,00 | 33,90 | 233,00 | 294,00 | 112,70 | 315,00 | 284,00 |
| Estrada de Ferro Sorocabana | 92,50 | 170,50 | 450,00 | 52,50 | 74,50 | 201,00 | 52,50 | 117,00 | 241,00 |
| EM 800 km | | | | | | | | | |
| Estrada de Ferro Central do Brasil | 213,30 | 389,00 | 719,00 | 47,30 | 100,00 | 198,00 | 104,30 | 100,00 | 309,00 |
| Companhia Mogiana de Estradas de Ferro | — | — | 602,00 | — | — | 233,00 | — | — | 308,00 |
| Companhia Paulista de Estradas de Ferro | — | — | 480,00 | — | — | 217,00 | — | — | 248,00 |
| Estrada de Ferro Leopoldina | 187,20 | 503,00 | 510,00 | 35,00 | 255,00 | 329,00 | 119,60 | 360,00 | 319,00 |
| Estrada de Ferro Sorocabana | 97,70 | 182,50 | 481,00 | 55,30 | 78,80 | 217,00 | 55,30 | 124,20 | 260,00 |
| EM 900 km | | | | | | | | | |
| Estrada de Ferro Central do Brasil | 227,70 | 410,00 | 781,00 | 49,40 | 106,00 | 203,00 | 109,40 | 106,00 | 322,00 |
| Companhia Paulista de Estradas de Ferro | — | — | 503,00 | — | — | 231,00 | — | — | 259,00 |
| Estrada de Ferro Leopoldina | 194,40 | 525,00 | 533,00 | 35,90 | 278,00 | 365,00 | 124,20 | 405,00 | 355,00 |
| Estrada de Ferro Sorocabana | 101,60 | 192,00 | 504,00 | 57,40 | 82,10 | 231,00 | 57,40 | 129,60 | 223,00 |
| EM 1 000 km | | | | | | | | | |
| Estrada de Ferro Central do Brasil | 238,50 | 428,00 | 843,00 | 50,80 | 109,00 | 206,00 | 112,80 | 109,00 | 333,00 |
| Estrada de Ferro Leopoldina | 198,00 | 540,00 | 548,00 | 36,50 | 300,00 | 400,00 | 126,50 | 450,00 | 390,00 |
| Estradas de Ferro Sorocabana | — | — | 527,00 | — | — | 245,00 | — | — | 294,00 |

**FONTE** — Contadoria Geral de Transportes.

**NOTA** — Vêde a nota da tabela à página 177.

# MEIOS DE TRANSPORTE

## I — ESTRADAS DE FERRO

### 6. FRETES DAS PRINCIPAIS MERCADORIAS, VIGORANTES EM SEIS FERROVIAS, PARA PERCURSOS ATÉ 1 000 km — 1938/53

### d) Feijão, ferro em barra, chapa ou vergalhão e madeira serrada, não aplainada

| FERROVIAS | FEIJÃO | | | FERRO EM BARRA, CHAPA OU VERGALHÃO | | | MADEIRA SERRADA, NÃO APLAINADA | | |
|---|---|---|---|---|---|---|---|---|---|
| | 1938 | 1945 | 1953 | 1938 | 1945 | 1953 | 1938 | 1945 | 1953 |
| | Cr$/t | | | | | | | | |
| **EM 100 km** | | | | | | | | | |
| Estrada de Ferro Central do Brasil | 15,00 | 40,00 | 70,00 | 27,00 | 75,00 | 121,00 | 17,00 | 52,00 | 99,00 |
| Companhia Mogiana de Estradas de Ferro | 23,00 | 40,70 | 48,00 | 27,30 | 92,00 | 119,00 | 11,50 | 52,00 | 59,00 |
| Companhia Paulista de Estradas de Ferro | 13,30 | 18,70 | 61,00 | 29,00 | 56,00 | 103,00 | 10,00 | 22,00 | 60,00 |
| Estrada de Ferro Leopoldina | 16,00 | 60,00 | 80,00 | 36,00 | 135,00 | 141,00 | 16,50 | 30,00 | 80,00 |
| Estrada de Ferro Santos a Jundiaí | 24,30 | 37,40 | 69,00 | 33,90 | 75,00 | 90,00 | 10,50 | 39,00 | 48,00 |
| Estrada de Ferro Sorocabana | 21,00 | 25,40 | 61,00 | 38,00 | 60,50 | 103,00 | 14,00 | 28,20 | 61,00 |
| **EM 200 km** | | | | | | | | | |
| Estrada de Ferro Central do Brasil | 25,00 | 76,00 | 120,00 | 51,30 | 143,00 | 194,00 | 30,70 | 104,00 | 154,00 |
| Companhia Mogiana de Estradas de Ferro | 34,00 | 51,73 | 88,00 | 46,30 | 156,00 | 223,00 | 19,90 | 75,00 | 109,00 |
| Companhia Paulista de Estradas de Ferro | 23,80 | 30,80 | 91,00 | 55,10 | 106,40 | 180,00 | 19,00 | 41,80 | 96,00 |
| Estrada de Ferro Leopoldina | 30,40 | 120,00 | 116,00 | 68,40 | 210,00 | 216,00 | 31,40 | 60,00 | 116,00 |
| Estrada de Ferro Santos a Jundiaí | 30,90 | 71,10 | — | 47,10 | 142,50 | — | 14,60 | 74,10 | — |
| Estrada de Ferro Sorocabana | 28,00 | 36,30 | 91,00 | 63,00 | 105,00 | 180,00 | 21,00 | 46,00 | 97,00 |
| **EM 300 km** | | | | | | | | | |
| Estrada de Ferro Central do Brasil | 34,00 | 96,00 | 146,00 | 87,30 | 203,00 | 255,00 | 41,50 | 144,00 | 199,00 |
| Companhia Mogiana de Estradas de Ferro | 41,00 | 61,60 | 123,00 | 62,30 | 187,00 | 315,00 | 25,50 | 95,70 | 153,00 |
| Companhia Paulista de Estradas de Ferro | 31,50 | 41,70 | 118,00 | 78,30 | 151,20 | 249,00 | 27,00 | 59,40 | 128,00 |
| Estrada de Ferro Leopoldina | 43,20 | 143,00 | 151,00 | 97,20 | 278,00 | 285,00 | 44,60 | 90,00 | 151,00 |
| Estrada de Ferro Sorocabana | 34,30 | 46,10 | 118,00 | 85,50 | 145,50 | 250,00 | 27,30 | 62,20 | 130,00 |
| **EM 400 km** | | | | | | | | | |
| Estrada de Ferro Central do Brasil | 42,00 | 114,00 | 170,00 | 119,70 | 259,00 | 310,00 | 51,50 | 164,00 | 240,00 |
| Companhia Mogiana de Estradas de Ferro | 44,50 | 67,10 | 154,00 | 77,90 | 214,90 | 395,00 | 28,30 | 104,70 | 191,00 |
| Companhia Paulista de Estradas de Ferro | 36,40 | 51,40 | 142,00 | 98,60 | 190,40 | 311,00 | 34,00 | 74,80 | 157,00 |
| Estrada de Ferro Leopoldina | 54,40 | 165,00 | 187,00 | 122,40 | 338,00 | 344,00 | 56,10 | 120,00 | 187,00 |
| Estrada de Ferro Sorocabana | 39,90 | 54,80 | 142,00 | 105,50 | 181,50 | 311,00 | 32,90 | 76,60 | 158,00 |
| **EM 500 km** | | | | | | | | | |
| Estrada de Ferro Central do Brasil | 49,00 | 130,00 | 191,00 | 148,50 | 289,00 | 356,00 | 59,50 | 182,00 | 276,00 |
| Companhia Mogiana de Estradas de Ferro | 46,50 | 72,10 | 180,00 | 91,90 | 239,70 | 464,00 | 30,80 | 112,80 | 224,00 |
| Companhia Paulista de Estradas de Ferro | 38,50 | 59,80 | 163,00 | 116,00 | 224,00 | 365,00 | 40,00 | 88,00 | 182,00 |
| Estrada de Ferro Leopoldina | 64,00 | 188,00 | 223,00 | 144,00 | 390,00 | 397,00 | 66,00 | 150,00 | 223,00 |
| Estrada de Ferro Sorocabana | 44,80 | 62,50 | 163,00 | 123,00 | 213,00 | 365,00 | 37,80 | 89,20 | 184,00 |
| **EM 600 km** | | | | | | | | | |
| Estrada de Ferro Central do Brasil | 55,00 | 144,00 | 209,00 | 173,70 | 316,00 | 397,00 | 66,70 | 198,00 | 307,00 |
| Companhia Mogiana de Estradas de Ferro | 48,30 | 76,50 | 202,00 | 102,60 | 261,40 | 522,00 | 33,00 | 120,00 | 252,00 |
| Companhia Paulista de Estradas de Ferro | 39,90 | 67,10 | 183,00 | 130,50 | 252,00 | 411,00 | 45,00 | 99,00 | 204,00 |
| Estrada de Ferro Leopoldina | 72,00 | 210,00 | 258,00 | 162,00 | 435,00 | 442,00 | 74,30 | 180,00 | 258,00 |
| Estrada de Ferro Sorocabana | 49,00 | 69,00 | 183,00 | 138,00 | 240,00 | 411,00 | 42,00 | 100,00 | 203,00 |
| **EM 700 km** | | | | | | | | | |
| Estrada de Ferro Central do Brasil | 60,00 | 156,00 | 224,00 | 195,30 | 340,00 | 436,00 | 72,70 | 212,00 | 335,00 |
| Companhia Mogiana de Estradas de Ferro | 49,90 | 80,30 | 220,00 | 110,10 | 280,00 | 568,00 | 35,00 | 126,30 | 274,00 |
| Companhia Paulista de Estradas de Ferro | 41,30 | 73,20 | 201,00 | 142,10 | 274,40 | 450,00 | 49,00 | 107,80 | 222,00 |
| Estrada de Ferro Leopoldina | 78,40 | 233,00 | 294,00 | 176,40 | 473,00 | 480,00 | 80,90 | 210,00 | 294,00 |
| Estrada de Ferro Sorocabana | 52,50 | 74,50 | 201,00 | 150,50 | 262,50 | 450,00 | 45,50 | 109,00 | 220,00 |
| **EM 800 km** | | | | | | | | | |
| Estrada de Ferro Central do Brasil | 64,00 | 166,00 | 237,00 | 213,30 | 361,00 | 475,00 | 77,50 | 224,00 | 363,00 |
| Companhia Mogiana de Estradas de Ferro | — | — | 233,00 | — | — | 602,00 | — | — | 290,00 |
| Companhia Paulista de Estradas de Ferro | — | — | 217,00 | — | — | 480,00 | — | — | 236,00 |
| Estrada de Ferro Leopoldina | 83,20 | 255,00 | 329,00 | 187,20 | 503,00 | 510,00 | 85,80 | 240,00 | 329,00 |
| Estrada de Ferro Sorocabana | 55,30 | 78,80 | 217,00 | 160,50 | 280,50 | 481,00 | 48,30 | 116,20 | 235,00 |
| **EM 900 km** | | | | | | | | | |
| Estrada de Ferro Central do Brasil | 67,00 | 174,00 | 248,00 | 227,70 | 379,00 | 514,00 | 81,10 | 234,00 | 391,00 |
| Companhia Paulista de Estradas de Ferro | — | — | 231,00 | — | — | 503,00 | — | — | 247,00 |
| Estrada de Ferro Leopoldina | 86,40 | 278,00 | 365,00 | 194,40 | 525,00 | 533,00 | 89,10 | 270,00 | 365,00 |
| Estrada de Ferro Sorocabana | 57,40 | 82,10 | 231,00 | 168,00 | 294,00 | 504,00 | 50,40 | 121,60 | 248,00 |
| **EM 1 000 km** | | | | | | | | | |
| Estrada de Ferro Central do Brasil | 69,00 | 180,00 | 256,00 | 238,50 | 394,00 | 553,00 | 83,50 | 242,00 | 419,00 |
| Estrada de Ferro Leopoldina | 88,00 | 300,00 | 400,00 | 198,00 | 540,00 | 548,00 | 90,80 | 300,00 | 400,00 |
| Estrada de Ferro Sorocabana | — | — | 245,00 | — | — | 527,00 | — | — | 263,00 |

**FONTE** — Contadoria Geral de Transportes.

**NOTA** — Vêde a nota da tabela à página 177.

# MEIOS DE TRANSPORTE

## II — RODOVIAÇÃO — 31-XII-1953

### 1. EXTENSÃO DA RÊDE RODOVIÁRIA EM TRÁFEGO, POR UNIDADES DA FEDERAÇÃO

| UNIDADES DA FEDERAÇÃO | EXTENSÃO DAS RODOVIAS (km) | | | |
|---|---|---|---|---|
| | Total | Federais | Estaduais (1) | Municipais |
| Guaporé | (1) 246 | 185 | 61 | ... |
| Acre | (1) 105 | 61 | 44 | ... |
| Amazonas | 172 | 22 | 100 | 50 |
| Rio Branco | (1) 140 | 140 | — | ... |
| Pará | 2 406 | 129 | 875 | 1 402 |
| Amapá | 383 | 317 | — | 66 |
| Maranhão | 2 065 | 329 | 192 | 1 544 |
| Piauí | 9 758 | 485 | 732 | 8 541 |
| Ceará | 6 457 | 1 204 | 999 | 4 254 |
| Rio Grande do Norte | 5 597 | 628 | 1 620 | 3 349 |
| Paraíba | 9 648 | 901 | 1 579 | 7 168 |
| Pernambuco | 12 239 | 1 068 | 1 523 | 9 648 |
| Alagoas | 2 430 | 448 | 1 151 | 831 |
| Fernando de Noronha | (1) 40 | 40 | — | ... |
| Sergipe | 2 006 | 206 | 1 044 | 756 |
| Bahia | 20 823 | 2 478 | 2 234 | 16 111 |
| Minas Gerais | 35 574 | 1 296 | 9 753 | 24 525 |
| Espírito Santo | 13 202 | 175 | 6 027 | 7 000 |
| Rio de Janeiro | 14 154 | 634 | 3 520 | 10 000 |
| Distrito Federal | 997 | 16 | 981 | — |
| São Paulo | 89 938 | 232 | 8 526 | 81 180 |
| Paraná | 26 097 | 490 | 3 661 | 21 946 |
| Santa Catarina | 24 866 | 400 | 4 673 | 19 793 |
| Rio Grande do Sul | 27 950 | 850 | 7 100 | 20 000 |
| Mato Grosso | 10 115 | 1 070 | 346 | 8 699 |
| Goiás | 23 627 | 190 | 3 534 | 19 903 |
| **BRASIL** | (1) **341 035** | **13 994** | **60 275** | (2) **266 766** |

**FONTES** — Departamento Nacional de Estradas de Rodagem e Departamento de Estradas de Rodagem da Prefeitura do Distrito Federal.

(1) Inclusive as rodovias intermunicipais construídas nos Territórios Federais por suas administrações e que não pertencem ao Plano Rodoviário Nacional. — (2) Com as lacunas indicadas.

# MEIOS DE TRANSPORTE

## II — RODOVIAÇÃO — 31-XII-1953

### 2. AUTOMÓVEIS E OUTROS VEÍCULOS A MOTOR EM TRÁFEGO, POR UNIDADES DA FEDERAÇÃO

| UNIDADES DA FEDERAÇÃO | VEÍCULOS EM TRÁFEGO | | | |
|---|---|---|---|---|
| | Total | Automóveis | Caminhões | Ônibus |
| Guaporé | 228 | 110 | 107 | 11 |
| Acre | 229 | 86 | 130 | 13 |
| Amazonas | 2 695 | 1 509 | 1 063 | 123 |
| Rio Branco | 66 | 16 | 46 | 4 |
| Pará | 4 427 | 2 089 | 2 033 | 305 |
| Amapá | 135 | 39 | 87 | 9 |
| Maranhão | 1 578 | 815 | 679 | 84 |
| Piauí | 1 585 | 757 | 715 | 113 |
| Ceará | 8 826 | 3 936 | 4 406 | 484 |
| Rio Grande do Norte | 3 496 | 1 537 | 1 750 | 209 |
| Paraíba | 5 233 | 2 212 | 2 696 | 325 |
| Pernambuco | 24 831 | 11 657 | 11 852 | 1 322 |
| Alagoas | 3 174 | 1 428 | 1 557 | 189 |
| Sergipe | 2 207 | 916 | 1 142 | 149 |
| Bahia | 14 099 | 6 880 | 6 490 | 729 |
| Minas Gerais | 42 248 | 19 198 | 21 118 | 1 932 |
| Espírito Santo | 5 735 | 2 379 | 3 009 | 347 |
| Rio de Janeiro | 23 999 | 11 680 | 10 827 | 1 492 |
| Distrito Federal | 141 866 | 83 036 | 55 812 | 3 018 |
| São Paulo | 239 188 | 126 456 | 105 565 | 7 167 |
| Paraná | 38 906 | 17 202 | 20 340 | 1 364 |
| Santa Catarina | 12 570 | 5 016 | 6 868 | 686 |
| Rio Grande do Sul | 64 109 | 35 373 | 26 122 | 2 614 |
| Mato Grosso | 3 370 | 1 263 | 1 864 | 243 |
| Goiás | 5 166 | 1 949 | 2 983 | 234 |
| **BRASIL** | **649 966** | **337 539** | **289 261** | **23 166** |

**FONTE** — Comissão Executiva de Defesa da Borracha.

# MEIOS DE TRANSPORTE

## III — NAVEGAÇÃO

### 1. ORGANIZAÇÃO PORTUÁRIA

**a) Número de portos em utilização**

α) Resumo, por Unidades da Federação

| UNIDADES DA FEDERAÇÃO | NÚMERO DE PORTOS | | |
|---|---|---|---|
| | Total | Oceânicos | Fluviais |
| Guaporé | 6 | — | 6 |
| Acre | 12 | — | 12 |
| Amazonas | 98 | — | 98 |
| Rio Branco | 5 | — | 5 |
| Pará | 69 | 6 | 63 |
| Amapá | 5 | 1 | 4 |
| Maranhão | 109 | 10 | 99 |
| Piauí | 81 | 4 | 77 |
| Ceará | 15 | 15 | — |
| Rio Grande do Norte | 15 | 15 | — |
| Paraíba | 6 | 6 | — |
| Pernambuco | 11 | 11 | — |
| Alagoas | 21 | 13 | 8 |
| Fernando de Noronha | 1 | 1 | — |
| Sergipe | 9 | 5 | 4 |
| Bahia | 92 | 36 | 56 |
| Minas Gerais | 26 | — | 26 |
| Espírito Santo | 15 | 12 | 3 |
| Rio de Janeiro | 21 | 21 | — |
| Distrito Federal | 1 | 1 | — |
| São Paulo | 83 | 57 | 26 |
| Paraná | 26 | 3 | 23 |
| Santa Catarina | 12 | 8 | 4 |
| Rio Grande do Sul | 53 | 1 | (1) 52 |
| Mato Grosso | 98 | — | 98 |
| Goiás | 19 | — | 19 |
| **BRASIL** | **909** | **226** | **683** |

**FONTES** — Comissão de Marinha Mercante e Secretaria-Geral do Conselho Nacional de Estatística.

**NOTA** — A tabela consigna os portos de cabotagem oceânica, fluvial e lacustre, organizados, em utilização.

(1) Inclusive 38 portos na lagoa dos Patos e 4 na lagoa Mirim.

# MEIOS DE TRANSPORTE

## III — NAVEGAÇÃO

### 1. ORGANIZAÇÃO PORTUÁRIA

**a) Número de portos em utilização**

β) Discriminação dos portos fluviais e lacustres, segundo rios e lagoas

| ESPECIFICAÇÃO | Número de portos |
|---|---|
| **Rio Oiapoque** | **1** |
| **Bacia Amazônica** | **223** |
| Acre | 14 |
| Araguaia | 15 |
| Autás | 6 |
| Barcarena | 1 |
| Branco | 5 |
| Guamá | 1 |
| Guaporé | 15 |
| Irituia | 1 |
| Jari | 1 |
| Juruá | 15 |
| Madeira | 12 |
| Mamoré | 2 |
| Maués | 2 |
| Negro | 7 |
| Purus | 31 |
| Solimões-Amazonas | (1) 50 |
| Tapajós | 7 |
| Tarauacá | 5 |
| Tocantins | 24 |
| Xingu | 9 |
| **Bacia do Rio da Prata** | **123** |
| Cuiabá | 6 |
| Guaíra | 1 |
| Ivinheima | 17 |
| Paraguai | 39 |
| Paraná | 40 |
| Pardo | 12 |
| Quaraí | 1 |
| Uruguai | 7 |
| **Bacia do Rio São Francisco** | **73** |
| Corrente | 3 |
| Grande | 7 |
| Paracatu | 6 |
| **Bacia do Rio São Francisco** (conclusão) | |
| Prêto | 2 |
| São Francisco | 61 |
| **Bacias do Nordeste** | **174** |
| Balsas | 2 |
| Carutapera | 1 |
| Cururupu | 2 |
| Gurupi | 1 |
| Igarupé-Macapá | 1 |
| Itapecuru | 24 |
| Mearim | 27 |
| Munim | 16 |
| Parnaíba | 86 |
| Pericumã | 2 |
| Pindaré | 7 |
| Preá | 2 |
| Preguiças | 1 |
| Turiaçu | 2 |
| **Bacias do Leste** | **18** |
| Rios do Recôncavo | 15 |
| Doce | 3 |
| **Bacias do Suleste** | **65** |
| Iguape | 17 |
| Itajaí-Açu | 4 |
| Bacia da Lagoa dos Patos | |
| Camacuã | 1 |
| Lagoa dos Patos | 38 |
| Bacia da Lagoa Mirim | |
| Jaguarão | 1 |
| Lagoa Mirim | 4 |
| **TOTAL** | **683** |

**FONTES** — Comissão de Marinha Mercante e Secretaria-Geral do Conselho Nacional de Estatística.

**NOTA** — Os dados desta tabela se referem aos portos organizados e não organizados, em utilização na navegação de cabotagem fluvial e lacustre.

(1) Dos quais ,14 no rio Solimões e 36 no rio Amazonas.

# MEIOS DE TRANSPORTE

## III — NAVEGAÇÃO

### 1. ORGANIZAÇÃO PORTUÁRIA

**b) Características geográficas dos principais portos — 1953**

| PORTOS | COORDENADAS GEOGRÁFICAS | | DISTÂNCIAS EM MILHAS | | PROFUNDIDADES EM ÁGUAS MÍNIMAS (m) | | Amplitude máxima da maré (m) |
|---|---|---|---|---|---|---|---|
| | Latitude | Longitude W. Gr. | Ao pôrto anterior | Ao pôrto do Rio de Janeiro | Do canal de acesso | Do ancoradouro | |
| **Amazonas** | | | | | | | |
| Manaus | 3°08'30" | 60°00'00" | — | 3 112 | 20,00 | 20,00 | ... |
| **Pará** | | | | | | | |
| Belém | 1°28'00" | 48°27'00" | 924 | 2 232 | 8,00 a 9,00 | 3,75 a 10,00 | 4,47 |
| **Maranhão** | | | | | | | |
| São Luís | 2°31'54" | 44°18'08" | 340 | 1 892 | 4,30 a 5,00 | (1) 6,00 | 7,80 |
| Tutóia | 2°41'55" | 42°17'15" | 79 | 1 813 | 5,00 a 12,00 | (1) 8,40 | 4,50 |
| **Piauí** | | | | | | | |
| Luís Correia | 2°53'20" | 41°40'00" | 33 | 1 780 | 0,90 a 4,00 | ... | 4,36 |
| **Ceará** | | | | | | | |
| Camocim | 2°52'31" | 40°52'07" | 57 | 1 723 | 2,00 | (2) ... | 3,00 |
| Fortaleza | 3°41'28" | 38°33'24" | 171 | 1 552 | 8,00 | 2,10 a 5,40 | 3,60 |
| Aracati | 4°24'20" | 37°47'33" | 74 | 1 478 | (2) 1,20 | ... | 3,50 |
| **Rio Grande do Norte** | | | | | | | |
| Natal | 5°46'41" | 35°12'04" | 206 | 1 272 | 8,00 | 8,00 | 2,90 |
| **Paraíba** | | | | | | | |
| Cabedelo | 6°58'40" | 34°50'18" | 78 | 1 194 | 6,00 a 8,00 | (2)6,00 a 8,00 | (2) 2,85 |
| João Pessoa | 7°06'30" | 34°53'00" | 9 | 1 203 | 1,00 a 4,00 | (3) 1,00 | (3) 3,10 |
| **Pernambuco** | | | | | | | |
| Recife | 8°04'00" | 34°53'00" | 79 | 1 124 | 10,00 | 4,50 a 10,00 | 2,82 |
| **Alagoas** | | | | | | | |
| Maceió | 9°40'12" | 35°44'00" | 120 | 1 004 | 8,50 | 5,00 a 8,00 | 2,60 |
| **Sergipe** | | | | | | | |
| Aracaju | 10°56'00" | 37°07'21" | 110 | 894 | 2,40 | ... | 2,30 |
| **Bahia** | | | | | | | |
| Salvador | 13°00'37" | 38°35'00" | 160 | 734 | 10,00 | 2,20 a 10,00 | 2,80 |
| Ilhéus | 14°47'46" | 40°57'10" | 150 | 584 | 3,00 | 2,50 a 4,50 | 2,54 |
| **Espírito Santo** | | | | | | | |
| Vitória | 20°19'05" | 40°17'04" | 319 | 265 | 8,00 a 26,00 | 7,00 a 9,00 | 1,60 |
| **Distrito Federal** | | | | | | | |
| Rio de Janeiro | 22°54'23" | 43°10'21" | 265 | — | 10,50 | 8,00 a 10,00 | 2,40 |
| **Rio de Janeiro** | | | | | | | |
| Niterói | 22°54'15" | 43°10'14" | 4 | 4 | 7,80 | 8,00 | 2,40 |
| Angra dos Reis | 23°00'30" | 44°19'15" | 97 | 97 | (3) 8,00 | 8,00 | 2,20 |
| **São Paulo** | | | | | | | |
| Santos | 23°57'05" | 46°24'00" | 105 | 202 | 9,00 | 5,00 a 11,00 | 2,90 |
| **Paraná** | | | | | | | |
| Paranaguá | 25°31'38" | 48°27'00" | 142 | 344 | (2) 5,00 | 8,00 | 3,27 |
| Antonina | 25°26'30" | 48°43'20" | 15 | ... | 4,30 | ... | ... |
| **Santa Catarina** | | | | | | | |
| São Francisco | 26°14'17" | 48°42'33" | 65 | 409 | 10,00 | (1) 10,00 | (3) 3,06 |
| Itajaí | 26°53'00" | 48°36'56" | 45 | 454 | 5,70 | 5,50 | 2,43 |
| Florianópolis | 27°35'48" | 48°33'42" | 55 | 509 | 2,40 | 7,00 | (3) 2,33 |
| Imbituba | 28°16'03" | 48°40'11" | 43 | 552 | (3) 13,00 | 6,50 a 8,50 | 1,50 |
| Laguna | 28°30'50" | 48°47'21" | 17 | 569 | 5,50 | 5,00 a 5,50 | 1,36 |
| **Rio Grande do Sul** | | | | | | | |
| Rio Grande | 32°07'30" | 52°05'36" | 303 | 872 | 9,00 | 4,20 a 9,00 | 1,40 |
| Pelotas | 31°52'36" | 52°21'12" | 29 | 901 | 5,50 | 5,50 | 0,55 |
| Pôrto Alegre | 30°02'00" | 51°14'00" | 106 | 1 007 | 4,90 | 2,00 a 5,50 | 0,72 |
| **Mato Grosso** | | | | | | | |
| Corumbá | 18°59'48" | 57°39'18" | 2 163 | 2 903 | 2,50 | 2,50 | (4) 7,15 |

**FONTE** — Departamento Nacional de Portos, Rios e Canais.

(1) Dado relativo a 1950. — (2) Dado relativo a 1952. — (3) Dado relativo a 1951. — (4) Amplitude máxima de variação do nível do rio entre a cheia e a estiagem.

# MEIOS DE TRANSPORTE

## III — NAVEGAÇÃO

### 1. ORGANIZAÇÃO PORTUÁRIA

c) Características técnicas dos portos organizados — 31-XII-1953

α) Ano de início da exploração, cais, guindastes e pontes

| PORTOS | Ano de início da exploração | CAIS ACOSTÁVEIS | | GUINDASTES | | PONTES ROLANTES | |
|---|---|---|---|---|---|---|---|
| | | Tipo | Extensão (m) | Número | Poder (t) | Número | Poder (t) |
| **Amazonas** | | | | | | | |
| Manaus | 1903 | Flutuantes | 1 313 | 17 | 2,0 a 7,0 | — | — |
| **Pará** | | | | | | | |
| Belém | 1909 | Alvenaria de blocos | 1 860 | 23 | 1,5 a 30,0 | 58 | 1,5 |
| **Rio Grande do Norte** | | | | | | | |
| Natal | 1932 | Tubulões de cimento armado | 400 | 5 | 1,2 a 5,0 | — | — |
| **Paraíba** | | | | | | | |
| Cabedelo (1) | 1935 | Estacaria de aço | 400 | 6 | 1,5 a 5,0 | 4 | 2,0 |
| **Pernambuco** | | | | | | | |
| Recife | 1918 | Alvenaria de blocos | 2 950 | 54 | 1,5 a 20,0 | 47 | 1,0 a 1,2 |
| **Alagoas** | | | | | | | |
| Maceió | 1942 | Estacaria de aço | 420 | 3 | 2,5 a 10,0 | — | — |
| **Bahia** | | | | | | | |
| Salvador | 1913 | Alvenaria de blocos | (1) 1 480 | 34 | 1,5 a 5,0 | 18 | 2,0 |
| Ilhéus | 1925 | Pontes de atracação | (1) 346 | 1 | 5,0 | — | — |
| **Espírito Santo** | | | | | | | |
| Vitória | 1940 | Alvenaria de blocos | 1 040 | 11 | 1,5 a 10,0 | 8 | 1,5 |
| **Distrito Federal** | | | | | | | |
| Rio de Janeiro | 1910 | Alvenaria de blocos e estacaria de cimento armado | 6 940 | 199 | 1,5 a 25,0 | 199 | 1,5 a 2,0 |
| **Rio de Janeiro** | | | | | | | |
| Niterói | 1930 | Estacaria de cimento armado | 270 | 3 | 1,5 a 5,0 | 4 | 1,5 |
| Angra dos Reis | 1934 | Estacaria de aço | (1) 300 | 4 | 1,5 a 5,0 | 2 | 1,5 |
| **São Paulo** | | | | | | | |
| Santos | 1892 | Alvenaria de blocos e estacaria de cimento armado | 6 406 | 208 | 1,0 a 39,0 | 133 | 0,5 a 25,0 |
| **Paraná** | | | | | | | |
| Paranaguá | 1935 | Estacaria de cimento armado | 816 | 14 | 1,5 a 6,0 | 3 | 1,5 |
| **Santa Catarina** | | | | | | | |
| Imbituba | 1943 | Estacaria de cimento armado | 140 | 15 | 1,2 a 20,0 | — | — |
| Laguna | 1943 | Estacaria de aço | (1) 300 | 4 | 4,0 a 8,0 | — | — |
| **Rio Grande do Sul** | | | | | | | |
| Rio Grande | 1915 | Alvenaria de blocos | 2 398 | 39 | 2,5 a 5,0 | 22 | 2,0 |
| Pelotas | 1940 | Cavaletes de cimento armado | 239 | — | — | — | — |
| Pôrto Alegre | 1921 | Alvenaria de blocos | 2 894 | 32 | 1,5 a 6,0 | — | — |

FONTE — Departamento Nacional de Portos, Rios e Canais.

(1) Dados referentes a 1952.

# MEIOS DE TRANSPORTE

## III — NAVEGAÇÃO

### 1. ORGANIZAÇÃO PORTUÁRIA

**c) Características técnicas dos portos organizados — 31-XII-1953**

β) Extensão das linhas férreas, material rodante e outras instalações

| PORTOS | Linhas férreas (m) | LOCOMOTIVAS | | Número de vagões | ARMAZÉNS | | Pátios (m2) | FRIGORÍFICOS | |
|---|---|---|---|---|---|---|---|---|---|
| | | Número | Potência (H.P.) | | Número | Área útil (m2) | | Número | Capacidade útil (m3) |
| **Amazonas** | | | | | | | | | |
| Manaus | — | — | — | — | 19 | 15 530 | 6 731 | — | — |
| **Pará** | | | | | | | | | |
| Belém | 5 780 | 5 | 20 | — | 15 | 35 600 | 16 680 | — | — |
| **Rio Grande do Norte** | | | | | | | | | |
| Natal | 1 864 | 1 | 30 | 3 | 3 | 5 325 | 830 | 1 | 980 |
| **Paraíba** | | | | | | | | | |
| Cabedelo (1) | 2 086 | — | — | — | 3 | 4 450 | 2 235 | — | — |
| **Pernambuco** | | | | | | | | | |
| Recife | 9 277 | 10 | 100 a 500 | 50 | 19 | 45 220 | 21 043 | 1 | 1 300 |
| **Alagoas** | | | | | | | | | |
| Maceió | 3 880 | 3 | 40 a 70 | 44 | 4 | 6 429 | — | — | — |
| **Bahia** | | | | | | | | | |
| Salvador | 6 731 | 2 | 150 | 10 | 10 | 19 600 | 3 194 | — | — |
| Ilhéus | 703 | — | — | — | 6 | 8 100 | 1 120 | — | — |
| **Espírito Santo** | | | | | | | | | |
| Vitória | 4 432 | — | — | — | 4 | 6 916 | 7 437 | — | — |
| **Distrito Federal** | | | | | | | | | |
| Rio de Janeiro | 54 008 | 20 | 120 a 500 | 334 | 95 | 163 850 | 204 428 | 1 | (2) 400 |
| **Rio de Janeiro** | | | | | | | | | |
| Niterói | 2 200 | — | — | — | 2 | 3 341 | 3 800 | — | — |
| Angra dos Reis | 1 000 | 1 | 60 | 8 | 2 | 3 114 | 2 343 | — | — |
| **São Paulo** | | | | | | | | | |
| Santos | 125 072 | 40 | 40 a 300 | 438 | 58 | 284 724 | 49 785 | 1 | 9 200 |
| **Paraná** | | | | | | | | | |
| Paranaguá | 15 000 | 5 | 60 a 150 | 156 | 12 | 25 416 | 3 820 | — | — |
| **Santa Catarina** | | | | | | | | | |
| Imbituba | 10 947 | 8 | ... | 8 | 30 | 8 024 | — | — | — |
| Laguna | 5 000 | 3 | 15 a 75 | 12 | 2 | 1 992 | 10 000 | — | — |
| **Rio Grande do Sul** | | | | | | | | | |
| Rio Grande | 14 100 | 5 | 80 | 79 | 20 | 59 811 | — | 1 | 1 600 |
| Pelotas | — | — | — | — | 4 | 4 210 | 2 841 | — | — |
| Pôrto Alegre | 6 919 | — | — | — | 17 | 26 113 | 14 952 | 1 | 9 800 |

**FONTE** — Departamento Nacional de Portos, Rios e Canais.

(1) Dados relativos a 1952.

# MEIOS DE TRANSPORTE

## III — NAVEGAÇÃO

### 1. ORGANIZAÇÃO PORTUÁRIA

**d) Movimento de mercadorias e aproveitamento dos cais nos portos organizados — 1952/53**

| PORTOS | MOVIMENTO DE MERCADORIAS (t) | | APROVEITAMENTO DOS CAIS (t/m) | |
|---|---|---|---|---|
| | 1952 | 1953 | 1952 | 1953 |
| **Amazonas** | | | | |
| Manaus | 185 069 | 301 912 | 141 | 230 |
| **Pará** | | | | |
| Belém | 752 954 | 801 161 | 405 | 610 |
| **Rio Grande do Norte** | | | | |
| Natal | 104 396 | 127 084 | 260 | 317 |
| **Paraíba** | | | | |
| Cabedelo | 143 234 | 183 586 | 358 | 458 |
| **Pernambuco** | | | | |
| Recife | 1 088 674 | 1 749 230 | 369 | 593 |
| **Alagoas** | | | | |
| Maceió | 158 271 | 179 107 | 359 | 407 |
| **Bahia** | | | | |
| Salvador | 692 949 | 673 698 | 468 | 455 |
| Ilhéus | 111 651 | 155 854 | 322 | 450 |
| **Espírito Santo** | | | | |
| Vitória (1) | 276 373 | 248 608 | 297 | 267 |
| Vitória (2) | 1 532 013 | 1 717 002 | 13 927 | 15 609 |
| **Rio de Janeiro** | | | | |
| Niterói | 40 107 | 36 780 | 92 | 84 |
| Angra dos Reis | 80 572 | 87 155 | 201 | 217 |
| **Distrito Federal** | | | | |
| Rio de Janeiro | 5 702 590 | 5 573 149 | 822 | 803 |
| **São Paulo** | | | | |
| Santos | 6 986 087 | 7 287 936 | 1 397 | 1 457 |
| **Paraná** | | | | |
| Paranaguá | 611 196 | 689 455 | 946 | 1 067 |
| **Santa Catarina** | | | | |
| Imbituba | 630 446 | 501 850 | 6 304 | 5 018 |
| Laguna | 190 578 | 180 252 | 635 | 600 |
| **Rio Grande do Sul** | | | | |
| Pôrto Alegre | 3 067 557 | 1 912 237 | 1 060 | 661 |
| Rio Grande (3) | 84 467 | 87 173 | 132 | 137 |
| Rio Grande (4) | 1 517 513 | 1 661 697 | 853 | 935 |
| Pelotas | 414 611 | 330 845 | 1 408 | 1 124 |

**FONTES** — Departamento Nacional de Portos, Rios e Canais e Conselho Nacional de Estatística.
(1) Cais comercial. — (2) Cais de minério. — (3) Antigo pôrto. — (4) Novo pôrto.

# MEIOS DE TRANSPORTE

## III — NAVEGAÇÃO

### 1. ORGANIZAÇÃO PORTUÁRIA

**e) Renda bruta das taxas e do impôsto adicional nos portos organizados — 1952/53**

| PORTOS | RENDA (Cr$ 1 000) | | | |
|---|---|---|---|---|
| | Bruta | | Do Impôsto Adicional (1) | |
| | 1952 | 1953 | 1952 | 1953 |
| **Amazonas** | | | | |
| Manaus | 12 412 | 52 366 | 426 | 176 |
| **Pará** | | | | |
| Belém | 27 641 | 39 019 | 1 246 | 510 |
| **Maranhão** | | | | |
| São Luís | (2) — | 3 205 | 384 | 106 |
| Tutóia | (2) — | 6 | 190 | 109 |
| **Ceará** | | | | |
| Fortaleza | (2) — | (2) — | 2 955 | 840 |
| **Rio Grande do Norte** | | | | |
| Natal | 2 372 | 2 853 | 372 | 88 |
| **Paraíba** | | | | |
| Cabedelo | 6 165 | 5 998 | 360 | 91 |
| **Pernambuco** | | | | |
| Recife | 81 030 | 79 107 | 7 263 | 2 335 |
| **Alagoas** | | | | |
| Maceió | 7 015 | 8 496 | 261 | 50 |
| **Sergipe** | | | | |
| Aracaju | (2) — | (2) — | 7 | 0 |
| **Bahia** | | | | |
| Salvador | 55 503 | 47 502 | 3 347 | 1 351 |
| Ilhéus | 4 791 | 8 284 | — | — |
| **Espírito Santo** | | | | |
| Vitória | 35 139 | 68 906 | 125 | 104 |
| **Rio de Janeiro** | | | | |
| Niterói | 4 233 | 5 094 | — | — |
| Angra dos Reis | 3 825 | 4 339 | — | — |
| **Distrito Federal** | | | | |
| Rio de Janeiro | 331 605 | 268 971 | 81 128 | 43 166 |
| **São Paulo** | | | | |
| Santos | 507 808 | 416 410 | 124 195 | 51 215 |
| **Paraná** | | | | |
| Paranaguá | 20 910 | 20 114 | 1 861 | 964 |
| **Santa Catarina** | | | | |
| São Francisco do Sul | (2) — | (2) — | 402 | 84 |
| Itajaí | (2) — | (2) — | 432 | 112 |
| Florianópolis | (2) — | (2) — | 105 | 112 |
| Imbituba | 13 164 | 18 952 | | |
| Laguna | 4 866 | 4 410 | | |
| **Rio Grande do Sul** | | | | |
| Pôrto Alegre | 72 042 | 63 889 | 12 370 | 5 051 |
| Pelotas | 8 151 | 8 081 | 133 | 11 |
| Rio Grande | 51 467 | 55 476 | 1 177 | 603 |
| **Mato Grosso** | | | | |
| Corumbá | — | — | 13 | 7 |
| **TOTAL** | **1 250 139** | **1 181 478** | **238 752** | **107 085** |

**FONTE** — Departamento Nacional de Portos, Rios e Canais.

**NOTAS** — I. O impôsto adicional de 10% sôbre o valor das mercadorias importadas do exterior é cobrado pela alfândega do pôrto de desembarque; não tem qualquer relação com as outras rendas arrecadadas pela administração portuária. — II. No caso do pôrto não organizado, a mercadoria é desembarcada em pôrto organizado próximo; o "impôsto adicional" aí cobrado reverte, porém, em favor da alfândega do pôrto de destino.

(1) Impôsto adicional de 10% sôbre a importação. — (2) Não sendo o pôrto organizado, as mercadorias a êle destinadas foram desembarcadas em pôrto organizado próximo, cabendo a êste a "renda bruta" das taxas.

# MEIOS DE TRANSPORTE

## III — NAVEGAÇÃO

### 1. ORGANIZAÇÃO PORTUÁRIA

**f) Pessoal da Marinha Mercante matriculado nas Capitanias de Portos, segundo a nacionalidade e a categoria — 31-XII-1953**

| CAPITANIAS DE PORTOS | PESSOAL MATRICULADO | | | | | | | |
|---|---|---|---|---|---|---|---|---|
| | Total | Segundo a nacionalidade | | | Segundo a categoria | | | |
| | | Brasileiros | | Estrangeiros | Marítimos | Auxiliares marítimos | Pescadores | Estivadores |
| | | Natos | Naturalizados | | | | | |
| Amazonas, Acre, Guaporé e Rio Branco | 6 053 | 6 010 | 4 | 39 | 4 695 | 401 | 387 | 570 |
| Pará (1) | 21 513 | 21 472 | 12 | 29 | 15 408 | 922 | 4 334 | 849 |
| Maranhão | 15 070 | 15 066 | — | 4 | 7 204 | 694 | 6 441 | 731 |
| Piauí | 3 471 | 3 471 | — | — | 2 869 | 239 | 131 | 232 |
| Ceará | 11 102 | 11 102 | — | — | 5 762 | 250 | 3 900 | 1 190 |
| Rio Grande do Norte | 11 132 | 11 132 | — | — | 5 784 | 212 | 4 649 | 487 |
| Paraíba | 4 897 | 4 897 | — | — | 2 904 | 305 | 1 358 | 330 |
| Pernambuco | 29 596 | 29 596 | — | — | 19 829 | 1 270 | 7 241 | 1 256 |
| Alagoas | 9 595 | 9 595 | — | — | 3 853 | 1 206 | 4 172 | 364 |
| Sergipe | 8 874 | 8 873 | 1 | — | 5 219 | 266 | 2 145 | 1 244 |
| Bahia | 27 710 | 27 688 | — | 22 | 20 465 | 951 | 4 468 | 1 826 |
| Rio São Francisco | 6 467 | 6 465 | 2 | — | 5 655 | 265 | 510 | 37 |
| Espírito Santo | 7 973 | 7 970 | — | 3 | 4 082 | 49 | 3 320 | 522 |
| Distrito Federal e do Rio de Janeiro | 69 489 | 62 986 | 2 028 | 4 475 | 33 772 | 15 626 | 15 590 | 4 501 |
| São Paulo | 13 007 | 11 936 | 77 | 994 | 4 264 | 762 | 5 081 | 2 900 |
| Paraná | 3 717 | 3 652 | 11 | 54 | 1 202 | 31 | 1 893 | 591 |
| Santa Catarina | 16 738 | 16 718 | 5 | 15 | 5 299 | 272 | 10 037 | 1 130 |
| Rio Grande do Sul | 24 360 | 23 632 | 263 | 465 | 15 203 | 1 640 | 4 848 | 2 669 |
| Rio Paraná | 1 156 | 1 058 | — | 98 | 850 | 94 | 207 | 5 |
| Mato Grosso | 1 492 | 1 469 | 2 | 21 | 1 177 | 89 | 137 | 89 |
| **TOTAL** | **293 412** | **284 788** | **2 405** | **6 219** | **165 496** | **25 544** | **80 849** | **21 523** |

**FONTE** — Diretoria de Marinha Mercante.
(1) Exclusive as agências de Santarém e Marabá.

### 2. EMPRÊSAS DE NAVEGAÇÃO — 1947/51

**Resultados dos inquéritos especiais da Comissão de Marinha Mercante**

**a) Condições Gerais**

| ESPECIFICAÇÃO | RESULTADOS | | | | |
|---|---|---|---|---|---|
| | 1947 | 1948 | 1949 | 1950 | 1951 (1) |
| **Emprêsas** | **38** | **38** | **44** | **49** | **45** |
| Das quais, em tráfego | | | | | |
| De longo curso | 7 | 5 | 3 | 3 | 2 |
| De cabotagem | 34 | 33 | 38 | 40 | 32 |
| Fluvial e lacustre | 5 | 3 | 10 | 14 | 8 |
| **Pessoal** | **15 102** | **27 027** | **27 141** | **20 920** | **20 118** |
| Da administração | 4 050 | 9 454 | 10 237 | 9 485 | 9 755 |
| De bordo | 11 052 | 17 573 | 16 904 | 11 435 | 10 363 |
| Segundo a hierarquia | | | | | |
| Oficiais | 2 986 | 4 550 | 4 806 | 3 359 | 3 208 |
| Tripulantes | 8 066 | 13 023 | 12 098 | 8 076 | 7 155 |
| Segundo a função | | | | | |
| Convés | 4 306 | 6 994 | 5 903 | 4 494 | 3 932 |
| Máquinas | 3 807 | 5 699 | 6 376 | 3 784 | 3 624 |
| Saúde | 140 | 184 | 1 916 | 133 | 134 |
| Câmara | 2 606 | 4 347 | 2 521 | 2 471 | 2 382 |
| Outras | 193 | 349 | 188 | 553 | 291 |

# MEIOS DE TRANSPORTE

## III — NAVEGAÇÃO

### 2. EMPRÊSAS DE NAVEGAÇÃO — 1947/51

**Resultados dos inquéritos especiais da Comissão de Marinha Mercante**

α) Condições Gerais

| ESPECIFICAÇÃO | RESULTADOS | | | | |
|---|---|---|---|---|---|
| | 1947 | 1948 | 1949 | 1950 | 1951 (1) |
| **Embarcações em tráfego** | | | | | |
| Número | 314 | 304 | 407 | 406 | 300 |
| Tonelagem (2) | | | | | |
| Bruta | 723 248 | 648 129 | 814 810 | 527 920 | 536 647 |
| Líquida | 434 394 | 402 971 | 500 557 | 316 608 | 321 379 |
| De carga | 856 201 | 753 529 | 915 506 | 568 789 | 595 284 |
| **Consumo** | | | | | |
| Combustíveis | | | | | |
| Carvão (t) | 339 258 | 369 226 | 290 161 | 218 401 | 231 793 |
| Lenha (m3) | 328 092 | 321 153 | 323 172 | 289 326 | 280 880 |
| Óleos e derivados (t) | 159 262 | 291 594 | 301 199 | 384 709 | 293 809 |
| Lubrificantes (kg) | 1 282 902 | 1 533 150 | 1 495 553 | 1 403 897 | 1 636 780 |

**FONTES** — Comissão de Marinha Mercante e Secretaria-Geral do Conselho Nacional de Estatística.

**NOTAS** — I. Os dados registrados nesta e nas demais tabelas desta série referem-se às emprêsas de navegação que, nos anos considerados, transportaram o mínimo de 10 000 toneladas, em navios de tonelagem bruta igual ou superior a 100 t. Os resultados são ligeiramente inferiores à realidade porque, das emprêsas abrangidas pelo inquérito, algumas deixaram de informar. Essa omissão, contudo, pouco afeta os resultados expostos, uma vez que o transporte efetuado pelas referidas emprêsas representou apenas 4,94%, 6,80%, 6,41% e 12,95%, dos transportes realizados pelas Companhias consideradas, respectivamente, em 1947, 1948, 1949 e 1950. — II. Em virtude de pequenas retificações feitas, em alguns casos, os dados apresentados divergem dos anteriormente publicados.

(1) Dados sujeitos a retificação. — (2) As tonelagens bruta e líquida vêm expressas em toneladas de arqueação (2 830 metros cúbicos, ou sejam 100 pés cúbicos ingleses). A tonelagem bruta abrange o total dos espaços destinados ao serviço de guarnição, máquinas, paióis de carvão etc. A tonelagem de carga-média de pêso, que tem por unidade 1 016 kg, ou seja quanto pesa a água salgada contida num metro cúbico, significa o deslocamento útil dos navios, isto é, a carga que comporta quando atinge o seu maior calado.

β) Viagens realizadas

| ESPECIFICAÇÃO | RESULTADOS | | | | |
|---|---|---|---|---|---|
| | 1947 | 1948 | 1949 | 1950 | 1951 (1) |
| **Número de viagens** | **2 982** | **3 703** | **5 249** | **5 005** | **3 123** |
| Longo curso | 102 | 123 | 115 | 90 | 87 |
| Cabotagem | (2) 2 428 | 3 364 | 2 208 | 2 457 | 2 108 |
| Fluvial e lacustre | 452 | 216 | 2 926 | 2 458 | 928 |
| **Milhas navegadas (3)** | **4 178 378** | **5 153 601** | **5 497 549** | **5 131 209** | **4 778 951** |
| Longo curso | 826 098 | 1 180 881 | 1 332 670 | 1 038 094 | 1 027 554 |
| Cabotagem | (4) 2 970 356 | 3 661 846 | 3 278 516 | 3 346 976 | 3 208 786 |
| Fluvial e lacustre | 381 924 | 310 874 | 886 363 | 746 139 | 542 611 |
| **Duração em dias** | **53 014** | **63 288** | **72 492** | **59 613** | **51 509** |
| Longo curso | 8 037 | 8 823 | 8 730 | 6 900 | 7 918 |
| Cabotagem | (5) 38 296 | 49 258 | 48 007 | 43 495 | 37 321 |
| Fluvial e lacustre | 6 681 | 5 207 | 15 755 | 9 218 | 6 270 |

**FONTES** — Comissão de Marinha Mercante e Secretaria-Geral do Conselho Nacional de Estatística.

**NOTA** — Vêde as notas da tabela anterior.

(1) Dados sujeitos a retificação. — (2) Inclusive 31 viagens não discriminadas. — (3) Milha francesa, com 1 852 metros. — (4) Inclusive 70 030 milhas referentes a viagens extraordinárias, não discriminadas. — (5) Inclusive 420 dias referentes a viagens extraordinárias, não discriminadas.

# MEIOS DE TRANSPORTE

## III — NAVEGAÇÃO

### 2. EMPRÊSAS DE NAVEGAÇÃO — 1947/51

**Resultados dos inquéritos especiais da Comissão de Marinha Mercante**

γ) Transporte efetuado

| ESPECIFICAÇÃO | RESULTADOS | | | | |
|---|---|---|---|---|---|
| | 1947 | 1948 | 1949 | 1950 (1) | 1951 (1) |
| **Passageiros** | **367 630** | **354 411** | **385 454** | **332 949** | **330 797** |
| Segundo a navegação | | | | | |
| Longo curso | 16 025 | 6 887 | 52 571 | 4 514 | 1 234 |
| Cabotagem | 134 177 | 192 837 | 117 765 | 151 563 | 142 775 |
| Fluvial e lacustre | 217 428 | 154 687 | 215 118 | 176 872 | 186 788 |
| Segundo a classe | | | | | |
| 1.ª classe | 254 972 | 236 455 | 253 701 | 208 965 | 216 178 |
| 2.ª classe | 22 064 | 11 510 | 19 768 | 13 241 | 4 100 |
| 3.ª classe | 90 594 | 106 446 | 111 985 | 110 743 | 110 519 |
| **Animais (cabeças)** | **1 712** | **2 239** | **5 272** | **2 922** | **2 081** |
| **Carga** | | | | | |
| Número de volumes (milhares) | 52 931 | 60 715 | 69 426 | 66 269 | 65 688 |
| Longo curso | 7 767 | 14 762 | 18 144 | 15 132 | 14 212 |
| Cabotagem | 42 280 | 43 687 | 45 228 | 48 092 | 47 351 |
| Fluvial e lacustre | 2 884 | 2 266 | 6 054 | 3 045 | 4 125 |
| Tonelagem (2) | 4 006 963 | 4 641 155 | 4 987 342 | 4 756 367 | 4 684 746 |
| Longo curso | 684 008 | 1 096 687 | 1 218 865 | 1 138 435 | 973 269 |
| Cabotagem | 3 178 421 | 3 442 388 | 3 434 869 | 3 186 102 | 3 449 252 |
| Fluvial e lacustre | 144 534 | 102 080 | 333 608 | 431 830 | 262 225 |

FONTES — Comissão de Marinha Mercante e Secretaria-Geral do Conselho Nacional de Estatística.

(1) Dados sujeitos a retificação. — (2) Inclusive o pêso das cargas que, por sua natureza, não podem ser transportadas em volumes, tais como carvão, óleos etc.

δ) Receita e despesa

| ESPECIFICAÇÃO | RESULTADOS (Cr$ 1 000) | | | | |
|---|---|---|---|---|---|
| | 1947 | 1948 | 1949 | 1950 (1) | 1951 (1) |
| **Receita** | **1 605 328** | **1 786 423** | **1 911 683** | **1 866 711** | **1 921 396** |
| De tráfego | 1 549 578 | 1 702 671 | 1 836 554 | 1 812 456 | 1 856 059 |
| De passageiros | 109 081 | 116 059 | 94 428 | 80 563 | 68 113 |
| De animais | 619 | 1 561 | 453 | 764 | 629 |
| De carga | 967 602 | 1 220 152 | 1 275 655 | 1 203 445 | 1 462 511 |
| Outras | 472 276 | 364 899 | 466 018 | 527 684 | 324 806 |
| Subvenções | 55 750 | 83 752 | 75 129 | 54 255 | 65 337 |
| **Despesa** | **1 584 045** | **1 736 232** | **1 906 862** | **1 888 286** | **1 939 045** |
| De custeio de navegação | 1 080 617 | 1 276 154 | 1 348 234 | 1 179 956 | 1 485 467 |
| Soldadas | 166 378 | 235 622 | 260 904 | 281 445 | 297 436 |
| Combustíveis e lubrificantes | 219 688 | 311 005 | 257 066 | 220 501 | 273 639 |
| Comestíveis | 69 255 | 89 758 | 84 050 | 74 156 | 84 624 |
| Conservação, reparação e reconstrução | 232 060 | 213 784 | 224 911 | 223 586 | 268 320 |
| Outras | 393 236 | 425 985 | 521 303 | 380 268 | 561 448 |
| Administração | 145 114 | 171 729 | 207 844 | 141 393 | 164 284 |
| Outras despesas | 358 314 | 288 349 | 350 784 | 566 937 | 280 294 |
| **Saldo** | **+ 21 283** | **+ 50 191** | **+ 4 821** | **— 21 575** | **— 8 649** |

FONTES — Comissão de Marinha Mercante e Secretaria-Geral do Conselho Nacional de Estatística.

(1) Dados sujeitos a retificação.

# MEIOS DE TRANSPORTE

## III — NAVEGAÇÃO

### 3. MOVIMENTO MARÍTIMO

**a) Retrospecto — 1911/53**

| ANOS | NÚMERO DE NAVIOS | | | TONELAGEM DE REGISTRO (1 000 t) | | | | |
|---|---|---|---|---|---|---|---|---|
| | | | | | | | Rio de Janeiro e Santos | |
| | Brasil | Rio de Janeiro | Santos | Brasil | Rio de Janeiro | Santos | Números absolutos | % s/Brasil |
| 1911 | 22 386 | 2 971 | 1 634 | 23 012 | 5 886 | 3 786 | 9 672 | 42,03 |
| 1912 | 26 233 | 3 438 | 1 761 | 26 506 | 7 231 | 4 229 | 11 460 | 43,24 |
| 1913 | 27 782 | 3 809 | 1 939 | 29 170 | 8 459 | 4 948 | 13 407 | 45,96 |
| 1914 | 23 073 | 2 842 | 1 652 | 23 846 | 6 420 | 4 341 | 10 761 | 45,13 |
| 1915 | 22 599 | 2 708 | 1 397 | 19 495 | 5 022 | 3 172 | 8 194 | 42,03 |
| 1916 | 21 829 | 2 441 | 1 268 | 17 228 | 4 347 | 2 650 | 6 997 | 40,61 |
| 1917 | 21 716 | 1 990 | 1 177 | 14 481 | 3 067 | 2 034 | 5 101 | 35,23 |
| 1918 | 21 804 | 2 423 | 1 147 | 14 516 | 3 865 | 1 735 | 5 600 | 38,58 |
| 1919 | 23 126 | 2 551 | 1 504 | 17 954 | 4 688 | 2 376 | 7 424 | 41,35 |
| 1920 | 24 829 | 3 450 | 1 804 | 24 941 | 8 219 | 4 107 | 12 326 | 49,42 |
| 1921 | 22 728 | 2 753 | 1 757 | 23 113 | 6 724 | 4 355 | 11 079 | 47,93 |
| 1922 | 25 264 | 2 990 | 2 050 | 27 460 | 7 813 | 5 402 | 13 215 | 48,12 |
| 1923 | 27 083 | 3 328 | 2 389 | 31 682 | 8 824 | 6 608 | 15 432 | 48,71 |
| 1924 | 28 243 | 3 678 | 2 421 | 32 909 | 9 465 | 6 749 | 16 214 | 49,27 |
| 1925 | 28 503 | 3 688 | 2 338 | 33 409 | 9 349 | 6 599 | 15 948 | 47,74 |
| 1926 | 29 561 | 3 799 | 2 648 | 36 634 | 10 012 | 7 673 | 17 685 | 48,27 |
| 1927 | 31 154 | 4 041 | 2 952 | 39 840 | 11 100 | 9 075 | 20 175 | 50,64 |
| 1928 | 31 425 | 4 288 | 3 247 | 44 125 | 12 137 | 10 313 | 22 450 | 50,88 |
| 1929 | 34 029 | 4 435 | 3 373 | 47 937 | 12 642 | 10 756 | 23 398 | 48,81 |
| 1930 | 32 389 | 4 099 | 3 175 | 47 767 | 12 456 | 10 820 | 23 276 | 48,73 |
| 1931 | 32 632 | 4 022 | 3 065 | 46 020 | 11 449 | 10 350 | 21 799 | 47,37 |
| 1932 | 30 073 | 3 752 | 2 136 | 41 161 | 11 236 | 7 361 | 18 597 | 45,18 |
| 1933 | 30 998 | 3 961 | 2 964 | 46 906 | 11 571 | 10 383 | 21 954 | 46,80 |
| 1934 | 30 251 | 4 505 | 2 655 | 44 531 | 10 787 | 9 597 | 20 384 | 45,77 |
| 1935 | 31 782 | 3 663 | 2 886 | 45 867 | 10 808 | 10 098 | 20 906 | 45,58 |
| 1936 | 34 998 | 4 123 | 3 273 | 50 158 | 11 755 | 10 843 | 22 598 | 45,05 |
| 1937 | 34 083 | 4 259 | 3 417 | 50 039 | 12 221 | 11 201 | 23 422 | 46,81 |
| 1938 | 35 882 | 4 411 | 3 639 | 51 258 | 12 361 | 11 608 | 23 969 | 46,76 |
| 1939 | 33 347 | 4 132 | 3 520 | 46 633 | 10 904 | 10 561 | 21 465 | 46,03 |
| 1940 | 34 710 | 3 898 | 4 069 | 36 671 | 7 911 | 7 504 | 15 415 | 42,04 |
| 1941 | 33 810 | 3 780 | 3 705 | 29 283 | 6 287 | 5 251 | 11 538 | 39,40 |
| 1942 | 29 543 | 3 205 | 2 978 | 19 529 | 4 118 | 2 947 | 7 065 | 36,18 |
| 1943 | 28 255 | 2 911 | 2 814 | 15 676 | 3 632 | 2 196 | 5 828 | 37,18 |
| 1944 | 28 407 | 2 978 | 3 049 | 14 481 | 4 127 | 2 399 | 6 526 | 45,07 |
| 1945 | 27 621 | 3 084 | 3 074 | 16 109 | 4 157 | 2 791 | 6 948 | 43,13 |
| 1946 | 32 941 | 3 787 | 3 471 | 24 879 | 6 484 | 4 500 | 10 984 | 44,15 |
| 1947 | 31 818 | 4 085 | 3 640 | 30 791 | 7 783 | 5 667 | 13 450 | 43,68 |
| 1948 | 35 267 | 4 997 | 4 402 | 44 432 | 11 505 | 9 456 | 20 961 | 47,18 |
| 1949 | 35 072 | 5 228 | 4 521 | 45 204 | 11 851 | 10 553 | 22 404 | 50,68 |
| 1950 | 35 914 | 5 222 | 4 525 | 46 877 | 12 095 | 11 028 | 23 123 | 49,33 |
| 1951 | 36 014 | 4 974 | 4 377 | 45 983 | 12 279 | 11 082 | 23 361 | 50,80 |
| 1952 | 35 877 | 5 025 | 4 476 | 50 619 | 13 237 | 12 115 | 25 352 | 50,08 |
| 1953 (1) | 34 110 | 4 955 | 5 048 | 52 342 | 13 579 | 13 277 | 26 856 | 51,31 |

**FONTE** — Serviço de Estatística Econômica e Financeira.

(1) Dados sujeitos a retificação.

# MEIOS DE TRANSPORTE

## III — NAVEGAÇÃO

### 3. MOVIMENTO MARÍTIMO

**b) Entradas, segundo os portos, por Unidades da Federação — 1938/53**

| UNIDADES DA FEDERAÇÃO E PORTOS | NÚMERO DE NAVIOS | | | | TONELAGEM DE REGISTRO (1 000 t) | | | |
|---|---|---|---|---|---|---|---|---|
| | 1938 | 1945 | 1952 | 1953 (1) | 1938 | 1945 | 1952 | 1953 (1) |
| **Guaporé** | **61** | **59** | **125** | **325** | **18** | **13** | **16** | **17** |
| Guajará-Mirim | — | — | — | 185 | — | — | — | 0 |
| Pôrto Velho | 61 | 59 | 125 | 140 | 18 | 13 | 16 | 17 |
| **Acre** | **809** | **792** | **762** | **673** | **20** | **19** | **28** | **22** |
| Campinas | 70 | — | — | — | 0 | — | — | — |
| Cruzeiro do Sul | 14 | — | — | — | 2 | — | — | — |
| Purus | — | 291 | ... | — | — | 5 | ... | — |
| Rio Branco | 539 | 501 | 632 | 505 | 14 | 14 | 15 | 17 |
| Sena Madureira | 186 | — | 130 | 168 | 4 | — | 13 | 5 |
| **Amazonas** | **1 200** | **972** | **1 759** | **1 527** | **502** | **384** | **781** | **799** |
| Benjamim Constant | — | 12 | 209 | 185 | — | 2 | 29 | 28 |
| Itacoatiara | 311 | 310 | 507 | 501 | 228 | 139 | 276 | 295 |
| Manaus | 889 | 433 | 800 | 646 | 274 | 138 | 307 | 304 |
| Parintins | — | 217 | 243 | 195 | — | 105 | 169 | 172 |
| **Pará** | **1 018** | **513** | **878** | **876** | **1 394** | **657** | **1 571** | **1 703** |
| Belém | 796 | 410 | 796 | 826 | 1 221 | 589 | 1 448 | 1 565 |
| Óbidos | 222 | 103 | 82 | 50 | 173 | 68 | 123 | 138 |
| **Amapá** | **319** | **100** | **706** | **819** | **19** | **6** | **17** | **19** |
| Amapá | 319 | — | — | — | 19 | — | — | — |
| Macapá | — | — | 632 | 756 | — | — | 15 | 17 |
| Oiapoque | — | 100 | ... | — | — | 6 | ... | — |
| Ponta dos Índios | — | — | 74 | 63 | — | — | 2 | 2 |
| **Maranhão** | **737** | **483** | **505** | **507** | **1 276** | **383** | **727** | **586** |
| São Luís | 390 | 249 | 263 | 284 | 933 | 278 | 509 | 420 |
| Tutóia | 347 | 234 | 242 | 223 | 343 | 105 | 218 | 166 |
| **Piauí** | **430** | **569** | **437** | **353** | **14** | **15** | **21** | **19** |
| Parnaíba | 430 | 569 | 437 | 353 | 14 | 15 | 21 | 19 |
| **Ceará** | **861** | **1 167** | **1 341** | **1 212** | **1 423** | **589** | **1 366** | **1 238** |
| Acaraú | 65 | 137 | 67 | 62 | 3 | 4 | 5 | 6 |
| Aracati | 43 | 81 | 82 | 73 | 64 | 18 | 66 | 67 |
| Camocim | 110 | 205 | 102 | 188 | 150 | 54 | 20 | 20 |
| Chaval | 14 | 76 | 97 | 67 | 8 | 4 | 13 | 31 |
| Fortaleza | 629 | 668 | 993 | 822 | 1 198 | 509 | 1 262 | 1 114 |
| **Rio Grande do Norte** | **1 565** | **1 268** | **1 027** | **940** | **1 641** | **400** | **929** | **731** |
| Areia Branca | 497 | 434 | 364 | 469 | 449 | 136 | 178 | 185 |
| Macau | 475 | 544 | 351 | 210 | 335 | 110 | 161 | 113 |
| Natal | 593 | 290 | 312 | 261 | 857 | 154 | 590 | 433 |
| **Paraíba** | **583** | **496** | **736** | **546** | **899** | **180** | **777** | **711** |
| Cabedelo | 583 | 207 | 444 | 344 | 899 | 168 | 759 | 700 |
| João Pessoa | — | 289 | 292 | 202 | — | 12 | 18 | 11 |
| **Pernambuco** | **1 825** | **1 262** | **1 831** | **1 676** | **4 001** | **1 644** | **3 612** | **3 656** |
| Recife | 1 825 | 1 262 | 1 831 | 1 676 | 4 001 | 1 644 | 3 612 | 3 656 |
| **Alagoas** | **1 071** | **531** | **570** | **431** | **1 487** | **186** | **697** | **540** |
| Maceió | 754 | 328 | 451 | 355 | 1 447 | 173 | 678 | 526 |
| Penedo | 182 | 163 | 119 | 76 | 37 | 12 | 19 | 14 |
| Pôrto Calvo | 135 | 40 | ... | — | 3 | 1 | ... | — |
| **Sergipe** | **356** | **351** | **186** | **203** | **168** | **51** | **50** | **50** |
| Aracaju | 312 | 271 | 186 | 203 | 166 | 44 | 50 | 50 |
| Estância | 44 | 28 | ... | — | 2 | 2 | ... | — |
| Neópolis | — | 52 | ... | — | — | 5 | ... | — |
| **Bahia** | **2 906** | **1 771** | **2 416** | **2 585** | **4 537** | **989** | **3 956** | **4 759** |
| Alcobaça | 47 | — | — | — | 1 | — | — | — |
| Canavieiras | 251 | 186 | 144 | 140 | 43 | 21 | 20 | 16 |
| Caravelas | 275 | 164 | 267 | 277 | 93 | 39 | 75 | 66 |
| Ilhéus | 773 | 650 | 648 | 780 | 255 | 93 | 550 | 902 |
| Itacaré | — | — | 45 | 29 | — | — | 3 | 1 |
| Pôrto Seguro | — | 73 | 74 | 72 | — | 10 | 11 | 6 |
| Prado | 53 | 56 | 53 | 71 | 4 | 5 | 7 | 7 |
| Salvador | 1 507 | 642 | 1 185 | 1 216 | 4 141 | 821 | 3 290 | 3 761 |

# MEIOS DE TRANSPORTE

## III — NAVEGAÇÃO

### 3. MOVIMENTO MARÍTIMO

**b) Entradas, segundo os portos, por Unidades da Federação — 1938/53**

| UNIDADES DA FEDERAÇÃO E PORTOS | NÚMERO DE NAVIOS | | | | TONELAGEM DE REGISTRO (1 000 t) | | | |
|---|---|---|---|---|---|---|---|---|
| | 1938 | 1945 | 1952 | 1953 (1) | 1938 | 1945 | 1952 | 1953 (1) |
| **Espírito Santo** | **2 316** | **1 104** | **1 008** | **1 084** | **1 909** | **297** | **1 790** | **1 969** |
| Anchieta | — | 42 | ... | — | — | 2 | ... | — |
| Barra de São Mateus | 142 | — | — | — | 15 | — | — | — |
| Benevente | 102 | — | — | — | 4 | — | — | — |
| Conceição da Barra | — | 28 | 120 | 118 | — | 4 | 23 | 24 |
| Guarapari | 46 | 82 | ... | — | 6 | 3 | ... | — |
| Itapemirim | 293 | 144 | ... | — | 17 | 10 | ... | — |
| Piúma | 115 | 68 | ... | — | 5 | 4 | ... | — |
| Vitória | 1 618 | 740 | 888 | 966 | 1 862 | 274 | 1 767 | 1 945 |
| **Rio de Janeiro** | **1 092** | **391** | **658** | **704** | **643** | **76** | **463** | **289** |
| Angra dos Reis | 304 | 111 | 272 | 253 | 546 | 43 | 380 | 210 |
| Cabo Frio | 436 | 3 | 153 | 242 | 48 | 0 | 21 | 35 |
| Macaé | 130 | 8 | ... | — | 10 | 1 | ... | — |
| Niterói | — | 139 | 214 | 199 | — | 18 | 55 | 41 |
| Parati | 46 | — | — | — | 21 | — | — | — |
| São João da Barra | 176 | 130 | 19 | 10 | 18 | 14 | 7 | 3 |
| **Distrito Federal** | **4 411** | **3 084** | **5 025** | **4 955** | **12 361** | **4 157** | **13 237** | **13 579** |
| Rio de Janeiro | 4 411 | 3 084 | 5 025 | 4 955 | 12 361 | 4 157 | 13 237 | 13 579 |
| **São Paulo** | **4 585** | **3 699** | **5 016** | **6 061** | **11 939** | **2 819** | **12 146** | **13 384** |
| Cananéia | 234 | 12 | ... | — | 17 | 2 | ... | — |
| Iguape | 230 | 132 | ... | — | 20 | 7 | ... | — |
| Santos | 3 639 | 3 074 | 4 476 | 5 048 | 11 608 | 2 791 | 12 115 | 13 277 |
| São Sebastião | 482 | 481 | 540 | 1 013 | 294 | 19 | 31 | 107 |
| **Paraná** | **1 589** | **1 391** | **1 401** | **1 496** | **1 475** | **465** | **2 333** | **2 703** |
| Antonina | 543 | 501 | 394 | 389 | 432 | 125 | 254 | 283 |
| Foz do Iguaçu | 169 | 88 | 93 | 142 | 35 | 26 | 10 | 13 |
| Paranaguá | 877 | 802 | 914 | 965 | 1 008 | 314 | 2 069 | 2 407 |
| **Santa Catarina** | **2 600** | **2 288** | **2 605** | **1 641** | **1 618** | **930** | **1 723** | **1 142** |
| Florianópolis | 727 | 574 | 490 | 396 | 593 | 286 | 251 | 235 |
| Imbituba | 220 | 212 | 220 | 191 | 212 | 188 | 298 | 239 |
| Itajaí | 557 | 431 | 889 | ... | 193 | 103 | 560 | ... |
| Laguna | 155 | 291 | 294 | 293 | 28 | 86 | 98 | 102 |
| São Francisco | 941 | 780 | 712 | 761 | 592 | 267 | 516 | 566 |
| **Rio Grande do Sul** | **4 907** | **4 544** | **5 530** | **4 903** | **3 814** | **1 748** | **4 235** | **4 380** |
| Itaqui | 64 | 83 | ... | — | 2 | 2 | ... | — |
| Jaguarão | 178 | 185 | 183 | 163 | 13 | 19 | 14 | 15 |
| Pelotas | 534 | 246 | 355 | 323 | 549 | 250 | 340 | 324 |
| Pôrto Alegre | 983 | 1 121 | 2 033 | 1 852 | 992 | 568 | 1 571 | 1 644 |
| Pôrto Lucena | — | 279 | ... | — | — | 114 | ... | — |
| Pôrto Xavier | 402 | — | — | — | 2 | — | — | — |
| Rio Grande | 903 | 556 | 1 108 | 1 083 | 2 225 | 733 | 2 280 | 2 368 |
| Santa Vitória do Palmar | 254 | 232 | 120 | 120 | 12 | 20 | 6 | 8 |
| São Borja | 946 | 646 | 665 | 549 | 10 | 6 | 5 | 4 |
| São Lourenço do Sul | — | 954 | 320 | 293 | — | 30 | 10 | 11 |
| Uruguaiana | 643 | 242 | 746 | 520 | 9 | 6 | 9 | 6 |
| **Mato Grosso** | **641** | **786** | **1 355** | **593** | **101** | **101** | **144** | **46** |
| Corumbá | 495 | 615 | 569 | 374 | 60 | 63 | 49 | 23 |
| Pôrto Esperança | 75 | 61 | 786 | 219 | 20 | 7 | 95 | 23 |
| Pôrto Murtinho | 71 | 110 | ... | — | 21 | 31 | ... | — |
| **BRASIL** (2) | **35 882** | **27 621** | **35 877** | **34 110** | **51 259** | **16 109** | **50 619** | **52 342** |

**FONTE** — Serviço de Estatística da Produção.

**NOTAS** — I. Os dados desta tabela são apresentados em conformidade com a divisão administrativa atual; para isso, deduziram-se, no ano de 1938, os dados referentes aos portos dos Territórios do Guaporé e do Amapá dos totais dos Estados do Amazonas e do Pará, obtendo-se, assim, uma apresentação homogênea nos anos focalizados. — II. Os portos discriminados nesta tabela são os que, nos anos de referência, apresentaram movimento mensal de, no mínimo, 5 embarcações.

(1) Dados sujeitos a retificação. — (2) Com as lacunas indicadas.

# MEIOS DE TRANSPORTE

## III — NAVEGAÇÃO

### 3. MOVIMENTO MARÍTIMO

**c) Entradas nos portos do Rio de Janeiro e de Santos, segundo as bandeiras — 1952/53**

| BANDEIRAS | Anos | NÚMERO DE NAVIOS | | TONELAGEM DE REGISTRO (1 000 t) | |
|---|---|---|---|---|---|
| | | Rio de Janeiro, DF | Santos | Rio de Janeiro, DF | Santos |
| **Brasileiras** | **1952** | **3 106** | **2 383** | **3 359** | **1 949** |
| | **1953** | **2 835** | **2 721** | **3 050** | **2 164** |
| Longo curso | 1952 | 166 | 121 | 567 | 429 |
| | 1953 | 281 | 231 | 965 | 911 |
| Cabotagem | 1952 | 2 940 | 2 262 | 2 792 | 1 520 |
| | 1953 | 2 554 | 2 490 | 2 085 | 1 253 |
| **Estrangeiras** | **1952** | **1 919** | **2 093** | **9 878** | **10 166** |
| | **1953** | **2 120** | **2 327** | **10 529** | **11 113** |
| Alemã | 1952 | 32 | 40 | 110 | 122 |
| | 1953 | 56 | 62 | 225 | 243 |
| Argentina | 1952 | 217 | 196 | 1 024 | 791 |
| | 1953 | 238 | 259 | 1 006 | 982 |
| Australiana | 1952 | 1 | — | 4 | — |
| Belga | 1952 | 24 | 38 | 100 | 154 |
| | 1953 | 37 | 47 | 157 | 205 |
| Canadense | 1952 | 8 | 9 | 43 | 50 |
| | 1953 | 5 | 6 | 30 | 39 |
| Chilena | 1952 | 11 | 13 | 25 | 29 |
| | 1953 | 10 | 13 | 23 | 30 |
| Chinesa | 1952 | — | 1 | — | 5 |
| Costarriquenha | 1952 | 1 | 1 | 4 | 4 |
| | 1953 | — | 1 | — | 3 |
| Dinamarquesa | 1952 | 79 | 86 | 187 | 188 |
| | 1953 | 102 | 112 | 283 | 302 |
| Espanhola | 1952 | 8 | 23 | 45 | 145 |
| | 1953 | 22 | 30 | 124 | 178 |
| Finlandesa | 1952 | 25 | 20 | 83 | 54 |
| | 1953 | 23 | 16 | 61 | 46 |
| Francesa | 1952 | 88 | 90 | 601 | 569 |
| | 1953 | 125 | 128 | 747 | 747 |
| Grega | 1952 | 13 | 9 | 53 | 41 |
| | 1953 | 21 | 6 | 91 | 28 |
| Holandesa | 1952 | 143 | 149 | 600 | 660 |
| | 1953 | 200 | 224 | 865 | 975 |
| Hondurense | 1952 | 12 | 10 | 43 | 36 |
| | 1953 | 10 | 3 | 40 | 13 |

# MEIOS DE TRANSPORTE

## III — NAVEGAÇÃO

### 3. MOVIMENTO MARÍTIMO

**c) Entradas nos portos do Rio de Janeiro e de Santos, segundo as bandeiras — 1952/53**

| BANDEIRAS | Anos | NÚMERO DE NAVIOS | | TONELAGEM DE REGISTRO (1 000 t) | |
|---|---|---|---|---|---|
| | | Rio de Janeiro, DF | Santos | Rio de Janeiro, DF | Santos |
| **Estrangeiras (conclusão)** | | | | | |
| Inglêsa | 1952 | 239 | 254 | 1 534 | 1 541 |
| | 1953 | 236 | 260 | 1 540 | 1 603 |
| Irlandesa | 1953 | 2 | 3 | 6 | 11 |
| Islandesa | 1953 | 2 | 1 | 2 | 1 |
| Israelita | 1953 | 1 | — | 4 | — |
| Italiana | 1952 | 219 | 216 | 1 605 | 1 607 |
| | 1953 | 178 | 185 | 1 425 | 1 493 |
| Japonêsa | 1952 | 12 | 16 | 46 | 61 |
| | 1953 | 21 | 32 | 91 | 145 |
| Libanesa | 1953 | — | 3 | — | 17 |
| Liberiana | 1952 | 18 | 15 | 81 | 83 |
| | 1953 | 26 | 14 | 134 | 86 |
| Norte-americana | 1952 | 304 | 351 | 1 775 | 2 024 |
| | 1953 | 273 | 326 | 1 599 | 1 839 |
| Norueguesa | 1952 | 181 | 226 | 670 | 786 |
| | 1953 | 212 | 252 | 744 | 886 |
| Panamense | 1952 | 108 | 107 | 574 | 596 |
| | 1953 | 88 | 101 | 468 | 511 |
| Peruana | 1953 | 1 | 4 | 2 | 8 |
| Polonesa | 1952 | 1 | 2 | 3 | 6 |
| | 1953 | — | 1 | — | 1 |
| Portorriquenha | 1952 | 1 | — | 13 | — |
| Portuguêsa | 1952 | 37 | 20 | 309 | 172 |
| | 1953 | 35 | 19 | 356 | 200 |
| Sueca | 1952 | 127 | 189 | 312 | 406 |
| | 1953 | 191 | 211 | 490 | 499 |
| Suíça | 1952 | — | 1 | — | 3 |
| | 1953 | 1 | — | 3 | — |
| Turca | 1952 | — | 2 | — | 8 |
| Uruguaia | 1952 | 10 | 9 | 34 | 25 |
| | 1953 | 4 | 8 | 13 | 22 |
| **TOTAL** | **1952** | **5 025** | **4 476** | **13 237** | **12 115** |
| | **1953** | **4 955** | **5 048** | **13 579** | **13 277** |

**FONTE** — Serviço de Estatística Econômica e Financeira.

# MEIOS DE TRANSPORTE

## III — NAVEGAÇÃO

### 4. FRETES DE CABOTAGEM DE ALGUMAS MERCADORIAS, VIGORANTES EM 31-XII-1953

| PÔRTO DE EMBARQUE | PÔRTO DE DESTINO | | | | | | | | | | | | |
|---|---|---|---|---|---|---|---|---|---|---|---|---|---|
| | Manaus | Belém | Natal | Cabedelo | Recife | Maceió | Salvador | Vitória | Rio de Janeiro | Santos | Paranaguá | Laguna | Rio Grande |
| **AÇÚCAR (Cr$/60 kg)** | | | | | | | | | | | | | |
| Natal | 23,64 | 16,88 | — | 7,35 | 8,45 | 8,80 | 9,90 | 11,38 | 13,22 | 13,22 | 17,98 | 19,82 | 20,18 |
| Cabedelo | 24,68 | 17,62 | 8,45 | — | 6,25 | 6,25 | 9,18 | 10,65 | 11,75 | 11,75 | 17,25 | 19,08 | 19,45 |
| Recife | 24,68 | 17,62 | 8,45 | 6,25 | — | 6,25 | 9,18 | 10,65 | 11,75 | 11,75 | 17,25 | 19,08 | 19,45 |
| Maceió | 25,17 | 17,98 | 8,80 | 7,35 | 6,25 | — | 8,08 | 9,90 | 11,75 | 11,75 | 16,52 | 18,35 | 19,08 |
| Salvador | 30,32 | 21,65 | 12,85 | 11,01 | 9,18 | 8,08 | — | 7,35 | 10,65 | 10,65 | 14,68 | 17,25 | 17,98 |
| Rio de Janeiro | 35,98 | 25,70 | 13,58 | 12,48 | 12,11 | 11,75 | 9,90 | 8,80 | — | 8,70 | 10,65 | 11,75 | 12,85 |
| **ALGODÃO (Cr$/m³)** | | | | | | | | | | | | | |
| Belém | 347,05 | — | 272,49 | 297,29 | 322,09 | 346,89 | 371,69 | 421,14 | 495,54 | 520,34 | 569,78 | 594,58 | 693,78 |
| Natal | 450,90 | 222,09 | — | 153,61 | 188,33 | 218,09 | 277,45 | 341,93 | 371,69 | 401,45 | 465,78 | 95,54 | 569,78 |
| Cabedelo | 485,62 | 346,89 | 153,61 | — | 153,61 | 188,33 | 232,81 | 297,29 | 327,05 | 371,69 | 435,97 | 460,82 | 560,02 |
| Recife | 520,34 | 371,69 | 188,33 | 153,61 | — | 153,61 | 188,33 | 247,85 | 277,45 | 322,09 | 401,45 | 421,14 | 545,14 |
| Maceió | 520,34 | 371,69 | 218,09 | 188,33 | 153,61 | — | 153,61 | 218,09 | 247,85 | 277,45 | 312,17 | 421,14 | 495,54 |
| Salvador | 555,06 | 396,49 | 277,45 | 232,81 | 188,33 | 153,61 | — | 153,61 | 188,33 | 218,09 | 247,85 | 341,91 | 485,62 |
| Rio de Janeiro | 728,45 | 520,32 | 371,66 | 371,66 | 277,50 | 247,77 | 188,31 | 153,62 | — | 138,26 | 188,31 | 218,04 | 341,91 |
| Santos | 763,22 | 545,14 | 401,45 | 371,69 | 341,93 | 277,45 | 218,09 | 188,33 | 153,61 | — | 188,33 | 218,09 | 341,93 |
| **ARROZ (Cr$/60 kg)** | | | | | | | | | | | | | |
| Manaus | — | — | 12,32 | 12,68 | 12,68 | 13,41 | 14,49 | 15,21 | 18,12 | 18,12 | 21,37 | 24,29 | 25,00 |
| Belém | — | — | 8,80 | 9,05 | 9,05 | 9,58 | 10,35 | 10,87 | 12,94 | 12,94 | 15,27 | 17,34 | 17,86 |
| Natal | 14,49 | 10,35 | — | 5,44 | 5,95 | 6,22 | 7,77 | 8,54 | 9,32 | 9,32 | 13,72 | 15,53 | 16,31 |
| Cabedelo | 17,41 | 12,43 | 5,95 | — | — | 5,44 | 7,50 | 8,28 | 9,05 | 9,05 | 11,39 | 13,72 | 14,23 |
| Recife | 17,41 | 12,43 | 5,95 | 5,44 | — | 5,44 | 7,50 | 8,28 | 9,05 | 9,05 | 11,39 | 13,72 | 14,23 |
| Maceió | 17,41 | 12,43 | 6,22 | 5,69 | 5,44 | — | 7,25 | 8,03 | 9,05 | 9,05 | 11,39 | 13,45 | 13,98 |
| Salvador | 22,83 | 16,31 | 9,05 | 9,05 | 8,54 | 8,03 | — | 7,50 | 7,75 | 7,75 | 9,05 | 10,87 | 12,94 |
| Ilhéus | 22,83 | 16,31 | 9,05 | 9,05 | 8,54 | 8,03 | 6,46 | 7,50 | 7,75 | 7,75 | 9,05 | 10,87 | 12,94 |
| Vitória | 23,54 | 16,82 | 10,62 | 10,62 | 10,09 | 8,54 | 7,50 | — | 7,50 | 7,50 | 8,28 | 9,58 | 10,09 |
| Rio de Janeiro | 24,29 | 17,34 | 11,90 | 11,90 | 11,39 | 10,35 | 8,80 | 7,50 | — | 6,46 | 7,77 | 9,05 | 9,58 |
| Santos | 25,00 | 17,86 | 12,43 | 12,43 | 11,90 | 10,87 | 9,32 | 8,03 | 6,46 | — | 6,73 | 8,54 | 9,05 |
| Paranaguá | 34,78 | 24,83 | 16,57 | 16,57 | 13,72 | 13,21 | 11,13 | 10,09 | 7,77 | 6,73 | — | 7,25 | 7,77 |
| Imbituba | 41,66 | 29,76 | 21,47 | 21,47 | 18,63 | 18,10 | 16,04 | 15,00 | 12,68 | 12,68 | 11,90 | 10,09 | 12,15 |
| Laguna | 41,66 | 29,76 | 21,47 | 21,47 | 18,63 | 18,10 | 16,04 | 15,00 | 12,68 | 12,68 | 11,90 | — | 12,15 |
| Rio Grande | 35,87 | 25,62 | 17,59 | 17,59 | 14,76 | 14,23 | 12,17 | 11,13 | 9,05 | 9,05 | 8,28 | 7,50 | — |
| Pelotas | 36,24 | 25,89 | 17,86 | 17,86 | 15,00 | 14,49 | 12,43 | 11,39 | 9,32 | 9,32 | 8,54 | 7,77 | 6,22 |
| Pôrto Alegre | 36,24 | 25,89 | 17,86 | 17,86 | 15,00 | 14,49 | 12,43 | 11,39 | 9,32 | 9,32 | 8,54 | 7,77 | 6,22 |
| **BANHA (Cr$/60 kg)** | | | | | | | | | | | | | |
| Imbituba | 563,02 | 402,16 | 319,18 | 296,84 | 271,30 | 271,30 | 239,38 | 191,50 | 140,43 | 140,43 | 98,95 | 60,64 | 140,43 |
| Laguna | 563,02 | 402,16 | 319,18 | 296,84 | 271,30 | 271,30 | 239,38 | 191,50 | 140,43 | 143,30 | 98,95 | — | 140,43 |
| Rio Grande | 647,92 | 462,80 | 367,06 | 360,67 | 351,09 | 319,18 | 312,79 | 277,68 | 220,22 | 220,22 | 159,59 | 159,59 | — |
| Pelotas | 647,92 | 462,80 | 367,06 | 360,67 | 351,09 | 319,18 | 312,79 | 277,68 | 220,22 | 220,22 | 159,59 | 159,59 | 60,64 |
| Pôrto Alegre | 647,92 | 462,80 | 367,06 | 360,67 | 351,09 | 319,18 | 312,79 | 277,68 | 220,22 | 220,22 | 159,59 | 159,59 | 60,64 |
| **BORRACHA (Cr$/m³)** | | | | | | | | | | | | | |
| Manaus | — | — | 315,58 | 339,92 | 364,25 | 364,25 | 388,59 | 461,28 | 509,95 | 534,29 | 582,65 | 611,79 | 704,17 |
| Belém | — | — | 225,53 | 242,89 | 260,25 | 260,25 | 277,61 | 329,53 | 364,25 | 381,61 | 416,18 | 437,10 | 502,98 |
| Natal | 315,58 | 225,53 | — | 107,57 | 131,91 | 152,68 | 194,22 | 238,82 | 260,25 | 281,02 | 326,12 | 346,89 | 398,82 |
| Cabedelo | 339,92 | 242,89 | 107,57 | — | 107,57 | 131,91 | 162,91 | 208,17 | 228,94 | 260,25 | 305,35 | 322,56 | 392,00 |
| Recife | 364,25 | 260,25 | 131,91 | 107,57 | — | 107,57 | 131,91 | 173,45 | 194,22 | 225,53 | 281,02 | 294,81 | 381,61 |
| Maceió | 364,25 | 260,25 | 152,68 | 131,91 | 107,57 | — | 107,57 | 152,68 | 173,45 | 194,22 | 218,55 | 294,81 | 346,89 |
| Salvador | 388,59 | 277,61 | 194,22 | 162,91 | 131,91 | 107,57 | — | 107,57 | 131,91 | 152,68 | 173,45 | 260,25 | 339,92 |
| Ilhéus | 412,77 | 294,81 | 218,55 | 187,24 | 152,68 | 131,91 | 86,65 | 107,57 | 131,91 | 152,68 | 173,45 | 260,25 | 339,92 |
| Vitória | 461,28 | 329,53 | 239,32 | 208,17 | 173,45 | 152,68 | 107,57 | — | 107,57 | 131,91 | 152,68 | 208,17 | 301,79 |
| Rio de Janeiro | 509,95 | 364,25 | 260,25 | 228,94 | 194,22 | 173,45 | 131,91 | 107,57 | — | 107,57 | 131,91 | 152,68 | 239,32 |
| Santos | 534,29 | 381,61 | 281,02 | 260,25 | 239,32 | 194,22 | 152,68 | 131,91 | 107,57 | — | 131,91 | 152,68 | 239,32 |
| Paranaguá | 582,65 | 416,18 | 326,12 | 305,35 | 281,02 | 218,55 | 173,45 | 152,68 | 131,91 | 131,91 | — | 107,57 | 173,45 |
| Imbituba | 611,79 | 437,10 | 346,89 | 322,56 | 294,81 | 294,81 | 260,25 | 208,17 | 152,68 | 152,68 | 107,57 | 65,88 | 152,68 |
| Laguna | 611,79 | 437,10 | 346,89 | 322,56 | 294,81 | 294,81 | 260,25 | 208,17 | 152,68 | 152,68 | 107,57 | — | 152,68 |
| Rio Grande | 704,17 | 502,98 | 398,82 | 392,00 | 381,61 | 346,89 | 339,92 | 301,79 | 239,32 | 239,32 | 173,45 | 173,45 | — |
| Pelotas | 704,17 | 502,98 | 398,82 | 392,00 | 381,61 | 346,89 | 339,92 | 301,79 | 239,32 | 239,32 | 173,45 | 173,45 | 65,88 |
| Pôrto Alegre | 704,17 | 502,98 | 398,82 | 392,00 | 381,61 | 346,89 | 339,92 | 301,79 | 239,32 | 239,32 | 173,45 | 173,45 | 65,88 |
| **CARNE DEFUMADA SALGADA (Cr$/t)** | | | | | | | | | | | | | |
| Manaus | — | — | 450,90 | 485,62 | 520,34 | 520,34 | 555,06 | 659,06 | 728,50 | 763,22 | 832,35 | 874,05 | 1 005,95 |
| Belém | — | — | 322,09 | 346,89 | 371,69 | 371,69 | 396,49 | 470,74 | 520,34 | 545,14 | 594,58 | 624,34 | 718,58 |
| Natal | 450,90 | 322,09 | — | 153,61 | 188,33 | 218,09 | 277,45 | 341,93 | 371,69 | 401,45 | 465,78 | 495,54 | 569,78 |
| Cabedelo | 485,62 | 346,89 | 153,61 | — | 153,61 | 188,33 | 232,81 | 297,29 | 327,05 | 371,69 | 436,17 | 460,82 | 560,02 |
| Recife | 520,34 | 371,69 | 188,33 | 153,61 | — | 153,61 | 188,33 | 247,85 | 277,45 | 322,09 | 401,45 | 421,14 | 545,14 |
| Maceió | 520,34 | 371,69 | 218,09 | 188,33 | 153,61 | — | 153,61 | 218,09 | 247,85 | 277,45 | 312,17 | 421,14 | 495,54 |
| Salvador | 555,06 | 396,49 | 277,45 | 232,81 | 188,33 | 153,61 | — | 153,61 | 188,33 | 218,09 | 247,85 | 371,69 | 485,62 |
| Ilhéus | 589,62 | 421,14 | 312,17 | 267,53 | 218,09 | 188,33 | 123,85 | 153,61 | 188,33 | 218,09 | 247,85 | 371,69 | 485,62 |
| Vitória | 659,06 | 470,74 | 341,93 | 297,29 | 247,85 | 218,09 | 153,61 | — | 153,61 | 188,33 | 218,09 | 297,29 | 431,06 |
| Rio de Janeiro | 728,50 | 520,34 | 371,69 | 327,05 | 277,45 | 247,85 | 188,33 | 153,61 | — | 153,61 | 188,33 | 218,09 | 341,93 |
| Santos | 763,22 | 545,14 | 401,45 | 371,69 | 341,93 | 277,45 | 218,09 | 188,33 | 153,61 | — | 188,33 | 218,09 | 341,93 |
| Paranaguá | 832,35 | 594,58 | 465,78 | 436,17 | 401,45 | 312,17 | 247,85 | 218,09 | 188,33 | 188,33 | — | 153,61 | 247,85 |
| Imbituba | 874,05 | 624,34 | 495,54 | 460,82 | 421,14 | 421,14 | 371,69 | 297,29 | 218,09 | 218,09 | 153,61 | 94,09 | 218,09 |
| Laguna | 874,05 | 624,34 | 495,54 | 460,82 | 421,14 | 421,14 | 371,69 | 297,29 | 218,09 | 218,09 | 153,61 | — | 218,09 |
| Rio Grande | 1 005,95 | 718,58 | 569,78 | 560,02 | 545,14 | 495,54 | 485,62 | 431,06 | 341,93 | 341,93 | 247,85 | 247,85 | — |
| Pelotas | 1 005,95 | 718,58 | 569,78 | 560,02 | 545,14 | 495,54 | 485,62 | 431,06 | 341,93 | 341,93 | 247,85 | 247,85 | 94,09 |
| Pôrto Alegre | 1 005,95 | 718,58 | 569,78 | 560,02 | 545,14 | 495,54 | 485,62 | 431,06 | 341,93 | 341,93 | 247,85 | 247,85 | 94,09 |

# MEIOS DE TRANSPORTE

## III — NAVEGAÇÃO

### 4. FRETES DE CABOTAGEM DE ALGUMAS MERCADORIAS, VIGORANTES EM 31-XII-1953

| PÔRTO DE EMBARQUE | PÔRTO DE DESTINO | | | | | | | | | | | | |
|---|---|---|---|---|---|---|---|---|---|---|---|---|---|
| | Manaus | Belém | Natal | Cabedelo | Recife | Maceió | Salvador | Vitória | Rio de Janeiro | Santos | Paranaguá | Laguna | Rio Grande |
| **FARINHA DE TRIGO (Cr$/t)** | | | | | | | | | | | | | |
| Belém | — | — | 257,61 | 277,45 | 297,29 | 297,29 | 317,13 | 376,65 | 416,33 | 436,17 | 475,70 | 499,41 | 574,90 |
| Recife | 281,46 | 202,97 | 194,25 | 194,25 | — | 107,52 | 86,72 | 107,52 | 152,63 | 152,63 | 173,45 | 215,56 | 339,93 |
| Salvador | 284,16 | 202,97 | 194,25 | 194,25 | 131,81 | 107,52 | — | 107,52 | 152,63 | 152,63 | 173,45 | 215,56 | 339,93 |
| Rio de Janeiro | 315,64 | 225,46 | 200,69 | 200,69 | 198,21 | 198,21 | 148,66 | 113,97 | — | 109,01 | 138,76 | 170,97 | 188,31 |
| Santos | 315,64 | 225,46 | 200,69 | 200,69 | 198,21 | 198,21 | 148,66 | 113,97 | 109,01 | — | 138,76 | 170,97 | 188,31 |
| Paranaguá | 582,75 | 416,25 | 326,06 | 326,06 | 280,97 | 218,53 | 173,45 | 152,63 | 138,76 | 138,76 | — | 107,52 | 173,45 |
| Rio Grande | 704,17 | 502,98 | 398,91 | 398,91 | 381,56 | 346,87 | 301,79 | 301,79 | 199,70 | 199,70 | 173,45 | 173,45 | — |
| Pelotas | 704,17 | 502,98 | 398,91 | 398,91 | 381,56 | 346,87 | 301,79 | 301,79 | 199,70 | 199,70 | 173,45 | 173,45 | 67,39 |
| Pôrto Alegre | 704,17 | 502,98 | 398,91 | 398,91 | 381,56 | 346,87 | 301,79 | 301,79 | 199,70 | 199,70 | 173,45 | 173,45 | 67,39 |
| **FEIJÃO (Cr$/60 kg)** | | | | | | | | | | | | | |
| Manaus | — | — | 11,59 | 11,95 | 11,95 | 12,68 | 13,78 | 14,49 | 17,41 | 17,41 | 20,66 | 23,54 | 24,29 |
| Belém | — | — | 8,28 | 8,54 | 8,54 | 9,05 | 9,84 | 10,35 | 12,43 | 12,43 | 14,76 | 16,82 | 17,34 |
| Natal | 13,78 | 9,84 | — | 4,91 | 5,44 | 5,69 | 7,25 | 8,03 | 8,80 | 8,80 | 13,21 | 15,00 | 15,79 |
| Cabedelo | 16,66 | 11,90 | 5,44 | — | — | 4,91 | 6,99 | 7,77 | 8,54 | 8,54 | 10,87 | 13,21 | 13,72 |
| Recife | 16,66 | 11,90 | 5,44 | 4,91 | — | 4,91 | 6,99 | 7,77 | 8,54 | 8,54 | 10,87 | 13,21 | 13,72 |
| Maceió | 16,66 | 11,90 | 5,69 | 5,18 | 4,91 | — | 6,73 | 7,50 | 8,54 | 8,54 | 10,35 | 12,94 | 13,45 |
| Salvador | 22,12 | 15,79 | 8,54 | 8,54 | 8,03 | 7,50 | — | 6,99 | 7,25 | 7,25 | 8,54 | 10,35 | 12,43 |
| Ilhéus | 22,12 | 15,79 | 8,54 | 8,54 | 8,03 | 7,50 | 5,95 | 6,99 | 7,25 | 7,25 | 8,54 | 10,35 | 12,43 |
| Vitória | 22,83 | 16,31 | 10,09 | 10,09 | 9,58 | 8,03 | 6,99 | — | 6,99 | 6,99 | 7,77 | 9,05 | 9,58 |
| Rio de Janeiro | 23,54 | 16,82 | 11,39 | 11,39 | 10,87 | 9,84 | 8,23 | 6,99 | — | 5,95 | 7,25 | 8,54 | 9,05 |
| Santos | 24,29 | 17,34 | 11,90 | 11,90 | 11,39 | 10,35 | 8,80 | 7,50 | 5,95 | — | 6,22 | 8,03 | 8,54 |
| Paranaguá | 34,07 | 24,34 | 16,04 | 16,04 | 13,21 | 12,68 | 10,62 | 9,58 | 7,25 | 6,22 | — | 6,73 | 7,25 |
| Imbituba | 40,92 | 29,23 | 20,96 | 20,96 | 18,10 | 17,59 | 15,52 | 14,49 | 12,15 | 12,15 | 11,38 | 9,56 | 11,64 |
| Laguna | 40,92 | 29,23 | 20,96 | 20,96 | 18,10 | 17,59 | 15,52 | 14,49 | 12,15 | 12,15 | 11,38 | — | 11,64 |
| Rio Grande | 35,15 | 25,11 | 17,08 | 17,08 | 14,23 | 13,72 | 11,64 | 10,62 | 8,54 | 8,54 | 7,77 | 6,99 | — |
| Pelotas | 35,50 | 25,36 | 17,34 | 17,34 | 14,49 | 13,98 | 11,90 | 10,87 | 8,80 | 8,80 | 8,03 | 7,25 | 5,69 |
| Pôrto Alegre | 35,50 | 25,36 | 17,34 | 17,34 | 14,49 | 13,98 | 11,90 | 10,87 | 8,80 | 8,80 | 8,03 | 7,25 | 5,69 |
| **PINHO PARA O NORTE (Cr$/m3)** | | | | | | | | | | | | | |
| Paranaguá | 832,35 | 594,58 | 465,78 | 436,17 | 401,45 | 312,17 | 247,85 | 218,09 | 188,33 | 188,33 | — | 153,61 | 247,85 |
| Imbituba | 786,63 | 561,88 | 445,94 | 414,78 | 378,98 | 378,98 | 334,49 | 267,53 | 196,23 | 196,23 | 138,26 | 84,63 | 196,23 |
| Laguna | 786,63 | 561,88 | 445,94 | 414,78 | 378,98 | 378,98 | 334,49 | 267,53 | 196,23 | 196,23 | 138,26 | — | 196,23 |
| Rio Grande | 786,63 | 561,88 | 445,94 | 414,78 | 378,98 | 378,98 | 334,49 | 280,24 | 222,27 | 222,27 | 161,05 | 161,05 | — |
| Pelotas | 786,63 | 561,88 | 445,94 | 414,78 | 378,98 | 378,98 | 334,49 | 280,24 | 222,27 | 222,27 | 161,05 | 161,05 | 61,23 |
| Pôrto Alegre | 786,63 | 561,88 | 445,94 | 414,78 | 378,98 | 378,98 | 334,49 | 280,24 | 222,27 | 222,27 | 161,05 | 161,05 | 61,23 |
| **TECIDOS (Cr$/m³) (1)** | | | | | | | | | | | | | |
| Manaus | — | — | 450,90 | 485,62 | 520,34 | 520,34 | 555,06 | 659,06 | 728,50 | 763,22 | 832,35 | 874,05 | 1 005,95 |
| Belém | — | — | 322,09 | 346,89 | 371,69 | 371,69 | 396,49 | 470,74 | 520,34 | 545,14 | 594,58 | 624,34 | 718,58 |
| Natal | 450,90 | 322,09 | — | 153,61 | 188,33 | 218,09 | 277,45 | 341,93 | 371,69 | 401,45 | 465,78 | 495,54 | 569,78 |
| Cabedelo | 485,62 | 346,89 | 153,61 | — | 153,61 | 188,33 | 232,81 | 297,29 | 327,05 | 371,69 | 436,17 | 460,82 | 560,02 |
| Recife | 520,34 | 371,69 | 188,33 | 153,61 | — | 158,61 | 188,33 | 247,85 | 277,45 | 322,09 | 401,45 | 421,14 | 545,14 |
| Maceió | 520,34 | 371,69 | 218,09 | 188,33 | 153,61 | — | 153,61 | 218,09 | 247,85 | 277,45 | 312,17 | 421,14 | 495,54 |
| Salvador | 555,06 | 396,49 | 277,45 | 232,81 | 188,33 | 158,61 | — | 153,61 | 188,33 | 218,09 | 247,85 | 371,69 | 485,62 |
| Ilhéus | 589,62 | 421,14 | 312,17 | 267,53 | 218,09 | 188,33 | 123,85 | 153,61 | 188,33 | 218,09 | 247,85 | 371,69 | 485,62 |
| Vitória | 659,06 | 470,74 | 341,93 | 297,29 | 247,35 | 218,09 | 153,61 | — | 153,61 | 188,33 | 218,09 | 297,29 | 431,06 |
| Rio de Janeiro | 728,50 | 520,34 | 371,69 | 327,05 | 277,45 | 247,85 | 188,33 | 153,61 | — | 153,61 | 188,33 | 218,09 | 341,93 |
| Santos | 763,22 | 545,14 | 401,45 | 371,69 | 341,93 | 277,45 | 218,09 | 188,33 | 153,61 | — | 188,33 | 218,09 | 341,93 |
| Paranaguá | 832,35 | 594,58 | 465,78 | 436,17 | 401,45 | 312,17 | 247,85 | 218,09 | 188,33 | 188,33 | — | 153,61 | 247,85 |
| Imbituba | 874,05 | 624,34 | 495,54 | 460,82 | 421,14 | 421,14 | 371,69 | 297,29 | 218,09 | 218,09 | 153,61 | 94,09 | 218,09 |
| Laguna | 874,05 | 624,34 | 495,54 | 460,82 | 421,14 | 421,14 | 371,69 | 297,29 | 218,09 | 218,09 | 153,61 | — | 218,09 |
| Rio Grande | 1 005,95 | 718,58 | 569,78 | 560,02 | 545,14 | 495,54 | 485,62 | 431,06 | 341,93 | 341,93 | 247,85 | 247,85 | — |
| Pelotas | 1 005,95 | 718,58 | 569,78 | 560,02 | 545,14 | 495,54 | 485,62 | 431,06 | 341,93 | 341,93 | 247,85 | 247,85 | 94,09 |
| Pôrto Alegre | 1 005,95 | 718,58 | 569,78 | 560,02 | 545,14 | 495,54 | 485,62 | 431,06 | 341,93 | 341,93 | 247,85 | 247,85 | 94,09 |
| **TECIDOS (Cr$/m³) (2)** | | | | | | | | | | | | | |
| Manaus | — | — | 490,11 | 527,84 | 565,52 | 565,52 | 603,21 | 716,33 | 791,72 | 829,44 | 904,84 | 950,07 | 1 093,35 |
| Belém | — | — | 350,08 | 377,02 | 403,95 | 403,95 | 430,87 | 511,67 | 565,52 | 592,46 | 646,32 | 678,62 | 780,97 |
| Natal | 490,11 | 350,08 | — | 166,97 | 204,66 | 236,98 | 301,61 | 371,63 | 403,95 | 436,26 | 506,28 | 538,59 | 619,38 |
| Cabedelo | 527,84 | 377,02 | 166,97 | — | 166,97 | 204,66 | 253,15 | 323,16 | 355,48 | 403,95 | 473,96 | 500,90 | 608,61 |
| Recife | 565,52 | 403,95 | 204,66 | 166,97 | — | 166,97 | 204,66 | 269,30 | 301,61 | 350,08 | 436,26 | 457,81 | 592,46 |
| Maceió | 565,52 | 403,95 | 236,98 | 204,66 | 166,97 | — | 166,97 | 236,98 | 269,30 | 301,61 | 339,31 | 457,81 | 538,59 |
| Salvador | 603,21 | 430,87 | 301,61 | 253,61 | 204,66 | 166,97 | — | 166,97 | 204,66 | 236,98 | 269,30 | 403,95 | 527,82 |
| Ilhéus | 640,93 | 457,81 | 339,31 | 290,84 | 236,98 | 204,66 | 134,65 | 166,97 | 204,66 | 236,98 | 269,30 | 403,95 | 527,82 |
| Vitória | 716,33 | 511,67 | 371,63 | 323,16 | 269,30 | 236,98 | 166,97 | — | 166,97 | 204,66 | 236,98 | 323,16 | 468,58 |
| Rio de Janeiro | 791,72 | 565,52 | 403,95 | 355,48 | 301,61 | 269,30 | 204,66 | 166,95 | — | 166,97 | 204,66 | 236,98 | 371,63 |
| Santos | 829,44 | 592,46 | 436,26 | 403,95 | 371,63 | 301,61 | 236,98 | 204,66 | 166,97 | — | 204,66 | 236,98 | 371,63 |
| Paranaguá | 904,84 | 646,32 | 506,28 | 473,96 | 436,26 | 339,31 | 269,30 | 236,98 | 204,66 | 204,66 | — | 166,97 | 269,30 |
| Imbituba | 950,07 | 678,62 | 538,59 | 500,90 | 457,81 | 457,81 | 403,95 | 323,16 | 236,98 | 236,98 | 166,97 | 102,33 | 236,98 |
| Laguna | 950,07 | 678,82 | 538,59 | 500,90 | 457,81 | 457,81 | 403,95 | 323,16 | 236,98 | 236,98 | 166,97 | — | 236,98 |
| Rio Grande | 1 093,35 | 780,97 | 619,38 | 608,61 | 592,46 | 538,59 | 527,82 | 468,57 | 371,63 | 371,63 | 269,30 | 269,30 | — |
| Pelotas | 1 093,35 | 780,97 | 619,38 | 608,61 | 592,46 | 538,59 | 527,82 | 468,57 | 371,63 | 371,63 | 269,30 | 269,30 | 102,33 |
| Pôrto Alegre | 1 093,35 | 780,97 | 619,38 | 608,61 | 592,46 | 538,59 | 527,82 | 468,57 | 371,63 | 371,63 | 269,30 | 269,30 | 102,33 |

**FONTE** — Comissão de Marinha Mercante.

**NOTA** — As mercadorias constantes desta tabela são embarcadas nas seguintes embalagens: o açúcar, o arroz, a farinha de trigo e o feijão, em sacas; o algodão, em fardos; a banha, em caixas de 1 m3; a borracha, em fardos, sacos ou caixas de papelão; a carne defumada salgada, em caixas ou jacás; e os tecidos, em caixas ou fardos.

(1) Volumes de valor inferior a Cr$ 5 000,00. — (2) Volumes de valor superior a Cr$ 5 000,00.

# MEIOS DE TRANSPORTE

## IV — AERONÁUTICA CIVIL

### 1. RESUMO DO TRÁFEGO AÉREO-COMERCIAL — 1938/52

| ESPECIFICAÇÃO | EMPRÊSAS BRASILEIRAS E ESTRANGEIRAS | | | EMPRÊSAS BRASILEIRAS | | | EMPRÊSAS ESTRANGEIRAS | | |
|---|---|---|---|---|---|---|---|---|---|
| | 1938 | 1945 | 1952 | 1938 | 1945 | 1952 | 1938 | 1945 | 1952 |
| **Viagens realizadas (1)** | | | | | | | | | |
| Número | 8 052 | 22 553 | 111 344 | 7621 | 21 528 | 107 907 | 431 | 1 025 | 3 437 |
| Percurso (km) | 6 919 651 | 23 466 486 | 96 600 775 | 5 082 788 | 19 651 561 | 86 230 941 | 1 836 863 | 3 814 925 | 10 369 834 |
| Duração (horas) | 32 558 | 97 001 | 379 034 | 24 721 | 82 146 | 351 249 | 7 837 | 14 855 | 27 785 |
| **Tráfego efetivo (1)** | | | | | | | | | |
| Passageiros | 63 423 | 289 580 | 2 214 707 | 57 147 | 263 020 | 2 110 085 | 6 276 | 26 560 | 104 622 |
| Bagagem (kg) | 894 940 | 4 623 488 | 27 427 396 | 757 642 | 3 956 064 | 24 513 130 | 137 298 | 667 424 | 2 914 266 |
| Carga (kg) | 354 975 | 4 781 550 | 49 112 534 | 253 461 | 4 177 887 | 47 398 957 | 101 514 | 603 663 | 1 713 577 |
| Correio (kg) | 185 642 | 562 775 | 1 747 121 | 132 254 | 503 942 | 1 101 254 | 53 388 | 58 833 | 645 867 |
| **Tráfego quilométrico (1)** | | | | | | | | | |
| Passageiros-km | 41 504 000 | 258 466 232 | 1 504 575 028 | 28 857 454 | 207 105 198 | 1 279 013 962 | 12 646 546 | 51 361 034 | 225 561 066 |
| Bagagem (t-km) | 770 611 | 5 041 119 | 26 789 241 | 461 560 | 3 626 661 | 20 098 512 | 309 051 | 1 414 458 | 6 690 729 |
| Carga (t-km) | 438 874 | 6 729 071 | 46 615 571 | 216 488 | 5 349 951 | 41 951 429 | 222 386 | 1 379 120 | 4 664 142 |
| Correio (t-km) | 477 940 | 866 989 | 3 599 296 | 218 994 | 563 682 | 1 868 191 | 258 946 | 303 307 | 1 731 105 |
| **Acidentes ocorridos** | | | | | | | | | |
| Número | ... | (2) 122 | ... | ... | 122 | ... | ... | ... | ... |
| Mortes verificadas | ... | (2) 62 | ... | ... | 62 | ... | ... | ... | ... |

**FONTE** — Diretoria de Aeronáutica Civil.

(1) Dados referentes ao movimento nas linhas; entre passageiros estão incluídos os transportados gratuitamente em vôos comerciais. — (2) Exclusive emprêsas estrangeiras e inclusive aviões de propriedade individual.

### 2. MOVIMENTO DO TRÁFEGO AÉREO-COMERCIAL, POR UNIDADES DA FEDERAÇÃO — 1938/52

| UNIDADES DA FEDERAÇÃO | Anos | Número de aeroportos | Número de pousos | PASSAGEIROS (1) | | BAGAGEM (kg) | | CARGA (kg) | | CORREIO (kg) | |
|---|---|---|---|---|---|---|---|---|---|---|---|
| | | | | Desembarcados | Embarcados | Desembarcada | Embarcada | Desembarcada | Embarcada | Desembarcado | Embarcado |
| Guaporé | 1945 | 3 | 517 | 1 798 | 1 771 | 31 036 | 28 294 | 24 678 | 6 545 | 2 332 | 2 675 |
| | 1952 | 4 | 700 | 4 170 | 3 807 | 78 592 | 64 373 | 151 403 | 41 133 | 4 857 | 2 619 |
| Acre | 1938 | 1 | 27 | 28 | 53 | 950 | 928 | 416 | 55 | 239 | 104 |
| | 1945 | 6 | 225 | 1 205 | 1 247 | 18 276 | 17 400 | 15 871 | 1 565 | 3 629 | 875 |
| | 1952 | 4 | 505 | 3 141 | 3 102 | 62 523 | 52 219 | 179 645 | 54 455 | 6 836 | 2 072 |
| Amazonas | 1938 | 7 | 605 | 464 | 388 | 8 407 | 8 581 | 5 846 | 2 827 | 3 309 | 3 008 |
| | 1945 | 14 | 1 899 | 3 708 | 3 904 | 64 796 | 71 053 | 71 850 | 34 674 | 7 269 | 9 829 |
| | 1952 | 28 | 3 320 | 15 762 | 16 009 | 304 838 | 303 496 | 596 707 | 442 424 | 31 115 | 28 738 |
| Rio Branco | 1945 | 1 | 38 | 349 | 287 | 6 925 | 4 496 | 3 898 | 399 | 78 | 55 |
| | 1952 | 1 | 101 | 1 293 | 1 186 | 22 174 | 17 510 | 60 905 | 4 744 | 1 349 | 353 |
| Pará | 1938 | 6 | 900 | 1 412 | 1 428 | 35 756 | 33 327 | 25 649 | 24 212 | 15 096 | 16 511 |
| | 1945 | 8 | 2 341 | 13 080 | 12 202 | 283 684 | 271 817 | 362 150 | 393 854 | 57 846 | 80 524 |
| | 1952 | 15 | 4 972 | 30 636 | 31 959 | 601 913 | 620 896 | 1 563 586 | 1 393 040 | 51 307 | 47 003 |
| Amapá | 1945 | 2 | 97 | 423 | 457 | 5 025 | 5 038 | 3 761 | 448 | 53 | 22 |
| | 1952 | 3 | 279 | 3 084 | 3 050 | 51 225 | 42 671 | 117 355 | 10 391 | 833 | 622 |
| Maranhão | 1938 | 2 | 452 | 443 | 392 | 9 474 | 8 491 | 3 800 | 1 855 | 1 755 | 1 332 |
| | 1945 | 8 | 2 247 | 3 417 | 3 296 | 60 574 | 55 469 | 112 807 | 31 147 | 7 737 | 7 958 |
| | 1952 | 17 | 4 043 | 17 027 | 17 444 | 282 704 | 269 121 | 987 716 | 434 216 | 13 577 | 8 597 |
| Piauí | 1938 | 11 | 1 323 | 1 622 | 1 715 | 35 178 | 37 138 | 9 325 | 6 187 | 2 682 | 2 276 |
| | 1945 | 10 | 1 441 | 3 424 | 3 792 | 52 033 | 58 270 | 109 045 | 64 526 | 5 616 | 11 211 |
| | 1952 | 7 | 2 138 | 11 454 | 11 878 | 179 528 | 182 761 | 370 944 | 202 307 | 13 657 | 9 945 |
| Ceará | 1938 | 3 | 539 | 817 | 1 045 | 19 141 | 21 319 | 11 143 | 4 776 | 4 598 | 3 138 |
| | 1945 | 9 | 1 937 | 5 352 | 5 942 | 97 942 | 94 396 | 201 484 | 105 135 | 16 022 | 17 126 |
| | 1952 | 4 | 2 183 | 20 685 | 20 572 | 365 006 | 340 853 | 875 748 | 832 189 | 26 341 | 21 176 |
| Rio Grande do Norte | 1938 | 2 | 902 | 692 | 741 | 11 814 | 12 041 | 5 358 | 2 850 | 16 495 | 19 280 |
| | 1945 | 2 | 1 306 | 3 927 | 4 441 | 65 991 | 75 184 | 79 147 | 37 772 | 29 406 | 18 077 |
| | 1952 | 2 | 3 285 | 14 239 | 15 068 | 210 407 | 202 694 | 420 154 | 248 170 | 12 433 | 8 797 |
| Paraíba | 1938 | 1 | 182 | 53 | 58 | 1 039 | 855 | 1 111 | 306 | 691 | 679 |
| | 1945 | 1 | 276 | 517 | 629 | 7 916 | 8 616 | 19 700 | 3 450 | 1 490 | 7 397 |
| | 1952 | 5 | 1 881 | 7 995 | 3 641 | 52 782 | 54 967 | 474 129 | 278 282 | 17 631 | 19 470 |
| Pernambuco | 1938 | 1 | 764 | 2 281 | 1 978 | 42 130 | 41 721 | 27 651 | 20 635 | 12 807 | 13 755 |
| | 1945 | 2 | 2 859 | 11 765 | 11 763 | 192 941 | 183 970 | 431 550 | 186 029 | 34 588 | 22 751 |
| | 1952 | 5 | 6 750 | 51 405 | 50 849 | 819 051 | 781 420 | 2 213 386 | 1 601 349 | 58 611 | 49 365 |

# MEIOS DE TRANSPORTE

## IV — AERONÁUTICA CIVIL

### 2. MOVIMENTO DO TRÁFEGO AÉREO-COMERCIAL, POR UNIDADES DA FEDERAÇÃO — 1938/52

| UNIDADES DA FEDERAÇÃO | Anos | Número de aeroportos | Número de pousos | PASSAGEIROS (1) | | BAGAGEM (kg) | | CARGA (kg) | | CORREIO (kg) | |
|---|---|---|---|---|---|---|---|---|---|---|---|
| | | | | Desembarcados | Embarcados | Desembarcada | Embarcada | Desembarcada | Embarcada | Desembarcado | Embarcado |
| Fernando de Noronha | 1952 | 1 | 51 | 1 182 | 1 063 | 16 113 | 14 158 | 23 305 | 1 541 | 40 | 12 |
| Alagoas | 1938 | 1 | 448 | 506 | 558 | 8 664 | 8 454 | 1 672 | 589 | 1 016 | 851 |
| | 1945 | 1 | 901 | 2 125 | 2 539 | 30 890 | 34 735 | 55 478 | 9 861 | 5 352 | 4 536 |
| | 1952 | 3 | 3 933 | 16 172 | 17 654 | 221 179 | 230 218 | 407 077 | 118 405 | 12 295 | 7 275 |
| Sergipe | 1938 | 1 | 433 | 514 | 548 | 8 671 | 9 168 | 4 020 | 1 368 | 1 002 | 791 |
| | 1945 | 1 | 462 | 1 197 | 1 420 | 20 788 | 21 654 | 57 183 | 7 732 | 3 379 | 1 201 |
| | 1952 | 1 | 2 801 | 10 598 | 12 091 | 166 348 | 174 583 | 277 562 | 101 345 | 777 | 4 812 |
| Bahia | 1938 | 5 | 1 901 | 3 487 | 3 582 | 63 118 | 64 852 | 23 368 | 13 380 | 6 125 | 5 987 |
| | 1945 | 6 | 5 581 | 11 769 | 12 592 | 214 476 | 215 736 | 560 468 | 149 579 | 30 146 | 16 216 |
| | 1952 | 14 | 15 531 | 80 357 | 84 095 | 1 212 063 | 1 214 275 | 2 727 328 | 1 778 070 | 46 698 | 33 691 |
| Minas Gerais | 1938 | 2 | 418 | 2 672 | 2 896 | 25 495 | 24 975 | 4 413 | 2 300 | 618 | 317 |
| | 1945 | 10 | 3 729 | 15 743 | 16 093 | 223 459 | 228 185 | 71 082 | 24 226 | 3 611 | 2 460 |
| | 1952 | 34 | 29 449 | 226 294 | 230 176 | 2 716 920 | 2 635 644 | 4 423 510 | 3 408 158 | 29 286 | 22 934 |
| Espírito Santo | 1938 | 1 | 679 | 348 | 411 | 5 960 | 6 367 | 1 604 | 639 | 831 | 426 |
| | 1945 | 1 | 1 483 | 792 | 1 429 | 11 102 | 17 618 | 12 288 | 5 975 | 1 411 | 731 |
| | 1952 | 2 | 6 553 | 26 955 | 28 239 | 324 067 | 319 003 | 423 478 | 166 249 | 8 453 | 4 659 |
| Rio de Janeiro | 1938 | 1 | 76 | 77 | 50 | 416 | 377 | 32 | 10 | 26 | 99 |
| | 1952 | 3 | 563 | 5 080 | 5 207 | 44 021 | 43 291 | 67 873 | 15 015 | 275 | 467 |
| Distrito Federal | 1938 | 1 | 1 972 | 17 524 | 17 018 | 236 896 | 235 934 | 69 214 | 154 493 | 64 480 | 64 284 |
| | 1945 | 1 | 9 131 | 89 076 | 86 186 | 1 356 154 | 1 414 747 | 1 176 311 | 1 992 588 | 180 285 | 196 814 |
| | 1952 | 3 | 30 550 | 450 077 | 445 991 | 5 654 362 | 5 951 518 | 9 001 114 | 11 950 209 | 487 344 | 514 863 |
| São Paulo | 1938 | 7 | 2 073 | 11 602 | 11 458 | 131 258 | 131 620 | 51 316 | 41 672 | 7 647 | 9 982 |
| | 1945 | 5 | 6 590 | 60 263 | 58 756 | 834 767 | 800 499 | 482 506 | 913 180 | 81 679 | 78 970 |
| | 1952 | 46 | 55 664 | 533 362 | 517 993 | 7 048 063 | 5 016 304 | 9 572 629 | 13 277 291 | 250 669 | 184 545 |
| Paraná (2) | 1938 | 3 | 777 | 965 | 1 037 | 15 969 | 16 838 | 6 828 | 3 301 | 2 565 | 1 759 |
| | 1945 | 2 | 855 | 3 790 | 3 952 | 66 392 | 58 726 | 79 798 | 23 056 | 5 308 | 6 131 |
| | 1952 | 20 | 27 881 | 219 600 | 230 340 | 2 234 768 | 2 082 899 | 3 271 528 | 1 317 004 | 38 155 | 35 999 |
| Santa Catarina | 1938 | 3 | 943 | 842 | 817 | 16 606 | 15 290 | 10 089 | 4 912 | 2 126 | 1 672 |
| | 1945 | 2 | 367 | 1 826 | 1 724 | 30 074 | 25 480 | 55 873 | 12 093 | 3 881 | 2 493 |
| | 1952 | 10 | 9 704 | 43 567 | 45 495 | 553 067 | 554 400 | 1 109 674 | 770 134 | 19 965 | 16 215 |
| Rio Grande do Sul | 1938 | 11 | 3 480 | 11 377 | 11 422 | 136 921 | 139 364 | 68 429 | 51 876 | 18 595 | 17 026 |
| | 1945 | 18 | 8 220 | 30 295 | 30 039 | 425 945 | 402 020 | 528 855 | 432 896 | 50 884 | 41 378 |
| | 1952 | 31 | 24 468 | 202 817 | 202 960 | 7 770 739 | 2 667 127 | 6 501 343 | 7 076 189 | 114 261 | 106 534 |
| Mato Grosso (3) | 1938 | 6 | 751 | 1 004 | 1 014 | 21 824 | 21 371 | 3 558 | 1 431 | 2 181 | 1 918 |
| | 1945 | 6 | 1 794 | 7 799 | 8 388 | 138 773 | 142 331 | 92 846 | 74 471 | 10 359 | 7 685 |
| | 1952 | 14 | 7 794 | 51 379 | 52 062 | 731 034 | 709 905 | 1 642 678 | 934 349 | 21 051 | 17 688 |
| Goiás | 1938 | 1 | 23 | 118 | 167 | 943 | 688 | 948 | 131 | 1 | 3 |
| | 1945 | 5 | 876 | 2 429 | 2 804 | 35 283 | 37 664 | 40 926 | 37 200 | 1 548 | 1 447 |
| | 1952 | 29 | 10 771 | 47 982 | 49 009 | 566 073 | 541 124 | 1 147 970 | 916 611 | 8 000 | 5 879 |
| Sem especificação | 1938 | — | 519 | 1 160 | 1 159 | 16 892 | 14 900 | 1 554 | 577 | 136 | 160 |
| | 1945 | — | 1 158 | 2 574 | 2 847 | 33 955 | 29 255 | 57 908 | 46 596 | 302 | 109 |
| **BRASIL** | **1938** | **77** | **20 187** | **60 008** | **59 935** | **853 522** | **854 599** | **337 344** | **340 382** | **165 021** | **165 358** |
| | **1945** | **124** | **56 330** | **278 643** | **278 500** | **4 309 197** | **4 302 653** | **4 707 463** | **4 594 997** | **544 211** | **538 671** |
| | **1952** | **(4) 306** | **255 870** | **2 096 313** | **2 100 940** | **25 289 560** | **25 087 430** | **48 608 747** | **47 373 270** | **1 275 816** | **1 154 030** |

**FONTE** — Diretoria de Aeronáutica Civil.

(1) Inclusive os passageiros transportados gratuitamente em vôos comerciais. — (2) Em 1945, inclusive o movimento relativo ao extinto Território do Iguaçu. — (3) Em 1945, inclusive o movimento relativo ao extinto Território de Ponta Porã. — (4) Não estão incluídos Aeroportos "Diversos", isto é, aquêles em que foram feitos pousos, excepcionalmente em viagens especiais.

# MEIOS DE TRANSPORTE

## IV — AERONÁUTICA CIVIL

### 3. MOVIMENTO DO TRÁFEGO AÉREO-COMERCIAL NOS PRINCIPAIS AEROPORTOS — 1938/52

| PRINCIPAIS AEROPORTOS | Anos | MOVIMENTO DO TRÁFEGO | | | | | | |
|---|---|---|---|---|---|---|---|---|
| | | *Número* de pousos | Passageiros (1) | | Carga (kg) | | Correio (kg) | |
| | | | Desembarcados | Embarcados | Desembarcada | Embarcada | Desembarcado | Embarcado |
| **Amazonas** | | | | | | | | |
| Manaus | 1938 | 91 | 370 | 257 | 4 807 | 2 498 | 2 722 | 2 567 |
| | 1945 | 402 | 2 927 | 3 144 | 58 946 | 32 828 | 4 898 | 8 580 |
| | 1952 | 1 133 | 12 364 | 12 571 | 502 339 | 404 769 | 22 856 | 25 106 |
| **Pará** | | | | | | | | |
| Belém | 1938 | 372 | 1 376 | 1 370 | 24 755 | 23 988 | 14 697 | 16 216 |
| | 1945 | 1 450 | 12 531 | 11 657 | 348 514 | 391 392 | 56 203 | 79 459 |
| | 1952 | 2 749 | 25 185 | 26 055 | 1 284 010 | 1 268 457 | 46 888 | 44 575 |
| **Maranhão** | | | | | | | | |
| São Luís | 1938 | 348 | 342 | 344 | 3 717 | 1 849 | 1 742 | 1 317 |
| | 1945 | 1 121 | 2 041 | 2 156 | 85 794 | 18 123 | 7 397 | 7 797 |
| | 1952 | 1 894 | 10 437 | 11 159 | 594 819 | 264 156 | 11 558 | 7 437 |
| **Piauí** | | | | | | | | |
| Parnaíba | 1938 | 251 | 637 | 657 | 4 285 | 4 282 | 1 415 | 1 372 |
| | 1945 | 224 | 1 210 | 1 233 | 54 634 | 37 631 | 3 171 | 2 687 |
| | 1952 | 1 159 | 5 702 | 5 641 | 175 061 | 134 898 | 7 702 | 6 314 |
| Teresina | 1938 | 108 | 357 | 421 | 1 948 | 1 271 | 482 | 336 |
| | 1945 | 566 | 1 455 | 1 755 | 39 544 | 17 693 | 1 974 | 8 248 |
| | 1952 | 814 | 4 749 | 5 144 | 168 687 | 53 852 | 5 485 | 3 151 |
| **Ceará** | | | | | | | | |
| Fortaleza | 1938 | 296 | 772 | 1 000 | 9 396 | 4 017 | 3 814 | 2 804 |
| | 1945 | 1 457 | 5 114 | 5 695 | 198 862 | 104 825 | 15 673 | 17 052 |
| | 1952 | 2 126 | 20 512 | 20 314 | 873 759 | 831 551 | 26 316 | 21 135 |
| **Rio Grande do Norte** | | | | | | | | |
| Mossoró | 1945 | 192 | 354 | 440 | 8 527 | 665 | 484 | 346 |
| | 1952 | 806 | 2 187 | 2 550 | 46 538 | 9 870 | 1 574 | 802 |
| Natal | 1938 | 627 | 562 | 629 | 4 438 | 2 581 | 15 671 | 18 757 |
| | 1945 | 1 114 | 3 573 | 4 001 | 70 620 | 37 107 | 28 922 | 17 731 |
| | 1952 | 2 479 | 12 052 | 12 518 | 373 616 | 238 300 | 10 859 | 7 995 |
| **Paraíba** | | | | | | | | |
| João Pessoa | 1945 | 276 | 517 | 629 | 19 700 | 3 450 | 1 490 | 7 397 |
| | 1952 | 1 349 | 3 386 | 3 636 | 225 590 | 59 345 | 9 594 | 12 309 |
| **Pernambuco** | | | | | | | | |
| Recife | 1938 | 764 | 2 281 | 1 978 | 27 651 | 20 635 | 12 807 | 13 755 |
| | 1945 | 2 330 | 11 506 | 11 463 | 427 601 | 182 784 | 34 193 | 22 154 |
| | 1952 | 6 174 | 50 085 | 49 300 | 2 185 078 | 1 581 257 | 58 123 | 48 759 |
| **Alagoas** | | | | | | | | |
| Maceió | 1938 | 448 | 506 | 558 | 1 672 | 589 | 1 016 | 851 |
| | 1945 | 901 | 2 125 | 2 539 | 55 478 | 9 861 | 5 352 | 4 536 |
| | 1952 | 3 568 | 14 582 | 15 922 | 351 336 | 90 061 | 12 009 | 6 977 |
| **Sergipe** | | | | | | | | |
| Aracaju | 1951 | 2 760 | 10 650 | 11 950 | 364 771 | 86 681 | 7 628 | 4 211 |
| | 1952 | 2 801 | 10 598 | 12 091 | 277 562 | 101 345 | 7 777 | 4 812 |
| **Bahia** | | | | | | | | |
| Caravelas | 1938 | 469 | 134 | 155 | 2 968 | 2 562 | 513 | 235 |
| | 1945 | 1 181 | 383 | 328 | 13 815 | 4 547 | 753 | 169 |
| | 1952 | 1 348 | 1 512 | 1 451 | 54 664 | 11 027 | 581 | 246 |
| Ilhéus | 1951 | 2 802 | 16 643 | 18 397 | 487 733 | 83 154 | 3 638 | 2 678 |
| | 1952 | 2 626 | 15 106 | 16 012 | 338 578 | 104 037 | 3 601 | 2 468 |
| Salvador | 1938 | 855 | 2 252 | 2 152 | 17 073 | 9 158 | 4 876 | 5 076 |
| | 1945 | 2 638 | 9 139 | 9 999 | 467 202 | 133 370 | 27 769 | 15 599 |
| | 1952 | 7 956 | 53 285 | 55 839 | 1 999 397 | 1 547 503 | 39 448 | 29 365 |
| **Minas Gerais** | | | | | | | | |
| Belo Horizonte | 1938 | 325 | 2 236 | 2 465 | 2 563 | 1 165 | 611 | 308 |
| | 1945 | 1 687 | 10 424 | 10 406 | 16 089 | 51 226 | 2 102 | 1 526 |
| | 1952 | 10 328 | 132 098 | 130 019 | 2 727 008 | 2 466 095 | 18 994 | 15 243 |
| Governador Valadares | 1951 | 1 724 | 12 830 | 20 378 | 658 202 | 486 593 | 983 | 473 |
| | 1952 | 1 624 | 19 113 | 20 379 | 433 811 | 173 797 | 1 614 | 1 001 |
| Poços de Caldas | 1945 | 207 | 1 430 | 1 590 | 1 791 | 630 | 143 | 106 |
| | 1952 | 277 | 2 889 | 2 824 | 21 117 | 13 964 | 282 | 61 |
| Uberaba | 1938 | 93 | 436 | 431 | 1 850 | 1 135 | 7 | 9 |
| | 1945 | 486 | 1 233 | 1 296 | 4 858 | 2 925 | 723 | 352 |
| | 1952 | 3 528 | 11 720 | 12 058 | 227 630 | 174 821 | 1 723 | 1 085 |
| **Espírito Santo** | | | | | | | | |
| Vitória | 1938 | 679 | 348 | 411 | 1 604 | 639 | 831 | 426 |
| | 1945 | 1 483 | 792 | 1 429 | 12 288 | 5 975 | 1 411 | 731 |
| | 1952 | 6 106 | 22 529 | 23 448 | 383 187 | 156 050 | 8 256 | 4 438 |

# MEIOS DE TRANSPORTE

## IV — AERONÁUTICA CIVIL

### 3. MOVIMENTO DO TRÁFEGO AÉREO-COMERCIAL NOS PRINCIPAIS AEROPORTOS — 1938/52

| PRINCIPAIS AEROPORTOS | Anos | MOVIMENTO DO TRÁFEGO | | | | | | |
|---|---|---|---|---|---|---|---|---|
| | | Número de pousos | Passageiros (1) | | Carga (kg) | | Correio (kg) | |
| | | | Desembarcados | Embarcados | Desembarcada | Embarcada | Desembarcado | Embarcado |
| **Distrito Federal** | | | | | | | | |
| Galeão | 1952 | 3 626 | 59 450 | 60 213 | 993 116 | 749 412 | 243 779 | 149 004 |
| Santos Dumont | 1938 | 1 972 | 17 524 | 17 018 | 69 214 | 154 493 | 64 480 | 64 284 |
| | 1945 | 9 131 | 89 076 | 86 186 | 1 176 311 | 1 992 588 | 180 285 | 196 814 |
| | 1952 | 26 918 | 390 624 | 385 745 | 8 007 998 | 11 200 797 | 243 565 | 365 852 |
| **São Paulo** | | | | | | | | |
| Bauru | 1938 | 46 | 23 | 21 | 4 | — | 3 | 2 |
| | 1945 | 316 | 366 | 307 | 4 881 | 3 618 | 140 | 102 |
| | 1952 | 1 279 | 3 968 | 4 209 | 92 739 | 22 827 | 698 | 613 |
| Santos | 1951 | 1 780 | 15 406 | 15 466 | 338 121 | 129 648 | 22 654 | 5 287 |
| | 1952 | 1 123 | 8 352 | 8 151 | 291 359 | 192 714 | 3 701 | 5 183 |
| São Paulo | 1938 | 1 086 | 10 068 | 10 077 | 44 765 | 30 065 | 4 112 | 4 335 |
| | 1945 | 5 975 | 59 536 | 57 974 | 475 653 | 907 518 | 81 401 | 78 716 |
| | 1952 | 34 568 | 436 166 | 419 940 | 7 787 465 | 12 636 872 | 239 244 | 174 672 |
| **Paraná** | | | | | | | | |
| Curitiba | 1938 | 263 | 365 | 416 | 2 172 | 1 206 | 661 | 587 |
| | 1945 | 735 | 3 596 | 3 743 | 77 783 | 22 124 | 4 981 | 6 006 |
| | 1952 | 10 757 | 102 324 | 104 332 | 1 711 244 | 888 295 | 27 043 | 15 397 |
| Foz do Iguaçu | 1945 | 120 | 194 | 209 | 2 015 | 932 | 327 | 125 |
| | 1952 | 285 | 2 897 | 2 769 | 41 950 | 13 619 | 1 276 | 897 |
| Londrina | 1951 | 4 207 | 51 611 | 53 957 | 530 678 | 143 414 | 2 566 | 2 955 |
| | 1952 | 5 924 | 58 477 | 61 516 | 620 719 | 193 040 | 4 033 | 2 570 |
| **Santa Catarina** | | | | | | | | |
| Florianópolis | 1938 | 700 | 624 | 652 | 9 263 | 4 782 | 1 886 | 1 371 |
| | 1945 | 365 | 1 824 | 1 722 | 55 873 | 12 093 | 3 881 | 2 493 |
| | 1952 | 3 192 | 15 666 | 16 218 | 363 734 | 178 879 | 9 041 | 5 323 |
| Itajaí | 1951 | 1 462 | 7 341 | 8 059 | 187 657 | 122 809 | 2 990 | 3 928 |
| | 1952 | 1 588 | 7 923 | 8 543 | 257 835 | 295 934 | 3 870 | 3 998 |
| **Rio Grande do Sul** | | | | | | | | |
| Bagé | 1938 | 298 | 598 | 579 | 2 897 | 1 070 | 491 | 509 |
| | 1945 | 551 | 1 257 | 1 394 | 29 664 | 5 524 | 1 719 | 1 624 |
| | 1952 | 1 057 | 7 673 | 8 295 | 190 240 | 54 464 | 2 619 | 2 378 |
| Pelotas | 1938 | 683 | 2 381 | 2 735 | 16 428 | 10 083 | 3 725 | 2 760 |
| | 1945 | 1 473 | 3 991 | 4 038 | 84 902 | 58 431 | 5 716 | 5 587 |
| | 1952 | 2 708 | 12 038 | 12 086 | 343 120 | 190 223 | 4 968 | 6 402 |
| Pôrto Alegre | 1938 | 1 451 | 6 598 | 6 193 | 40 701 | 38 552 | 13 268 | 12 327 |
| | 1945 | 3 386 | 19 372 | 18 621 | 330 341 | 331 666 | 36 031 | 27 638 |
| | 1952 | 9 431 | 119 542 | 117 482 | 4 343 013 | 6 050 120 | 78 505 | 68 542 |
| Rio Grande | 1951 | 1 213 | 6 000 | 5 873 | 285 757 | 187 099 | 3 801 | 4 299 |
| | 1952 | 1 212 | 7 479 | 7 367 | 285 247 | 217 614 | 3 970 | 8 521 |
| Santo Ângelo | 1945 | 104 | 395 | 464 | 4 118 | 462 | 278 | 233 |
| | 1952 | 474 | 4 764 | 5 362 | 111 659 | 25 353 | 1 698 | 1 671 |
| Uruguaiana | 1938 | 152 | 258 | 286 | 1 788 | 322 | 382 | 601 |
| | 1945 | 216 | 429 | 441 | 10 889 | 3 145 | 1 283 | 1 050 |
| | 1952 | 496 | 4 574 | 4 762 | 118 240 | 20 736 | 2 203 | 1 600 |
| **Mato Grosso** | | | | | | | | |
| Campo Grande | 1938 | 110 | 176 | 200 | 596 | 548 | 273 | 158 |
| | 1945 | 508 | 1 427 | 1 623 | 11 387 | 8 541 | 2 049 | 1 023 |
| | 1952 | 1 952 | 15 700 | 15 237 | 585 531 | 306 673 | 4 909 | 3 893 |
| Corumbá | 1938 | 172 | 423 | 482 | 1 400 | 505 | 1 322 | 1 123 |
| | 1945 | 465 | 2 416 | 2 953 | 21 090 | 22 466 | 1 944 | 1 095 |
| | 1952 | 1 466 | 8 931 | 9 480 | 367 005 | 277 034 | 4 095 | 2 722 |
| Cuiabá | 1938 | 107 | 347 | 273 | 1 505 | 366 | 545 | 578 |
| | 1945 | 344 | 3 025 | 2 838 | 53 617 | 38 628 | 5 920 | 5 264 |
| | 1952 | 1 069 | 11 351 | 11 545 | 335 136 | 192 066 | 8 510 | 8 693 |
| **Goiás** | | | | | | | | |
| Goiânia | 1938 | 23 | 118 | 167 | 948 | 131 | 1 | 3 |
| | 1945 | 262 | 1 328 | 1 625 | 12 996 | 3 788 | 1 217 | 1 207 |
| | 1952 | 2 721 | 20 870 | 21 496 | 458 669 | 377 783 | 4 523 | 3 434 |

**FONTE** — Diretoria de Aeronáutica Civil.

**NOTA** — Além dos aeroportos constantes do "Anuário" anterior, foram incluídos outros, nos quais o movimento de carga desembarcada ou embarcada era, em 1952, superior a 250 000 kg. Para êsses últimos, a tabela consigna os dados referentes a 1951 e 1952.

(1) Inclusive os passageiros transportados gratuitamente em vôos comerciais.

# MEIOS DE TRANSPORTE

## IV — AERONÁUTICA CIVIL

### 4. MOVIMENTO DO TRÁFEGO AÉREO-COMERCIAL NAS PRINCIPAIS LINHAS — 1952

#### a) Transporte de passageiros

| LINHAS | VIAGENS REALIZADAS | | | PASSAGEIROS | | ASSENTOS-km | |
|---|---|---|---|---|---|---|---|
| | Número de viagens | Duração (horas) | Percurso (km) | Número de passageiros | Passageiros-km | Disponíveis | Não aproveitados |
| **SERVIÇO DE PASSAGEIROS** | | | | | | | |
| Amsterdam — Buenos Aires | 240 | 2 062 | 743 943 | 11 413 | 25 180 397 | 35 208 890 | 10 028 493 |
| Buenos Aires — Amsterdam | 203 | 1 732 | 721 224 | 5 358 | 14 229 733 | 32 160 769 | 17 931 036 |
| Buenos Aires — Nova Iorque | 106 | 1 198 | 477 094 | 2 840 | 10 522 786 | 19 833 291 | 9 310 505 |
| Estocolmo — Buenos Aires | 212 | 1 825 | 720 164 | 6 626 | 11 041 671 | 29 171 163 | 18 129 492 |
| Houston — Rio de Janeiro | 411 | 1 586 | 616 500 | 8 697 | 11 412 557 | 20 703 070 | 9 290 513 |
| Londres — Santiago | 164 | 1 459 | 570 256 | 5 192 | 12 639 042 | 20 850 700 | 8 211 658 |
| Nova Iorque — Buenos Aires | 903 | 10 277 | 3 835 055 | 39 050 | 88 912 832 | 179 717 135 | 90 804 303 |
| Paris — Buenos Aires | 205 | 1 736 | 696 385 | 9 891 | 22 010 327 | 30 813 745 | 8 803 418 |
| Pôrto Alegre — Rio | 1 096 | 4 324 | 1 180 219 | 26 658 | 26 331 118 | 38 176 292 | 11 845 174 |
| Rio — Barreira — Belém | 294 | 1 796 | 721 510 | 9 156 | 22 482 140 | 34 799 425 | 12 317 285 |
| Rio — Belém | 652 | 3 728 | 1 226 176 | 28 849 | 46 319 618 | 60 765 448 | 14 445 830 |
| Rio — Buenos Aires | 1 152 | 7 810 | 2 294 026 | 36 765 | 48 442 505 | 73 405 086 | 24 962 581 |
| Rio — Frankfurt | 84 | 2 282 | 920 102 | 4 282 | 28 320 321 | 35 490 822 | 7 170 501 |
| Rio — Miami — Nova Orleans | 204 | 5 978 | 1 624 386 | 7 162 | 36 727 872 | 80 523 555 | 43 795 683 |
| Rio — Paris — Londres | 132 | 3 421 | 1 338 740 | 7 336 | 41 551 650 | 50 750 460 | 9 198 810 |
| Rio — Pôrto Alegre | 764 | 3 517 | 942 247 | 13 040 | 11 244 967 | 20 308 248 | 9 063 281 |
| Rio — Recife | 450 | 3 129 | 867 152 | 14 631 | 16 606 885 | 22 455 836 | 5 848 951 |
| Rio — São Paulo | 13 809 | 20 651 | 5 124 369 | 224 419 | 83 726 022 | 123 252 052 | 39 526 030 |
| Rio — Istambul — Beirute | 59 | 1 907 | 741 538 | 4 138 | 19 661 833 | 28 634 082 | 8 972 249 |
| Roma — Buenos Aires | 105 | 1 076 | 386 925 | 4 920 | 11 766 628 | 16 204 328 | 4 437 700 |
| São Paulo — Londrina — Curitiba | 3 203 | 9 097 | 2 123 842 | 82 519 | 29 893 550 | 48 394 707 | 18 501 157 |
| **SERVIÇO MISTO** | | | | | | | |
| Belo Horizonte — Salvador | 1 235 | 36 850 | 796 494 | 26 699 | 10 930 103 | ... | ... |
| Pôrto Alegre — Rio | 1 229 | 4 220 | 1 121 754 | 17 240 | 13 906 981 | ... | ... |
| Pôrto Alegre — São Paulo — Rio | 467 | 2 021 | 535 343 | 16 253 | 11 672 780 | ... | ... |
| Rio — Belém | 1 571 | 19 361 | 4 122 118 | 74 632 | 63 944 690 | ... | ... |
| Rio — Belo Horizonte | 6 336 | 10 234 | 2 199 896 | 98 505 | 34 836 217 | ... | ... |
| Rio — Cuiabá | 529 | 45 406 | 1 091 211 | 21 613 | 17 932 025 | ... | ... |
| Rio — Manaus | 208 | 28 212 | 764 485 | 4 560 | 13 388 390 | ... | ... |
| Rio — Natal | 950 | 67 572 | 1 803 068 | 31 237 | 31 592 845 | ... | ... |
| Rio — Pôrto Alegre | 1 771 | 8 446 | 2 125 333 | 53 162 | 30 542 637 | ... | ... |
| Rio — Recife | 770 | 46 389 | 1 224 930 | 18 108 | 17 406 055 | ... | ... |
| Rio — São Paulo | 3 462 | 58 347 | 1 275 657 | 60 644 | 22 616 867 | ... | ... |
| São Paulo — Campo Grande | 863 | 27 489 | 687 798 | 18 662 | 10 223 565 | ... | ... |
| São Paulo — Curitiba | 2 159 | 28 673 | 778 470 | 36 065 | 12 003 355 | ... | ... |
| São Paulo — Goiânia | 1 299 | 52 048 | 1 153 121 | 28 142 | 15 213 275 | ... | ... |
| São Paulo — Recife | 838 | 51 199 | 1 097 069 | 21 904 | 16 479 335 | ... | ... |

**FONTE** — Diretoria de Aeronáutica Civil.

**NOTA** — Os dados registrados para cada linha não representam o movimento total da mesma, mas foram obtidos pela totalização dos elementos correspondentes apenas às companhias cujo movimento, nas referidas linhas, atingiu efetivos de tráfego superiores a 10 000 000 de passageiros-quilômetro.

# MEIOS DE TRANSPORTE

## IV — AERONÁUTICA CIVIL

### 4. MOVIMENTO DO TRÁFEGO AÉREO-COMERCIAL NAS PRINCIPAIS LINHAS — 1952

**b) Transporte de bagagens, carga e correio**

| LINHAS | VIAGENS REALIZADAS | | | TRANSPORTE EFETIVO (kg) | | | TRANSPORTE QUILOMÉTRICO (t/km) | | | |
|---|---|---|---|---|---|---|---|---|---|---|
| | Número de viagens | Duração (horas) | Percurso (km) | Bagagem | Carga | Correio | Total | Bagagem | Carga | Correio |
| **SERVIÇO DE PASSAGEIROS** | | | | | | | | | | |
| Amsterdam — Buenos Aires | 240 | 2 062 | 743 943 | 310 914 | 135 515 | 73 348 | 1 192 742 | 682 727 | 330 329 | 179 686 |
| Araçatuba — Rio | 679 | 1 661 | 403 693 | 103 269 | 245 264 | 551 | 144 405 | 45 267 | 98 911 | 227 |
| Belém — Manaus | 309 | 2 521 | 482 993 | 115 877 | 196 681 | 11 487 | 297 399 | 86 210 | 200 120 | 11 069 |
| Buenos Aires — Amsterdam | 203 | 1 732 | 721 224 | 155 478 | 69 488 | 97 624 | 945 091 | 427 889 | 234 043 | 283 159 |
| Buenos Aires — Nova Iorque | 106 | 1 198 | 477 094 | 84 110 | 11 150 | 21 070 | 449 256 | 325 595 | 45 985 | 77 676 |
| Cuiabá — Cruzeiro do Sul | 224 | 1 138 | 318 805 | 73 948 | 146 069 | 4 957 | 225 454 | 57 987 | 160 633 | 6 834 |
| Estocolmo — Buenos Aires | 212 | 1 825 | 720 164 | 180 116 | 49 335 | 56 849 | 502 729 | 312 989 | 92 095 | 7 645 |
| Houston — Rio de Janeiro | 411 | 1 586 | 616 500 | 252 072 | 50 308 | 21 000 | 408 099 | 320 435 | 62 452 | 25 212 |
| Londres — Buenos Aires | 44 | 392 | 149 468 | 37 634 | 19 093 | 12 913 | 175 153 | 90 268 | 48 768 | 36 117 |
| Londres — Rio | 65 | 319 | 125 255 | 31 230 | 29 316 | 13 244 | 135 910 | 56 859 | 55 044 | 24 007 |
| Londres — Santiago | 164 | 1 459 | 570 256 | 135 244 | 65 565 | 53 339 | 653 066 | 339 140 | 181 762 | 132 164 |
| Madri — Buenos Aires | 96 | 989 | 345 792 | 72 973 | 1 645 | 6 961 | 228 790 | 202 632 | 4 878 | 21 280 |
| Manaus — Pôrto Velho | 215 | 975 | 174 544 | 56 595 | 87 245 | 6 377 | 113 561 | 41 665 | 67 415 | 4 481 |
| Manaus — Rio Branco | 117 | 1 133 | 150 128 | 34 512 | 65 330 | 5 475 | 122 611 | 36 401 | 79 607 | 6 603 |
| Nova Iorque — Buenos Aires | 903 | 10 277 | 3 835 055 | 161 338 | 659 635 | 175 921 | 5 489 937 | 2 930 260 | 1 995 351 | 564 326 |
| Paris — Buenos Aires | 205 | 1 756 | 696 385 | 252 746 | 71 716 | 57 869 | 905 206 | 561 084 | 186 086 | 158 036 |
| Parnaíba — Belém | 156 | 697 | 189 290 | 98 830 | 181 808 | 5 154 | 154 905 | 40 997 | 110 739 | 3 169 |
| Pôrto Alegre — Araranguá — Rio | 203 | 1 166 | 279 335 | 79 690 | 135 724 | 3 786 | 115 923 | 38 315 | 75 566 | 2 042 |
| Pôrto Alegre — Livramento — Uruguaiana | 822 | 1 840 | 443 011 | 233 974 | 311 559 | 7 095 | 203 745 | 81 272 | 119 894 | 2 579 |
| Pôrto Alegre — Rio | 1 096 | 4 324 | 1 180 219 | 437 151 | 259 891 | 13 469 | 705 369 | 431 022 | 260 227 | 14 120 |
| Pôrto Alegre — São Gabriel — Uruguaiana | 684 | 1 583 | 365 840 | 158 059 | 198 934 | 6 442 | 148 357 | 65 350 | 80 455 | 2 552 |
| Rio — Assunção — Buenos Aires | 102 | 758 | 263 050 | 74 200 | 22 536 | 8 438 | 202 094 | 149 182 | 36 171 | 16 741 |
| Rio — Assunção — Santiago | 97 | 807 | 305 518 | 71 293 | 11 520 | 4 914 | 203 850 | 174 341 | 17 591 | 11 918 |
| Rio — Barreira — Belém | 294 | 1 796 | 721 510 | 212 044 | 278 458 | 10 578 | 1 229 340 | 520 878 | 682 502 | 25 960 |
| Rio — Belém | 867 | 6 629 | 2 012 462 | 738 491 | 643 078 | 13 019 | 2 233 015 | 1 166 931 | 1 040 145 | 25 939 |
| Rio — Buenos Aires | 1 152 | 7 810 | 2 294 026 | 753 486 | 249 034 | 48 347 | 1 368 693 | 1 072 774 | 227 803 | 68 116 |
| Rio — Cuiabá | 450 | 2 997 | 778 055 | 136 205 | 208 242 | 7 916 | 445 916 | 161 536 | 272 328 | 12 052 |
| Rio — Curitiba | 746 | 2 482 | 519 251 | 146 127 | 164 959 | 11 503 | 148 610 | 68 016 | 74 851 | 5 743 |
| Rio — Fortaleza | 224 | 2 310 | 643 294 | 122 113 | 199 605 | 11 613 | 517 920 | 177 923 | 320 422 | 19 575 |
| Rio — Frankfurt | 84 | 2 282 | 920 102 | 109 148 | 70 025 | 31 161 | 1 518 417 | 836 535 | 426 424 | 255 458 |
| Rio — Manaus | 213 | 3 379 | 922 712 | 119 943 | 211 985 | 14 480 | 718 063 | 194 114 | 485 438 | 38 511 |
| Rio — Miami — Nova Orleans | 204 | 5 978 | 1 624 386 | 149 807 | 226 070 | 25 777 | 1 622 924 | 856 837 | 610 277 | 155 810 |
| Rio — Paris — Londres | 132 | 3 421 | 1 338 740 | 181 508 | 122 528 | 34 873 | 2 219 255 | 1 248 050 | 696 638 | 274 567 |
| Rio — Pôrto Alegre | 1 308 | 6 422 | 1 607 699 | 318 822 | 487 782 | 22 177 | 755 026 | 291 284 | 443 695 | 20 047 |
| Rio — Recife | 450 | 3 129 | 867 152 | 231 978 | 269 466 | 5 086 | 689 670 | 306 342 | 376 063 | 7 265 |
| Rio — Salvador | 327 | 1 551 | 415 459 | 108 484 | 193 985 | 1 378 | 283 770 | 95 970 | 186 471 | 1 329 |
| Rio — São Paulo | 13 809 | 20 651 | 5 124 369 | 1 680 203 | 1 922 187 | 55 653 | 1 349 661 | 626 317 | 703 927 | 19 417 |
| Rio — Istambul — Beirute | 59 | 1 907 | 741 538 | 110 033 | 49 860 | 15 566 | 931 192 | 616 498 | 195 884 | 118 810 |
| Rio — Vitória | 1 284 | 2 141 | 540 831 | 183 967 | 108 739 | 1 399 | 124 043 | 77 555 | 45 917 | 571 |
| Roma — Buenos Aires | 105 | 1 076 | 386 925 | 120 611 | 25 812 | 47 185 | 507 397 | 320 641 | 69 361 | 117 395 |
| São Paulo — Londrina — Curitiba | 3 203 | 9 097 | 2 123 842 | 686 833 | 600 918 | 6 903 | 491 335 | 256 722 | 232 081 | 2 532 |
| São Paulo — Londrina — Presidente Prudente | 806 | 1 671 | 431 444 | 184 845 | 181 672 | 1 524 | 153 105 | 74 306 | 78 172 | 627 |
| São Paulo — Presidente Prudente | 26 | 60 | 1 334 | 103 308 | 210 596 | 407 | 138 048 | 49 716 | 88 172 | 160 |
| São Paulo — Recife | 92 | 780 | 210 228 | 45 554 | 32 203 | 251 | 108 014 | 55 752 | 51 975 | 287 |
| São Paulo — Tupã | 1 157 | 2 354 | 503 806 | 100 411 | 190 444 | 432 | 107 609 | 32 629 | 74 829 | 151 |
| **SERVIÇO MISTO** | | | | | | | | | | |
| Araguaia | 99 | 629 | 159 542 | 52 708 | 159 330 | 305 | 151 746 | 27 963 | 123 472 | 311 |
| Belém — Santarém — Manaus | 342 | 2 084 | 424 400 | 121 316 | 59 289 | 11 939 | 227 710 | 145 806 | 67 060 | 14 844 |
| Belo Horizonte — Lapa — Salvador | 99 | 888 | 194 019 | 52 554 | 99 368 | 507 | 122 492 | 35 088 | 87 015 | 389 |
| Belo Horizonte — Salvador | 1 235 | 3 685 | 796 494 | 331 235 | 400 673 | 3 037 | 333 365 | 144 227 | 187 654 | 1 484 |
| Belo Horizonte — São Paulo | 920 | 2 234 | 470 662 | 235 783 | 87 237 | 1 521 | 144 248 | 105 645 | 37 874 | 729 |
| Belo Horizonte — Vitória | 2 126 | 2 634 | 581 133 | 400 212 | 500 906 | 1 512 | 244 449 | 107 701 | 136 353 | 395 |
| Campina Grande — Fortaleza | 210 | 456 | 103 260 | 52 546 | 195 460 | 6 295 | 121 423 | 25 234 | 93 170 | 3 019 |

# MEIOS DE TRANSPORTE

## IV — AERONÁUTICA CIVIL

### 4. MOVIMENTO DO TRÁFEGO AÉREO-COMERCIAL NAS PRINCIPAIS LINHAS — 1952

**b) Transporte de bagagens, carga e correio**

| LINHAS | VIAGENS REALIZADAS | | | TRANSPORTE EFETIVO (kg) | | | TRANSPORTE QUILOMÉTRICO (t/km) | | | |
|---|---|---|---|---|---|---|---|---|---|---|
| | Número de viagens | Duração (horas) | Percurso (km) | Bagagem | Carga | Correio | Total | Bagagem | Carga | Correio |
| SERVIÇO MISTO (conclusão) | | | | | | | | | | |
| Passo Fundo — Rio | 415 | 2 087 | 488 256 | 230 824 | 157 851 | 5 845 | 186 378 | 110 739 | 72 255 | 3 384 |
| Pôrto Alegre — Araranguá — Rio | 276 | 1 410 | 332 131 | 125 113 | 309 736 | 3 899 | 253 484 | 64 866 | 186 410 | 2 208 |
| Pôrto Alegre — Joinvile — Rio | 467 | 1 772 | 427 557 | 7 817 | 1 653 063 | 380 | 1 366 244 | 5 034 | 1 361 086 | 124 |
| Pôrto Alegre — Lajes — Rio | 401 | 1 834 | 434 388 | 140 071 | 652 713 | 5 280 | 525 076 | 79 937 | 441 758 | 3 381 |
| Pôrto Alegre — Rio | 1 229 | 4 220 | 1 121 754 | 228 612 | 2 102 184 | 20 126 | 2 146 946 | 193 453 | 1 942 263 | 11 230 |
| Pôrto Alegre — Santa Vitória do Palmar | 655 | 929 | 209 922 | 145 059 | 314 783 | 7 081 | 119 541 | 37 774 | 79 969 | 1 798 |
| Pôrto Alegre — Santo Ângelo | 832 | 1 227 | 289 997 | 199 419 | 186 368 | 5 056 | 122 068 | 64 699 | 55 774 | 1 595 |
| Pôrto Alegre — São Paulo — Rio | 467 | 2 021 | 535 543 | 213 018 | 752 906 | 3 346 | 754 589 | 169 590 | 582 294 | 2 705 |
| Recife — Belém | 123 | 831 | 213 781 | 45 522 | 285 610 | 3 015 | 433 034 | 46 677 | 382 680 | 3 677 |
| Rio — Anápolis — Belém | 134 | 1 498 | 345 450 | 34 418 | 220 799 | 1 882 | 381 197 | 41 824 | 335 278 | 4 095 |
| Rio — Araguari | 625 | 2 706 | 554 773 | 182 818 | 355 056 | 5 211 | 275 491 | 99 447 | 172 953 | 3 091 |
| Rio — Barreira — Belém | 104 | 955 | 256 159 | 35 287 | 92 465 | 2 401 | 186 810 | 62 916 | 119 346 | 4 548 |
| Rio — Belém | 1 571 | 19 361 | 4 122 118 | 1 096 347 | 1 078 495 | 84 638 | 2 751 533 | 1 098 706 | 1 481 389 | 171 438 |
| Rio — Belo Horizonte | 7 158 | 11 635 | 2 471 130 | 1 127 802 | 1 473 388 | 11 125 | 898 733 | 399 510 | 495 338 | 3 885 |
| Rio — Belo Horizonte — Jataí | 311 | 1 679 | 376 268 | 100 888 | 172 432 | 1 767 | 163 219 | 51 326 | 110 889 | 1 004 |
| Rio — Cuiabá | 658 | 5 219 | 1 264 397 | 341 476 | 297 113 | 22 386 | 581 861 | 323 038 | 241 072 | 17 751 |
| Rio — Fortaleza | 144 | 1 190 | 321 450 | 52 678 | 145 277 | 2 232 | 348 270 | 76 256 | 268 393 | 3 621 |
| Rio — Goiânia — Corumbá | 143 | 1 366 | 317 065 | 80 971 | 294 733 | 1 524 | 233 487 | 51 243 | 181 077 | 1 167 |
| Rio — Manaus | 337 | 4 687 | 1 269 476 | 164 174 | 527 441 | 11 733 | 1 762 139 | 350 659 | 1 382 048 | 29 432 |
| Rio — Natal | 950 | 6 757 | 1 803 068 | 426 955 | 1 415 305 | 62 089 | 2 664 815 | 505 472 | 2 049 517 | 109 826 |
| Rio — Pôrto Alegre | 2 406 | 12 097 | 2 947 610 | 956 240 | 1 383 022 | 123 820 | 1 865 861 | 602 167 | 1 185 981 | 77 713 |
| Rio — Vitória da Conquista — Fortaleza | 214 | 1 896 | 496 364 | 86 920 | 93 129 | 7 148 | 261 730 | 117 799 | 130 192 | 13 739 |
| Rio — Recife | 517 | 3 910 | 934 362 | 420 313 | 614 320 | 20 239 | 1 259 991 | 469 408 | 763 155 | 27 428 |
| Rio — São Luís | 369 | 3 821 | 902 063 | 156 846 | 598 660 | 8 606 | 1 146 731 | 219 274 | 912 729 | 14 728 |
| Rio — São Paulo | 3 686 | 6 210 | 1 356 971 | 561 691 | 1 005 341 | 48 113 | 597 457 | 209 458 | 370 444 | 17 555 |
| Santos — Natal | 669 | 5 466 | 1 426 506 | 149 708 | 1 547 549 | 11 243 | 2 192 031 | 141 736 | 2 032 498 | 17 797 |
| São Paulo — Anápolis | 681 | 3 164 | 593 285 | 186 629 | 197 491 | 3 229 | 210 538 | 96 298 | 112 464 | 1 776 |
| São Paulo — Anápolis — Belém | 157 | 1 687 | 393 002 | 38 599 | 272 466 | 1 626 | 455 118 | 50 973 | 400 921 | 3 224 |
| São Paulo — Belo Horizonte | 775 | 1 849 | 397 115 | 197 318 | 226 749 | 1 838 | 187 883 | 83 435 | 103 564 | 884 |
| São Paulo — Campo Grande | 863 | 2 749 | 687 798 | 186 889 | 155 890 | 3 107 | 208 713 | 110 251 | 96 397 | 2 065 |
| São Paulo — Cuiabá | 219 | 1 424 | 399 811 | 130 230 | 135 089 | 4 569 | 249 584 | 103 412 | 140 766 | 5 406 |
| São Paulo — Curitiba | 2 159 | 2 867 | 778 470 | 406 349 | 339 598 | 2 757 | 249 575 | 135 534 | 113 120 | 921 |
| São Paulo — Goiânia | 1 498 | 5 904 | 1 331 147 | 332 348 | 425 860 | 3 395 | 472 134 | 199 607 | 270 001 | 2 526 |
| São Paulo — Fortaleza | 163 | 1 200 | 375 256 | 63 178 | 307 023 | 5 202 | 495 580 | 77 063 | 411 845 | 6 672 |
| São Paulo — Recife | 1 087 | 7 530 | 1 611 766 | 358 640 | 506 121 | 37 391 | 938 530 | 350 028 | 544 784 | 43 718 |
| São Paulo — Ribeirão Prêto — Corumbá | 98 | 919 | 204 137 | 45 253 | 143 785 | 829 | 111 254 | 23 838 | 86 989 | 427 |
| São Paulo — Salvador | 204 | 1 018 | 220 253 | 74 275 | 117 292 | 807 | 106 421 | 38 954 | 67 042 | 425 |
| SERVIÇO DE CARGA | | | | | | | | | | |
| Miami — Buenos Aires | 134 | 2 026 | 639 978 | — | 508 543 | — | 1 335 916 | — | 1 335 916 | — |
| Pôrto Alegre — Rio | 312 | 1 329 | 339 808 | 65 | 1 301 232 | 144 | 1 185 174 | 23 | 1 185 072 | 79 |
| São Paulo — Campo Grande | 134 | 439 | 125 572 | — | 456 141 | — | 423 109 | — | 423 109 | — |
| São Paulo — Fortaleza | 491 | 3 550 | 993 374 | — | 2 491 070 | — | 4 243 055 | — | 4 243 055 | — |
| São Paulo — Penapólis — Corumbá | 97 | 449 | 128 232 | — | 365 870 | — | 443 566 | — | 443 566 | — |
| São Paulo — Pôrto Alegre | 307 | 1 089 | 269 411 | — | 1 603 606 | — | 1 320 873 | — | 1 320 873 | — |
| São Paulo — Rio — Belo Horizonte | 249 | 605 | 135 440 | 7 376 | 1 267 771 | — | 473 763 | 3 740 | 473 763 | — |

**FONTE** — Diretoria de Aeronáutica Civil.

**NOTA** — Os dados registrados para cada linha não representam o movimento total da mesma, mas foram obtidos pela totalização dos elementos correspondentes apenas às companhias cujo movimento, nas referidas linhas, atingiu efetivos de tráfego superiores a 100 000 toneladas-quilômetro.

# VIAS DE COMUNICAÇÃO

## CORREIOS E TELÉGRAFOS

### 1. CONDIÇÕES GERAIS DO SERVIÇO A CARGO DO DEPARTAMENTO DOS CORREIOS E TELÉGRAFOS — 1945/53

| ESPECIFICAÇÃO | DADOS | | |
|---|---|---|---|
| | 1945 | 1948 | 1953 |
| Diretorias regionais | 30 | 31 | 31 |
| Estações | | | |
| Telegráficas | 52 | 47 | 46 |
| Rádio-costeiras | 9 | 9 | 9 |
| Agências | | | |
| Postais | 2 733 | 2 667 | 3 185 |
| Postais-telegráficas (1) | 1 603 | 1 668 | 1 720 |
| Postais-radiotelegráficas | 104 | 114 | 107 |
| Pessoal | 32 880 | 37 436 | 46 365 |
| Linhas postais (número) | 2 763 | 3 238 | 3 582 |
| Número de condutores | 2 690 | 2 650 | 2 963 |
| Número de veículos em serviço | | | |
| Automóveis e motociclos | 490 | 277 | ... |
| Bicicletas e triciclos | 230 | 800 | 809 |
| Caixas de assinantes | 49 661 | 72 332 | 128 222 |
| Caixas de coleta | 1 981 | 1 632 | 1 871 |
| Máquinas de franquiar | 617 | 756 | 795 |
| Rêde telegráfica (m) | | | |
| Extensão | 65 658 137 | 67 734 645 | 76 707 508 |
| Desenvolvimento dos fios | 139 168 905 | 144 536 037 | 159 489 834 |
| Acidentes ocorridos nas linhas telegráficas | | | |
| Número | 4 250 | 5 482 | 7 228 |
| Duração (h) | 37 849 | 46 730 | 63 744 |

**FONTE** — Departamento dos Correios e Telégrafos.
(1) Inclusive telefônicas.

### 2. TRÁFEGO POSTAL — 1940/53

#### a) Serviço nacional

| CLASSIFICAÇÃO DA CORRESPONDÊNCIA | MOVIMENTO (1 000 unidades ou Cr$ 1 000) | | |
|---|---|---|---|
| | 1940 | 1945 | 1953 |
| CORRESPONDÊNCIA S/VALOR DECLARADO (exclusive encomendas) | 619 300 | 1 152 791 | 2 088 627 |
| **Segundo o modo de expedição** | | | |
| Ordinária | 584 320 | 1 092 344 | 1 976 186 |
| Registrada | 34 980 | 60 447 | 112 441 |
| **Segundo a via de expedição** | | | |
| Consumo | 603 901 | 1 124 437 | 1 995 416 |
| Aérea | 15 399 | 28 354 | 93 211 |
| **Segundo a franquia** | | | |
| Com franquia | 16 145 | 25 864 | 76 541 |
| Sem franquia | 603 155 | 1 126 927 | 2 012 086 |

# VIAS DE COMUNICAÇÃO

## CORREIOS E TELÉGRAFOS

### 2. TRÁFEGO POSTAL — 1940/53

#### a) Serviço nacional

| CLASSIFICAÇÃO DA CORRESPONDÊNCIA | MOVIMENTO (1 000 unidades ou Cr$ 1 000) | | |
|---|---|---|---|
| | 1940 | 1945 | 1953 |
| CORRESPONDÊNCIA S/VALOR DECLARADO (exclusive encomendas) (conclusão) | | | |
| Sem franquia (conclusão) | | | |
| Cartas (inclusive franquiadas) | 272 035 | 638 545 | 1 107 448 |
| Cartões postais | 4 276 | 2 950 | 21 573 |
| "Papiers d'affaires" | 2 216 | 955 | 2 567 |
| Impressos | 319 590 | 476 595 | 843 611 |
| Amostras | 5 038 | 7 882 | 21 798 |
| ENCOMENDAS S/VALOR DECLARADO | 3 321 | 6 320 | 15 089 |
| CORRESPONDÊNCIA C/VALOR DECLARADO | | | |
| **Cartas e caixas** | | | |
| Número | 2 112 | 4 613 | 19 487 |
| Valor | 1 057 550 | 5 950 489 | 7 469 605 |
| **Encomendas** | | | |
| Número | 708 | 4 272 | 5 044 |
| Valor | 114 696 | 1 398 734 | 7 819 823 |

**FONTE** — Departamento dos Correios e Telégrafos.

#### b) Serviço internacional

| CLASSIFICAÇÃO DA CORRESPONDÊNCIA | MOVIMENTO (1 000 unidades ou Cr$ 1 000) | | |
|---|---|---|---|
| | 1940 | 1945 | 1953 |
| CORRESPONDÊNCIA RECEBIDA | | | |
| CORRESPONDÊNCIA S/VALOR DECLARADO (exclusive encomendas) | 24 826 | 16 940 | 52 307 |
| **Segundo o modo de expedição** | | | |
| Ordinária | 24 615 | 16 210 | 39 110 |
| Registrada | 211 | 730 | 13 197 |
| **Segundo a via de expedição** | | | |
| Comum | 24 481 | 13 485 | 30 926 |
| Aérea | 345 | 3 455 | 21 381 |
| **Segundo a franquia** | | | |
| Com franquia | 14 | 7 | 62 |
| Sem franquia | 24 812 | 16 933 | 52 245 |
| Cartas (inclusive franquiadas) | 13 795 | 10 647 | 35 304 |
| Cartões postais | 346 | 200 | 959 |
| "Papiers d'affaires" | 5 | 4 | 31 |
| Impressos | 9 407 | 5 800 | 14 996 |
| Amostras | 1 253 | 280 | 926 |
| *Pequenas encomendas* | *6* | *2* | *29* |
| ENCOMENDAS S/VALOR DECLARADO | 47 | 26 | 135 |
| CORRESPONDÊNCIA C/VALOR DECLARADO | | | |
| ***Cartas e caixas*** | | | |
| *Número* | *1* | *2* | *16* |
| *Valor* | *2 278* | 1 846 | 18 050 |
| ***Encomendas*** | | | |
| Número | 6 | 1 | 20 |
| Valor | 8 945 | 1 850 | 21 648 |
| ***Vales postais*** | | | |
| Número | — | 2 | 1 |
| Valor | | 703 | 434 |

# VIAS DE COMUNICAÇÃO

## CORREIOS E TELÉGRAFOS

### 2. TRÁFEGO POSTAL — 1940/53

### b) Serviço internacional

| CLASSIFICAÇÃO DA CORRESPONDÊNCIA | MOVIMENTO (1 000 unidades ou Cr$ 1 000) | | |
|---|---|---|---|
| | 1940 | 1945 | 1953 |
| **CORRESPONDÊNCIA EXPEDIDA** | | | |
| CORRESPONDÊNCIA S/VALOR DECLARADO (exclusive encomendas) | 11 043 | 10 880 | 41 964 |
| **Segundo o modo de expedição** | | | |
| Ordinária | 10 650 | 9 920 | 30 110 |
| Registrada | 393 | 960 | 11 854 |
| **Segundo a via de expedição** | | | |
| Comum | 10 827 | 8 420 | 28 604 |
| Aérea | 216 | 2 460 | 13 360 |
| **Segundo a franquia** | | | |
| Com franquia | 13 | 7 | 52 |
| Sem franquia | 11 030 | 10 873 | 41 912 |
| Cartas (inclusive franquiadas) | 6 808 | 7 470 | 26 320 |
| Cartões postais | 412 | 296 | 951 |
| "Papiers d'affaires" | 99 | 5 | 26 |
| Impressos | 2 959 | 2 900 | 14 560 |
| Amostras | 749 | 200 | 20 |
| Pequenas encomendas | 3 | 2 | 35 |
| ENCOMENDAS S/VALOR DECLARADO | 16 | 6 | 41 |
| CORRESPONDÊNCIA C/VALOR DECLARADO | | | |
| **Cartas e caixas** | | | |
| Número | 3 | 1 | 13 |
| Valor | 1 989 | 1 500 | 17 608 |
| **Encomendas** | | | |
| Número | 0 | 1 | 12 |
| Valor | 648 | 1 400 | 15 780 |
| **Vales postais** | | | |
| Número | — | ... | 2 |
| Valor | — | ... | 248 |
| **CORRESPONDÊNCIA EM TRÂNSITO** | | | |
| CORRESPONDÊNCIA S/VALOR DECLARADO (exclusive encomendas) | 1 351 | 725 | 11 304 |
| **Segundo o modo de expedição** | | | |
| Ordinária | 1 351 | 725 | 11 304 |
| Registrada | — | — | — |
| **Segundo a via de expedição** | | | |
| Comum | 1 293 | 690 | 8 040 |
| Aérea | 58 | 35 | 3 264 |
| **Segundo a franquia** | | | |
| Com franquia | 0 | — | — |
| Sem franquia | 1 351 | 725 | 11 304 |
| Cartas (inclusive franquiadas) | 620 | 280 | 8 260 |
| Cartões postais | 2 | 3 | 581 |
| "Papiers d'affaires" | 3 | 3 | 28 |
| Impressos | 723 | 432 | 2 354 |
| Amostras | 3 | 7 | 81 |

**FONTE** — Departamento dos Correios e Telégrafos.

# VIAS DE COMUNICAÇÃO

## CORREIOS E TELÉGRAFOS

### 3. TRÁFEGO TELEGRÁFICO

**a) Movimento do Departamento dos Correios e Telégrafos — 1940/53**

| ESPECIFICAÇÃO | TELEGRAMAS TRANSMITIDOS (1) | | | | | |
|---|---|---|---|---|---|---|
| | Número | | | Palavras | | |
| | 1940 | 1945 | 1953 | 1940 | 1945 | 1953 |
| **Recebidos diretamente do público** | **11 382 694** | **22 073 052** | **31 073 148** | **222 525 755** | **547 676 456** | **597 365 898** |
| Serviço nacional | (2) 11 335 242 | 23 790 198 | 30 686 512 | (3)221 901 477 | 540 770 214 | 588 902 316 |
| Oficial | 1 355 264 | 2 987 522 | 2 543 161 | 4 761 384 | 124 493 070 | 84 802 152 |
| Do qual, não arrecadado | 1 190 488 | 2 213 694 | 1 470 266 | 47 132 421 | 98 882 410 | 50 436 442 |
| Imprensa | 61 196 | 71 130 | 121 156 | 6 052 962 | 10 616 523 | 12 315 031 |
| Particular | 9 686 766 | 20 731 546 | 28 022 195 | 157 220 095 | 405 660 621 | 491 785 133 |
| Ordinário | 7 437 826 | 15 574 191 | 22 332 715 | 111 870 336 | 289 282 689 | 373 317 047 |
| Urgente | 242 412 | 1 362 681 | 2 912 236 | 4 943 139 | 30 435 719 | 60 788 987 |
| C.T.N. | 607 032 | 1 252 465 | 35 315 | 15 366 253 | 32 398 946 | 1 090 529 |
| Urbano | 1 399 496 | 2 542 209 | 2 741 929 | 25 040 367 | 53 543 267 | 56 588 570 |
| Serviço internacional | 47 452 | 282 854 | 386 636 | 624 278 | 6 906 242 | 8 463 582 |
| Oficial | (4) 10 329 | 16 873 | 108 261 | (4) 363 832 | 491 887 | 2 605 027 |
| Imprensa | 499 | 13 034 | 63 235 | 5 114 | 327 755 | 1 034 663 |
| Particular | 36 624 | 252 947 | 215 140 | 255 332 | 6 086 600 | 4 823 892 |
| Ordinário | 3 427 | 66 986 | 114 511 | 67 510 | 1 486 778 | 2 623 363 |
| Preterido | 26 234 | 59 544 | 100 629 | 74 578 | 1 713 180 | 2 200 529 |
| N.L.T. | 6 963 | 126 417 | — | 113 244 | 2 886 642 | — |
| **Recebidos em tráfego mútuo** | **1 009 405** | **1 058 044** | ... | **15 742 723** | **19 029 767** | ... |
| Serviço nacional | 989 361 | 934 862 | ... | 15 310 667 | 16 080 157 | ... |
| Serviço internacional | 20 044 | 123 182 | ... | 432 056 | 2 949 610 | ... |
| **TOTAL** | **12 392 099** | **25 131 096** | ... | **238 268 478** | **566 706 223** | ... |

**FONTE** — Departamento dos Correios e Telégrafos.

(1) Exclusive o tráfego radiotelegráfico. — (2) Inclusive 213 286 telegramas referentes a "Estadual" e 18 730 a "Congressista". — (3) Inclusive 6 428 411 palavras referentes a "Estadual" e 306 204 a "Congressista". — (4) Inclusive não arrecadado.

**b) Movimento das companhias particulares — 1941/52**

| ESPECIFICAÇÃO | TELEGRAMAS | | | PALAVRAS | | |
|---|---|---|---|---|---|---|
| | Transmitidos | Recebidos | Em trânsito | Transmitidas | Recebidas | Em trânsito |
| **Tráfego exclusivo** | | | | | | |
| Interior | | | | | | |
| 1941 | 840 024 | — | — | 13 518 607 | — | — |
| 1945 | 1 271 559 | — | — | 24 212 517 | — | — |
| 1952 | 2 430 556 | — | — | 40 192 894 | — | — |
| *Exterior* | | | | | | |
| 1941 | *436 838* | *434 879* | 354 240 | 9 657 450 | 11 160 578 | 9 632 879 |
| 1945 | 560 346 | 519 085 | 272 474 | *16 443 553* | *17 440 468* | *11 117 161* |
| 1952 | *1 007 079* | *857 314* | *403 847* | *20 335 205* | *19 575 906* | *8 966 138* |

# VIAS DE COMUNICAÇÃO

## CORREIOS E TELÉGRAFOS

### 3. TRÁFEGO TELEGRÁFICO

**b) Movimento das companhias particulares — 1941/52**

| ESPECIFICAÇÃO | TELEGRAMAS | | | PALAVRAS | | |
|---|---|---|---|---|---|---|
| | Transmitidos | Recebidos | Em trânsito | Transmitidas | Recebidas | Em trânsito |
| **Tráfego mútuo — Interior e Exterior** | | | | | | |
| 1941 | 56 103 | 102 636 | — | 853 008 | 1 665 532 | — |
| 1945 | 81 668 | 181 558 | — | 1 393 326 | 2 665 819 | — |
| 1952 | 241 470 | 320 718 | — | 4 196 474 | 6 439 260 | — |
| **Total** | | | | | | |
| **1941** | **1 332 965** | **537 515** | **354 240** | **22 029 065** | **12 826 110** | **9 632 879** |
| **1945** | **1 913 573** | **708 643** | **272 474** | **42 029 396** | **20 106 287** | **11 117 161** |
| **1952** | **3 679 105** | **1 178 032** | **403 847** | **64 724 573** | **26 015 166** | **8 966 138** |

**FONTE** — Departamento dos Correios e Telégrafos.

### 4. RECEITA E DESPESA DO DEPARTAMENTO DOS CORREIOS E TELÉGRAFOS — 1940/53

| ESPECIFICAÇÃO | RESULTADOS (Cr$ 1 000) | | |
|---|---|---|---|
| | 1940 | 1945 | 1953 |
| **Receita** | **160 409** | **332 868** | **712 058** |
| Ordinária | 160 088 | 331 459 | 706 123 |
| Industrial | 160 058 | 331 439 | 705 501 |
| Correios | ... | 217 630 | 449 706 |
| Venda de sêlo | ... | 193 877 | 370 907 |
| Serviço oficial | ... | 23 753 | ... |
| Outras fontes | ... | ... | 78 799 |
| Telégrafos | ... | 113 809 | 255 795 |
| Taxas telegráficas | ... | 106 060 | 251 187 |
| Serviço oficial | ... | 7 749 | ... |
| Outras fontes | ... | ... | 4 608 |
| Patrimonial | 30 | 20 | 211 |
| Diversas rendas | ... | ... | 411 |
| Extraordinária | 321 | 1 409 | 5 935 |
| Indenizações | 213 | 731 | 3 877 |
| Eventuais | 108 | 678 | 2 058 |
| **Despesa** | **158 672** | **297 695** | **2 009 526** |
| Pessoal | 137 907 | 237 717 | 1 614 236 |
| Material | (1) 13 699 | 20 058 | 109 455 |
| Serviços e encargos | 6 976 | 39 920 | 183 446 |
| Obras e equipamentos | — | — | 27 788 |
| Restos a pagar (2) | — | — | 3 331 |
| Decretos (3) | — | — | 26 999 |
| Despesas sem crédito (4) | — | — | 44 271 |
| **Saldo** | **+ 1 737** | **+ 35 173** | **— 1 297 468** |

**FONTE** — Departamento dos Correios e Telégrafos.

(1) Exclusive a despesa realizada com pessoal permanente. — (2) Restos a pagar de 1950, registrados pelo Tribunal de Contas e não relacionados, pagos em 1953. — (3) Decreto n.º 31 929, de 16/XII/52. — (4) Despesas com pagamento de gratificação adicional.

# PROPRIEDADE IMOBILIÁRIA

## I — TRANSCRIÇÃO DE TRANSMISSÕES DE IMÓVEIS NOS MUNICÍPIOS DAS CAPITAIS — 1940/53

| CAPITAIS | TRANSMISSÕES TRANSCRITAS | | | | | |
|---|---|---|---|---|---|---|
| | Total | | | Por compra e venda | | |
| | 1940 | 1945 | 1953 | 1940 | 1945 | 1953 |
| **NÚMERO** | | | | | | |
| Pôrto Velho | ... | 30 | 58 | ... | 25 | 49 |
| Rio Branco | 52 | 109 | 49 | 45 | 102 | 41 |
| Manaus | 810 | 1 101 | 1 147 | 381 | 658 | 941 |
| Boa Vista | ... | 69 | 60 | ... | 3 | 53 |
| Belém | ... | 1 149 | 1 553 | ... | 764 | 1 157 |
| Macapá | ... | 51 | 125 | ... | 42 | 39 |
| São Luís | 336 | 531 | ... | 219 | 421 | ... |
| Teresina | 658 | 987 | 715 | 381 | 490 | 521 |
| Fortaleza | 1 498 | 2 328 | 2 872 | 1 160 | 1 894 | 2 404 |
| Natal | ... | 1 037 | 870 | ... | 813 | 685 |
| João Pessoa | 704 | 1 316 | 1 217 | 412 | 1 123 | 1 073 |
| Recife | 1 561 | 3 392 | 3 570 | 1 164 | 2 703 | 2 945 |
| Maceió | 903 | 1 376 | 1 341 | 703 | 1 193 | 1 046 |
| Aracaju | 867 | ... | 1 411 | 435 | 1 580 | 1 120 |
| Salvador | 1 527 | 2 045 | 2 264 | 1 057 | 1 516 | 1 737 |
| Belo Horizonte | 2 717 | 5 449 | 4 880 | 2 215 | 4 715 | 3 917 |
| Vitória | 558 | 802 | 2 002 | 328 | 524 | 1 188 |
| Niterói | 1 343 | 1 797 | 2 041 | 1 117 | 1 741 | 1 689 |
| Rio de Janeiro, DF | 8 496 | 10 831 | 16 048 | 6 352 | 8 303 | 12 510 |
| São Paulo | 18 068 | 26 115 | 38 924 | 13 069 | 21 325 | 30 089 |
| Curitiba | 2 857 | 3 676 | 5 739 | 1 699 | 2 346 | 3 787 |
| Florianópolis | 588 | 1 079 | 1 564 | 371 | 735 | 915 |
| Pôrto Alegre | 2 279 | 3 842 | 6 197 | ... | 3 452 | 4 167 |
| Cuiabá | ... | ... | 988 | ... | 303 | 559 |
| Goiânia | 1 002 | 1 914 | 4 066 | 776 | 1 393 | 3 187 |
| **VALOR (Cr$ 1 000)** | | | | | | |
| Pôrto Velho | ... | 1 249 | 3 832 | ... | 745 | 3 537 |
| Rio Branco | 248 | 2 311 | 5 103 | 207 | 2 028 | 4 784 |
| Manaus | 5 650 | 18 967 | 40 563 | 3 126 | 16 019 | 35 303 |
| Boa Vista | ... | 78 | 1 038 | ... | 5 | 908 |
| Belém | ... | 39 858 | 91 045 | ... | 26 845 | 70 223 |
| Macapá | ... | 277 | 4 459 | ... | 207 | 754 |
| São Luís | 7 071 | 9 277 | ... | 2 412 | 7 320 | ... |
| Teresina | 1 459 | 4 891 | 15 545 | 1 031 | 3 314 | 13 782 |
| Fortaleza | 16 714 | 45 317 | 148 255 | 9 481 | 35 579 | 107 409 |
| Natal | 2 154 | 15 731 | 32 119 | 1 997 | 11 849 | 24 924 |
| João Pessoa | 7 077 | 17 743 | 46 019 | 2 767 | 15 096 | 39 747 |
| Recife | 34 251 | 119 229 | 342 153 | 22 128 | 83 283 | 246 388 |
| Maceió | 6 859 | 19 334 | 52 159 | 4 380 | 15 296 | 40 199 |
| Aracaju | 6 040 | 15 464 | 38 512 | 2 960 | 12 462 | 30 015 |
| Salvador | 34 648 | 85 175 | 227 178 | 20 137 | 59 662 | 153 457 |
| Belo Horizonte | 49 079 | 218 708 | 397 251 | 33 909 | 172 981 | 289 791 |
| Vitória | 7 081 | 12 988 | 118 065 | 2 745 | 9 239 | 60 692 |
| Niterói | 28 466 | 106 701 | 246 116 | 22 717 | 93 075 | 188 269 |
| Rio de Janeiro, DF | 444 323 | 1 453 489 | 3 390 864 | 281 790 | 1 220 191 | 2 505 619 |
| São Paulo | 606 020 | 2 024 662 | 5 734 160 | 381 562 | 1 392 128 | 4 042 711 |
| Curitiba | 34 669 | 96 059 | 390 833 | 19 016 | 68 636 | 245 230 |
| Florianópolis | 3 894 | 7 536 | 33 498 | 2 881 | 5 973 | 20 822 |
| Pôrto Alegre | 59 118 | 191 307 | 857 956 | ... | 165 025 | 576 346 |
| Cuiabá | ... | ... | 17 468 | ... | 3 472 | 12 079 |
| Goiânia | 2 609 | 25 517 | 111 778 | 1 913 | 19 216 | 77 997 |

**FONTES** — Serviço de Estatística Econômica e Financeira e Secretaria-Geral do Conselho Nacional de Estatística.

# PROPRIEDADE IMOBILIÁRIA

## II — INSCRIÇÕES DE HIPOTECAS CONVENCIONAIS NOS MUNICÍPIOS DAS CAPITAIS — 1940/53

| CAPITAIS | HIPOTECAS INSCRITAS | | | | | |
|---|---|---|---|---|---|---|
| | Número | | | Valor (Cr$ 1 000) | | |
| | 1940 | 1945 | 1953 | 1940 | 1945 | 1953 |
| Pôrto Velho | ... | 4 | 11 | ... | 64 | 4 250 |
| Rio Branco | 1 | 2 | 1 | 20 | 70 | 141 |
| Manaus | 37 | 71 | 166 | 695 | 4 499 | 30 468 |
| Boa Vista | ... | ... | 6 | ... | ... | 1 101 |
| Belém | ... | 100 | 412 | ... | 5 982 | 66 418 |
| Macapá | ... | 1 | 1 | ... | 17 | 40 |
| São Luís | 18 | 14 | 70 | 3 455 | 741 | 9 847 |
| Teresina | 111 | 124 | 183 | 1 403 | 2 324 | 17 150 |
| Fortaleza | 463 | 497 | 977 | 7 206 | 16 991 | 134 904 |
| Natal | 33 | 64 | 209 | 1 388 | 3 013 | 29 363 |
| João Pessoa | 4 | 13 | 86 | 1 222 | 1 144 | 17 841 |
| Recife | 266 | 235 | 453 | 14 171 | 21 505 | 126 564 |
| Maceió | 55 | 50 | 215 | 936 | 1 409 | 37 165 |
| Aracaju | 4 | 33 | 172 | 149 | 281 | 17 192 |
| Salvador | 446 | 582 | 470 | 23 283 | 26 312 | 90 335 |
| Belo Horizonte | 780 | 1 252 | 1 427 | 18 459 | 96 768 | 319 163 |
| Vitória | 68 | 51 | 188 | 1 826 | 1 584 | 49 753 |
| Niterói | 326 | 421 | 746 | 9 768 | 28 225 | 197 061 |
| Rio de Janeiro, DF | 2 279 | 2 018 | 5 445 | 286 336 | 908 348 | 2 740 324 |
| São Paulo | 4 170 | 4 073 | 8 589 | 228 101 | 626 116 | 3 839 630 |
| Curitiba | 938 | 1 071 | 949 | 19 571 | 41 928 | 142 219 |
| Florianópolis | 25 | 58 | 175 | 297 | 1 237 | 18 079 |
| Pôrto Alegre | 626 | 704 | 1 790 | 21 299 | 46 298 | 388 297 |
| Cuiabá | ... | 28 | 57 | ... | 2 079 | 8 569 |
| Goiânia | 6 | 59 | 189 | 111 | 3 996 | 68 533 |

**FONTES** — Serviço de Estatística Econômica e Financeira e Secretaria-Geral do Conselho Nacional de Estatística.

# PROPRIEDADE INDUSTRIAL

## PATENTES DE INVENÇÃO E MARCAS DE INDÚSTRIA E COMÉRCIO — 1938/53

| ESPECIFICAÇÃO | DADOS NUMÉRICOS | | | |
|---|---|---|---|---|
| | 1938 | 1945 | 1952 | 1953 |
| Patentes de invenção | | | | |
| Depositadas | 2 207 | 2 635 | 6 325 | 5 995 |
| Concedidas | 1 253 | 472 | 3 242 | 3 471 |
| Marcas de indústria e comércio | | | | |
| Depositadas | 7 581 | 11 711 | 23 210 | 20 694 |
| Concedidas | 4 657 | 3 723 | 15 680 | 11 300 |
| Renda proveniente do registro de patentes e marcas (Cr$ 1 000) | 2 122 | 2 629 | 9 907 | 7 814 |

**FONTE** — Departamento Nacional de Propriedade Industrial.

# PROPRIEDADE INTELECTUAL

## I — REGISTRO DE OBRAS NA BIBLIOTECA NACIONAL — 1945/53

| ESPECIFICAÇÃO | RESULTADOS | | | | | |
|---|---|---|---|---|---|---|
| | Números absolutos | | | Percentagens | | |
| | 1945 | 1948 | 1953 | 1945 | 1948 | 1953 |
| **Autores das obras registradas** | **114** | **241** | **187** | **100,0** | **100,0** | **100,0** |
| Pessoas jurídicas | 18 | 18 | 33 | 15,8 | 7,5 | 17,6 |
| Pessoas físicas | 96 | 223 | 154 | 84,2 | 92,5 | 82,4 |
| **Obras registradas** | **187** | **340** | **499** | **100,0** | **100,0** | **100,0** |
| Livros | 138 | 177 | 129 | 73,8 | 52,1 | 25,9 |
| Didáticos (exceto nível superior) | 18 | 20 | 39 | 9,6 | 5,9 | 7,9 |
| Literatura | 48 | 64 | 21 | 25,7 | 18,8 | 4,2 |
| Ciências físicas e matemáticas | 1 | 7 | 2 | 0,5 | 2,1 | 0,4 |
| Engenharia e tecnologia | 11 | 10 | 1 | 5,9 | 2,9 | 0,2 |
| Biologia e ciências médicas | 10 | 7 | 2 | 5,3 | 2,1 | 0,4 |
| Sociologia, economia e finanças | 1 | 6 | 4 | 0,5 | 1,8 | 0,8 |
| Direito e legislação | 4 | 6 | 2 | 2,1 | 1,8 | 0,4 |
| História, política e geografia | 22 | 12 | 4 | 11,8 | 3,5 | 0,8 |
| Psicologia e pedagogia | — | 2 | 5 | — | 0,6 | 1,0 |
| Filosofia, moral e religião | 14 | 21 | 22 | 7,5 | 6,2 | 4,4 |
| Belas-artes e artes técnicas | 7 | 13 | 4 | 3,8 | 3,8 | 0,8 |
| Outros gêneros e não classificados | 2 | 9 | 23 | 1,1 | 2,6 | 4,6 |
| Periódicos | 2 | 28 | 2 | 1,1 | 8,2 | 0,4 |
| Catálogos | — | 8 | 5 | — | 2,3 | 1,0 |
| Guias | — | 8 | 4 | — | 2,3 | 0,8 |
| Almanaques | — | 4 | 80 | — | 1,2 | 16,0 |
| Poesias e poemas musicais | 10 | 49 | 166 | 5,3 | 14,4 | 33,3 |
| Artigos e comentários | 11 | 22 | 3 | 5,9 | 6,5 | 0,6 |
| Peças de teatro, rádio-teatro e cinema | 9 | 18 | 74 | 4,8 | 5,3 | 14,8 |
| Contos e novelas | 5 | 3 | 6 | 2,7 | 0,9 | 1,2 |
| Outras obras e não classificadas | 12 | 23 | 30 | 6,4 | 6,8 | 6,0 |

**FONTE** — Serviço de Estatística da Educação e Cultura.
**NOTA** — Os dados desta tabela se referem às obras registradas para garantia de direitos autorais.

# PROPRIEDADE INTELECTUAL

## II — REGISTRO DE OBRAS NA ESCOLA NACIONAL DE BELAS-ARTES — 1945/53

| ESPECIFICAÇÃO | RESULTADOS | | | | | |
|---|---|---|---|---|---|---|
| | Números absolutos | | | Percentagens | | |
| | 1945 | 1948 | 1953 | 1945 | 1948 | 1953 |
| **Autores das obras registradas** | **18** | **21** | **23** | **100,0** | **100,0** | **100,0** |
| Pessoas jurídicas | 4 | 6 | 10 | 22,2 | 28,6 | 43,5 |
| Pessoas físicas | 14 | 15 | 13 | 77,8 | 71,4 | 56,5 |
| **Obras registradas** | **21** | **47** | **28** | **100,0** | **100,0** | **100,0** |
| Estampas e gravuras | — | 24 | 1 | — | 51,1 | 3,6 |
| Projetos | 6 | 1 | 1 | 28,6 | 2,1 | 3,6 |
| Filmes | 2 | 1 | 3 | 9,5 | 2,1 | 10,7 |
| Painéis | — | — | 1 | — | — | 3,6 |
| Desenhos | | | | | | |
| Artísticos | 11 | 16 | 16 | 52,4 | 34,1 | 57,0 |
| Outros | 2 | 5 | 5 | 9,5 | 10,6 | 17,9 |
| Outras | — | — | 1 | — | — | 3,6 |

**FONTE** — Serviço de Estatística da Educação e Cultura.
**NOTA** — Os dados desta tabela se referem às obras registradas para garantia de direitos autorais.

## III — REGISTRO DE OBRAS NA ESCOLA NACIONAL DE MÚSICA — 1951/53

| ESPECIFICAÇÃO | RESULTADOS | | | | | |
|---|---|---|---|---|---|---|
| | Números absolutos | | | Percentagens | | |
| | 1951 | 1952 | 1953 | 1951 | 1952 | 1953 |
| **Autores das obras registradas** | **186** | **194** | **244** | **100,0** | **100,0** | **100,0** |
| Pessoas jurídicas | 7 | 12 | 1 | 3,8 | 6,2 | 0,4 |
| Pessoas físicas | 179 | 182 | 243 | 96,2 | 93,8 | 99,6 |
| **Composições musicais registradas** | **344** | **379** | **609** | **100,0** | **100,0** | **100,0** |
| Música fina | 13 | 18 | 11 | 3,8 | 4,7 | 1,8 |
| Música ligeira | 62 | 62 | 136 | 18,0 | 16,4 | 22,3 |
| Música popular e folclórica | 256 | 268 | 462 | 74,4 | 70,7 | 75,9 |
| Baião | — | 6 | 40 | — | 1,6 | 6,6 |
| Bolero | 38 | 33 | 44 | 11,0 | 8,7 | 7,2 |
| Chôro | 5 | 11 | 7 | 1,5 | 2,9 | 1,1 |
| Fox-trote | 18 | 8 | 24 | 5,2 | 2,1 | 3,9 |
| Frevo | 2 | 1 | 3 | 0,6 | 0,3 | 0,5 |
| Marcha | 45 | 21 | 103 | 13,1 | 5,5 | 16,9 |
| Samba | 114 | 59 | 160 | 33,1 | 15,6 | 26,4 |
| Tango | 2 | 102 | 8 | 0,6 | 26,9 | 1,3 |
| Outras | 32 | 27 | 73 | 9,3 | 7,1 | 12,0 |
| Outros gêneros e não classificados | 13 | 31 | — | 3,8 | 8,2 | — |

**FONTE** — Serviço de Estatística da Educação e Cultura.
**NOTA** — Os dados desta tabela se referem às obras registradas para garantia de direitos autorais.

# PROPRIEDADE INTELECTUAL

## IV — SOCIEDADE BRASILEIRA DE AUTORES TEATRAIS — 1951/53

### 1. AUTORES E PEÇAS DEPOSITADAS PARA GARANTIA DE DIREITOS AUTORAIS

| ESPECIFICAÇÃO | RESULTADOS | | | | | |
|---|---|---|---|---|---|---|
| | Números absolutos | | | Percentagens | | |
| | 1951 | 1952 | 1953 | 1951 | 1952 | 1953 |
| **Autores das peças depositadas** | **156** | **148** | **163** | **100,0** | **100,0** | **100,0** |
| Segundo o sexo | | | | | | |
| Masculino | 133 | 135 | 144 | 85,3 | 91,2 | 88,3 |
| Feminino | 23 | 13 | 19 | 14,7 | 8,8 | 11,7 |
| Segundo a nacionalidade | | | | | | |
| Brasileiros | 143 | 132 | 141 | 91,7 | 89,2 | 86,5 |
| Estrangeiros | 13 | 16 | 22 | 8,3 | 10,8 | 13,5 |
| **Peças depositadas** | **154** | **230** | **286** | **100,0** | **100,0** | **100,0** |
| Segundo a autoria | | | | | | |
| Originais | 143 | 214 | 242 | 92,9 | 93,0 | 84,6 |
| Adaptações | 2 | 2 | 6 | 1,3 | 0,9 | 2,1 |
| Traduções | 9 | 14 | 38 | 5,8 | 6,1 | 13,3 |
| Segundo a natureza | | | | | | |
| De teatro | 145 | 194 | 224 | 94,2 | 84,4 | 78,3 |
| De rádio-teatro | 5 | 26 | 47 | 3,2 | 11,3 | 16,4 |
| Outras | 4 | 10 | 15 | 2,6 | 4,3 | 5,3 |
| Segundo o gênero | | | | | | |
| Teatro musicado | 21 | 34 | 48 | 13,6 | 14,8 | 16,8 |
| Bailado | — | — | 1 | — | — | 0,3 |
| Ópera e teatro lírico | — | — | — | — | — | — |
| Opereta | — | — | — | — | — | — |
| Revista | 19 | 22 | 31 | 12,3 | 9,6 | 10,9 |
| Outros | 2 | 12 | 16 | 1,3 | 5,2 | 5,6 |
| Teatro de declamação | 122 | 171 | 199 | 79,2 | 74,3 | 69,6 |
| Tragédia e teatro clássico | 1 | 1 | 1 | 0,6 | 0,4 | 0,3 |
| Drama e comédia dramática | 75 | 99 | 116 | 48,8 | 43,0 | 40,7 |
| "Pièce" e comédia ligeira | 45 | 64 | 73 | 29,2 | 27,8 | 25,5 |
| Outros | 1 | 7 | 9 | 0,6 | 3,1 | 3,1 |
| Teatro infantil e "marionettes" | 6 | 7 | 5 | 3,9 | 3,1 | 1,7 |
| Outros gêneros e não classificados | 5 | 18 | 34 | 3,3 | 7,8 | 11,9 |

**FONTE** — Serviço de Estatística da Educação e Cultura.

# PROPRIEDADE INTELECTUAL

## IV — SOCIEDADE BRASILEIRA DE AUTORES TEATRAIS — 1951/53

### 2. DIREITOS AUTORAIS ARRECADADOS

| ESPECIFICAÇÃO | RESULTADOS | | | | | |
|---|---|---|---|---|---|---|
| | Número de representações | | | Direitos arrecadados (Cr$ 1 000) (1) | | |
| | 1951 | 1952 | 1953 | 1951 | 1952 | 1953 |
| **TOTAL** | **16 768** | **18 108** | **20 208** | **7 050** | **8 048** | **9 775** |
| **Segundo o gênero das peças** | | | | | | |
| Musicado | 4 027 | 4 640 | 5 543 | 3 192 | 3 464 | 4 009 |
| Bailado | 5 | 8 | 11 | 18 | 22 | 29 |
| Ópera e teatro lírico | 205 | 215 | 284 | 481 | 497 | 595 |
| Opereta | 101 | 108 | 139 | 150 | 153 | 209 |
| Revista | 3 423 | 3 895 | 4 592 | 2 455 | 2 697 | 3 063 |
| Outros | 293 | 414 | 517 | 88 | 95 | 113 |
| De declamação | 12 501 | 13 149 | 14 198 | 3 803 | 4 504 | 5 595 |
| Comédia ligeira | 7 949 | 8 249 | 8 525 | 2 657 | 3 082 | 3 669 |
| Drama e comédia dramática | 4 062 | 4 346 | 5 026 | 1 093 | 1 357 | 1 799 |
| Tragédia e teatro clássico | 4 | 4 | 5 | 1 | 1 | 6 |
| Outros | 486 | 550 | 642 | 52 | 64 | 121 |
| Infantil | 83 | 113 | 174 | 31 | 44 | 74 |
| Outros gêneros e não classificados | 157 | 206 | 293 | 24 | 36 | 97 |
| **Segundo o local da representação** | | | | | | |
| Teatro | 9 495 | 10 287 | 11 163 | 5 697 | 6 348 | 7 121 |
| Rádio | 2 078 | 2 389 | 2 809 | 398 | 610 | 791 |
| Circo | 4 428 | 4 608 | 4 726 | 584 | 671 | 967 |
| Televisão | — | — | 193 | — | — | 252 |
| Outros | 767 | 824 | 1 317 | 371 | 419 | 644 |
| **Segundo a autoria das peças** | | | | | | |
| De autores brasileiros | 13 041 | 13 932 | 15 180 | (2) 4 791 | 5 541 | 6 802 |
| De autores estrangeiros | 3 727 | 4 176 | 5 028 | 2 259 | 2 507 | 2 973 |
| **Por país em que as peças foram representadas** | | | | | | |
| Brasil | 16 652 | 17 988 | ... | 6 954 | 7 938 | ... |
| Argentina | — | 3 | — | — | 3 | — |
| Chile | 7 | 9 | — | 8 | 8 | — |
| França | — | 10 | — | — | 7 | — |
| Portugal | 109 | 98 | (3) ... | 88 | 92 | (3) ... |
| Uruguai | — | — | — | — | — | — |

**FONTE** — Serviço de Estatística da Educação e Cultura.

(1) Os dados se referem a representações teatrais ou espetáculos equivalentes, não estando incluído o produto correspondente a direitos autorais por execução de obras musicais. — (2) Inclusive 283 representações, com direitos arrecadados no montante de Cr$ 36 628,00, cujos autores não foram classificados pela Sociedade Brasileira de Autores Teatrais. — (3) Houve uma companhia teatral em excursão em Portugal, mas a fonte não divulga os dados correspondentes.

# MOEDA METÁLICA E FIDUCIÁRIA

## I — MEIOS DE PAGAMENTO

### 1. CRITÉRIO DE CÁLCULO ATUALMENTE ADOTADO — 1946/54 *

| ANOS | EFETIVOS EM 31-XII (Cr$ 1 000 000) | | | | |
|---|---|---|---|---|---|
| | Meio circulante | Caixa em moeda corrente | Moeda em poder do público | Moeda escritural | Meios de pagamento |
| 1946 | 20 494 | 3 674 | 16 820 | 28 942 | 45 762 |
| 1947 | 20 399 | 3 517 | 16 882 | 30 185 | 47 067 |
| 1948 | 21 696 | 3 962 | 17 734 | 32 505 | 50 239 |
| 1949 | 24 045 | 4 684 | 19 361 | 39 015 | 58 376 |
| 1950 | 31 205 | 6 064 | 25 141 | 53 119 | 78 260 |
| 1951 | 35 319 | 6 858 | 28 461 | 62 232 | 90 693 |
| 1952 | (1) 39 280 | 7 747 | 31 533 | 72 622 | 104 155 |
| 1953 | (1) 47 002 | 9 134 | 37 868 | 86 202 | 124 070 |
| 1954 (30 de junho) | (1) 48 697 | 8 106 | 40 591 | 92 600 | 133 191 |

**FONTE** — Serviço de Estatística Econômica e Financeira.

**NOTAS** — I. A moeda em poder do público é igual ao meio circulante menos a caixa em moeda corrente. — II. A moeda escritural é o total dos depósitos à vista em todos os bancos menos as seguintes contas constantes dos balanços e balancetes do Banco do Brasil: a) "operações da Carteira de Câmbio"; b) "Caixa de Mobilização Bancária"; c) "Superintendência da Moeda e do Crédito"; d) "de bancos"; e) "compulsórios (de público)"; f) "em garantia de acidentes do trabalho"; g) "saldo das contas de arrecadação e despesa"; h) "à disposição de entidades federais"; i) "fundo de indenização"; j) "outros créditos"; l) "depósitos para licenças de importação". — III. Os meios de pagamento são obtidos somando-se a moeda em poder do público com a moeda escritural.

* Recomendação do Fundo Monetário Internacional.

(1) Exclusive a emissão da antiga Caixa de Estabilização (2 milhões de cruzeiros).

### 2. CRITÉRIO DE CÁLCULO ANTERIORMENTE ADOTADO — 1946/53

| ANOS | EFETIVOS EM 31-XII (Cr$ 1 000 000) | | |
|---|---|---|---|
| | Potencial monetário | Papel-moeda em circulação | Moeda escritural |
| 1946 | 46 657 | 20 494 | 26 163 |
| 1947 | 50 138 | 20 399 | 29 739 |
| 1948 | 53 920 | 21 696 | 32 224 |
| 1949 | 60 498 | 24 045 | 36 453 |
| 1950 | 84 234 | 31 205 | 53 029 |
| 1951 | 107 608 | 35 319 | 72 289 |
| 1952 | 131 181 | 39 282 | 91 899 |
| 1953 | 153 001 | 470 044 | 105 997 |

**FONTES** — Serviço de Estatística Econômica e Financeira e Caixa de Amortização.

**NOTA** — Potencial monetário é a soma do papel-moeda em circulação e da moeda escritural. A moeda escritural é calculada subtraindo-se do total dos depósitos à vista o encaixe em moeda corrente e as parcelas relativas aos seguintes depósitos: "bancários" e "compensação de cheques".

# MOEDA METÁLICA E FIDUCIÁRIA

## II — PAPEL-MOEDA EM CIRCULAÇÃO

### 1. RESUMO — 1900/54

| ANOS | EFETIVOS EM 31-XII | | ANOS | EFETIVOS EM 31-XII | |
|---|---|---|---|---|---|
| | Total (Cr$ 1 000) | "Per capita" (Cr$) | | Total (Cr$ 1 000) | "Per capita" (Cr$) |
| 1900 | 699 632 | 39 | 1928 | 3 379 026 | 105 |
| 1901 | 680 451 | 37 | 1929 | 3 394 347 | 103 |
| 1902 | 675 537 | 36 | 1930 | 2 842 151 | 85 |
| 1903 | 674 979 | 35 | 1931 | 2 941 970 | 86 |
| 1904 | 673 740 | 34 | 1932 | 3 238 463 | 93 |
| 1905 | 669 493 | 33 | 1933 | 3 036 830 | 85 |
| 1906 | 702 075 | 34 | 1934 | 3 157 374 | 87 |
| 1907 | 743 564 | 36 | 1935 | 3 612 342 | 97 |
| 1908 | 724 070 | 34 | 1936 | 4 050 465 | 107 |
| 1909 | 853 732 | 39 | 1937 | 4 550 328 | 118 |
| 1910 | 924 995 | 42 | 1938 | 4 825 252 | 122 |
| 1911 | 981 765 | 43 | 1939 | 4 970 926 | 123 |
| 1912 | 1 003 731 | 43 | 1940 | 5 185 167 | 126 |
| 1913 | 896 835 | 38 | 1941 | 6 646 526 | 158 |
| 1914 | 980 283 | 41 | 1942 | 8 237 823 | 191 |
| 1915 | 1 076 650 | 44 | 1943 | 10 980 782 | 249 |
| 1916 | 1 217 120 | 48 | 1944 | 14 462 029 | 320 |
| 1917 | 1 483 975 | 58 | 1945 | 17 535 269 | 379 |
| 1918 | 1 700 087 | 65 | 1946 | 20 493 850 | 433 |
| 1919 | 1 748 391 | 65 | 1947 | 20 398 638 | 421 |
| 1920 | 1 848 297 | 67 | 1948 | 21 696 252 | 438 |
| 1921 | 2 098 254 | 75 | 1949 | 24 045 027 | 474 |
| 1922 | 2 366 454 | 83 | 1950 | 31 205 244 | 600 |
| 1923 | 2 648 927 | 91 | 1951 | 35 319 454 | 664 |
| 1924 | 2 963 997 | 100 | 1952 | 39 282 242 | 721 |
| 1925 | 2 706 977 | 89 | 1953 | 47 004 352 | 843 |
| 1926 | 2 589 304 | 84 | 1954 (30 de junho) | 48 696 733 | 819 |
| 1927 | 3 004 885 | 95 | | | |

**FONTES** — Serviço de Estatística Econômica e Financeira e Caixa de Amortização.

### 2. DISCRIMINAÇÃO, SEGUNDO OS ÓRGÃOS EMISSORES — 1938/53

| ANOS | EFETIVOS EM CIRCULAÇÃO EM 31-XII (Cr$ 1 000 000) | | | | | |
|---|---|---|---|---|---|---|
| | Emissão do Tesouro Nacional | | | | Emissão da Caixa de Estabilização (3) | Total geral |
| | Posta em circulação através | | | Total | | |
| | Do Tesouro Nacional (1) | Da Carteira de Redescontos (2) | Da Caixa de Mobilização Bancária (2) | | | |
| 1938 | 4 809 | — | — | 4 809 | 16 | 4 825 |
| 1939 | 4 775 | 170 | 12 | 4 957 | 14 | 4 971 |
| 1940 | 4 710 | 390 | 73 | 5 173 | 12 | 5 185 |
| 1941 | 5 574 | 1 000 | 63 | 6 637 | 10 | 6 647 |
| 1942 | 8 230 | — | — | 8 230 | 8 | 8 238 |
| 1943 | 8 215 | 2 700 | 60 | 10 975 | 6 | 10 981 |
| 1944 | 8 197 | 6 200 | 60 | 14 457 | 5 | 14 462 |
| 1945 | 12 641 | 4 829 | 60 | 17 530 | 5 | 17 535 |
| 1946 | 17 061 | 2 869 | 560 | 20 490 | 4 | 20 494 |
| 1947 | 19 216 | 619 | 560 | 20 395 | 4 | 20 399 |
| 1948 | 19 165 | 1 350 | 1 178 | 21 693 | 3 | 21 696 |
| 1949 | 19 114 | 3 750 | 1 178 | 24 042 | 3 | 24 045 |
| 1950 | 19 074 | 10 950 | 1 178 | 31 202 | 3 | 31 205 |
| 1951 | 28 148 | 5 990 | 1 178 | 35 316 | 3 | 35 319 |
| 1952 | 28 137 | 9 965 | 1 178 | 39 280 | 2 | 39 282 |
| 1953 | 28 109 | 17 715 | 1 178 | 47 002 | 2 | 47 004 |

**FONTE** — Caixa de Amortização.

(1) Inclusive cédulas de emissão do Banco do Brasil, encampada pelo Tesouro Nacional, de acôrdo com o Contrato de 11 de outubro de 1930. — (2) Na vigência do Decreto-lei n.º 4 792, de 5 de outubro de 1942, as emissões oriundas de requisições da Carteira de Redescontos e da Caixa de Mobilização Bancária são garantidas pelas disponibilidades do Govêrno Federal, em ouro e cambiais, na proporção de 25%. — (3) Em recolhimento pelo Tesouro Nacional, nos têrmos do Decreto-lei n.º 20 621, de 7 de novembro de 1931.

# MOEDA METÁLICA E FIDUCIÁRIA

## III — MOEDA METÁLICA

### 1. MOEDAS CUNHADAS, SEGUNDO O VALOR INDIVIDUAL — 1945/53

| VALOR INDIVIDUAL DAS MOEDAS | MOEDAS CUNHADAS | | | | | |
|---|---|---|---|---|---|---|
| | Número | | | Valor (Cr$) | | |
| | 1945 | 1950 | 1953 | 1945 | 1950 | 1953 |
| Cr$ 0,10 | 24 652 000 | 16 329 999 | 25 883 000 | 2 465 200 | 1 633 000 | 2 588 300 |
| Cr$ 0,20 | 61 531 000 | 15 145 000 | 25 585 000 | 12 306 200 | 3 029 000 | 5 117 000 |
| Cr$ 0,50 | 73 220 000 | 7 804 000 | 17 372 000 | 36 610 000 | 3 902 000 | 8 686 000 |
| Cr$ 1,00 | 32 419 000 | 5 163 000 | 5 195 000 | 32 419 000 | 5 163 000 | 5 195 000 |
| Cr$ 2,00 | 20 317 000 | 7 754 000 | 3 582 000 | 40 634 000 | 15 508 000 | 7 164 000 |
| **TOTAL** | **212 139 000** | **52 195 999** | **77 617 000** | **124 434 400** | **29 235 000** | **28 750 300** |

**FONTE** — Casa da Moeda.
**NOTA** — Pelo Decreto-lei n.º 4 791, de 5 de outubro de 1942, a unidade do sistema monetário brasileiro, que era o "mil réis", passou a ser o "cruzeiro".

### 2. MOEDAS CUNHADAS — RESUMO — 1889/953

| PERÍODOS | MOEDAS CUNHADAS | | | | | | | | | |
|---|---|---|---|---|---|---|---|---|---|---|
| | Número | | | | | Valor (Cr$) | | | | |
| | Total | Ouro | Prata | Níquel | Bronze (1) | Total | Ouro | Prata | Níquel | Bronze (1) |
| 1889/93 | 29 834 035 | 113 014 | 6 157 041 | 20 068 463 | 3 495 517 | 10 297 722 | 2 164 370 | 5 206 689 | 2 799 442 | 127 221 |
| 1894/98 | 32 653 357 | 42 347 | 170 010 | 26 513 500 | 5 927 500 | 5 231 000 | 833 680 | 340 020 | 3 888 800 | 168 500 |
| 1899/903 | 12 853 112 | 20 192 | 114 929 | 6 582 500 | 6 135 491 | 1 658 108 | 396 440 | 122 558 | 963 600 | 175 510 |
| 1904/08 | 22 327 009 | 12 259 | 10 761 000 | — | 11 553 750 | 14 893 300 | 224 100 | 14 341 000 | — | 328 200 |
| 1909/13 | 25 603 165 | 29 465 | 13 953 700 | — | 11 620 000 | 18 446 030 | 575 380 | 17 487 200 | — | 383 450 |
| 1914/18 | 2 662 218 | 15 468 | — | 2 646 750 | — | 626 180 | 209 330 | — | 416 850 | — |
| 1919/23 | 56 369 142 | 11 572 | 1 559 570 | 24 356 000 | 30 442 000 | 30 972 310 | 201 770 | 3 119 140 | 4 081 400 | 23 570 000 |
| 1924/28 | 106 437 400 | — | 13 916 000 | 19 689 500 | 72 831 900 | 94 654 200 | — | 27 832 000 | 3 768 750 | 63 053 450 |
| 1929/33 | 27 315 784 | — | 4 225 214 | 22 526 142 | 564 428 | 13 226 199 | — | 8 450 428 | 4 301 450 | 474 321 |
| 1934/38 | 80 248 600 | — | 6 463 000 | 62 109 600 | 11 676 000 | 44 987 503 | — | 23 108 000 | 12 428 003 | 9 451 500 |
| 1939/43 | 169 829 000 | — | — | 95 063 000 | 74 766 000 | 73 053 600 | — | — | 28 776 300 | 44 277 300 |
| 1944/48 | 642 520 000 | — | — | — | 642 520 000 | 361 552 100 | — | — | — | 361 552 100 |
| 1949/53 | 279 998 999 | — | — | — | 279 998 999 | 125 401 500 | — | — | — | 125 401 500 |

**FONTE** — Casa da Moeda.
**NOTAS** — I. Pelo Decreto-lei n.º 4 791, de 5 de outubro de 1942, a unidade do sistema monetário brasileiro, que era o "mil réis", passou a ser o "cruzeiro". — II. Não estão incluídas nesta tabela as moedas cunhadas no exterior, cujo valor total atingiu, no período considerado, a 42 100 milhares de cruzeiros.
(1) No período 1890/912, moedas de bronze; no período 1922/35, moedas de cobre e alumínio; no período 1936/53, moedas de bronze de alumínio.

# MOEDA METÁLICA E FIDUCIÁRIA

## IV — RESERVAS, COMPRA E PREÇO DO OURO — 1938/53

| ANOS | RESERVAS-OURO EM 31-XII (1) | | COMPRA DE OURO (2) | | | | | | PREÇO MÉDIO DO OURO FINO (3) | |
|---|---|---|---|---|---|---|---|---|---|---|
| | | | Quantidade (kg de ouro fino) | | | | | Valor (Cr$ 1 000) | | |
| | Quantidade (kg de ouro fino) | Valor (Cr$ 1 000) | No País | | | No exterior | Total geral | | Rio de Janeiro, DF (Cr$/g) | Londres (£/onça) |
| | | | Minas | Particulares | Total | | | | | |
| 1938 | 28 813 | 534 038 | 4 614,8 | 2 124,0 | 6 738,8 | — | 6 738,8 | 143 377 | 21,74 | 7,13 |
| 1939 | 35 122 | 693 913 | 4 467,3 | 3 389,1 | 7 856,4 | 1 166,7 | 9 023,1 | 208 943 | 23,86 | 7,75 |
| 1940 | 45 025 | 923 485 | 4 607,5 | 3 613,8 | 8 221,3 | 1 698,8 | 9 920,1 | 229 848 | 23,99 | 8,40 |
| 1941 | 62 103 | 1 319 419 | 4 483,0 | 2 837,5 | 7 320,5 | 9 762,4 | 17 082,9 | 395 934 | 23,52 | 8,40 |
| 1942 | 102 043 | 2 243 485 | 5 468,1 | 1 656,7 | 7 124,8 | 32 816,9 | 39 941,7 | 924 066 | 23,32 | 8,40 |
| 1943 | 225 659 | 5 102 881 | 4 598,7 | 352,0 | 4 950,7 | 118 667,0 | 123 617,7 | 2 859 396 | 23,19 | 8,40 |
| 1944 | 292 529 | 6 627 823 | 4 504,4 | 41,3 | 4 545,7 | 62 324,9 | 66 870,6 | 1 524 942 | 22,84 | 8,40 |
| 1945 | 314 600 | 7 115 096 | 2 945,1 | 20,4 | 2 965,5 | 22 362,9 | 25 328,4 | 570 362 | 22,70 | 8,53 |
| 1946 | 314 881 | 7 096 390 | 548,6 | 8,5 | 557,1 | 9 014,9 | 9 572,0 | 215 899 | 22,41 | 8,63 |
| 1947 | 314 881 | 7 096 396 | — | 0,3 | 0,3 | — | 0,3 | 11 | 20 82 | 8,63 |
| 1948 | (4) 281 606 | (4) 6 403 685 | 36,1 | 0,6 | 36,7 | — | 36,7 | 763 | 20,82 | 8,63 |
| 1949 | (5) 282 035 | (5) 6 412 626 | (6) 679,0 | — | (6) 679,0 | — | (6) 679.0 | (6) 14 143 | 20,82 | 8,63 |
| 1950 | (5) 282 858 | (5) 6 429 755 | (6) 823,0 | — | (6) 823,0 | — | (6) 823,0 | (6) 17 129 | 20,82 | 12,40 |
| 1951 | (5) 283 707 | (5) 6 447 427 | (6) 841,0 | — | (6) 841,0 | (6) 265,0 | (6) 1 106,0 | (6) 23 030 | 20,82 | 12,40 |
| 1952 | (5) 284 545 | (5) 6 464 871 | 845,8 | — | 845,8 | 17 950,5 | 18 796,3 | 391 294 | 20,82 | 12,40 |
| 1953 | (5) 285 282 | (5) 6 480 217 | 737,2 | — | 737,2 | 166,0 | 903,2 | 18 815 | 20,82 | (7) 35,00 |

**FONTE** — Banco do Brasil.

(1) Ouro pertencente ao Tesouro Nacional e depositado no Banco do Brasil. — (2) Compras efetuadas pelo Banco do Brasil como agente do Govêrno Federal. — (3) Preço afixado para a compra do ouro fino, em barra ou amoedado, na base de 1 000 por 1 000. — (4) Queda verificada em virtude da entrega da quota do Brasil ao Fundo Monetário Internacional, em agôsto de 1948. — (5) Reservas monetária e cambial. — (6) Fonte (Relatório do Banco do Brasil, 1951, pág. 299), anteriormente constava um traço "—". — (7) Bôlsa de Nova Iorque: US$/onça.

# V — CÂMBIO

## 1. MOVIMENTO DAS OPERAÇÕES DE VENDAS PRONTAS DE CÂMBIO REGISTRADAS PELOS BANCOS DO DISTRITO FEDERAL — 1938/53

| ESPECIFICAÇÃO | VENDAS PRONTAS DE CÂMBIO | | | | | | | | |
|---|---|---|---|---|---|---|---|---|---|
| | Moeda estrangeira (1 000 unidades) | | | Valor em moeda brasileira (Cr$ 1 000) | | | Câmbio médio anual (Cr$/unidade de moeda estrangeira)(1) | | |
| | 1938 | 1945 (2) | 1953 (2) | 1938 | 1945 (2) | 1953 (2) | 1938 | 1945 (2) | 1953 (2) |
| Alemanha | | | | | | | | | |
| Reichsmark | 37 | 232 | — | 264 | 1 399 | — | 7,11 | 6,03 | — |
| Verrechnungsmark | 39 156 | — | — | 230 817 | — | — | 5,90 | — | — |
| Argentina (Pêso) | 8 178 | 4 844 | 1 | 40 345 | 23 722 | 1 | 4,93 | 4,90 | 2,80 |
| Bélgica | | | | | | | | | |
| Franco-papel | 1 962 | 2 052 | — | 1 175 | 1 348 | — | 0,40 | 0,66 | — |
| Belga | 7 365 | 6 372 | 80 163 | 22 031 | 20 931 | 65 261 | 2,99 | 3,29 | 0,81 |
| Canadá (Dólar) | 144 | 1 | 40 | 2 523 | 10 | 1 712 | 17,55 | 17,78 | 42,59 |
| Chile (Pêso) | — | 61 778 | — | — | 38 882 | — | — | 0,63 | — |
| Dinamarca (Coroa) | 39 | 25 | 3 186 | 153 | 100 | 17 996 | 3,90 | 3,97 | 5,65 |
| Espanha (Peseta) | 10 | 2 061 | 0 | 17 | 3 698 | 1 | 1,68 | 1,79 | 3,50 |
| Estados Unidos (Dólar) | 14 361 | 155 603 | 87 120 | 253 085 | 3 034 208 | 3 774 057 | 17,62 | 19,50 | 43,32 |
| França (Franco) | 48 995 | 23 858 | 824 974 | 24 975 | 10 378 | 96 310 | 0,51 | 0,44 | 0,12 |
| Holanda (Florim) | 1 372 | 27 | 0 | 13 279 | 284 | 0 | 9,68 | 10,48 | 11,68 |
| Itália (Lira) | 15 647 | 69 | — | 14 535 | 71 | — | 0,93 | 1,04 | — |
| Japão (Iene) | 6 075 | 31 | — | 30 929 | 138 | — | 5,09 | 4,42 | — |
| México (Pêso) | — | 1 | — | — | 3 | — | — | 4,10 | — |
| Noruega (Coroa) | 0 | — | 0 | 2 | — | 2 | 4,46 | — | 5,00 |
| Peru (Sol) | — | — | — | — | — | — | — | — | — |
| Polônia (Zloty) | 13 | — | — | 46 | — | — | 3,51 | — | — |
| Portugal (Escudo) | 59 925 | 169 224 | 284 975 | 49 259 | 134 794 | 428 922 | 0,82 | 0,80 | 1,51 |
| Reino Unido (Libra esterlina) | 3 353 | 2 607 | 5 617 | 289 685 | 205 727 | 661 370 | 86,39 | 78,90 | 117,75 |
| Síria (Libra) | — | 0 | — | — | 3 | — | — | 10,00 | — |
| Suécia (Coroa) | 322 | 7 973 | 6 801 | 1 448 | 37 611 | 48 966 | 4,43 | 4,72 | 7,20 |
| Suíça (Franco) | 3 537 | 27 254 | 11 115 | 14 306 | 127 186 | 110 210 | 4,05 | 4,67 | 9,92 |
| Tcheco-Eslováquia (Coroa) | 19 915 | 667 | — | 12 375 | 407 | — | 0,62 | 0,61 | — |
| Uruguai (Pêso) | 116 | 2 536 | 300 | 945 | 27 169 | 4 207 | 8,12 | 10,71 | 14,00 |

**FONTE** — Câmara Sindical da Bôlsa de Valores do Rio de Janeiro.

**NOTAS** — I. Vendas prontas de câmbio são as vendas efetuadas para liquidação no prazo de cinco dias, quando já existem disponibilidades; normalmente são incluídas as vendas imediatas de câmbio. — II. Até abril de 1939 e, de junho de 1946 até janeiro de 1953, só havia no País um mercado de câmbio. Nos outros períodos vigoraram vários tipos de mercados. Nos períodos em que existiu mais de um mercado, a tabela consigna apenas os dados referentes ao mercado livre.

(1) Dados calculados com quantidades e valores de moedas expressos em unidades da moeda estrangeira e em cruzeiros, respectivamente. — (2) Dados referentes ao mercado livre.

# MOEDA METÁLICA E FIDUCIÁRIA

## V — CÂMBIO

### 2. CÂMBIO MÉDIO ANUAL DA LIBRA E DO DÓLAR, NA PRAÇA DO RIO DE JANEIRO — 1912/53

| ANOS | CÂMBIO MÉDIO ANUAL (Cr$) | | ANOS | CÂMBIO MÉDIO ANUAL (Cr$) | |
|---|---|---|---|---|---|
| | Da libra | Do dólar | | Da libra | Do dólar |
| 1912 | 14,86 | 3,09 | 1933 | 52,60 | 12,70 |
| 1913 | 14,90 | 3,11 | 1934 | 59,70 | 14,69 |
| 1914 | 16,22 | 3,42 | 1935 | 57,91 | 17,40 |
| 1915 | 19,10 | 4,09 | 1936 | 58,40 | 17,23 |
| 1916 | 19,90 | 4,26 | 1937 | 56,86 | 16,03 |
| 1917 | 18,71 | 4,01 | 1938 | 86,39 | 17,62 |
| 1918 | 18,46 | 3,95 | 1939 | 85,75 | 19,22 |
| 1919 | 16,52 | 3,82 | 1940 | 74,99 | 19,80 |
| 1920 | 16,46 | 4,78 | 1941 | 79,97 | 19,72 |
| 1921 | 28,71 | 7,78 | 1942 | 79,59 | 19,64 |
| 1922 | 33,18 | 7,74 | 1943 | 79,59 | 19,63 |
| 1923 | 44,27 | 9,84 | 1944 | 79,29 | 19,58 |
| 1924 | 40,00 | 9,21 | 1945 | 78,90 | 19,50 |
| 1925 | 38,99 | 8,33 | 1946 | 77,22 | 19,35 |
| 1926 | 33,32 | 7,00 | 1947 | 75,41 | 18,73 |
| 1927 | 40,64 | 8,46 | 1948 | 75,43 | 18,72 |
| 1928 | 40,32 | 8,37 | 1949 | 69,88 | 18,72 |
| 1929 | 40,58 | 8,48 | 1950 | 52,42 | 18,72 |
| 1930 | 49,39 | 9,24 | 1951 | 52,42 | 18,72 |
| 1931 | 62,44 | 14,27 | 1952 | 52,42 | 18,72 |
| 1932 | 48,08 | 14,13 | 1953 | 117,75 | 43,32 |

**FONTES** — "Anuário Estatístico do Brasil" (vários números) e Câmara Sindical da Bôlsa de Valores do Rio de Janeiro.

**NOTA** — Até abril de 1939 e de junho de 1946 até janeiro de 1953 só havia no País um mercado de câmbio. Nos outros períodos vigoraram vários tipos de mercados. Nos períodos em que existiu mais de um mercado, a tabela consigna apenas os dados referentes ao mercado livre.

# MOEDA METÁLICA E FIDUCIÁRIA

## V — CÂMBIO

### 3. LICITAÇÕES DE DIVISAS NAS BÔLSAS DO PAÍS — 1953/54

**a) Movimento global, segundo as categorias**

| MESES | LICITAÇÕES DE DIVISAS | | | | | |
|---|---|---|---|---|---|---|
| | Total | Segundo as categorias | | | | |
| | | I | II | III | IV | V |
| | DIVISAS OFERECIDAS (Cr$ 1 000) | | | | | |
| **1953** | | | | | | |
| Outubro | 59 330 | 17 357 | 20 620 | 16 406 | 3 445 | 1 502 |
| Novembro | 93 593 | 19 771 | 33 881 | 30 667 | 6 499 | 2 775 |
| Dezembro | 101 475 | 18 914 | 37 850 | 35 933 | 5 775 | 3 003 |
| **1954** | | | | | | |
| Janeiro | 58 625 | 14 498 | 19 324 | 19 169 | 3 836 | 1 798 |
| Fevereiro | 64 233 | 14 702 | 21 066 | 22 207 | 4 417 | 1 841 |
| Março | 175 171 | 27 873 | 38 852 | 40 608 | 62 521 | 5 317 |
| Abril | 262 112 | 40 481 | 36 163 | 39 066 | 137 265 | 9 137 |
| Maio | 323 558 | 46 512 | 39 990 | 47 372 | 178 177 | 11 507 |
| Junho | 214 830 | 45 337 | 33 527 | 46 702 | 83 358 | 5 906 |
| | DIVISAS LICITADAS (US$ 1 000) | | | | | |
| **1953** | | | | | | |
| Outubro | 30 106 | 5 673 | 10 918 | 9 962 | 2 277 | 1 276 |
| Novembro | 59 976 | 10 209 | 22 683 | 21 112 | 4 397 | 1 575 |
| Dezembro | 66 669 | 11 441 | 25 754 | 24 618 | 3 823 | 1 033 |
| **1954** | | | | | | |
| Janeiro | 40 835 | 9 199 | 13 831 | 14 721 | 2 373 | 711 |
| Fevereiro | 52 083 | 10 477 | 18 489 | 19 722 | 2 620 | 775 |
| Março | 108 251 | 22 430 | 36 720 | 38 733 | 8 679 | 1 689 |
| Abril | 97 979 | 24 471 | 29 720 | 34 689 | 7 473 | 1 626 |
| Maio | 101 519 | 26 054 | 27 169 | 39 270 | 7 324 | 1 702 |
| Junho | 95 631 | 24 866 | 24 394 | 38 248 | 6 676 | 1 447 |
| **Outubro a junho** | **653 049** | **144 820** | **209 678** | **241 075** | **45 642** | **11 834** |
| | SOBRAS (US$ 1 000) | | | | | |
| **1953** | | | | | | |
| Outubro | 29 224 | 11 684 | 9 702 | 6 444 | 1 168 | 226 |
| Novembro | 33 617 | 9 562 | 11 198 | 9 555 | 2 102 | 1 200 |
| Dezembro | 34 806 | 7 473 | 12 096 | 11 315 | 1 952 | 1 970 |
| **1954** | | | | | | |
| Janeiro | 17 790 | 5 299 | 5 493 | 4 448 | 1 463 | 1 087 |
| Fevereiro | 12 150 | 4 225 | 2 577 | 2 485 | 1 797 | 1 066 |
| Março | 66 920 | 5 443 | 2 132 | 1 875 | 53 842 | 3 628 |
| Abril | 164 133 | 16 010 | 6 443 | 4 377 | 129 792 | 7 511 |
| Maio | 222 039 | 20 458 | 12 821 | 8 102 | 170 853 | 9 805 |
| Junho | 119 199 | 20 471 | 9 133 | 8 454 | 76 682 | 4 459 |
| | ÁGIOS (Cr$ 1 000) | | | | | |
| **1953** | | | | | | |
| Outubro | 535 894 | 70 338 | 179 492 | 179 899 | 59 147 | 47 018 |
| Novembro | 1 460 026 | 116 142 | 483 088 | 564 557 | 178 605 | 117 634 |
| Dezembro | 1 527 535 | 165 855 | 482 244 | 674 527 | 127 243 | 77 666 |
| **1954** | | | | | | |
| Janeiro | 1 183 904 | 179 959 | 304 735 | 549 525 | 92 728 | 56 957 |
| Fevereiro | 1 867 765 | 232 270 | 592 904 | 861 025 | 115 063 | 66 503 |
| Março | 3 393 811 | 478 496 | 1 048 318 | 1 476 828 | 266 233 | 123 936 |
| Abril | 2 407 221 | 437 296 | 559 988 | 1 076 844 | 211 574 | 121 519 |
| Maio | 2 401 088 | 402 516 | 482 283 | 1 143 103 | 239 315 | 133 871 |
| Junho | 2 349 004 | 366 373 | 443 710 | 1 161 749 | 254 418 | 122 754 |
| **Outubro a junho** | **17 126 248** | **2 449 245** | **4 576 762** | **7 688 057** | **1 544 326** | **867 858** |

**FONTE** — Serviço de Estatística Econômica e Financeira, reportando-se aos dados da Superintendência da Moeda e do Crédito.

**NOTA** — Os dados desta tabela não incluem os resultados dos leilões especiais para a Amazônia.

# MOEDA METÁLICA E FIDUCIÁRIA

## V — CÂMBIO

### 3. LICITAÇÕES DE DIVISAS NAS BÔLSAS DO PAÍS — 1953/54

**b) Cotações médias mensais, por categoria, do US$ — 120 dias, no US$ convênios sôbre Alemanha e o Japão, nas bôlsas do Rio de Janeiro e São Paulo**

| CATEGORIAS | 1953 | | | 1954 | | | | | |
|---|---|---|---|---|---|---|---|---|---|
| | Outubro | Novembro | Dezembro | Janeiro | Fevereiro | Março | Abril | Maio | Junho |
| US$ — 120 DIAS NA BÔLSA DO RIO DE JANEIRO (1) | | | | | | | | | |
| I | 17,36 | 13,65 | 17,33 | 23,91 | 26,19 | 28,89 | 23,22 | 19,56 | 17,11 |
| II | 28,37 | 36,69 | 23,61 | 27,04 | 41,58 | 41,89 | 24,95 | 23,26 | 24,01 |
| III | 42,10 | 45,07 | 41,56 | 49,86 | 59,35 | 59,42 | 52,07 | 53,99 | 55,91 |
| IV | 43,20 | 53,59 | 48,72 | 62,11 | 95,62 | 91,50 | 82,09 | 74,91 | 82,85 |
| V | 100,27 | 134,65 | 117,57 | 112,83 | 137,59 | 126,39 | 113,93 | 124,28 | 130,53 |
| US$ — 120 DIAS NA BÔLSA DE SÃO PAULO (1) | | | | | | | | | |
| I | 15,55 | 12,25 | 17,24 | 22,43 | 26,34 | 25,07 | 20,08 | 19,19 | 17,29 |
| II | 33,12 | 38,33 | 25,09 | 27,62 | 43,17 | 46,39 | 27,08 | 25,20 | 24,93 |
| III | 45,36 | 45,91 | 42,61 | 50,71 | 61,61 | 56,89 | 49,22 | 52,03 | 56,21 |
| IV | 52,00 | 53,58 | 45,39 | 57,83 | 79,29 | 86,38 | 75,74 | 77,98 | 77,92 |
| V | 85,40 | 121,26 | 120,35 | 120,27 | 157,08 | 133,13 | 118,17 | 125,27 | 133,45 |
| US$ S/A ALEMANHA NA BÔLSA DO RIO DE JANEIRO (2) | | | | | | | | | |
| I | 11,19 | 10,62 | 10,58 | 13,11 | 17,51 | 12,80 | 16,23 | 17,69 | 15,25 |
| II | 16,17 | 21,05 | 12,60 | 13,15 | 17,53 | 19,70 | 44,86 | 25,66 | 21,93 |
| III | 27,17 | 34,41 | 27,52 | 34,62 | 47,62 | 32,61 | 52,62 | 37,19 | 35,09 |
| IV | 24,36 | 46,88 | 37,21 | 35,15 | 41,52 | 31,48 | 62,69 | 53,06 | 48,96 |
| V | 60,97 | 93,87 | 61,30 | 58,99 | 67,49 | 71,81 | 99,74 | 86,53 | 92,27 |
| US$ S/O JAPÃO NA BÔLSA DO RIO DE JANEIRO | | | | | | | | | |
| I | 10,00 | 10,00 | 10,03 | — | 17,50 | 16,55 | 14,20 | 12,47 | 13,13 |
| II | 10,08 | 12,65 | 12,57 | — | 27,34 | 24,57 | 13,42 | 12,89 | 14,91 |
| III | 10,13 | 15,16 | 15,35 | — | 36,36 | 28,98 | 19,10 | 16,41 | 16,66 |
| IV | 21,34 | 32,38 | 25,93 | — | 57,89 | 47,79 | 36,29 | 32,40 | 33,85 |
| V | 65,59 | 74,96 | 71,19 | — | 113,77 | 101,47 | 79,80 | 81,88 | 92,65 |
| US$ S/O JAPÃO NA BÔLSA DE SÃO PAULO | | | | | | | | | |
| I | 10,00 | 10,01 | 10,91 | — | 23,05 | 24,39 | 14,58 | 13,35 | 12,81 |
| II | 10,79 | 12,64 | 13,03 | — | 30,85 | 24,38 | 13,95 | 13,03 | 14,83 |
| III | 11,15 | 15,39 | 15,94 | — | 33,87 | 30,90 | 19,64 | 17,77 | 17,06 |
| IV | 20,66 | 39,29 | 27,22 | — | 45,40 | 43,97 | 33,79 | 30,50 | 34,79 |
| V | 60,72 | 68,61 | 61,95 | — | 123,17 | 103,23 | 87,81 | 68,56 | 91,60 |

**FONTE** — Serviço de Estatística Econômica e Financeira, reportando-se aos dados da Superintendência da Moeda e do Crédito.

**NOTA** — Os dados desta tabela não incluem os resultados dos leilões especiais para a Amazônia.

(1) Os dados relativos ao mês de maio referem-se ao US$ — pronto. — (2) Os dados relativos ao mês de março referem-se às cotações da bôlsa de São Paulo, sendo que nesse mês, o dólar convênio sôbre a Alemanha só foi oferecido à licitação naquela bôlsa.

# TÍTULOS MOBILIÁRIOS

## I — PRINCIPAIS BÔLSAS DE VALORES — 1938/53

### RESUMO DAS OPERAÇÕES REALIZADAS, SEGUNDO A NATUREZA DOS TÍTULOS

| ESPECIFICAÇÃO | VALOR DAS OPERAÇÕES REALIZADAS | | | | | |
|---|---|---|---|---|---|---|
| | Total geral | Públicos | | | | Privados |
| | | Total | Federais | Estaduais | Municipais (1) | |
| **NÚMEROS ABSOLUTOS (Cr$ 1 000)** | | | | | | |
| **1938** | **738 892** | **643 825** | **283 681** | **286 598** | **73 546** | **95 067** |
| **1945** | **1 848 592** | **1 315 103** | **816 755** | **434 887** | **63 461** | **533 489** |
| **1953** | **4 034 471** | **1 889 832** | **554 543** | **1 286 576** | **48 713** | **2 144 639** |
| Rio de Janeiro, DF | 1 858 362 | 597 920 | 425 358 | 153 914 | 18 648 | 1 260 442 |
| São Paulo | 2 056 505 | 1 243 111 | 107 216 | 1 110 874 | 25 021 | 813 394 |
| Pôrto Alegre | 71 265 | 43 483 | 20 504 | 17 935 | 5 044 | 27 782 |
| Recife | 30 709 | 3 261 | 1 465 | 1 796 | — | 27 448 |
| Santos | 17 630 | 2 057 | — | 2 057 | — | 15 573 |
| **PERCENTAGENS SÔBRE O TOTAL GERAL** | | | | | | |
| **1938** | **100,00** | **87,13** | **38,39** | **38,79** | **9,95** | **12,87** |
| **1945** | **100,00** | **71,14** | **44,18** | **23,53** | **3,43** | **28,86** |
| **1953** | **100,00** | **46,84** | **13,75** | **31,88** | **1,21** | **53,16** |
| Rio de Janeiro, DF | 100,00 | 32,17 | 22,89 | 8,28 | 1,00 | 67,83 |
| São Paulo | 100,00 | 60,45 | 5,21 | 54,02 | 1,22 | 39,55 |
| Pôrto Alegre | 100,00 | 61,02 | 28,77 | 25,17 | 7,08 | 38,98 |
| Recife | 100,00 | 10,62 | 4,77 | 5,85 | — | 89,38 |
| Santos | 100,00 | 11,67 | — | 11,67 | — | 88,33 |

**FONTE** — Banco do Brasil.

(1) Inclusive os dados referentes ao Distrito Federal.

## II — BÔLSA DE VALORES DO RIO DE JANEIRO — 1938/53

### 1. DISCRIMINAÇÃO GERAL DO VALOR DAS OPERAÇÕES REALIZADAS

| ESPECIFICAÇÃO | VALOR DAS OPERAÇÕES REALIZADAS (Cr$ 1 000) | | |
|---|---|---|---|
| | 1938 | 1945 | 1953 |
| **TOTAL** | **452 821** | **994 830** | **1 858 362** |
| **Segundo o tipo de venda** | | | |
| Comum | 443 766 | 974 141 | 1 821 147 |
| A prazo | 2 199 | 4 638 | 8 223 |
| Em leilão | 684 | 4 454 | 2 231 |
| Judicial | 6 172 | 11 597 | 26 761 |
| **Segundo a natureza dos títulos (1)** | | | |
| Públicos | 416 870 | 715 582 | 585 473 |
| Dívida externa | — | 1 332 | 309 |
| Dívida interna | 416 870 | 714 250 | 585 164 |
| Da União | 270 398 | 562 559 | 415 312 |
| Dos Estados e do Distrito Federal | 130 936 | 137 173 | 164 314 |
| Dos Municípios | 15 536 | 14 518 | 5 538 |
| Privados | 29 779 | 267 651 | 1 246 128 |
| Ações (2) | 21 741 | 242 074 | 1 227 357 |
| De bancos | 5 413 | 30 788 | 51 623 |
| De companhias de eletricidade | ... | ... | 17 378 |
| De companhias de mineração e metalurgia | ... | ... | 134 586 |
| De companhias de seguros | 429 | 4 929 | 7 853 |
| De companhias industriais de tecidos | 3 320 | 48 211 | 143 366 |
| De companhias de transportes | 3 281 | 8 850 | 3 218 |
| Outras companhias | 9 298 | 149 296 | 869 333 |
| Debêntures | 8 036 | 23 741 | 11 990 |
| Letras hipotecárias | 2 | 1 836 | 6 781 |

**FONTE** — Câmara Sindical da Bôlsa de Valores do Rio de Janeiro.

(1) Exclusive as transações efetuadas em vendas judiciais. — (2) Inclusive "direitos", títulos que conferem a seu detentor a prioridade para adquirir ações correspondentes a novas emissões.

# TÍTULOS MOBILIÁRIOS

## II — BÔLSA DE VALORES DO RIO DE JANEIRO — 1938/53

### 2. MOVIMENTO E COTAÇÃO DE ALGUNS TÍTULOS PÚBLICOS MAIS NEGOCIADOS

| ESPECIFICAÇÃO | Valor nominal dos títulos (Cr$) | TÍTULOS NEGOCIADOS — Número | | | Valor das operações (Cr$ 1 000) | | | Cotação média anual (Cr$) | | |
|---|---|---|---|---|---|---|---|---|---|---|
| | | 1938 | 1945 | 1953 | 1938 | 1945 | 1953 | 1938 | 1945 | 1953 |
| **Apólices da União** | | | | | | | | | | |
| Empréstimo Nacional de 1903 — 5% — ao portador | 1 000 | 292 | 126 | 2 455 | 228 | 98 | 1 824 | 781 | 776 | 743 |
| Diversas Emissões — 5% — nominativas | 1 000 | 33 080 | 27 443 | 32 207 | 26 510 | 25 619 | 22 485 | 801 | 934 | 698 |
| Diversas Emissões — 5% — ao portador | 1 000 | 39 434 | 46 700 | 152 517 | 31 716 | 38 175 | 119 244 | 804 | 817 | 782 |
| Reajustamento Econômico — 5% — ao portador | 1 000 | 154 495 | 40 449 | 30 625 | 116 969 | 35 836 | 25 122 | 757 | 886 | 820 |
| Uniformizadas — 5% — nominativas | 1 000 | 14 513 | 6 922 | 14 612 | 11 654 | 6 371 | 10 125 | 803 | 920 | 693 |
| **Obrigações da União** | | | | | | | | | | |
| De Guerra — 6% — ao portador | 5 000 | — | 44 446 | 25 539 | — | 162 994 | 106 362 | — | 3 669 | 4 165 |
| De Guerra — 6% — ao portador | 1 000 | — | 240 094 | 108 582 | — | 178 853 | 90 053 | — | 745 | 829 |
| De Guerra — 6% — ao portador | 500 | — | 63 228 | 3 896 | — | 22 875 | 1 579 | — | 362 | 405 |
| De Guerra — 6% — ao portador | 200 | — | 88 641 | 3 900 | — | 12 668 | 634 | — | 143 | 163 |
| De Guerra — 6% — ao portador | 100 | — | 287 402 | 12 195 | — | 20 645 | 999 | — | 72 | 82 |
| Ferroviárias — 7% — ao portador | 1 000 | (1) 5 869 | 1 690 | 4 239 | (1) 6 004 | 1 746 | 3 477 | (1)1 023 | 1 033 | 820 |
| Tesouro Nacional (1921) — 7% — ao portador | 1 000 | 5 055 | 1 758 | 3 970 | 5 124 | 1 821 | 3 240 | 1 014 | 1 036 | 816 |
| Tesouro Nacional (1930) — 7% — ao portador | 1 000 | 4 357 | 2 510 | 4 532 | 4 458 | 2 593 | 3 764 | 1 023 | 1 033 | 831 |
| Tesouro Nacional (1930) — 7% — ao portador | 500 | 4 343 | — | 4 962 | 2 209 | — | 2 017 | 508 | — | 407 |
| Tesouro Nacional (1932) — 7% — ao portador | 1 000 | 7 972 | 6 365 | 5 259 | 8 306 | 6 985 | 5 118 | 1 042 | 1 097 | 973 |
| Tesouro Nacional (1937) — 6% — ao portador | 1 000 | (2) 41 354 | 1 169 | 320 | (2) 37 484 | 1 024 | 245 | (2) 906 | 876 | 765 |
| Tesouro Nacional (1939) — 7% — ao portador | 1 000 | — | 8 990 | 10 739 | — | 9 273 | 8 991 | — | 1 031 | 837 |
| **Apólices estaduais** | | | | | | | | | | |
| Pernambuco — 5% — ao portador | 100 | 18 882 | 18 236 | 13 434 | 1 617 | 1 265 | 679 | 86 | 69 | 51 |
| Minas Gerais — 7% — nominativas | 1 000 | 410 | 1 728 | 105 | 283 | 1 637 | 44 | 690 | 947 | 423 |
| Minas Gerais — 7% — ao portador | 1 000 | 17 273 | 8 283 | 17 247 | 12 514 | 7 960 | 8 751 | 724 | 961 | 507 |
| Minas Gerais (Decreto n.º 3 226) — populares — 5% — ao portador | 500 | — | — | 6 300 | — | — | 1 285 | — | — | 204 |
| Minas Gerais (1934) — 5% — ao portador — 1.ª série | 200 | 97 233 | 42 138 | 23 755 | 14 088 | 7 741 | 2 870 | 145 | 184 | 121 |
| Minas Gerais (1934) — 5% — ao portador — 2.ª série | 200 | (3)108 618 | 75 033 | 32 107 | (3) 18 916 | 13 125 | 3 530 | (3) 174 | 175 | 110 |
| Minas Gerais (1934) — 5% — ao portador — 3.ª série | 200 | (2) 19 671 | 96 674 | 32 140 | (2) 3 553 | 17 120 | 3 514 | (2) 181 | 177 | 109 |
| Minas Gerais (Recuperação Econômica) — 7% — ao portador — 1.ª série | 1 000 | — | — | 10 337 | — | — | 5 187 | — | — | 502 |
| Minas Gerais (Recuperação Econômica) — 7% — ao portador — 2.ª série | 1 000 | — | — | 5 265 | — | — | 2 576 | — | — | 489 |
| Minas Gerais (Recuperação Econômica) — 7% — ao portador — 3.ª série | 1 000 | — | — | 4 421 | — | — | 2 150 | — | — | 486 |
| Espírito Santo — 8% — ao portador | 500 | — | 7 569 | 4 562 | — | 3 821 | 1 942 | — | 505 | 426 |
| Rio de Janeiro (Eletrificação) — 8% — ao portador | 1 000 | — | 2 458 | 3 988 | — | 2 508 | 3 499 | — | 1 020 | 877 |
| Rio de Janeiro (Rodoviárias) — 8% — ao portador | 600 | — | 24 689 | 14 388 | — | 15 244 | 7 644 | — | 617 | 532 |
| São Paulo — 5% — ao portador | 200 | 45 948 | 25 941 | 12 496 | 8 762 | 5 972 | 2 363 | 190 | 230 | 189 |
| São Paulo (Uniformizadas) — 8% — ao portador | 1 000 | 45 942 | 35 781 | 45 477 | 44 051 | 40 798 | 37 052 | 959 | 1 140 | 815 |
| São Paulo — 7% — ao portador | 1 000 | — | — | 2 970 | — | — | 1 835 | — | — | 618 |
| São Paulo (Unificadas) — 6% — ao portador | 1 000 | — | — | 90 534 | — | — | 53 100 | — | — | 587 |
| Paraná (Decreto n.º 11 499) — 7% — ao portador | 1 000 | — | — | 10 000 | — | — | 8 500 | — | — | 850 |
| Rio Grande do Sul (Rodoviárias) — 8% — ao portador | 1 000 | 10 | 3 951 | 971 | 8 | 4 081 | 816 | 880 | 1 033 | 840 |
| **Apólices do Distrito Federal** | | | | | | | | | | |
| Empréstimo de 1904 — 5% — ao portador | (4) ... | 6 488 | 3 142 | 6 201 | 2 899 | 1 949 | 3 153 | 447 | 620 | 508 |
| Empréstimo de 1917 — 6% — ao portador | 200 | 5 535 | 5 546 | 6 191 | 846 | 1 072 | 1 060 | 153 | 193 | 171 |
| Empréstimo de 1920 — 6% — ao portador | 200 | 6 375 | 5 819 | — | 978 | 1 127 | — | 153 | 194 | — |
| Empréstimo de 1931 — 6% — ao portador | 200 | (5) 54 796 | (5) 16 026 | 17 836 | (5) 9 420 | (5) 2 882 | 2 643 | (5) 171 | (5) 180 | 148 |
| Empréstimo do Decreto n.º 1 535 — 7% — ao portador | 200 | 7 105 | 6 662 | 10 255 | 1 221 | 1 319 | 1 661 | 172 | 198 | 162 |
| Empréstimo do Decreto n.º 3 264 — 7% — ao portador | 200 | 17 951 | 8 619 | 2 400 | 3 111 | 1 704 | 432 | 173 | 198 | 180 |
| **Apólices municipais** | | | | | | | | | | |
| Belo Horizonte — 7% — ao portador | 1 000 | 18 894 | 5 116 | 6 288 | 13 721 | 4 917 | 2 988 | 726 | 961 | 475 |
| Niterói — 8% — ao portador | 200 | — | 5 176 | 3 222 | — | 1 063 | 472 | — | 205 | 147 |
| Campos — 8% — ao portador | 1 000 | — | 2 745 | 1 338 | — | 2 733 | 1 044 | — | 996 | 781 |
| Petrópolis — 7% — ao portador | 1 000 | — | 2 530 | 14 | — | 2 378 | 9 | — | 940 | 630 |
| Pôrto Alegre — 7% — ao portador | 500 | — | 6 369 | 200 | — | 3 152 | 60 | — | 495 | 302 |

**FONTE** — Câmara Sindical da Bôlsa de Valores do Rio de Janeiro.

**NOTAS** — I. A tabela consigna os dados referentes aos títulos que alcançaram, em um dos anos, movimento de vendas superior a um milhão de cruzeiros, não incluindo as transações efetuadas em vendas judiciais. — II. A cotação média foi calculada dividindo-se o valor das vendas realizadas no ano, em cruzeiros, pelo número de títulos negociados.

(1) 1.ª, 2.ª e 3.ª emissões. — (2) 7%. — (3) 9%. — (4) Títulos de 20 libras. — (5) 5%.

# TÍTULOS MOBILIÁRIOS

## II — BÔLSA DE VALORES DO RIO DE JANEIRO — 1938/53

### 3. RENDIMENTO REAL DE ALGUNS TÍTULOS PÚBLICOS MAIS NEGOCIADOS

| ESPECIFICAÇÃO | Valor nominal dos títulos (Cr$) | TAXA DE JUROS (%) | | | |
|---|---|---|---|---|---|
| | | Nominal | Real | | |
| | | | 1938 | 1945 | 1953 |
| **Apólices da União** | | | | | |
| Empréstimo Nacional de 1903 — ao portador | 1 000 | 5 | 6,40 | 6,44 | 6,73 |
| Diversas Emissões — nominativas | 1 000 | 5 | 6,24 | 5,35 | 7,16 |
| Diversas Emissões — ao portador | 1 000 | 5 | 6,22 | 6,12 | 6,39 |
| Reajustamento Econômico — ao portador | 1 000 | 5 | 6,61 | 5,64 | 6,10 |
| Uniformizadas — nominativas | 1 000 | 5 | 6,23 | 5,43 | 7,22 |
| **Obrigações da União** | | | | | |
| De Guerra — ao portador | 5 000 | 6 | — | 8,18 | 7,20 |
| De Guerra — ao portador | 1 000 | 6 | — | 8,05 | 7,24 |
| De Guerra — ao portador | 500 | 6 | — | 8,29 | 7,41 |
| De Guerra — ao portador | 200 | 6 | — | 8,39 | 7,36 |
| De Guerra — ao portador | 100 | 6 | — | 8,33 | 6,74 |
| Ferroviárias — ao portador | 1 000 | 7 | (1) 6,84 | 6,78 | 8,54 |
| Tesouro Nacional (1921) — ao portador | 1 000 | 7 | 6,90 | 6,76 | 8,58 |
| Tesouro Nacional (1930) — ao portador | 1 000 | 7 | 6,84 | 6,78 | 8,42 |
| Tesouro Nacional (1930) — ao portador | 500 | 7 | 6,89 | — | 8,60 |
| Tesouro Nacional (1932) — ao portador | 1 000 | 7 | 6,72 | 6,38 | 7,19 |
| Tesouro Nacional (1937) — ao portador | 1 000 | 6 | (2) 7,73 | 6,85 | 7,84 |
| Tesouro Nacional (1939) — ao portador | 1 000 | 7 | — | 6,79 | 8,36 |
| **Apólices estaduais** | | | | | |
| Pernambuco — ao portador | 100 | 5 | 5,81 | 7,25 | 9,80 |
| Minas Gerais — nominativas | 1 000 | 7 | 10,14 | 7,39 | 16,55 |
| Minas Gerais — ao portador | 1 000 | 7 | 9,67 | 7,28 | 13,81 |
| Minas Gerais (Decreto n.º 3 226) — populares — ao portador | 500 | 5 | — | — | 8,26 |
| Minas Gerais (1934) — ao portador — 1.ª série | 200 | 5 | 6,90 | 5,43 | 8,26 |
| Minas Gerais (1934) — ao portador — 2.ª série | 200 | 5 | (3) 10,34 | 5,71 | 9,09 |
| Minas Gerais (1934) — ao portador — 3.ª série | 200 | 5 | (2) 7,73 | 5,65 | 9,17 |
| Minas Gerais (Recuperação Econômica) — ao portador — 1.ª série | 1 000 | 7 | — | — | 14,00 |
| Minas Gerais (Recuperação Econômica) — ao portador — 2.ª série | 1 000 | 7 | — | — | 14,31 |
| Minas Gerais (Recuperação Econômica) — ao portador — 3.ª série | 1 000 | 7 | — | — | 14,40 |
| Espírito Santo — ao portador | 500 | 8 | — | 7,92 | 9,39 |
| Rio de Janeiro (Eletrificação) — ao portador | 1 000 | 8 | — | 7,84 | 9,12 |
| Rio de Janeiro (Rodoviárias) — ao portador | 600 | 8 | — | 7,78 | 9,02 |
| São Paulo — ao portador | 200 | 5 | 5,26 | 4,35 | 5,29 |
| São Paulo (Uniformizadas) — ao portador | 1 000 | 8 | 8,34 | 7,02 | 9,82 |
| São Paulo — 7% — ao portador | 1 000 | 7 | — | — | 11,33 |
| São Paulo (Unificadas) — ao portador | 1 000 | 6 | — | — | 10,22 |
| Paraná (Decreto n.º 11 499) — ao portador | 1 000 | 7 | — | — | 8,24 |
| Rio Grande do Sul (Rodoviárias) — ao portador | 1 000 | 8 | 9,09 | 7,74 | 9,52 |
| **Apólices do Distrito Federal** | | | | | |
| Empréstimo de 1917 — ao portador | 200 | 6 | 7,84 | 6,54 | 7,02 |
| Empréstimo de 1920 — ao portador | 200 | 6 | 7,84 | 6,19 | — |
| Empréstimo de 1931 — ao portador | 200 | 6 | (4) 5,85 | (4) 5,56 | 8,11 |
| Empréstimo do Decreto n.º 1 535 — ao portador | 200 | 7 | 8,14 | 7,07 | 8,64 |
| Empréstimo do Decreto n.º 3 264 — ao portador | 200 | 7 | 8,09 | 7,07 | 7,78 |
| **Apólices municipais** | | | | | |
| Belo Horizonte — ao portador | 1 000 | 7 | 9,64 | 7,28 | 14,74 |
| Niterói — ao portador | 200 | 8 | — | 7,80 | 10,88 |
| Campos — ao portador | 1 000 | 8 | — | 8,03 | 10,24 |
| Petrópolis — ao portador | 1 000 | 7 | — | 7,45 | 11,11 |
| Pôrto Alegre — ao portador | 500 | 7 | — | 7,07 | 11,59 |

**FONTE** — Câmara Sindical da Bôlsa de Valores do Rio de Janeiro.

**NOTAS** — I. A "taxa nominal de juros" é a percentagem de juro, calculada sôbre o "valor nominal" dos títulos, a que fazem juz os subscritores dos mesmos; a "taxa real de juros" calcula-se, porém, sôbre o "valor real" dos títulos, representado pelas suas cotações mensais na bôlsa. — II. A tabela consigna o rendimento real dos títulos que alcançaram, em um dos anos, movimento de vendas superior a um milhão de cruzeiros; os dados de 1938 e 1945 referem-se sòmente aos negócios realizados em venda comum.

(1) 1.ª, 2.ª e 3.ª emissões. — (2) Taxa nominal de juros: 7%. — (3) Taxa nominal de juros: 9%. — (4) Taxa nominal de juros: 5%.

# TÍTULOS MOBILIÁRIOS

## III — BÔLSA OFICIAL DE VALORES DE SÃO PAULO — 1938/52

### 1. DISCRIMINAÇÃO GERAL DO VALOR DAS OPERAÇÕES REALIZADAS

| ESPECIFICAÇÃO | VALOR DAS OPERAÇÕES REALIZADAS (Cr$ 1 000) | | |
|---|---|---|---|
| | 1938 | 1945 | 1952 |
| **TOTAL** | **271 131** | **797 660** | **1 253 254** |
| **Segundo o tipo de venda** | | | |
| Comum (1) | 271 131 | 797 660 | 1 245 207 |
| A prazo | — | — | 8 047 |
| **Segundo a natureza dos títulos (1)** | | | |
| Públicos | 212 023 | 555 970 | 705 439 |
| Dívida externa | — | — | 3 060 |
| Dívida interna | 212 023 | 555 970 | 702 379 |
| Da União | 9 618 | 238 167 | 125 601 |
| Dos Estados e do Distrito Federal | 169 608 | 296 577 | 544 172 |
| Dos Municípios | 32 797 | 21 226 | 32 606 |
| Privados | 59 108 | 241 690 | 547 815 |
| Ações (2) | 58 575 | 199 478 | 532 112 |
| De bancos | 17 075 | 62 223 | 126 134 |
| Outras | 41 500 | 137 255 | 405 978 |
| Debêntures | 533 | 42 212 | 12 314 |
| Letras hipotecárias | — | — | 498 |
| Partes beneficiárias | — | — | 2 891 |

**FONTE** — Bôlsa Oficial de Valores de São Paulo.

(1) Inclusive pequenas parcelas relativas a transações efetuadas em vendas judiciais e em leilão. — (2) Inclusive "direitos", títulos que conferem a seu detentor a prioridade para adquirir ações correspondentes a novas emissões.

# TÍTULOS MOBILIÁRIOS

## III — BÔLSA OFICIAL DE VALORES DE SÃO PAULO — 1938/52

### 2. MOVIMENTO E COTAÇÃO DE ALGUNS TÍTULOS PÚBLICOS MAIS NEGOCIADOS

| ESPECIFICAÇÃO | Valor nominal do título (Cr$) | TÍTULOS NEGOCIADOS | | | | | | | | |
|---|---|---|---|---|---|---|---|---|---|---|
| | | Número | | | Valor das operações (Cr$ 1 000) | | | Cotação média anual (Cr$) (1) | | |
| | | 1938 | 1945 | 1952 | 1938 | 1945 | 1952 | 1938 | 1945 | 1952 |
| **Obrigações da União** | | | | | | | | | | |
| De Guerra — 6% — ao portador | 5 000 | — | 19 371 | 18 222 | — | 70 499 | 7 0573 | — | 3 639 | 3 873 |
| De Guerra — 6% — ao portador | 1 000 | — | 155 888 | 54 566 | — | 15 648 | 43 344 | — | 742 | 794 |
| De Guerra — 6% — ao portador | 500 | — | 83 903 | 16 980 | — | 29 854 | 5 527 | — | 356 | 384 |
| De Guerra — 6% — ao portador | 200 | — | 46 680 | 6 196 | — | 7 606 | 934 | — | 144 | 151 |
| De Guerra — 6% — ao portador | 100 | — | 212 844 | 23 722 | — | 15 795 | 1 777 | — | 74 | 75 |
| **Apólices da União** | | | | | | | | | | |
| Reajustamento Econômico — 5% — ao portador | 1 000 | 4 887 | 844 | 2 216 | 3 793 | 737 | 1 718 | 776 | 874 | 775 |
| **Obrigações do Estado de São Paulo** | | | | | | | | | | |
| Café ("Coffee-loan") — 7% | (2) ... | ... | ... | ... | ... | ... | 3 060 | ... | ... | ... |
| Café — 6% — ao portador | 1 000 | 10 438 | 8 445 | 7 617 | 8 356 | 8 395 | 730 | 730 | 990 | 723 |
| 1921 — 7% — ao portador | 1 000 | 2 364 | 7 599 | (3) — | 2 944 | 7 693 | (3) — | 864 | 1 012 | (3) — |
| 1921 — 7% — ao portador | 500 | 2 757 | 7 018 | (3) — | 1 185 | 3 557 | (3) — | 430 | 507 | (3) — |
| 1922 — 7% — ao portador | 1 000 | 4 242 | 4 835 | 4 241 | 3 572 | 5 032 | 3 555 | 842 | 1 041 | 838 |
| **Apólices do Estado de São Paulo** | | | | | | | | | | |
| Ferroviárias — 7% — ao portador | 1 000 | ... | ... | 149 774 | ... | ... | 103 816 | ... | ... | 693 |
| Populares — 5% — ao portador | 200 | 97 107 | 24 006 | 19 846 | 19 041 | 5 509 | 4 052 | 196 | 230 | 204 |
| 12.ª série — 6% | 1 000 | ... | 19 709 | 1 740 | ... | 19 369 | 1 331 | ... | 983 | 765 |
| 15.ª série — 6% | 1 000 | ... | 12 085 | 237 | ... | 12 027 | 181 | ... | 995 | 763 |
| Rodoviárias — 7% — ao portador | 1 000 | ... | 71 958 | 14 648 | ... | 75 058 | 9 871 | ... | 1 043 | 674 |
| Unificadas — 6% — ao portador | 1 000 | ... | 12 524 | 525 277 | ... | 12 524 | 331 462 | ... | 1 000 | 631 |
| Uniformizadas — 8% — ao portador | 1 000 | 113 166 | 94 440 | 50 592 | 108 221 | 108 297 | 43 644 | 956 | 1 147 | 857 |
| **Apólices de outros Estados** | | | | | | | | | | |
| Minas Gerais (1934)—5%—ao portador (4) | 200 | 1 121 | 20 946 | 3 412 | 164 | 3 766 | 462 | 146 | 180 | 135 |
| Paraná (E.F. Central do Paraná) — 7% | 1 000 | ... | ... | 8 871 | ... | ... | 7 984 | ... | ... | 900 |
| Paraná (Obras de Saneamento) — 7% | 1 000 | ... | ... | 1 000 | ... | ... | 700 | ... | ... | 700 |
| Rio Grande do Sul (Rodoviárias) — 8% — ao portador | 1 000 | ... | 13 559 | 2 041 | ... | 14 129 | 1 854 | ... | 1 042 | 889 |
| **Apólices municipais** | | | | | | | | | | |
| São Paulo (1913) — 7% | 100 | 13 322 | 8 417 | 22 318 | 1 160 | 880 | 1 911 | 87 | 105 | 86 |
| São Paulo (1933) — 8% | 500 | 6 650 | 1 401 | 1 287 | 2 234 | 761 | 565 | 486 | 543 | 439 |
| São Paulo (1933) — 8% | 1 000 | 11 146 | 1 442 | 2 025 | 10 543 | 1 577 | 1 796 | 946 | 1 094 | 887 |
| São Paulo (1937) — 8% | 1 000 | 545 | 3 160 | 3 657 | 527 | 3 459 | 3 248 | 968 | 1 095 | 888 |
| São Paulo (1938) — 8% | 1 000 | ... | 3 242 | 3 341 | ... | 3 571 | 2 942 | ... | 1 102 | 881 |
| São Paulo (1942) — 7,5% | 1 000 | — | ... | 3 173 | — | ... | 2 711 | — | ... | 873 |
| São Paulo (1945) — 7,5% | 1 000 | — | ... | 476 | — | ... | 412 | — | ... | 866 |

**FONTE** — Bôlsa Oficial de Valores de São Paulo.

**NOTAS** — I. A tabela consigna os dados referentes aos títulos que alcançaram, em um dos anos, movimento de vendas superior a um milhão de cruzeiros; não incluindo as transações efetuadas em vendas judiciais. — II. A cotação média foi calculada dividindo-se o valor das vendas realizadas no ano, em cruzeiros; pelo número de títulos negociados.

(1) Sòmente dos títulos negociados em venda comum. — (2) Títulos de 100 libras. — (3) Títulos resgatados. — (4) Séries A, B e C.

# TÍTULOS MOBILIÁRIOS

## III — BÔLSA OFICIAL DE VALORES DE SÃO PAULO — 1938/52

### 3. RENDIMENTO REAL DE ALGUNS TÍTULOS PÚBLICOS MAIS NEGOCIADOS

| ESPECIFICAÇÃO | Valor nominal do título (Cr$) | Taxa nominal de juros (%) | TAXA REAL DE JUROS (%) | | |
|---|---|---|---|---|---|
| | | | 1938 | 1945 | 1952 |
| **Obrigações da União** | | | | | |
| De Guerra — ao portador | 5 000 | 6 | — | 8,24 | 7,75 |
| De Guerra — ao portador | 1 000 | 6 | — | 8,07 | 7,56 |
| De Guerra — ao portador | 500 | 6 | — | 8,43 | 7,81 |
| De Guerra — ao portador | 200 | 6 | — | 8,33 | 7,95 |
| De Guerra — ao portador | 100 | 6 | — | 8,11 | 8,00 |
| **Apólices da União** | | | | | |
| Reajustamento Econômico — ao portador | 1 000 | 5 | 6,44 | 5,72 | 6,45 |
| **Obrigações do Estado de São Paulo** | | | | | |
| Café — ao portador | 1 000 | 6 | 8,22 | 6,06 | 8,30 |
| 1921 — ao portador | 1 000 | 7 | 8,11 | 6,92 (1) | — |
| 1921 — ao portador | 500 | 7 | 8,14 | 6,90 (1) | — |
| 1922 — ao portador | 1 000 | 7 | 8,31 | 6,72 | 8,35 |
| **Apólices do Estado de São Paulo** | | | | | |
| Ferroviárias — ao portador | 1 000 | 7 | ... | ... | 10,10 |
| Populares — ao portador | 200 | 5 | 5,10 | 4,35 | 4,90 |
| 12.ª série | 1 000 | 6 | ... | 6,10 | 7,84 |
| 15.ª série | 1 000 | 6 | ... | 6,03 | 7,86 |
| Rodoviárias — ao portador | 1 000 | 7 | ... | 6,71 | 10,39 |
| Unificadas — ao portador | 1 000 | 6 | ... | 6,00 | 9,51 |
| Uniformizadas — ao portador | 1 000 | 8 | 8,37 | 6,97 | 9,33 |
| **Apólices de outros Estados** | | | | | |
| Minas Gerais (1934) — ao portador (2) | 200 | 5 | 6,85 | 5,56 | 7,41 |
| Paraná (E. F. Central do Paraná) | 1 000 | 7 | ... | ... | 7.78 |
| Paraná (Obras de Saneamento) | 1 000 | 7 | ... | ... | 10,00 |
| Rio Grande do Sul (Rodoviárias) — ao portador | 1 000 | 8 | ... | 7,68 | 9,00 |
| **Apólices municipais** | | | | | |
| São Paulo (1913) | 100 | 7 | 8,05 | 6,67 | 8,14 |
| São Paulo (1933) | 500 | 8 | 8,23 | 7,37 | 9,11 |
| São Paulo (1933) | 1 000 | 8 | 8,46 | 7,31 | 9,02 |
| São Paulo (1937) | 1 000 | 8 | 8,26 | 7,31 | 9,01 |
| São Paulo (1938) | 1 000 | 8 | ... | 7,26 | 9,08 |
| São Paulo (1942) | 1 000 | 7,5 | — | ... | 8,59 |
| São Paulo (1945) | 1 000 | 7,5 | — | ... | 8,66 |

**FONTE** — Bôlsa Oficial de Valores de São Paulo.

**NOTAS** — I. A "taxa nominal de juros" é a percentagem de juro, calculada sôbre o "valor nominal" dos títulos a que fazem jus os subscritores dos mesmos; a "taxa real de juros" calcula-se, porém, sôbre o "valor real" dos títulos, representado pelas suas cotações mensais na bôlsa. — II. A tabela consigna o rendimento real dos títulos que alcançaram, em um dos anos, movimento de vendas superior a um milhão de cruzeiros; os resultados apresentados referem-se sòmente aos negócios realizados em venda comum.

(1) Títulos resgatados. — (2) Séries A, B e C.

# MOVIMENTO BANCÁRIO

## I — TODOS OS BANCOS E CASAS BANCÁRIAS

### 1. NÚMERO DE ESTABELECIMENTOS E CAPITAL, SEGUNDO A NACIONALIDADE E A CATEGORIA DOS ESTABELECIMENTOS — 1938/53

| ESPECIFICAÇÃO | NÚMERO DE ESTABELECIMENTOS EM 31-XII | | | | | CAPITAL EM 31-XII (Cr$ 1 000) (1) | | |
|---|---|---|---|---|---|---|---|---|
| | Total | Segundo a nacionalidade | | Segundo a categoria | | Total | Segundo a nacionalidade dos estabelecimentos | |
| | | Nacionais | Estrangeiros | Matrizes | Sucursais, filiais e agências (2) | | Nacionais | Estrangeiros |
| **1938** (3) | **939** | **860** | **79** | **261** | **678** | **1 203 067** | **1 041 484** | **161 583** |
| **1945** | **2 074** | **2 035** | **39** | **509** | **1 565** | **3 462 578** | **3 354 495** | **108 083** |
| **1953** | **3 348** | **3 304** | **44** | **394** | **2 954** | **9 506 293** | **8 901 293** | **605 000** |
| Guaporé | 3 | 3 | — | — | 3 | — | — | — |
| Acre | 4 | 4 | — | — | 4 | — | — | — |
| Amazonas | 8 | 6 | 2 | — | 8 | — | — | — |
| Rio Branco | 2 | 2 | — | — | 2 | — | — | — |
| Pará | 14 | 12 | 2 | 5 | 9 | 184 250 | 184 250 | — |
| Amapá | 3 | 3 | — | — | 3 | — | — | — |
| Maranhão | 8 | 8 | — | 3 | 5 | 7 850 | 7 850 | — |
| Piauí | 11 | 11 | — | 2 | 9 | 8 000 | 8 000 | — |
| Ceará | 32 | 31 | 1 | 14 | 18 | 77 570 | 77 570 | — |
| Rio Grande do Norte | 10 | 10 | — | 4 | 6 | 16 500 | 16 500 | — |
| Paraíba | 22 | 22 | — | 7 | 15 | 35 375 | 35 375 | — |
| Pernambuco | 44 | 40 | 4 | 11 | 33 | 228 000 | 211 000 | 17 000 |
| Alagoas | 12 | 11 | 1 | 2 | 10 | 4 000 | 4 000 | — |
| Sergipe | 19 | 19 | — | 7 | 12 | 26 000 | 26 000 | — |
| Bahia | 112 | 110 | 2 | 14 | 98 | 298 800 | 282 800 | 16 000 |
| Minas Gerais | 556 | 555 | 1 | 35 | 521 | 1 353 389 | 1 353 389 | — |
| Espírito Santo | 40 | 39 | 1 | 4 | 36 | 31 250 | 31 250 | — |
| Rio de Janeiro | 122 | 122 | — | 12 | 110 | 187 159 | 187 159 | — |
| Distrito Federal | 327 | 318 | 9 | 141 | 186 | 2 642 530 | 2 185 530 | 457 000 |
| São Paulo | 1 285 | 1 270 | 15 | 104 | 1 181 | 3 558 095 | 3 467 595 | 90 500 |
| Paraná | 316 | 315 | 1 | 9 | 307 | 186 650 | 186 650 | — |
| Santa Catarina | 77 | 77 | — | 2 | 75 | 51 500 | 51 500 | — |
| Rio Grande do Sul | 252 | 247 | 5 | 10 | 242 | 567 875 | 543 375 | 24 500 |
| Mato Grosso | 23 | 23 | — | 2 | 21 | 11 000 | 11 000 | — |
| Goiás | 46 | 46 | — | 6 | 40 | 30 500 | 30 500 | — |

**FONTES** — Superintendência da Moeda e do Crédito e Serviço de Estatística Econômica e Financeira.

(1) O capital é sempre considerado na matriz; assim, nas Unidades da Federação onde sòmente existem sucursais, filiais ou agências, não há capital a registrar. — (2) Exclusive agências do Banco do Brasil no exterior. — (3) Inclusive "escritórios e cooperativas de crédito".

# MOVIMENTO BANCÁRIO

## I — TODOS OS BANCOS E CASAS BANCÁRIAS

### 2. BALANÇOS — 1952/53

### a) Discriminação das principais contas, segundo a nacionalidade dos estabelecimentos

| PRINCIPAIS CONTAS | SALDOS EM 31-XII (Cr$ 1 000) | | | | | |
|---|---|---|---|---|---|---|
| | Total (1) | | Segundo a nacionalidade dos estabelecimentos | | | |
| | | | Nacionais (1) | | Estrangeiros | |
| | 1952 | 1953 | 1952 | 1953 | 1952 | 1953 |
| **ATIVO** | | | | | | |
| Caixa | 20 816 915 | 22 932 322 | 17 239 990 | 20 441 616 | 3 576 925 | 2 490 706 |
| Em moeda corrente | 7 747 160 | 9 133 584 | 7 181 900 | 8 647 082 | 565 260 | 486 502 |
| Em depósito no Banco do Brasil | 9 937 671 | 9 862 888 | 7 359 401 | 8 268 884 | 2 578 270 | 1 594 004 |
| À ordem da Superintendência da Moeda e do Crédito | 2 453 730 | 3 071 070 | 2 200 347 | 2 836 465 | 253 383 | 234 605 |
| Em outras espécies | 678 354 | 864 780 | 498 342 | 689 185 | 180 012 | 175 595 |
| Letras do Tesouro | 586 169 | 1 265 438 | 266 007 | 1 215 215 | 320 162 | 50 223 |
| Empréstimos em conta corrente | 65 197 219 | 87 840 309 | 61 777 063 | 83 823 849 | 3 420 156 | 4 016 460 |
| Poderes públicos | 14 154 076 | 24 835 295 | 14 144 046 | 24 824 262 | 10 030 | 11 033 |
| Autarquias | 2 949 994 | 3 531 157 | 2 942 550 | 3 523 432 | 7 444 | 7 725 |
| Bancos | 3 947 017 | 6 232 060 | 3 910 047 | 6 210 459 | 36 970 | 21 601 |
| Comércio | 19 895 689 | 23 903 462 | 18 150 533 | 21 871 678 | 1 745 156 | 2 031 784 |
| Indústria | 13 180 757 | 16 349 850 | 11 715 356 | 14 550 045 | 1 465 401 | 1 799 805 |
| Lavoura | 4 517 305 | 5 939 363 | 4 497 130 | 5 926 771 | 20 175 | 12 592 |
| Pecuária | 4 403 776 | 4 805 715 | 4 399 184 | 4 797 790 | 4 592 | 7 925 |
| Particulares | 2 148 605 | 2 243 407 | 2 018 217 | 2 119 412 | 130 388 | 123 995 |
| Empréstimos hipotecários | 2 943 390 | 2 883 573 | 2 929 173 | 2 866 716 | 14 217 | 16 857 |
| Títulos descontados | 58 116 525 | 68 563 516 | 56 244 048 | 66 229 939 | 1 872 477 | 2 333 577 |
| Poderes públicos | 2 170 916 | 2 826 022 | 2 170 916 | 2 761 022 | — | 65 000 |
| Autarquias | 255 652 | 187 571 | 255 652 | 186 427 | — | 1 144 |
| Bancos | 487 063 | 1 313 614 | 487 063 | 1 313 614 | — | — |
| Comércio | 20 513 624 | 24 583 629 | 19 572 046 | 23 509 166 | 941 578 | 1 074 463 |
| Indústria | 12 494 025 | 15 204 968 | 11 630 296 | 14 089 560 | 863 729 | 1 115 408 |
| Lavoura | 3 704 814 | 4 244 203 | 3 703 120 | 4 236 316 | 1 694 | 7 887 |
| Pecuária | 1 381 579 | 1 661 352 | 1 374 416 | 1 658 531 | 7 163 | 2 821 |
| Particulares | 17 108 852 | 18 542 157 | 17 050 539 | 18 475 303 | 58 313 | 66 854 |
| Letras a receber de conta própria | 599 571 | 1 565 713 | 582 435 | 1 564 163 | 17 136 | 1 550 |
| Correspondentes no exterior | 778 310 | 784 865 | 654 869 | 632 568 | 123 441 | 152 297 |
| Outras contas | 105 700 903 | 136 931 725 | 101 825 155 | 134 141 745 | 3 875 748 | 2 789 980 |
| Contas de compensação | 234 338 657 | 278 874 265 | 220 443 306 | 265 655 980 | 13 895 351 | 13 218 285 |
| **TOTAL** | **489 077 659** | **601 641 726** | **461 962 046** | **576 571 791** | **27 115 613** | **25 069 935** |
| **PASSIVO** | | | | | | |
| Capital | 8 252 559 | 9 506 293 | 7 779 559 | 8 901 293 | 473 000 | 605 000 |
| Fundo de reserva legal | 1 360 673 | 1 495 241 | 1 303 101 | 1 435 116 | 57 572 | 60 125 |
| Fundo de previsão | 2 422 872 | 2 804 352 | 2 367 343 | 2 758 499 | 55 529 | 45 853 |
| Fundo de amortização do ativo fixo | 769 676 | 1 355 530 | 754 170 | 1 342 355 | 15 506 | 13 175 |
| Outras reservas | 2 619 055 | 2 514 614 | 2 538 076 | 2 440 153 | 80 979 | 74 461 |
| Depósitos | 128 161 212 | 146 098 218 | 119 976 399 | 138 075 791 | 8 184 813 | 8 022 427 |
| À vista e a curto prazo | 109 346 497 | 125 986 795 | 101 999 600 | 119 115 171 | 7 346 897 | 6 871 624 |
| Poderes públicos | 23 271 850 | 20 214 291 | 23 268 464 | 20 204 162 | 3 386 | 10 129 |
| Autarquias | 11 270 095 | 17 368 963 | 11 238 715 | 17 346 820 | 31 380 | 22 143 |
| Compulsórios | 2 132 819 | 2 149 409 | 2 132 819 | 2 149 409 | — | — |
| Bancos (2) | 9 700 634 | 10 856 382 | 9 700 634 | 10 856 382 | — | — |
| Diversos c/c sem limite | 28 410 495 | 36 227 704 | 24 394 812 | 32 343 778 | 4 015 683 | 3 883 926 |
| Diversos c/c limitados | 12 274 999 | 10 547 343 | 11 492 787 | 9 771 078 | 782 212 | 776 265 |
| Diversos c/c populares | 13 409 472 | 20 103 111 | 13 269 065 | 19 870 371 | 140 407 | 232 740 |
| Diversos c/c sem juros | 2 233 654 | 1 910 255 | 1 610 687 | 1 589 814 | 622 967 | 320 441 |
| Diversos c/c aviso (menos de 90 dias) | 2 015 270 | 1 007 507 | 1 601 543 | 867 645 | 413 727 | 139 862 |
| Outros depósitos | 1 921 488 | 2 414 088 | 1 849 277 | 2 363 993 | 72 211 | 50 095 |
| Saldos credores da conta de empréstimos | 2 705 721 | 3 187 742 | 1 440 797 | 1 751 719 | 1 264 924 | 1 436 023 |
| A prazo | 18 814 715 | 20 111 423 | 17 976 799 | 18 960 620 | 837 916 | 1 150 803 |
| Poderes públicos | 439 237 | 620 833 | 439 237 | 619 826 | — | 1 007 |
| Autarquias | 2 143 857 | 2 217 508 | 2 143 857 | 2 202 655 | — | 14 853 |
| Compulsórios | 482 589 | 533 237 | 482 589 | 533 237 | — | — |
| Diversos a prazo fixo | 11 198 299 | 11 423 289 | 10 679 506 | 10 904 240 | 518 793 | 519 049 |
| Diversos — aviso (90 dias ou mais) | 4 438 933 | 4 904 746 | 4 145 504 | 4 385 362 | 293 429 | 519 384 |
| Outros depósitos | 79 111 | 192 672 | 53 417 | 96 162 | 25 694 | 96 510 |
| Letras a prêmio | 32 689 | 219 138 | 32 689 | 219 138 | — | — |
| Correspondentes no exterior | 400 466 | 749 424 | 348 757 | 617 315 | 51 709 | 132 109 |
| Outras contas | 110 752 489 | 158 243 789 | 106 451 335 | 155 345 289 | 4 301 154 | 2 898 500 |
| Contas de compensação | 234 338 657 | 278 874 265 | 220 443 306 | 265 655 980 | 13 895 351 | 13 218 285 |
| **TOTAL** | **489 077 659** | **601 641 726** | **461 962 046** | **576 571 791** | **27 115 613** | **25 069 935** |

**FONTE** — Serviço de Estatística Econômica e Financeira.

(1) Exclusive as operações realizadas pelas agências do Banco do Brasil no exterior. — (2) Inclusive os depósitos "compensação de cheques".

# MOVIMENTO BANCÁRIO

## I — TODOS OS BANCOS E CASAS BANCÁRIAS

### 2. BALANÇOS — 1952/53

**b) Discriminação das principais contas dos estabelecimentos nacionais**

| PRINCIPAIS CONTAS | SALDOS EM 31-XII (Cr$ 1 000) | | | | | |
|---|---|---|---|---|---|---|
| | Banco do Brasil (1) | | Outros bancos | | Casas bancárias | |
| | 1952 | 1953 | 1952 | 1953 | 1952 | 1953 |
| **ATIVO** | | | | | | |
| Caixa | 2 950 770 | 4 004 756 | 13 749 526 | 15 831 806 | 539 694 | 605 054 |
| Em moeda corrente | 2 208 308 | 2 983 270 | 4 814 242 | 5 469 764 | 159 350 | 194 048 |
| Em depósito no Banco do Brasil | — | — | 7 039 933 | 7 947 674 | 319 468 | 321 210 |
| À ordem da Superintendência da Moeda e do Crédito | 739 962 | 1 014 653 | 1 405 783 | 1 736 532 | 54 602 | 85 280 |
| Em outras espécies | 2 500 | 6 833 | 489 568 | 677 836 | 6 274 | 4 516 |
| Letras do Tesouro | — | 952 802 | 259 057 | 261 707 | 6 950 | 706 |
| Empréstimos em conta corrente | 41 440 852 | 59 118 196 | 19 395 514 | 23 657 616 | 940 697 | 1 048 037 |
| Poderes públicos | 13 116 713 | 22 438 657 | 1 027 328 | 2 385 605 | 5 | — |
| Autarquias | 2 575 452 | 2 929 980 | 367 098 | 593 452 | — | — |
| Bancos | 3 743 647 | 6 013 633 | 166 390 | 196 826 | 10 | — |
| Comércio | 8 954 449 | 11 524 716 | 8 856 184 | 10 021 494 | 339 900 | 325 468 |
| Indústria | 4 905 240 | 6 433 055 | 6 380 762 | 7 538 523 | 429 354 | 578 467 |
| Lavoura | 3 922 291 | 5 168 852 | 562 813 | 742 859 | 12 026 | 15 060 |
| Pecuária | 4 157 380 | 4 552 028 | 239 521 | 242 946 | 2 283 | 2 816 |
| Particulares | 65 680 | 57 275 | 1 795 418 | 1 935 911 | 157 119 | 126 226 |
| Empréstimos hipotecários | — | — | 2 708 058 | 2 789 690 | 221 115 | 77 026 |
| Títulos descontados | 13 748 356 | 15 727 607 | 41 370 655 | 49 271 120 | 1 125 037 | 1 231 212 |
| Poderes públicos | 793 353 | 1 666 297 | 1 377 298 | 1 094 549 | 265 | 176 |
| Autarquias | 214 047 | 105 281 | 41 605 | 81 146 | — | — |
| Bancos | 379 697 | 1 294 658 | 107 216 | 18 649 | 150 | 307 |
| Comércio | — | — | 18 929 808 | 22 895 255 | 642 238 | 613 911 |
| Indústria | — | — | 11 390 360 | 13 754 933 | 239 936 | 334 627 |
| Lavoura | — | — | 3 664 967 | 4 172 480 | 38 153 | 63 836 |
| Pecuária | — | — | 1 363 319 | 1 647 248 | 11 097 | 11 283 |
| Particulares | 12 361 259 | 12 661 371 | 4 406 082 | 5 606 860 | 193 198 | 207 072 |
| Letras a receber de conta própria | 183 392 | 936 472 | 379 013 | 617 539 | 20 030 | 10 152 |
| Correspondentes no exterior | — | — | 639 034 | 620 013 | 15 835 | 12 555 |
| Outras contas | 60 735 088 | 86 095 580 | 39 563 059 | 46 364 404 | 1 527 008 | 1 681 761 |
| Contas de compensação | 126 867 107 | 159 943 653 | 91 856 049 | 103 983 056 | 1 720 150 | 1 729 271 |
| **TOTAL** | **245 925 565** | **326 779 066** | **209 919 965** | **243 396 951** | **6 116 516** | **6 395 774** |
| **PASSIVO** | | | | | | |
| Capital | 100 000 | 100 000 | 7 151 634 | 8 320 129 | 527 925 | 481 164 |
| Fundo de reserva legal | 413 686 | 421 612 | 859 584 | 987 019 | 29 831 | 26 485 |
| Fundo de previsão | 1 220 806 | 1 270 176 | 1 123 907 | 1 468 997 | 22 630 | 19 326 |
| Fundo de amortização do ativo fixo | 580 223 | 1 026 606 | 172 176 | 314 010 | 1 771 | 1 739 |
| Outras reservas | 1 119 860 | 1 134 258 | 1 310 077 | 1 284 664 | 108 139 | 21 231 |
| Depósitos | 50 952 332 | 57 148 190 | 66 725 935 | 78 009 092 | 2 298 132 | 2 918 509 |
| À vista e a curto prazo | 49 008 524 | 54 727 079 | 51 636 339 | 62 605 940 | 1 354 737 | 1 782 152 |
| Poderes públicos | 20 260 490 | 18 066 630 | 2 999 663 | 2 131 607 | 8 311 | 5 925 |
| Autarquias | 10 488 162 | 16 232 968 | 750 455 | 1 113 591 | 98 | 261 |
| Compulsórios | 2 132 819 | 2 149 409 | — | — | — | — |
| Bancos (2) | 9 700 634 | 10 856 382 | — | — | — | — |
| Diversos c/c sem limite | 2 879 905 | 3 069 933 | 20 829 972 | 28 251 699 | 684 935 | 1 022 146 |
| Diversos c/c limitados | 557 124 | 630 355 | 10 634 544 | 8 837 350 | 301 119 | 303 373 |
| Diversos c/c populares | 1 342 044 | 1 781 886 | 11 653 669 | 17 707 378 | 273 352 | 381 107 |
| Diversos c/c sem juros | 142 578 | 165 283 | 1 423 032 | 1 378 991 | 45 077 | 45 540 |
| Diversos c/c aviso (menos de 90 dias) | 274 842 | 5 601 | 1 305 293 | 854 794 | 21 408 | 7 250 |
| Outros depósitos | 1 053 324 | 1 558 465 | 780 531 | 793 940 | 15 422 | 11 588 |
| Saldos credores da conta de empréstimos | 176 602 | 210 167 | 1 259 180 | 1 536 590 | 5 015 | 4 962 |
| A prazo | 1 943 808 | 2 421 111 | 15 089 596 | 15 403 152 | 943 395 | 1 136 357 |
| Poderes públicos | — | — | 439 237 | 619 776 | — | 50 |
| Autarquias | 868 053 | 1 310 387 | 1 275 538 | 891 802 | 266 | 466 |
| Compulsórios | 482 589 | 533 237 | — | — | — | — |
| Diversos a prazo fixo | 315 155 | 293 593 | 9 545 831 | 9 993 793 | 818 520 | 616 854 |
| Diversos — aviso (90 dias ou mais) | 277 717 | 283 600 | 3 756 186 | 3 614 137 | 111 601 | 487 625 |
| Outros depósitos | — | — | 41 014 | 67 069 | 12 403 | 29 093 |
| Letras a prêmio | 294 | 294 | 31 790 | 216 575 | 605 | 2 269 |
| Correspondentes no exterior | — | — | 334 185 | 601 628 | 14 572 | 15 687 |
| Outras contas | 64 671 551 | 105 734 571 | 40 386 418 | 48 428 356 | 1 393 366 | 1 182 362 |
| Contas de compensação | 126 867 107 | 159 943 653 | 91 856 049 | 103 983 056 | 1 720 150 | 1 729 271 |
| **TOTAL** | **245 925 565** | **326 779 066** | **209 919 965** | **243 396 951** | **6 116 516** | **6 395 774** |

**FONTE** — Serviço de Estatística Econômica e Financeira.

(1) Exclusive as operações realizadas no exterior. — (2) Inclusive os depósitos "compensação de cheques".

# MOVIMENTO BANCÁRIO

## I — TODOS OS BANCOS E CASAS BANCÁRIAS

### 3. SALDOS DAS PRINCIPAIS CONTAS DO ATIVO, POR UNIDADES DA FEDERAÇÃO — 1953

a) Caixa

| UNIDADES DA FEDERAÇÃO | SALDOS DE CAIXA EM 31-XII (Cr$ 1 000) | | | | |
|---|---|---|---|---|---|
| | Total | Em moeda corrente | Em depósito no Banco do Brasil | À ordem da Superintendência da Moeda e do Crédito | Em outras espécies |
| Guaporé | 8 482 | 6 517 | 1 960 | — | 5 |
| Acre | 9 803 | 6 908 | 2 889 | — | 6 |
| Amazonas | 71 647 | 32 253 | 39 209 | — | 185 |
| Rio Branco | 16 281 | 2 276 | 14 000 | — | 5 |
| Pará | 239 279 | 77 597 | 147 987 | 13 349 | 346 |
| Amapá | 4 824 | 3 365 | 1 455 | — | 4 |
| Maranhão | 38 959 | 25 730 | 10 000 | 3 216 | 13 |
| Piauí | 26 203 | 21 681 | 3 677 | 789 | 56 |
| Ceará | 171 478 | 82 919 | 71 710 | 14 533 | 2 316 |
| Rio Grande do Norte | 62 055 | 31 110 | 28 084 | 2 830 | 31 |
| Paraíba | 120 411 | 65 822 | 47 408 | 5 134 | 2 047 |
| Pernambuco | 628 979 | 207 972 | 309 619 | 43 887 | 67 501 |
| Alagoas | 45 298 | 30 563 | 13 738 | 940 | 57 |
| Sergipe | 74 257 | 35 422 | 31 473 | 7 319 | 43 |
| Bahia | 606 958 | 307 560 | 228 628 | 44 209 | 26 561 |
| Minas Gerais | 2 124 306 | 1 154 070 | 506 437 | 449 033 | 14 766 |
| Espírito Santo | 178 321 | 103 582 | 66 991 | 6 931 | 817 |
| Rio de Janeiro | 472 045 | 281 884 | 166 969 | 21 723 | 1 469 |
| Distrito Federal | 7 347 895 | 2 086 725 | 3 548 890 | 1 543 433 | 168 847 |
| São Paulo | 8 279 524 | 3 233 941 | 3 796 162 | 709 172 | 540 249 |
| Paraná | 761 187 | 412 529 | 276 877 | 52 034 | 19 747 |
| Santa Catarina | 267 245 | 200 216 | 46 438 | 20 029 | 562 |
| Rio Grande do Sul | 1 117 336 | 544 298 | 428 055 | 126 094 | 18 889 |
| Mato Grosso | 102 499 | 64 141 | 36 725 | 1 542 | 91 |
| Goiás | 157 050 | 114 503 | 37 507 | 4 873 | 167 |
| **BRASIL** | **22 932 322** | **9 133 584** | **9 862 888** | **3 071 070** | **864 780** |

FONTE — Serviço de Estatística Econômica e Financeira.

# MOVIMENTO BANCÁRIO

## I — TODOS OS BANCOS E CASAS BANCÁRIAS

### 3. SALDOS DAS PRINCIPAIS CONTAS DO ATIVO, POR UNIDADES DA FEDERAÇÃO — 1953

**b) Empréstimos em conta corrente e hipotecários**

| UNIDADES DA FEDERAÇÃO | SALDOS EM 31-XII (Cr$ 1 000) | | | | | | | | | |
|---|---|---|---|---|---|---|---|---|---|---|
| | Empréstimos em conta corrente | | | | | | | | | Empréstimos hipotecários |
| | Total | Segundo os beneficiários | | | | | | | | |
| | | Poderes públicos | Autarquias | Bancos | Comércio | Indústria | Lavoura | Pecuária | Particulares | |
| Guaporé | 67 388 | — | — | — | 3 300 | 20 | 63 469 | — | 599 | 2 921 |
| Acre | 59 902 | — | — | — | 4 137 | — | 49 847 | 2 682 | 3 236 | 531 |
| Amazonas | 168 917 | 1 878 | — | — | 117 670 | 14 634 | 32 635 | 1 623 | 477 | 2 723 |
| Rio Branco | 4 933 | 141 | — | — | 828 | — | 745 | 3 219 | — | 99 |
| Pará | 291 901 | 11 612 | 25 023 | — | 192 409 | 17 936 | 26 709 | 15 310 | 2 902 | 57 182 |
| Amapá | 29 281 | 53 | — | — | 1 125 | — | 26 596 | 1 507 | — | — |
| Maranhão | 186 805 | 33 061 | — | 1 500 | 67 823 | 54 323 | 22 419 | 4 894 | 2 785 | 1 443 |
| Piauí | 126 070 | 13 367 | — | 891 | 41 029 | 16 538 | 35 188 | 18 359 | 698 | 1 664 |
| Ceará | 655 107 | 7 818 | — | 6 451 | 264 179 | 214 753 | 101 569 | 43 147 | 17 190 | 6 251 |
| Rio Grande do Norte | 499 023 | 141 760 | — | 6 400 | 129 661 | 75 095 | 58 250 | 86 421 | 1 436 | — |
| Paraíba | 527 537 | 57 084 | — | 99 | 111 996 | 86 597 | 92 306 | 179 075 | 380 | 3 057 |
| Pernambuco | 2 810 808 | 120 745 | 100 685 | 9 922 | 908 408 | 948 734 | 506 386 | 167 331 | 48 597 | 26 629 |
| Alagoas | 547 658 | 68 219 | — | — | 65 839 | 209 495 | 144 285 | 59 416 | 404 | 297 |
| Sergipe | 355 067 | 24 222 | — | 85 585 | 63 933 | 67 190 | 39 294 | 69 804 | 5 039 | 500 |
| Bahia | 1 797 067 | 404 429 | 10 893 | 5 000 | 485 150 | 259 574 | 253 190 | 329 132 | 49 699 | 171 262 |
| Minas Gerais | 7 263 126 | 1 626 722 | 23 190 | 116 537 | 2 045 888 | 1 403 802 | 499 161 | 1 263 206 | 284 620 | 162 079 |
| Espírito Santo | 567 581 | 46 564 | — | 265 | 308 309 | 66 259 | 116 665 | 28 758 | 761 | 284 |
| Rio de Janeiro | 1 397 948 | 186 715 | — | 2 435 | 362 248 | 537 362 | 122 314 | 150 241 | 36 633 | 79 810 |
| Distrito Federal | 38 690 208 | 19 042 063 | 2 954 638 | 3 988 091 | 7 917 895 | 3 745 076 | 68 254 | 12 494 | 961 697 | 1 385 035 |
| São Paulo | 23 714 893 | 1 741 338 | 278 461 | 1 923 039 | 8 710 577 | 6 891 839 | 2 333 100 | 1 128 957 | 707 582 | 917 155 |
| Paraná | 1 749 612 | 304 728 | 201 | 16 722 | 763 721 | 311 472 | 281 715 | 41 993 | 29 060 | 11 369 |
| Santa Catarina | 745 320 | 2 917 | — | — | 328 281 | 340 636 | 34 287 | 20 592 | 18 607 | 3 606 |
| Rio Grande do Sul | 4 462 648 | 889 589 | 138 066 | 60 000 | 858 059 | 1 013 606 | 916 856 | 518 362 | 68 110 | 47 482 |
| Mato Grosso | 492 643 | 45 855 | — | — | 32 583 | 21 128 | 31 270 | 361 393 | 414 | 2 130 |
| Goiás | 628 866 | 64 415 | — | 9 123 | 118 414 | 53 781 | 82 853 | 297 799 | 2 481 | 64 |
| **BRASIL** | **87 840 309** | **24 835 295** | **3 531 157** | **6 232 060** | **23 903 462** | **16 349 850** | **5 939 363** | **4 805 715** | **2 243 407** | **2 883 573** |

**FONTE** — Serviço de Estatística Econômica e Financeira.

# MOVIMENTO BANCÁRIO

## I — TODOS OS BANCOS E CASAS BANCÁRIAS

### 3. SALDOS DAS PRINCIPAIS CONTAS DO ATIVO, POR UNIDADES DA FEDERAÇÃO — 1953

### c) Títulos descontados e letras a receber de conta própria

| UNIDADES DA FEDERAÇÃO | SALDOS EM 31-XII (Cr$ 1 000) | | | | | | | | | |
|---|---|---|---|---|---|---|---|---|---|---|
| | Títulos descontados | | | | | | | | | Letras a receber de conta própria |
| | Total | Segundo os beneficiários | | | | | | | | |
| | | Poderes públicos | Autarquias | Bancos | Comércio | Indústria | Lavoura | Pecuária | Particulares | |
| Guaporé | 12 149 | — | — | — | 2 598 | — | 130 | — | 9 421 | 160 |
| Acre | 13 819 | — | — | — | 1 056 | — | 465 | — | 12 298 | 3 066 |
| Amazonas | 179 719 | — | — | — | 64 758 | 9 665 | 8 909 | — | 96 387 | 33 |
| Rio Branco | 4 819 | — | — | — | 1 770 | — | — | — | 3 049 | — |
| Pará | 236 949 | — | — | — | 130 119 | 11 153 | — | 2 821 | 92 856 | 6 328 |
| Amapá | 4 347 | — | — | — | 1 118 | 32 | — | — | 3 197 | 250 |
| Maranhão | 215 637 | — | — | — | 33 609 | 8 940 | 100 | — | 172 988 | 560 |
| Piauí | 132 897 | — | — | — | 3 578 | 1 078 | 300 | 1 445 | 126 496 | — |
| Ceará | 567 427 | 150 | — | — | 228 118 | 69 650 | 5 303 | 508 | 263 698 | 18 577 |
| Rio Grande do Norte | 347 627 | — | — | — | 61 874 | 14 884 | 3 130 | 832 | 266 907 | 254 |
| Paraíba | 559 346 | 15 000 | — | — | 129 804 | 65 324 | 5 710 | 7 528 | 335 980 | 1 602 |
| Pernambuco | 1 821 076 | — | — | — | 625 798 | 489 596 | 14 123 | 5 291 | 686 268 | 2 803 |
| Alagoas | 269 102 | — | — | — | 29 985 | 53 029 | 837 | 111 | 185 140 | 3 680 |
| Sergipe | 296 110 | — | — | — | 83 865 | 24 584 | 13 412 | 18 631 | 155 618 | 7 627 |
| Bahia | 1 896 656 | 80 | 15 781 | 28 700 | 629 277 | 170 502 | 248 439 | 109 563 | 694 314 | 5 991 |
| Minas Gerais | 7 057 645 | 447 040 | 8 327 | 66 548 | 2 250 325 | 934 345 | 833 089 | 516 116 | 2 001 855 | 24 496 |
| Espírito Santo | 666 124 | 34 550 | — | — | 236 681 | 67 707 | 53 930 | 2 048 | 271 208 | 1 759 |
| Rio de Janeiro | 1 342 437 | 216 | — | — | 484 781 | 230 387 | 118 039 | 23 358 | 485 656 | 16 854 |
| Distrito Federal | 14 583 966 | 48 710 | 102 847 | 236 017 | 5 893 715 | 3 616 460 | 72 344 | 19 869 | 4 594 004 | 714 331 |
| São Paulo | 27 307 463 | 2 202 083 | 31 007 | 781 899 | 9 511 864 | 6 939 693 | 2 084 723 | 318 252 | 5 437 942 | 754 165 |
| Paraná | 3 895 020 | 13 587 | — | 200 450 | 1 514 490 | 460 732 | 572 489 | 15 004 | 1 118 268 | 709 |
| Santa Catarina | 836 378 | 1 651 | — | — | 263 796 | 347 019 | 16 447 | 8 081 | 199 384 | — |
| Rio Grande do Sul | 5 375 986 | 61 361 | 29 609 | — | 2 170 345 | 1 594 297 | 143 917 | 445 598 | 930 859 | 998 |
| Mato Grosso | 388 942 | — | — | — | 82 589 | 25 596 | 15 944 | 83 119 | 181 694 | — |
| Goiás | 551 875 | 1 594 | — | — | 147 716 | 70 295 | 32 423 | 83 177 | 216 670 | 1 470 |
| **BRASIL** | **68 563 516** | **2 826 022** | **187 571** | **1 313 614** | **24 583 629** | **15 204 968** | **4 244 203** | **1 661 352** | **18 542 157** | **1 565 713** |

**FONTE** — Serviço de Estatística e Econômica Financeira.

# MOVIMENTO BANCÁRIO

## I — TODOS OS BANCOS E CASAS BANCÁRIAS

### 4. SALDOS DAS PRINCIPAIS CONTAS DO PASSIVO, POR UNIDADES DA FEDERAÇÃO — 1953

a) Capital, fundos e outras reservas

| UNIDADES DA FEDERAÇÃO | SALDOS EM 31-XII (Cr$ 1 000) | | | | |
|---|---|---|---|---|---|
| | Capital | Reservas | | | |
| | | Fundo de reserva legal | Fundo de previsão | Fundo de amortização do ativo fixo | Outras reservas |
| Guaporé | — | — | — | 512 | — |
| Acre | — | — | — | 325 | — |
| Amazonas | — | — | 137 | 2 176 | — |
| Rio Branco | — | — | — | 125 | — |
| Pará | 184 250 | 28 543 | 230 127 | 6 174 | 392 977 |
| Amapá | — | — | — | 97 | — |
| Maranhão | 7 850 | 2 129 | 1 223 | 1 668 | 77 |
| Piauí | 8 000 | 345 | 112 | 1119 | — |
| Ceará | 77 570 | 15 118 | 2 637 | 2 671 | 3 732 |
| Rio Grande do Norte | 16 500 | 958 | 957 | 1 545 | 75 |
| Paraíba | 35 375 | 3 814 | 2 741 | 2 217 | 4 245 |
| Pernambuco | 228 000 | 34 927 | 32 841 | 12 945 | 8 675 |
| Alagoas | 4 000 | 1 216 | 717 | 876 | 27 |
| Sergipe | 26 000 | 3 043 | 4 462 | 3 007 | 649 |
| Bahia | 298 800 | 17 139 | 21 445 | 5 551 | 43 053 |
| Minas Gerais | 1 353 389 | 227 175 | 188 821 | 35 001 | 105 487 |
| Espírito Santo | 31 250 | 2 848 | 8 694 | 1 715 | 7 034 |
| Rio de Janeiro | 187 159 | 14 737 | 49 897 | 7 477 | 5 257 |
| Distrito Federal | 2 642 530 | 625 284 | 1 618 637 | 1 020 998 | 1 412 775 |
| São Paulo | 3 558 095 | 419 446 | 422 625 | 167 081 | 395 242 |
| Paraná | 186 650 | 18 713 | 41 382 | 25 855 | 32 482 |
| Santa Catarina | 51 500 | 5 084 | 39 000 | 3 252 | 967 |
| Rio Grande do Sul | 567 875 | 71 825 | 134 115 | 46 693 | 101 730 |
| Mato Grosso | 11 000 | 708 | 100 | 3 249 | 130 |
| Goiás | 30 500 | 2 189 | 3 682 | 3 201 | — |
| **BRASIL** | **9 506 293** | **1 495 241** | **2 804 352** | **1 355 530** | **2 514 614** |

**FONTE** — Serviço de Estatística Econômica e Financeira.

# MOVIMENTO BANCÁRIO

## I — TODOS OS BANCOS E CASAS BANCÁRIAS

### 4. SALDOS DAS PRINCIPAIS CONTAS DO PASSIVO, POR UNIDADES DA FEDERAÇÃO — 1953

**b) Depósitos, segundo a nacionalidade dos estabelecimentos e o prazo**

| UNIDADES DA FEDERAÇÃO | SALDOS DOS DEPÓSITOS EM 31-XII (Cr$ 1 000) | | | | |
|---|---|---|---|---|---|
| | Total | Segundo a nacionalidade dos estabelecimentos | | Segundo o prazo | |
| | | Nacionais | Estrangeiros | À vista e a curto prazo | A prazo |
| Guaporé | 30 911 | 30 911 | — | 30 259 | 652 |
| Acre | 36 900 | 36 900 | — | 35 034 | 1 866 |
| Amazonas | 273 463 | 161 215 | 112 248 | 253 271 | 20 192 |
| Rio Branco | 36 258 | 36 258 | — | 35 221 | 1 037 |
| Pará | 846 532 | 702 836 | 143 696 | 717 701 | 128 831 |
| Amapá | 14 907 | 14 907 | — | 14 880 | 27 |
| Maranhão | 250 701 | 250 701 | — | 228 500 | 22 201 |
| Piauí | 107 760 | 107 760 | — | 98 908 | 8 852 |
| Ceará | 805 526 | 759 417 | 46 109 | 706 546 | 98 980 |
| Rio Grande do Norte | 238 211 | 238 211 | — | 213 766 | 24 445 |
| Paraíba | 559 999 | 559 999 | — | 506 400 | 53 599 |
| Pernambuco | 3 113 956 | 2 850 065 | 263 891 | 2 504 500 | 609 456 |
| Alagoas | 286 620 | 260 533 | 26 087 | 241 909 | 44 711 |
| Sergipe | 357 558 | 357 558 | — | 238 682 | 118 876 |
| Bahia | 3 017 634 | 2 897 638 | 119 996 | 2 411 533 | 606 101 |
| Minas Gerais | 11 103 390 | 11 078 788 | 24 602 | 8 480 629 | 2 622 761 |
| Espírito Santo | 1 007 656 | 994 371 | 13 285 | 816 354 | 191 302 |
| Rio de Janeiro | 2 769 466 | 2 769 466 | — | 2 425 256 | 344 210 |
| Distrito Federal | 62 264 518 | 58 639 324 | 3 625 194 | 55 930 805 | 6 333 713 |
| São Paulo | 44 903 971 | 41 494 323 | 3 409 648 | 38 408 996 | 6 494 975 |
| Paraná | 5 039 886 | 4 994 785 | 45 101 | 4 271 883 | 768 003 |
| Santa Catarina | 1 150 345 | 1 150 345 | — | 945 012 | 205 333 |
| Rio Grande do Sul | 6 802 590 | 6 610 020 | 192 570 | 5 459 600 | 1 342 990 |
| Mato Grosso | 497 720 | 497 720 | — | 468 765 | 28 955 |
| Goiás | 581 740 | 581 740 | — | 542 385 | 39 355 |
| **BRASIL** | **146 098 218** | **138 075 791** | **8 022 427** | **125 986 795** | **20 111 423** |

FONTE — Serviço de Estatística Econômica e Financeira.

# MOVIMENTO BANCÁRIO

## I — TODOS OS BANCOS E CASAS BANCÁRIAS

### 4. SALDOS DAS PRINCIPAIS CONTAS DO PASSIVO, POR UNIDADES DA FEDERAÇÃO — 1953

### c) Principais tipos de depósitos, segundo o prazo

| UNIDADES DA FEDERAÇÃO | SALDOS DOS PRINCIPAIS DEPÓSITOS EM 31-XII (Cr$ 1 000) | | | | | | | | |
|---|---|---|---|---|---|---|---|---|---|
| | Total geral | À vista e a curto prazo | | | | | A prazo | | |
| | | Total | Sem limite | Limitados | Populares | De aviso prévio (menos de 90 dias) | Total | A prazo fixo | De aviso prévio (90 dias ou mais) |
| Guaporé | 12 765 | 12 113 | 3 428 | 1 216 | 7 469 | — | 652 | 652 | — |
| Acre | 21 131 | 19 305 | 4 350 | 4 105 | 10 850 | — | 1 826 | 1 434 | 392 |
| Amazonas | 168 701 | 148 566 | 48 312 | 80 816 | 19 426 | 12 | 20 135 | 17 919 | 2 216 |
| Rio Branco | 9 651 | 8 614 | 2 493 | 2 996 | 3 125 | — | 1 037 | 449 | 588 |
| Pará | 538 712 | 412 516 | 254 918 | 76 514 | 79 501 | 1 583 | 126 196 | 124 007 | 2 189 |
| Amapá | 5 976 | 5 949 | 236 | 1 570 | 4 143 | — | 27 | 27 | — |
| Maranhão | 129 057 | 117 207 | 42 116 | 24 552 | 49 413 | 1 126 | 11 850 | 10 394 | 1 456 |
| Piauí | 76 630 | 67 978 | 19 539 | 16 096 | 32 343 | — | 8 702 | 8 702 | — |
| Ceará | 535 274 | 451 838 | 207 603 | 124 513 | 118 058 | 1 664 | 83 436 | 69 044 | 14 392 |
| Rio Grande do Norte | 131 398 | 115 986 | 48 879 | 22 106 | 45 001 | — | 15 412 | 15 412 | — |
| Paraíba | 316 215 | 262 989 | 90 610 | 82 617 | 84 602 | 5 160 | 53 226 | 49 868 | 3 358 |
| Pernambuco | 2 158 437 | 1 620 637 | 828 795 | 380 657 | 335 196 | 75 989 | 537 800 | 464 783 | 73 017 |
| Alagoas | 187 315 | 146 911 | 42 987 | 44 074 | 58 012 | 1 838 | 40 404 | 29 383 | 11 021 |
| Sergipe | 277 470 | 159 495 | 31 887 | 38 240 | 87 905 | 1 463 | 117 975 | 115 960 | 2 015 |
| Bahia | 2 036 714 | 1 655 146 | 624 799 | 200 273 | 728 554 | 101 520 | 381 568 | 304 921 | 76 647 |
| Minas Gerais | 9 600 192 | 7 098 051 | 2 297 753 | 1 381 597 | 3 339 415 | 79 286 | 2 502 141 | 2 302 954 | 199 187 |
| Espírito Santo | 823 955 | 642 494 | 136 816 | 100 893 | 355 301 | 49 484 | 181 461 | 165 797 | 15 664 |
| Rio de Janeiro | 2 178 818 | 1 876 156 | 547 497 | 437 774 | 846 850 | 44 035 | 302 662 | 277 143 | 25 519 |
| Distrito Federal | 23 236 473 | 18 596 187 | 11 948 363 | 2 487 685 | 3 873 751 | 286 388 | 4 640 286 | 2 552 702 | 2 087 584 |
| São Paulo | 31 357 330 | 26 053 461 | 15 913 924 | 3 248 959 | 6 651 853 | 238 725 | 5 303 869 | 4 181 292 | 1 122 577 |
| Paraná | 3 981 452 | 3 324 479 | 1 362 195 | 808 790 | 1 072 807 | 80 687 | 656 973 | 510 783 | 146 190 |
| Santa Catarina | 862 540 | 659 733 | 245 983 | 88 514 | 317 707 | 7 529 | 202 807 | 91 264 | 111 543 |
| Rio Grande do Sul | 4 741 060 | 3 668 329 | 1 159 363 | 756 686 | 1 723 028 | 29 252 | 1 072 731 | 71 701 | 1 001 030 |
| Mato Grosso | 372 536 | 347 002 | 191 945 | 43 364 | 111 690 | — | 25 534 | 20 396 | 5 138 |
| Goiás | 453 848 | 414 523 | 172 910 | 92 736 | 147 111 | 1 766 | 39 325 | 36 302 | 3 023 |
| **BRASIL** | **84 213 700** | **67 885 665** | **36 227 704** | **10 547 343** | **20 103 111** | **1 007 507** | **16 328 035** | **11 423 289** | **4 904 746** |

FONTE — Serviço de Estatística Econômica e Financeira.

# MOVIMENTO BANCÁRIO

## I — TODOS OS BANCOS E CASAS BANCÁRIAS

### 4. SALDOS DAS PRINCIPAIS CONTAS DO PASSIVO, POR UNIDADES DA FEDERAÇÃO — 1953

**d) Depósitos de entidades públicas, segundo o prazo**

| UNIDADES DA FEDERAÇÃO | SALDOS EM 31-XII (Cr$ 1 000) | | | | | |
|---|---|---|---|---|---|---|
| | Total | | Depósitos à vista e a curto prazo | | Depósitos a prazo | |
| | Poderes públicos | Autarquias | Poderes públicos | Autarquias | Poderes públicos | Autarquias |
| Guaporé | 51 | 1 318 | 51 | 1 318 | — | — |
| Acre | 462 | 360 | 462 | 360 | — | — |
| Amazonas | 30 057 | 23 040 | 30 057 | 23 040 | — | — |
| Rio Branco | 11 424 | 160 | 11 424 | 160 | — | — |
| Pará | 50 172 | 61 239 | 50 010 | 58 850 | 162 | 2 389 |
| Amapá | 2 787 | 1 614 | 2 787 | 1 614 | — | — |
| Maranhão | 60 915 | 32 578 | 60 915 | 23 916 | — | 8 662 |
| Piauí | 14 327 | 10 179 | 14 327 | 10 029 | — | 150 |
| Ceará | 122 932 | 32 641 | 122 932 | 24 482 | — | 8 159 |
| Rio Grande do Norte | 24 531 | 34 173 | 24 531 | 25 153 | — | 9 020 |
| Paraíba | 56 014 | 45 913 | 56 014 | 45 713 | — | 200 |
| Pernambuco | 213 764 | 166 508 | 213 148 | 131 631 | 616 | 34 877 |
| Alagoas | 26 345 | 30 430 | 22 338 | 30 130 | 4 007 | 300 |
| Sergipe | 17 368 | 17 126 | 17 368 | 16 450 | — | 676 |
| Bahia | 221 373 | 169 382 | 211 364 | 118 645 | 10 009 | 50 737 |
| Minas Gerais | 243 987 | 427 457 | 234 473 | 348 152 | 9 514 | 79 305 |
| Espírito Santo | 40 206 | 43 824 | 40 206 | 35 059 | — | 8 765 |
| Rio de Janeiro | 117 634 | 167 977 | 117 630 | 136 599 | 4 | 31 378 |
| Distrito Federal | 15 007 543 | 15 091 351 | 14 778 517 | 14 092 304 | 229 026 | 999 047 |
| São Paulo | 3 502 413 | 2 257 495 | 3 302 687 | 1 456 687 | 199 726 | 800 808 |
| Paraná | 221 173 | 339 135 | 167 617 | 288 055 | 53 556 | 51 080 |
| Santa Catarina | 100 600 | 88 875 | 100 224 | 87 591 | 376 | 1 284 |
| Rio Grande do Sul | 681 172 | 484 729 | 567 335 | 356 801 | 113 837 | 127 928 |
| Mato Grosso | 23 521 | 43 613 | 23 521 | 40 870 | — | 2 743 |
| Goiás | 44 353 | 15 354 | 44 353 | 15 354 | — | — |
| **BRASIL** | **20 835 124** | **19 586 471** | **20 214 291** | **17 368 963** | **620 833** | **2 217 508** |

**FONTE** — Serviço de Estatística Econômica e Financeira.

# MOVIMENTO BANCÁRIO

## I — TODOS OS BANCOS E CASAS BANCÁRIAS

### 5. ESTATÍSTICAS REFERENTES A 1954

### a) Saldos das principais contas do Ativo

| PRINCIPAIS CONTAS | SALDOS EM 30-VI (Cr$ 1 000) | | | | | |
|---|---|---|---|---|---|---|
| | Total geral | Brasileiros | | | | Estrangeiros |
| | | Total | Banco do Brasil | Outros bancos | Casas bancárias | |
| Caixa | 21 089 443 | 19 302 430 | 2 874 556 | 15 895 297 | 532 577 | 1 787 013 |
| Em moeda corrente | 8 106 751 | 7 762 513 | 1 820 427 | 5 758 888 | 183 198 | 343 238 |
| Em depósito no Banco no Brasil | 8 592 054 | 7 562 625 | — | 7 295 184 | 267 441 | 1 029 429 |
| À ordem da Superintendência da Moeda e do Crédito | 3 287 359 | 3 135 992 | 1 048 274 | 2 008 681 | 79 037 | 151 367 |
| Em outras espécies | 1 104 279 | 841 300 | 5 855 | 832 544 | 2 901 | 262 979 |
| Letras do Tesouro | 524 719 | 445 775 | 358 634 | 87 136 | 5 | 78 944 |
| Empréstimos em conta corrente | 105 644 619 | 101 416 309 | 72 954 973 | 27 531 393 | 929 943 | 4 228 310 |
| Govêrno Federal | 23 782 930 | 23 782 930 | 23 773 292 | 9 638 | — | — |
| Governos Estaduais | 7 520 049 | 7 520 049 | 6 168 659 | 1 351 390 | — | — |
| Governos Municipais | 1 894 680 | 1 894 680 | 1 002 166 | 892 514 | — | — |
| Autarquias | 2 798 862 | 2 798 862 | 2 250 946 | 547 916 | — | — |
| Bancos | 6 688 513 | 6 680 857 | 6 278 123 | 402 734 | — | 7 656 |
| Comércio | 18 951 795 | 16 835 468 | 4 547 009 | 11 963 232 | 325 227 | 2 116 327 |
| Indústria | 27 298 852 | 25 302 246 | 16 164 045 | 8 678 427 | 459 774 | 1 996 606 |
| Lavoura | 8 938 618 | 8 929 307 | 7 905 277 | 998 147 | 25 883 | 9 311 |
| Pecuária | 5 176 261 | 5 176 001 | 4 815 982 | 357 244 | 2 775 | 260 |
| Particulares | 2 594 059 | 2 495 909 | 49 474 | 2 330 151 | 116 284 | 98 150 |
| Empréstimos hipotecários | 2 954 833 | 2 948 192 | — | 2 884 311 | 63 881 | 6 641 |
| Títulos descontados | 74 499 600 | 72 997 257 | 16 268 858 | 55 463 423 | 1 264 976 | 1 502 343 |
| Govêrno Federal | 5 707 | 5 707 | — | 5 707 | — | — |
| Governos Estaduais | 3 034 956 | 3 029 071 | 1 978 043 | 1 050 798 | 230 | 5 885 |
| Governos Municipais | 192 611 | 192 611 | 80 000 | 112 485 | 126 | — |
| Autarquias | 193 637 | 193 637 | 92 453 | 101 184 | — | — |
| Bancos | 1 013 266 | 1 013 266 | 998 853 | 13 905 | 508 | — |
| Comércio | 31 846 096 | 31 199 282 | 5 293 578 | 25 313 391 | 592 313 | 646 814 |
| Indústria | 22 742 914 | 21 919 277 | 5 498 780 | 16 064 731 | 355 766 | 823 637 |
| Lavoura | 5 812 369 | 5 810 830 | 833 973 | 4 911 731 | 65 126 | 1 539 |
| Pecuária | 2 777 286 | 2 777 286 | 1 045 260 | 1 718 474 | 13 552 | — |
| Particulares | 6 880 758 | 6 856 290 | 447 918 | 6 171 017 | 237 355 | 24 468 |
| Letras a receber de conta própria | 1 454 964 | 1 451 642 | 958 981 | 487 135 | 5 526 | 3 322 |
| Agências no País | 138 540 310 | 137 929 629 | 111 141 642 | 26 757 595 | 30 392 | 610 681 |
| Correspondentes no País | 1 726 021 | 1 552 773 | 45 754 | 1 469 333 | 37 686 | 173 248 |
| Agências no Exterior | 40 656 | 3 | — | 3 | — | 40 653 |
| Correspondentes no Exterior | 628 414 | 555 598 | — | 546 014 | 9 584 | 72 816 |
| Outros valores em moeda estrangeira | 123 418 | 96 381 | — | 95 189 | 1 192 | 27 037 |
| Capital a realizar | 980 682 | 980 682 | — | 914 436 | 66 246 | — |
| Outros créditos realizáveis | 11 208 186 | 10 402 616 | 4 741 135 | 5 428 587 | 232 894 | 805 570 |
| Créditos em liquidação | 1 870 960 | 1 864 345 | 874 080 | 935 603 | 54 662 | 6 615 |
| Diversos | 9 337 226 | 8 538 271 | 3 867 055 | 4 492 984 | 178 232 | 798 955 |
| Imóveis | 5 585 943 | 5 493 369 | 77 910 | 5 302 590 | 112 869 | 92 574 |
| Títulos e valores mobiliários | 4 518 854 | 4 444 170 | 1 022 820 | 3 345 184 | 76 166 | 74 468 |
| Imobiliários | 5 746 026 | 5 477 584 | 1 204 641 | 4 207 805 | 65 138 | 268 442 |
| Resultados pendentes | 1 643 449 | 1 523 143 | 245 189 | 1 201 380 | 76 574 | 120 306 |
| Contas de compensação | 311 697 323 | 300 174 013 | 181 747 562 | 116 823 809 | 1 602 642 | 11 523 310 |
| **TOTAL** | **688 607 460** | **667 191 566** | **393 642 655** | **268 440 620** | **5 108 291** | **21 415 894** |

**FONTE** — Serviço de Estatística Econômica e Financeira.

# MOVIMENTO BANCÁRIO

## I — TODOS OS BANCOS E CASAS BANCÁRIAS

### 5. ESTATÍSTICAS REFERENTES A 1954

### b) Saldos das principais contas do Passivo

| PRINCIPAIS CONTAS | SALDOS EM 30-VI (Cr$ 1 000) | | | | | |
|---|---|---|---|---|---|---|
| | Total | Brasileiros | | | | Estrangeiros |
| | | Total | Banco do Brasil | Outros bancos | Casas bancárias | |
| Capital | 8 837 054 | 8 317 054 | 100 000 | 7 838 229 | 378 825 | 520 000 |
| Aumento de capital | 1 287 176 | 1 252 176 | — | 1 112 116 | 140 060 | 35 000 |
| Fundo de reserva legal | 1 581 935 | 1 525 542 | 425 716 | 1 074 484 | 25 342 | 56 393 |
| Fundo de previsão | 2 923 822 | 2 915 277 | 1 296 104 | 1 598 461 | 20 712 | 8 545 |
| Fundo de amortização, ativo fixo | 1 408 410 | 1 399 292 | 1 076 488 | 321 138 | 1 666 | 9 118 |
| Outras reservas | 2 629 861 | 2 626 386 | 1 142 219 | 1 461 262 | 22 905 | 3 475 |
| Depósitos | 162 900 548 | 156 311 991 | 66 726 486 | 87 083 515 | 2 501 990 | 6 588 557 |
| À vista e a curto prazo | 141 130 592 | 135 472 316 | 64 394 160 | 69 512 455 | 1 565 701 | 5 658 276 |
| Govêrno Federal | 30 973 580 | 30 973 580 | 30 898 338 | 75 223 | 19 | — |
| Governos Estaduais | 2 128 361 | 2 114 598 | 343 203 | 1 770 588 | 807 | 13 763 |
| Governos Municipais | 713 282 | 704 105 | 21 809 | 681 261 | 1 035 | 9 177 |
| Autarquias | 16 215 050 | 16 086 328 | 14 814 077 | 1 271 510 | 741 | 128 722 |
| Compulsórios | 2 243 646 | 2 243 646 | 2 243 646 | — | — | — |
| Bancos | 8 525 402 | 8 525 402 | 8 525 402 | — | — | — |
| Em conta corrente sem limite | 37 673 064 | 34 331 627 | 3 189 379 | 30 275 799 | 866 449 | 3 341 437 |
| Em conta corrente limitados | 10 315 037 | 9 879 766 | 642 365 | 8 933 375 | 304 026 | 435 271 |
| Em conta corrente populares | 23 446 074 | 23 256 806 | 1 911 833 | 21 011 352 | 333 621 | 189 268 |
| Em conta corrente sem juros | 2 209 462 | 2 036 572 | 129 604 | 1 868 729 | 38 239 | 172 890 |
| Em conta corrente de aviso menos de 90 dias | 1 398 709 | 1 016 544 | — | 1 008 670 | 7 874 | 382 165 |
| Outros depósitos | 2 553 266 | 2 425 982 | 1 435 541 | 980 642 | 9 799 | 127 284 |
| Saldos credores da conta de empréstimos | 2 735 659 | 1 877 360 | 238 963 | 1 635 306 | 3 091 | 858 299 |
| A prazo | 21 769 956 | 20 839 675 | 2 332 326 | 17 571 060 | 936 289 | 930 281 |
| Govêrno Federal | 52 905 | 52 905 | — | 52 905 | — | — |
| Governos Estaduais | 210 032 | 210 032 | — | 210 032 | — | — |
| Governos Municipais | 553 191 | 547 191 | — | 547 162 | 29 | 6 000 |
| Autarquias | 2 344 280 | 2 344 280 | 1 296 633 | 1 047 212 | 435 | — |
| Compulsórios | 593 734 | 593 734 | 593 734 | — | — | — |
| Prazo fixo | 12 758 118 | 12 228 991 | 297 723 | 11 441 076 | 490 192 | 529 127 |
| Aviso prévio mais de 90 dias | 4 879 757 | 4 530 563 | 143 942 | 3 971 912 | 414 709 | 349 194 |
| Outros depósitos | 155 654 | 109 694 | — | 80 074 | 29 620 | 45 960 |
| Letras a prêmio | 222 285 | 222 285 | 294 | 220 687 | 1 304 | — |
| Outras responsabilidades | 32 572 358 | 31 341 035 | 13 940 162 | 17 208 493 | 192 380 | 1 231 323 |
| Títulos redescontados | 16 113 372 | 16 014 029 | 10 986 766 | 4 963 373 | 63 890 | 99 343 |
| Caixa de Mobilização Bancária | 6 293 242 | 6 293 242 | 2 000 000 | 4 269 121 | 24 121 | — |
| Créditos dos bancos | 1 675 922 | 1 675 922 | — | 1 654 045 | 21 877 | — |
| Letras a pagar | 1 167 122 | 1 157 322 | — | 1 152 464 | 4 858 | 9 800 |
| Letras hipotecárias | 55 280 | 55 280 | 12 334 | 34 055 | 8 891 | — |
| Outros créditos | 7 267 420 | 6 145 240 | 941 062 | 5 135 435 | 68 743 | 1 122 180 |
| Agências no País | 138 084 532 | 137 269 035 | 110 084 764 | 27 156 111 | 28 160 | 815 497 |
| Correspondentes no País | 2 049 831 | 1 981 171 | 19 798 | 1 924 886 | 36 487 | 68 660 |
| Agências no exterior | 146 285 | — | — | — | — | 146 285 |
| Correspondentes no exterior | 839 046 | 691 934 | — | 681 779 | 10 155 | 147 112 |
| Outras responsabilidades no exterior | 5 598 145 | 5 580 208 | 5 550 000 | 30 208 | — | 17 937 |
| Ordens de pagamento | 7 000 303 | 6 920 543 | 5 765 566 | 1 148 754 | 6 223 | 79 760 |
| Dividendos a pagar | 409 157 | 409 157 | 12 151 | 392 553 | 4 453 | — |
| Resultados pendentes | 8 641 674 | 8 476 752 | 5 755 639 | 2 584 822 | 136 291 | 164 922 |
| Contas de compensação | 311 697 323 | 300 174 013 | 181 747 562 | 116 823 809 | 1 602 642 | 11 523 310 |
| **TOTAL** | **688 607 460** | **667 191 566** | **393 642 655** | **268 440 620** | **5 108 291** | **21 415 894** |

**FONTE** — Serviço de Estatística Econômica e Financeira.

# MOVIMENTO BANCÁRIO

## II — BANCO DO BRASIL

### 1. EMPRÉSTIMOS EM GERAL, SEGUNDO OS BENEFICIÁRIOS — 1938/53

| BENEFICIÁRIOS | SALDOS EM 31-XII (Cr$ 1 000 000) | | |
|---|---|---|---|
| | 1938 | 1945 | 1953 |
| **Tesouro Nacional** | **1 996** | **9 284** | **18 589** |
| Carteira de Câmbio (1) | 1 996 | 7 282 | 6 482 |
| Outros empréstimos | | 2 002 | 12 107 |
| **Outras entidades públicas** | **865** | **1 422** | **8 551** |
| **Bancos (2)** | **169** | **282** | **7 308** |
| Por ordem e conta da Caixa de Mobilização Bancária | 169 | 282 | 5 008 |
| Por conta própria | | | 2 300 |
| **Atividades econômicas** | **895** | (3) **8 830** | **40 397** |
| **TOTAL** | **3 925** | **19 818** | **74 845** |

**FONTE** — Banco do Brasil.

**NOTA** — Os dados desta tabela divergem dos apresentados à página 233, por serem diferentes os critérios adotados pelo Banco do Brasil e pelo Serviço de Estatística Econômica e Financeira, no cômputo de várias contas.

(1) De acôrdo com contrato firmado em 1938, as operações de câmbio realizadas pelo Banco do Brasil se processam por ordem e conta do Tesouro Nacional. Conforme aviso posterior (1948), do Ministro de Estado dos Negócios da Fazenda, as referidas operações passaram a ser registradas sob o título contábil "Tesouro Nacional — Operações da Carteira de Câmbio". — (2) A partir de 1950, o Banco do Brasil passou a separar contàbilmente os empréstimos feitos "por conta própria" e os efetuados "por ordem e conta da Caixa de Mobilização Bancária". — (3) Inclusive os saldos correspondentes aos empréstimos concedidos no Paraguai (23 826 milhares de cruzeiros) e no Uruguai (4 350 milhares de cruzeiros).

### 2. EMPRÉSTIMOS ÀS ATIVIDADES ECONÔMICAS

#### a) Discriminação, segundo as atividades beneficiadas — 1938/53

| ESPECIFICAÇÃO | SALDOS EM 31-XII (Cr$ 1 000) | | |
|---|---|---|---|
| | 1938 | 1945 | 1953 |
| AGRICULTURA, INDÚSTRIA FLORESTAL E INDÚSTRIA EXTRATIVA MINERAL | 191 430 | 5 172 301 | 13 703 057 |
| Açúcar e álcool | 38 865 | 336 139 | 2 823 823 |
| Algodão | 12 319 | 648 217 | 806 713 |
| Borracha | — | 2 995 | 9 670 |
| Cacau | 9 691 | 13 585 | 200 235 |
| Café | 53 195 | 211 754 | 2 219 939 |
| Carnes | 33 492 | 65 190 | 657 346 |
| Cereais (1) | 9 082 | 217 792 | 1 613 509 |
| Criação de animais; laticínios (2) | 23 685 | 3 500 005 | 4 322 358 |
| Erva-mate | 398 | 1 015 | 4 684 |
| Feijão, batata, mandioca e farinha de mandioca | 1 472 | 43 580 | 207 675 |
| Fumo | 808 | 3 151 | 43 638 |
| Frutas de mesa e vinho (3) | 4 296 | 54 494 | 87 226 |
| Juta | — | 6 933 | 40 196 |
| Madeiras | 1 096 | 14 827 | 154 086 |
| Minerais | 1 346 | 11 720 | 249 765 |
| Plantas e frutos oleaginosos | 543 | 22 048 | 60 794 |
| Produtos vegetais não especificados | 1 142 | 18 856 | 201 400 |

# MOVIMENTO BANCÁRIO

## II — BANCO DO BRASIL

### 2. EMPRÉSTIMOS ÀS ATIVIDADES ECONÔMICAS

**a) Discriminação, segundo as atividades beneficiadas — 1938/53**

| ESPECIFICAÇÃO | SALDOS EM 31-XII (Cr$ 1 000) | | |
|---|---|---|---|
| | 1938 | 1945 | 1953 |
| INDÚSTRIA MANUFATUREIRA | 151 278 | 1 376 771 | 13 816 244 |
| Alimentação, bebidas e fumo (4) | 22 119 | 81 432 | 1 039 095 |
| Borracha (5) | 8 640 | 4 766 | 111 993 |
| Cerâmica e fabricação de materiais de construção | 4 971 | 46 616 | 1 093 389 |
| Couro (5) | 5 751 | 38 665 | 222 509 |
| Gráficas | 1 573 | 10 226 | 475 050 |
| Madeira | 7 129 | 40 247 | 632 481 |
| Mecânica e metalúrgica (6) | 5 654 | 644 504 | 3 239 586 |
| Óleos e gorduras | 5 057 | 22 231 | 525 075 |
| Papel | 10 355 | 133 150 | 216 814 |
| Produção e distribuição de eletricidade, gás, calor e frio | 2 257 | 3 742 | 538 953 |
| Produtos químicos (7) | 2 929 | 104 590 | 978 642 |
| Têxteis | 64 716 | 158 285 | 3 734 304 |
| Vestuário (8) | 6 229 | 44 449 | 456 417 |
| Atividades não especificadas | 3 898 | 43 868 | 551 936 |
| INDÚSTRIA DA CONSTRUÇÃO (9) | 66 669 | 64 801 | 1 152 939 |
| INDÚSTRIA DOS TRANSPORTES (10) | 108 801 | 287 147 | 685 410 |
| COMÉRCIO | 325 316 | 1 657 054 | 9 869 742 |
| Açúcar e aguardente | 11 018 | 36 015 | 195 358 |
| Algodão em rama | 35 731 | 363 912 | 805 208 |
| Automóveis e seus acessórios | 13 789 | 20 400 | 733 059 |
| Borracha | — | 6 975 | 41 568 |
| Cacau | 7 901 | 31 776 | 54 984 |
| Café em grão | 112 287 | 392 396 | 2 743 089 |
| Cereais (11) | 13 617 | 63 901 | 550 384 |
| Combustíveis e lubrificantes | 1 941 | 28 544 | 119 125 |
| Frutas de mesa (13) | 1 101 | 4 209 | 27 996 |
| Gado em pé | 21 182 | 150 982 | 1 241 501 |
| Máquinas e seus acessórios, ferragens, tintas e louças (12) | 11 407 | 63 875 | 708 225 |
| Materiais de construção | 1 619 | 6 699 | 124 542 |
| Matérias oleaginosas | 5 842 | 47 674 | 215 916 |
| Papel, artefatos de papel e livro (13) | 1 625 | 3 668 | 47 666 |
| Produtos alimentares, bebidas e cigarros (14) | 12 355 | 59 829 | 339 576 |
| Produtos químicos e farmacêuticos (15) | 5 847 | 16 158 | 133 404 |
| Tecidos e artigos do vestuário (16) | 43 425 | 174 242 | 907 626 |
| Atividades não especificadas | 24 629 | 185 799 | 880 515 |
| OUTRAS ATIVIDADES | 51 435 | 272 179 | 1 169 904 |
| **TOTAL** | **894 929** | **8 830 253** | **40 397 296** |

**FONTE** — Banco do Brasil.

**NOTA** — Os dados desta tabela, referentes ao ano de 1945, incluem os empréstimos concedidos no exterior (Paraguai e Uruguai).

(1) Milho, arroz, trigo, aveia, centeio e cevada. — (2) Inclusive a produção de lã, a criação de aves, abelhas e bicho da sêda, bem como os produto da caça e pesca. — (3) Exclusive castanha-do-pará e côco-da-Bahia. — (4) Exclusive açúcar, aguardente, farinha de mandioca, manteiga, queijo, vinho, banha e óleos alimentares vegetais e animais. — (5) Exclusive os artigos do vestuário. — (6) Abrangendo a preparação de metais, a fabricação de artefatos de metal a fabricação de máquinas (inclusive navios, veículos, aviões e aparelhos elétricos). — (7) Exclusive óleos e gorduras; inclusive fósforos, velas, explosivos, perfu marias, sabonetes, tintas, vernizes e esmaltes. — (8) Inclusive os artigos feitos de couro ou borracha e as roupas de cama e mesa. — (9) Inclusive as empr sas de instalação de água e gás, bem como os serviços de reparação e conservação. — (10) Inclusive garagens e emprêsas de mudança, de portos e estiva. — (11) Milho, arroz, trigo, aveia, centeio e cevada; inclusive farelos e farinhas. — (12) Inclusive rádios e aparelhos e material elétrico. — (13) Exclusive compa nhias editôras. — (14) Exclusive café em grão, cereais, farelos e farinhas, açúcar e aguardente, frutas de mesa e cacau. — (15) Inclusive fósforos, velas, explos vos, perfumarias e sabonetes. — (16) Inclusive roupas de cama e mesa.

# MOVIMENTO BANCÁRIO

## II — BANCO DO BRASIL

### 2. EMPRÉSTIMOS ÀS ATIVIDADES ECONÔMICAS

**b) Discriminação, por Unidades da Federação — 1938/53**

| UNIDADES DA FEDERAÇÃO | SALDOS EM 31-XII (Cr$ 1 000) | | |
|---|---|---|---|
| | 1938 | 1945 | 1953 |
| Guaporé | — | 3 274 | 10 206 |
| Acre | 260 | 7 212 | 18 270 |
| Amazonas | 1 362 | 40 813 | 170 535 |
| Rio Branco | — | 1 709 | 7 243 |
| Pará | 4 436 | 26 128 | 179 782 |
| Amapá | — | 41 | 30 453 |
| Maranhão | 5 554 | 47 809 | 293 115 |
| Piauí | 5 033 | 56 044 | 217 930 |
| Ceará | 28 960 | 159 831 | 705 839 |
| Rio Grande do Norte | 12 399 | 172 819 | 583 646 |
| Paraíba | 18 857 | 319 821 | 728 501 |
| Pernambuco | 43 940 | 536 036 | 2 357 031 |
| Alagoas | 15 022 | 108 850 | 608 352 |
| Sergipe | 3 442 | 100 518 | 306 432 |
| Bahia | 46 668 | 375 085 | 1 373 970 |
| Minas Gerais | 46 933 | 1 371 976 | 3 910 166 |
| Espírito Santo | 6 729 | 83 847 | 544 176 |
| Rio de Janeiro | 25 150 | 208 313 | 1 131 462 |
| Distrito Federal | 334 791 | 1 406 960 | 7 737 840 |
| São Paulo | 215 609 | 2 533 158 | 12 890 557 |
| Paraná | 7 794 | 145 539 | 1 614 089 |
| Santa Catarina | 6 905 | 33 272 | 661 477 |
| Rio Grande do Sul | 52 721 | 553 081 | 3 084 236 |
| Mato Grosso | 10 190 | 230 533 | 564 553 |
| Goiás | 2 174 | 279 408 | 667 435 |
| **BRASIL** | **894 929** | (1) **8 802 077** | **40 397 296** |

**FONTE** — Banco do Brasil.

(1) Em 1945, o saldo total dos empréstimos às atividades econômicas atingiu 8 830 253 milhares de cruzeiros, incluindo-se os saldos correspondentes aos empréstimos concedidos no Paraguai (23 826 milhares de cruzeiros) e no Uruguai (4 350 milhares de cruzeiros).

# MOVIMENTO BANCÁRIO

## II — BANCO DO BRASIL

### 2. EMPRÉSTIMOS ÀS ATIVIDADES ECONÔMICAS

**c) Saldos dos empréstimos em curso normal da Carteira de Crédito Agrícola e Industrial — 31-XII-1953**

| UNIDADES DA FEDERAÇÃO | SALDOS DEVEDORES EM 31-XII (Cr$ 1 000) | | | | | | | | | |
|---|---|---|---|---|---|---|---|---|---|---|
| | Total | Agrícolas | Pecuários | Agro-pecuários | Industriais | Agro-industriais | Coope-rativas | Govêrno Federal | Fundiários | Investi-mentos |
| Guaporé | — | — | — | — | — | — | — | — | — | — |
| Acre | 865 | 461 | 404 | — | — | — | — | — | — | — |
| Amazonas | 24 233 | 15 845 | 1 507 | 1 472 | 5 409 | — | — | — | — | — |
| Rio Branco | 969 | 17 | 952 | — | — | — | — | — | — | — |
| Pará | 23 796 | 11 232 | 7 913 | — | 4 502 | — | 149 | — | — | — |
| Amapá | 26 274 | 25 293 | 981 | — | — | — | — | — | — | — |
| Maranhão | 70 117 | 20 638 | 4 842 | — | 44 637 | — | — | — | — | — |
| Piauí | 55 119 | 23 601 | 6 823 | 1 487 | 16 096 | — | — | 7 112 | — | — |
| Ceará | 262 672 | 71 608 | 3 990 | 23 557 | 159 484 | 427 | 57 | 3 336 | 213 | — |
| Rio Grande do Norte | 102 270 | 28 045 | 2 078 | 7 062 | 54 675 | — | 8 788 | — | 18 | 1 604 |
| Paraíba | 153 976 | 65 221 | 819 | 13 547 | 70 410 | — | 3 718 | 261 | — | — |
| Pernambuco | 1 163 708 | 497 751 | 5 998 | 6 766 | 652 165 | 826 | 202 | — | — | — |
| Alagoas | 339 116 | 131 456 | 5 559 | — | 189 479 | — | 12 606 | — | 16 | — |
| Sergipe | 78 123 | 36 585 | 16 023 | 135 | 25 380 | — | — | — | — | — |
| Bahia | 534 312 | 213 022 | 203 963 | 23 290 | 84 985 | 7 454 | 1 546 | — | 52 | — |
| Minas Gerais | 1 405 865 | 425 804 | 528 284 | 8 843 | 417 831 | 7 470 | 3 726 | 1 396 | 90 | 12 421 |
| Espírito Santo | 141 056 | 91 512 | 9 151 | 1 195 | 39 033 | — | — | — | 165 | — |
| Rio de Janeiro | 582 296 | 98 685 | 102 090 | 9 793 | 359 412 | 3 | 6 992 | — | 307 | 5 014 |
| Distrito Federal | 1 578 840 | 4 098 | 9 646 | — | 1 507 906 | 7 308 | — | — | 180 | 49 702 |
| São Paulo | 4 616 458 | 1 851 353 | 985 143 | 40 821 | 1 680 392 | — | 11 805 | 12 385 | 10 500 | 24 059 |
| Paraná | 350 055 | 199 668 | 32 282 | 52 | 67 073 | 19 714 | 27 794 | — | — | 3 472 |
| Santa Catarina | 288 512 | 28 055 | 19 662 | 1 521 | 197 477 | 7 608 | 2 569 | — | 210 | 31 410 |
| Rio Grande do Sul | 1 920 140 | 711 385 | 417 212 | 2 030 | 586 951 | 9 539 | 192 910 | — | 113 | — |
| Mato Grosso | 256 952 | 27 891 | 217 957 | 2 489 | 8 555 | 60 | — | — | — | — |
| Goiás | 248 704 | 79 238 | 124 665 | 2 781 | 40 185 | — | — | — | — | — |
| **BRASIL** | **14 224 428** | **4 658 464** | **2 707 944** | **146 841** | **6 212 037** | **60 409** | **272 862** | **24 490** | **11 864** | **129 517** |

FONTE — Banco do Brasil.

# MOVIMENTO BANCÁRIO

## II — BANCO DO BRASIL

### 2. EMPRÉSTIMOS ÀS ATIVIDADES ECONÔMICAS

**d) Saldos dos empréstimos em moratória da Carteira de Crédito Agrícola e Industrial — 31-XII-1953**

| UNIDADES DA FEDERAÇÃO | SALDOS DEVEDORES EM 31-XII (Cr$ 1 000) | | | | | |
|---|---|---|---|---|---|---|
| | Total | Agrícolas | Pecuários | Agropecuário | Industriais | Agro-industriais |
| Guaporé | — | — | — | — | — | — |
| Acre | 3 286 | 1 008 | 2 278 | — | — | — |
| Amazonas | — | — | — | — | — | — |
| Rio Branco | 2 398 | 131 | 2 267 | — | — | — |
| Pará | 3 187 | — | 3 187 | — | — | — |
| Amapá | 226 | — | 226 | — | — | — |
| Maranhão | 1 834 | 1 781 | 53 | — | — | — |
| Piauí | 11 648 | 2 349 | 9 094 | 205 | — | — |
| Ceará | 35 877 | 169 | 35 551 | 157 | — | — |
| Rio Grande do Norte | 106 145 | 9 399 | 83 321 | 3 046 | 10 379 | — |
| Paraíba | 193 032 | 6 509 | 178 161 | 2 466 | — | 5 896 |
| Pernambuco | 160 975 | 905 | 159 266 | 183 | 621 | — |
| Alagoas | 53 691 | — | 53 691 | — | — | — |
| Sergipe | 51 488 | 322 | 51 058 | 108 | — | — |
| Bahia | 115 614 | 42 | 115 207 | 365 | — | — |
| Minas Gerais | 634 167 | 1 333 | 632 811 | 23 | — | — |
| Espírito Santo | 9 066 | 196 | 8 870 | — | — | — |
| Rio de Janeiro | 43 911 | 392 | 43 519 | — | — | — |
| Distrito Federal | 760 | — | 760 | — | — | — |
| São Paulo | 120 398 | 10 847 | 109 551 | — | — | — |
| Paraná | 6 435 | — | 6 435 | — | — | — |
| Santa Catarina | 113 | — | 113 | — | — | — |
| Rio Grande do Sul | 60 948 | 581 | 60 367 | — | — | — |
| Mato Grosso | 116 199 | 126 | 116 073 | — | — | — |
| Goiás | 173 059 | 834 | 172 225 | — | — | — |
| **BRASIL** | **1 904 457** | **36 924** | **1 844 084** | **6 553** | **11 000** | **5 896** |

**FONTE** — Banco do Brasil.

# MOVIMENTO BANCÁRIO

## II — BANCO DO BRASIL

### 3. FINANCIAMENTOS CONCEDIDOS ÀS ATIVIDADES ECONÔMICAS

a) Financiamentos em vigor — 1953

| UNIDADES DA FEDERAÇÃO | FINANCIAMENTOS EM VIGOR EM 31-XII | | | | | | | | | |
|---|---|---|---|---|---|---|---|---|---|---|
| | Total | Segundo os ramos beneficiados | | | | | | | | |
| | | Agrícola | Pecuário | Agro-pecuário | Industrial | Agro-industrial | Cooperativas | Govêrno Federal | Fundiários | Investimentos |
| | | | | | NÚMERO | | | | | |
| Guaporé | — | — | — | — | — | — | — | — | — | — |
| Acre | 82 | 68 | 14 | — | — | — | — | — | — | — |
| Amazonas | 528 | 482 | 34 | 1 | 11 | — | — | — | — | — |
| Rio Branco | 28 | 4 | 24 | — | — | — | — | — | — | — |
| Pará | 608 | 503 | 90 | — | 14 | — | 1 | — | — | — |
| Amapá | 290 | 271 | 19 | — | — | — | — | — | — | — |
| Maranhão | 374 | 230 | 70 | — | 74 | — | — | — | — | — |
| Piauí | 1 996 | 1 667 | 248 | 31 | 41 | — | — | 9 | — | — |
| Ceará | 4 669 | 3 229 | 762 | 508 | 165 | — | 1 | 3 | 1 | — |
| Rio Grande do Norte | 1 986 | 812 | 954 | 158 | 43 | — | 16 | — | 1 | 2 |
| Paraíba | 2 770 | 1 064 | 1 411 | 238 | 52 | 1 | 1 | 3 | — | — |
| Pernambuco | 2 494 | 958 | 1 219 | 165 | 93 | — | 1 | 58 | — | — |
| Alagoas | 1 209 | 718 | 445 | — | 37 | — | 8 | — | 1 | — |
| Sergipe | 1 463 | 830 | 607 | 3 | 23 | — | — | — | — | — |
| Bahia | 6 696 | 4 724 | 1 866 | 58 | 43 | 3 | 1 | — | 1 | — |
| Minas Gerais | 12 498 | 6 153 | 5 986 | 59 | 287 | — | 5 | 1 | 1 | 6 |
| Espírito Santo | 2 305 | 2 055 | 194 | 10 | 44 | — | — | — | 2 | — |
| Rio de Janeiro | 2 890 | 1 352 | 1 370 | 25 | 126 | — | 13 | — | 4 | — |
| Distrito Federal | 360 | 157 | 24 | 1 | 174 | — | — | — | 1 | 3 |
| São Paulo | 18 112 | 13 848 | 3 688 | 49 | 482 | — | 6 | 33 | 3 | 3 |
| Paraná | 1 748 | 1 477 | 196 | 5 | 61 | 1 | 7 | — | — | 1 |
| Santa Catarina | 1 800 | 1 405 | 223 | 53 | 110 | — | 1 | — | 6 | 2 |
| Rio Grande do Sul | 10 907 | 7 399 | 2 993 | 13 | 422 | — | 76 | — | 4 | — |
| Mato Grosso | 1 891 | 537 | 1 327 | 12 | 14 | 1 | — | — | — | — |
| Goiás | 2 593 | 1 103 | 1 419 | 25 | 44 | — | — | — | — | 2 |
| **BRASIL** | **80 297** | **51 046** | **25 183** | **1 414** | **2 360** | **6** | **137** | **107** | **25** | **19** |
| | | | | | VALOR DOS SALDOS DOS CRÉDITOS EM VIGOR (Cr$ 1 000) | | | | | |
| Guaporé | — | — | — | — | — | — | — | — | — | — |
| Acre | 3 161 | 1 295 | 1 866 | — | — | — | — | — | — | — |
| Amazonas | 33 464 | 21 541 | 2 072 | 1 368 | 8 483 | — | — | — | — | — |
| Rio Branco | 3 633 | 125 | 3 508 | — | — | — | — | — | — | — |
| Pará | 32 792 | 17 139 | 10 906 | — | 4 603 | — | 144 | — | — | — |
| Amapá | 36 971 | 36 022 | 949 | — | — | — | — | — | — | — |
| Maranhão | 90 173 | 27 718 | 4 950 | — | 57 505 | — | — | — | — | — |
| Piauí | 76 083 | 35 439 | 14 573 | 1 730 | 16 778 | — | — | 7 563 | — | — |
| Ceará | 318 903 | 90 601 | 32 024 | 24 319 | 168 343 | — | 70 | 3 336 | 210 | — |
| Rio Grande do Norte | 205 591 | 44 826 | 75 361 | 10 304 | 62 779 | — | 10 825 | — | 18 | 1 478 |
| Paraíba | 332 437 | 77 761 | 155 643 | 16 594 | 72 420 | 2 669 | 5 686 | 1 664 | — | — |
| Pernambuco | 1 392 810 | 480 928 | 136 050 | 6 925 | 688 864 | — | 500 | 79 543 | — | — |
| Alagoas | 386 992 | 133 343 | 51 417 | — | 190 175 | — | 12 042 | — | 15 | — |
| Sergipe | 123 611 | 40 663 | 55 103 | 213 | 27 632 | — | — | — | — | — |
| Bahia | 712 796 | 258 627 | 297 040 | 56 914 | 98 566 | 99 | 1 500 | — | 50 | — |
| Minas Gerais | 2 246 565 | 701 928 | 1 039 108 | 9 734 | 477 705 | — | 3 609 | 1 987 | 89 | 12 405 |
| Espírito Santo | 215 286 | 148 460 | 16 173 | 1 278 | 49 213 | — | — | — | 162 | — |
| Rio de Janeiro | 740 828 | 176 340 | 133 025 | 10 933 | 413 582 | — | 6 651 | — | 297 | — |
| Distrito Federal | 1 983 528 | 35 827 | 14 670 | 259 | 1 882 877 | — | — | — | 176 | 49 719 |
| São Paulo | 6 493 715 | 3 370 417 | 1 094 822 | 43 811 | 1 911 670 | — | 16 955 | 23 273 | 3 997 | 28 770 |
| Paraná | 450 727 | 288 977 | 36 155 | 97 | 74 724 | 19 661 | 27 757 | — | — | 3 356 |
| Santa Catarina | 324 398 | 31 609 | 21 072 | 1 678 | 229 549 | — | 10 000 | — | 203 | 30 287 |
| Rio Grande do Sul | 2 251 779 | 885 880 | 457 113 | 2 090 | 647 604 | — | 258 980 | — | 112 | — |
| Mato Grosso | 359 352 | 35 782 | 312 188 | 2 934 | 8 392 | 56 | — | — | — | — |
| Goiás | 426 788 | 107 225 | 271 545 | 2 917 | 42 815 | — | — | — | — | 2 286 |
| **BRASIL** | **19 242 383** | **7 048 473** | **4 237 333** | **194 098** | **7 134 279** | **22 485** | **354 719** | **117 366** | **5 329** | **128 301** |

**FONTE** — Banco do Brasil.

**NOTA** — Os dados desta tabela incluem os créditos ainda não utilizados.

# MOVIMENTO BANCÁRIO

## II — BANCO DO BRASIL

### 3. FINANCIAMENTOS CONCEDIDOS ÀS ATIVIDADES ECONÔMICAS

**b) Resumo dos financiamentos concedidos durante o ano — 1949/53**

| ESPECIFICAÇÃO | FINANCIAMENTOS CONCEDIDOS (Cr$ 1 000) | | |
|---|---|---|---|
| | 1949 | 1951 | 1953 |
| Produtos agrícolas | 2 242 042 | 3 994 346 | 6 193 749 |
| Produtos agrícolas (decorrentes de contratos com o Govêrno Federal) | 90 690 | 28 015 | 166 157 |
| Produtos extrativos vegetais | 6 926 | 10 429 | 30 499 |
| Pecuária | 711 601 | 1 419 800 | 1 959 000 |
| Melhoramentos mobiliários e imobiliários (1) | 60 875 | 356 659 | 703 232 |
| Indústrias extrativas | 6 046 | 968 | 116 324 |
| Indústrias de transformação | 671 973 | 1 960 641 | 2 397 432 |
| Construção civil | — | 2 840 | 20 400 |
| Serviços industriais de utilidade pública | 49 300 | 58 165 | 35 828 |

FONTE — Banco do Brasil.

(1) Relativos às atividades agropecuárias e extrativas vegetais.

**c) Financiamentos concedidos, durante o ano, às atividades agropecuárias e extrativas vegetais, segundo a finalidade a que se destinam — 1949/53**

| ESPECIFICAÇÃO | FINANCIAMENTOS CONCEDIDOS (Cr$ 1 000) | | |
|---|---|---|---|
| | 1949 | 1951 | 1953 |
| PRODUTOS AGRÍCOLAS | | | |
| Algodão | 193 484 | 673 222 | 590 580 |
| Amendoim | 396 | 219 | 10 912 |
| Arroz | 322 997 | 297 600 | 877 675 |
| Batata | 5 407 | 16 985 | 48 767 |
| Cacau | 22 282 | 26 867 | 61 079 |
| Café | 676 023 | 1 666 451 | 2 613 758 |
| Cana-de-açúcar | 899 966 | 1 102 544 | 1 139 832 |
| Cebola | 980 | 2 452 | 3 175 |
| Eucalipto | — | 180 | 2 648 |
| Feijão | 2 716 | 1 826 | 69 883 |
| Frutas | 1 502 | 12 052 | 2 825 |
| Fumo | 2 556 | 5 166 | 11 580 |
| Hortaliças | 449 | 1 150 | 2 027 |
| Juta | 582 | 9 141 | 11 344 |
| Linho | 2 302 | 583 | 3 644 |
| Mamona | 452 | 3 521 | 11 573 |
| Mandioca | 4 978 | 16 768 | 118 688 |
| Milho | 51 626 | 51 434 | 370 468 |
| Soja | — | 20 | 3 994 |
| Tomate | 19 446 | 27 349 | 44 047 |
| Trigo | 27 115 | 48 350 | 159 754 |
| Uva | 53 | 60 | 2 344 |
| Outros | 6 730 | 30 406 | 33 152 |
| **Total** | **2 242 042** | **3 994 346** | **6 193 749** |

# MOVIMENTO BANCÁRIO

## II — BANCO DO BRASIL

### 3. FINANCIAMENTOS CONCEDIDOS ÀS ATIVIDADES ECONÔMICAS

**c) Financiamentos concedidos, durante o ano, às atividades agropecuárias e extrativas vegetais, segundo a finalidade a que se destinam — 1949/53**

| ESPECIFICAÇÃO | FINANCIAMENTOS CONCEDIDOS (Cr$ 1 000) | | |
|---|---|---|---|
| | 1949 | 1951 | 1953 |
| **PRODUTOS AGRÍCOLAS (1)** | | | |
| Plano de emergência (Lei n.º 615, de 2-II-1949) | | | |
| Arroz | — | 28 015 | — |
| Feijão | 7 804 | — | — |
| Soja | 1 746 | — | — |
| Cêra de carnaúba | | | |
| Lei n.º 266, de 26-XII-1948 | 1 983 | — | — |
| Lei n.º 694, de 7-V-1949 | 79 157 | — | — |
| Lei n.º 1 506, de 19-XII-1951 | — | — | 64 844 |
| Lei n.º 1 506, de 19-XII-1951 | | | |
| Agave | — | — | 10 985 |
| Algodão | — | — | 90 328 |
| Juta | — | — | — |
| **Total** | **90 690** | **28 015** | **166 157** |
| **PRODUTOS EXTRATIVOS VEGETAIS** | | | |
| Babaçu | 263 | 1 315 | 6 091 |
| Castanha-do-pará | 750 | 2 032 | 6 768 |
| Cêra de carnaúba | 4 772 | 4 778 | 11 270 |
| Erva-mate | 1 000 | 60 | 68 |
| Guaraná | — | 2 088 | 4 953 |
| Oiticica | 66 | 40 | 852 |
| Piaçaba | — | — | 400 |
| Outros | 75 | 116 | 97 |
| **Total** | **6 926** | **10 429** | **30 499** |
| **PECUÁRIA** | | | |
| Bovinos | — | 1 067 702 | 1 792 312 |
| Eqüinos, asininos e muares | — | — | 651 |
| Ovinos | 19 500 | 39 120 | 5 835 |
| Suínos | — | — | 4 594 |
| Outros | 692 101 | 312 978 | 155 608 |
| **Total** | **711 601** | **1 419 800** | **1 959 000** |
| **MELHORAMENTOS MOBILIÁRIOS E IMOBILIÁRIOS (2)** | | | |
| Animais para serviços agrícolas | 2 611 | 4 743 | 10 443 |
| Máquinas agrícolas e implementos | 52 308 | 267 437 | 390 493 |
| Melhoramentos diversos | 5 956 | 84 479 | 302 296 |
| **Total** | **60 875** | **356 659** | **703 232** |

**FONTE** — Banco do Brasil.

(1) Decorrentes de contratos com o Govêrno Federal. — (2) Relativos às atividades agropecuárias e extrativas vegetais.

# MOVIMENTO BANCÁRIO

## II — BANCO DO BRASIL

### 3. FINANCIAMENTOS CONCEDIDOS ÀS ATIVIDADES ECONÔMICAS

**d) Financiamentos concedidos, durante o ano, às indústrias, segundo a finalidade a que se destinam — 1949/53**

| ESPECIFICAÇÃO | FINANCIAMENTOS CONCEDIDOS (Cr$ 1 000) | | | | |
|---|---|---|---|---|---|
| | | | 1953 | | |
| | 1949 | 1951 | Total | Aquisição de matéria prima | Instalações |
| INDÚSTRIAS EXTRATIVAS | 6 046 | 968 | 116 324 | 32 721 | 83 603 |
| De produtos minerais | — | 968 | 71 912 | 15 421 | 56 491 |
| De produtos vegetais | 6 046 | — | 44 412 | 17 300 | 27 112 |
| INDÚSTRIAS DE TRANSFORMAÇÃO | 671 973 | 1 960 641 | 2 397 432 | 1 312 835 | 1 084 597 |
| Transformação de minerais não metálicos | 26 635 | 193 327 | 273 513 | 5 730 | 267 783 |
| Metalúrgicas | 23 002 | 454 379 | 119 781 | 37 307 | 82 474 |
| Mecânicas (exclusive material elétrico e de transporte) | — | 2 758 | 27 033 | 4 620 | 22 413 |
| Material elétrico e material de comunicações | — | 51 318 | 27 099 | 23 600 | 3 499 |
| Construção e montagem do material de transporte | — | 34 485 | 49 571 | 5 796 | 43 775 |
| Madeira (exclusive artigos do mobiliário) | 10 460 | 10 790 | 93 280 | 30 919 | 62 361 |
| Mobiliário (inclusive colchoaria) | — | 387 | 17 858 | 5 131 | 12 727 |
| Papel e papelão | 6 000 | 27 200 | 14 923 | 6 873 | 8 050 |
| Borracha | — | 1 000 | 6 303 | — | 6 303 |
| Couros e peles e produtos similares (exclusive calçados e artigos do vestuário) | 6 720 | 23 210 | 29 555 | 25 289 | 4 266 |
| Químicas e farmacêuticas | 6 500 | 98 150 | 185 500 | 84 633 | 100 867 |
| Têxteis | 174 982 | 459 471 | 432 020 | 246 542 | 185 478 |
| Vestuário, calçado e artefatos de tecidos (exclusive artigos manufaturados nas tecelagens) | — | 8 200 | 22 437 | 8 224 | 14 213 |
| Produtos alimentares | 358 692 | 454 367 | 925 151 | 780 371 | 144 780 |
| Bebidas | — | 11 537 | 83 347 | 10 050 | 73 297 |
| Fumo | 12 500 | 11 800 | 17 250 | 10 900 | 6 350 |
| Editoriais e gráficas | 9 525 | 9 618 | 11 618 | 6 200 | 5 418 |
| Diversas | 36 957 | 108 644 | 61 193 | 20 650 | 40 543 |
| INDÚSTRIA DA CONSTRUÇÃO CIVIL | — | 2 840 | 20 400 | — | 20 400 |
| SERVIÇOS INDUSTRIAIS DE UTILIDADE PÚBLICA | 49 300 | 58 165 | 35 828 | — | 35 828 |
| OUTROS FINANCIAMENTOS | — | 293 777 | 204 862 | 21 454 | 183 408 |

**FONTE** — Banco do Brasil.

### 4. SALDOS ANUAIS DOS DEPÓSITOS

**a) Resumo segundo os depositantes — 1938/53**

| ESPECIFICAÇÃO | SALDOS EM 31-XII (Cr$ 1 000) | | |
|---|---|---|---|
| | 1938 | 1945 | 1953 |
| **Depósitos à vista e a curto prazo** | **4 092 592** | **16 768 677** | **54 727 081** |
| Tesouro Nacional | 619 288 | 3 135 640 | 15 807 299 |
| Carteira de Câmbio (1) | 619 288 | 2 038 028 | 10 783 748 |
| Outros | | 1 097 612 | 5 023 551 |
| Outras entidades públicas | 581 855 | 4 690 322 | 18 492 499 |
| Bancos | 901 699 | 3 460 794 | 10 856 382 |
| Público | 1 989 750 | 5 481 921 | 9 570 901 |
| **Depósitos a prazo** | **330 768** | **1 963 344** | **2 421 110** |
| Autarquias (2) | 330 768 | 1 963 344 | 1 310 387 |
| Público | | | 1 110 723 |
| **TOTAL** | **4 423 360** | **18 732 021** | **57 148 191** |

**FONTE** — Banco do Brasil.

**NOTA** — Os dados desta tabela divergem dos apresentados à página 233, em virtude de serem diferentes os critérios adotados pelo Banco do Brasil e pelo Serviço de Estatística Econômica e Financeira, no cômputo de várias contas.

(1) De acôrdo com o contrato firmado em 1938, as operações de câmbio realizadas pelo Banco do Brasil se processam por ordem e conta do Tesouro Nacional. Conforme aviso posterior (1948), do Ministro de Estado dos Negócios da Fazenda, as referidas operações passaram a ser registradas sob o título contábil "Tesouro Nacional — Operações da Carteira de Câmbio". — (2) Inclusive Caixas Econômicas.

# MOVIMENTO BANCÁRIO

## II — BANCO DO BRASIL

### 4. SALDOS ANUAIS DOS DEPÓSITOS

**b) Discriminação, segundo os depositantes, por Unidades da Federação — 1953**

| UNIDADES DA FEDERAÇÃO | SALDOS EM 31-XII (Cr$ 1 000) | | | | | | | |
|---|---|---|---|---|---|---|---|---|
| | Total geral | Segundo os depositantes | | | | | | |
| | | À vista e a curto prazo | | | | | A prazo | |
| | | Tesouro Nacional | | Outras entidades públicas | Bancos | Público | Autarquias (2) | Público |
| | | Carteira de Câmbio (1) | Outros depósitos | | | | | |
| Guaporé | 26 360 | 47 | — | 1 320 | 2 161 | 22 269 | — | 563 |
| Acre | 33 068 | — | — | 816 | 2 890 | 27 616 | — | 1 746 |
| Amazonas | 152 178 | 28 481 | 161 | 24 349 | 38 748 | 56 799 | — | 3 640 |
| Rio Branco | 24 434 | — | 6 | 160 | 14 000 | 9 231 | — | 1 037 |
| Pará | 381 895 | 32 285 | 3 436 | 67 249 | 151 195 | 113 689 | 2 389 | 11 652 |
| Amapá | 12 928 | — | — | 4 401 | 1 455 | 7 072 | — | — |
| Maranhão | 166 801 | 10 562 | 1 531 | 32 635 | 10 001 | 95 860 | 8 662 | 7 550 |
| Piauí | 84 657 | 6 241 | 549 | 15 815 | 3 537 | 55 252 | 150 | 3 113 |
| Ceará | 328 859 | 100 901 | 1 837 | 41 065 | 66 859 | 108 611 | 5 148 | 4 438 |
| Rio Grande do Norte | 129 936 | 17 425 | 547 | 25 942 | 29 842 | 54 057 | — | 2 123 |
| Paraíba | 289 423 | 22 219 | 0 | 62 470 | 47 384 | 152 550 | 200 | 4 600 |
| Pernambuco | 910 966 | 154 081 | 6 825 | 145 789 | 344 119 | 235 971 | — | 24 181 |
| Alagoas | 141 544 | 8 794 | 102 | 40 318 | 15 241 | 73 538 | 300 | 3 251 |
| Sergipe | 103 286 | 11 605 | 197 | 19 108 | 27 623 | 40 723 | 676 | 3 354 |
| Bahia | 863 961 | 81 835 | 22 697 | 165 005 | 280 704 | 249 019 | 50 647 | 14 054 |
| Minas Gerais | 1 130 680 | 75 015 | 3 961 | 179 353 | 529 760 | 291 595 | 25 042 | 25 954 |
| Espírito Santo | 263 213 | 3 606 | 2 067 | 39 223 | 68 811 | 129 058 | 8 565 | 11 883 |
| Rio de Janeiro | 644 828 | 2 565 | 1 037 | 121 949 | 173 801 | 327 115 | 500 | 17 861 |
| Distrito Federal | 38 510 537 | 7 884 708 | 4 795 567 | 15 684 229 | 4 310 659 | 4 275 003 | 835 257 | 725 114 |
| São Paulo | 9 726 931 | 2 021 700 | 99 269 | 1 085 020 | 3 896 776 | 2 118 771 | 325 717 | 179 678 |
| Paraná | 941 826 | 20 644 | 34 241 | 260 022 | 269 667 | 299 683 | 36 397 | 21 172 |
| Santa Catarina | 282 413 | 18 626 | 4 667 | 65 244 | 51 526 | 131 729 | 1 284 | 9 337 |
| Rio Grande do Sul | 1 624 659 | 279 166 | 28 962 | 346 420 | 438 115 | 496 196 | 6 710 | 29 090 |
| Mato Grosso | 257 396 | 2 699 | 3 668 | 47 842 | 36 726 | 158 523 | 2 743 | 5 195 |
| Goiás | 115 412 | 543 | 12 224 | 16 755 | 44 782 | 40 971 | — | 137 |
| **BRASIL** | **57 148 191** | **10 783 748** | **5 023 551** | **18 492 499** | **10 856 382** | **9 570 901** | **1 310 387** | **1 110 723** |

**FONTE** — Banco do Brasil.

**NOTA** — Os dados desta tabela divergem dos apresentados à página 233, em virtude de serem diferentes os critérios adotados pelo Banco do Brasil e pelo Serviço de Estatística Econômica e Financeira, no cômputo de várias contas.

(1) De acôrdo com o contrato firmado em 1938, as operações de câmbio realizadas pelo Banco do Brasil se processam por ordem e conta do Tesouro Nacional. Conforme aviso posterior (1948), do Ministro de Estado dos Negócios da Fazenda, as referidas operações passaram a ser registradas sob o título contábil "Tesouro Nacional — Operações da Carteira de Câmbio". — (2) Inclusive Caixas Econômicas.

# MOVIMENTO BANCÁRIO

## II — BANCO DO BRASIL

### 5. REDESCONTO DE TÍTULOS — 1938/53

| ANOS | TÍTULOS REDESCONTADOS | | |
|---|---|---|---|
| | Número | Valor | |
| | | Total (Cr$ 1 000) | Médio por título (Cr$) |
| 1938 | 6 546 | 174 323 | 26 630 |
| 1945 | 34 712 | 2 821 335 | 81 278 |
| 1953 | 321 180 | 40 512 616 | 126 137 |

**FONTE** — Banco do Brasil.
**NOTA** — Atualmente, o único banco autorizado a operar sôbre redesconto de títulos é o Banco do Brasil, o que faz através da Carteira de Redescontos.

### 6. COMPENSAÇÃO DE CHEQUES PELAS CÂMARAS — 1938/53

| CÂMARAS | CHEQUES COMPENSADOS | | | | | | | | |
|---|---|---|---|---|---|---|---|---|---|
| | Número | | | Valor | | | | | |
| | | | | Total (Cr$ 1 000 000) | | | Médio por cheque (Cr$) | | |
| | 1938 | 1945 | 1953 | 1938 | 1945 | 1953 | 1938 | 1945 | 1953 |
| Manaus | — | (1) 987 | 2 340 | — | (1) 59 | 206 | — | 59 777 | 88 034 |
| Belém | 1 683 | 4 980 | 10 103 | 59 | 272 | 754 | 35 056 | 54 618 | 74 631 |
| Fortaleza | (2) 8 362 | 26 917 | 60 496 | (2) 128 | 644 | 2 150 | 15 307 | 23 925 | 35 540 |
| Recife | 78 442 | 261 179 | 590 621 | 1 437 | 7 318 | 26 335 | 18 319 | 28 019 | 44 589 |
| Aracaju | — | 7 238 | 4 950 | — | 99 | 271 | — | 13 678 | 54 747 |
| Salvador | 5 465 | 14 541 | 124 523 | 232 | 840 | 8 408 | 42 452 | 57 768 | 67 522 |
| Belo Horizonte | 32 877 | 251 787 | 744 890 | 269 | 3 169 | 16 631 | 8 182 | 12 586 | 22 327 |
| Niterói | — | — | 47 054 | — | — | 1 755 | — | — | 37 298 |
| Rio de Janeiro, DF | 673 766 | 1 969 361 | 4 040 057 | 17 562 | 59 383 | 202 332 | 26 065 | 30 153 | 50 081 |
| São Paulo | 885 560 | 2 004 833 | 5 271 550 | 7 383 | 40 146 | 217 521 | 8 337 | 20 025 | 41 263 |
| Campinas | — | — | 92 141 | — | — | 1 642 | — | — | 17 821 |
| Santos | 167 185 | 178 964 | 353 783 | 5 324 | 14 738 | 54 445 | 31 845 | 82 352 | 153 894 |
| Curitiba | — | 24 455 | 173 187 | — | 801 | 7 223 | — | 32 754 | 41 706 |
| Londrina | — | — | 116 004 | — | — | 3 610 | — | — | 31 120 |
| Paranaguá | — | — | 11 748 | — | — | 683 | — | — | 58 138 |
| Pôrto Alegre | 32 825 | 56 316 | 262 831 | 724 | 2 381 | 19 848 | 22 056 | 42 279 | 75 516 |
| Pelotas | — | — | 16 795 | — | — | 1 027 | — | — | 61 149 |
| Rio Grande | — | — | 6 350 | — | — | 738 | — | — | 116 220 |
| **TOTAL** | **1 886 165** | **4 801 558** | **11 929 423** | **33 118** | **129 850** | **565 579** | **17 558** | **27 043** | **47 410** |

**FONTE** — Banco do Brasil.
(1) Começou a funcionar em julho. — (2) Começou a funcionar em fevereiro.

# BALANÇO DE PAGAMENTOS

## SALDOS, SEGUNDO OS PRINCIPAIS ITENS — 1950/53

| ITENS | SALDO EM 31-XII (Cr$ 1 000 000) | | | |
|---|---|---|---|---|
| | 1950 | 1951 | 1952 | 1953 |
| A — MERCADORIAS E SERVIÇOS | 2 246 | — 6 907 | — 11 623 | 1 287 |
| Exportações F.O.B. | 25 137 | (1) 32 762 | (1) 26 197 | 28 489 |
| Importações F.O.B. | (1) — 17 278 | — 31 498 | — 31 480 | — 20 652 |
| Saldo da balança comercial | 7 859 | 1 264 | — 5 283 | 7 837 |
| Viagens internacionais | — 52 | — 50 | — 69 | — 472 |
| Fretes de importações | — 2 330 | — 4 267 | — 4 177 | — 2 494 |
| Outras verbas de transportes | 105 | — 74 | 5 | 88 |
| Rendas de investimentos | — 1 773 | — 1 575 | — 668 | — 2 333 |
| Outros serviços | — 1 563 | — 2 205 | — 1 431 | — 1 339 |
| B — DONATIVOS E CAPITAIS PARTICULARES (exclusive item F) | 249 | — 257 | 295 | 573 |
| Remessas | — 60 | — 76 | — 72 | — 304 |
| Capital a longo prazo | 396 | — 182 | 176 | 806 |
| Haveres a curto prazo nos EE.UU. | — 204 | ... | 56 | — 204 |
| Movimento de saldos em cruzeiros | 117 | 1 | 135 | 275 |
| C — FINANCIAMENTO OFICIAL ESPECIAL | — 1 248 | 120 | 4 | — 2 |
| Amortizações, inclusive Lend & Lease | — 1 776 | — 583 | — 633 | — 723 |
| Empréstimos obtidos no exterior | 110 | 165 | 265 | 583 |
| Empréstimos do Banco Internacional | 403 | 522 | 377 | 139 |
| Ouro subscrito no F.M.I. e no B.I.R.D. | — | — | — | — |
| Donativos oficiais | 15 | 16 | — 4 | — 1 |
| Capital a longo prazo | — | — | — 1 | — |
| D — TOTAL (Itens A, B e C) | 1 247 | — 7 044 | — 11 324 | 1 858 |
| E — ERROS E OMISSÕES | — 277 | 1 281 | (2) — 942 | 645 |
| "Superavit" ou "Deficit" | 970 | — 5 763 | (2) — 12 266 | 2 503 |
| F — ATRASADOS COMERCIAIS | — 1 917 | 448 | 10 435 | — 7 496 |
| G — FINANCIAMENTO OFICIAL COMPENSATÓRIO | 947 | 5 315 | (2) 1 831 | 4 993 |
| Compra de investimentos britânicos | — 60 | — 540 | — | — |
| Liquidação de débitos | — | — | — | — |
| Crédito ao exterior | — | — 63 | 39 | 37 |
| Empréstimos do Eximbank (US$ 300 milhões) | — | — | — | 5 550 |
| Utilização dos recursos do F.M.I. | — | 518 | — 518 | 518 |
| Acordos de pagamentos e de compensação | 451 | 647 | (3) ... | — |
| Haveres a curto prazo (aumento —) | 573 | 4 771 | (2) 2 327 | — 1 097 |
| Ouro monetário (aumento —) | — 17 | — 18 | — 17 | — 15 |

**FONTE** — Superintendência da Moeda e do Crédito.

**NOTA** — O sinal menos (—) indica saldo devedor.

(1) Inclusive ouro não monetário. — (2) Dado sujeito a retificação. — (3) Incluído em "Haveres a curto prazo".

# COMÉRCIO

## I — COMÉRCIO EXTERIOR

### 1. NÚMEROS ÍNDICES (CRITÉRIOS PAASCHE E LASPEYRES) — 1939/53

| ANOS | NÚMEROS ÍNDICES (1948 = 100,00) | | | | | |
|---|---|---|---|---|---|---|
| | Exportação | | | Importação | | |
| | Quantidade (critério Paasche) | Valor médio unitário (critério Laspeyres) | Valor total | Quantidade (critério Paasche) | Valor médio unitário (critério Laspeyres) | Valor total |
| 1939 | 103,04 | 25,84 | 26,63 | 61,12 | 36,86 | 22,53 |
| 1940 | 82,87 | 26,89 | 22,29 | 57,34 | 43,96 | 25,21 |
| 1941 | 86,95 | 32,53 | 28,29 | 55,57 | 48,26 | 26,82 |
| 1942 | 61,19 | 47,27 | 28,93 | 38,69 | 56,63 | 21,91 |
| 1943 | 62,09 | 51,49 | 31,97 | 37,65 | 69,12 | 26,02 |
| 1944 | 73,29 | 56,36 | 41,31 | 51,95 | 61,79 | 32,10 |
| 1945 | 72,99 | 60,19 | 43,94 | 60,26 | 61,48 | 37,05 |
| 1946 | 93,19 | 80,42 | 74,94 | 70,16 | 71,90 | 50,45 |
| 1947 | 89,83 | 100,77 | 90,52 | 109,28 | 91,06 | 99,52 |
| 1948 | 100,00 | 100,00 | 100,00 | 100,00 | 100,00 | 100,00 |
| 1949 | 89,89 | 106,15 | 95,42 | 97,22 | 93,71 | 91,11 |
| 1950 | 79,63 | 152,72 | 121,61 | 114,33 | 80,74 | 92,31 |
| 1951 | 82,25 | 186,70 | 153,56 | 171,93 | 99,17 | 170,50 |
| 1952 | 71,18 | 180,84 | 128,72 | 152,20 | 104,69 | 159,33 |
| 1953 | 82,49 | 191,88 | 158,29 | 114,31 | 99,40 | 113,62 |

**FONTE** — Laboratório de Estatística do Conselho Nacional de Estatística.

**NOTAS** — I. Os dados desta tabela referem-se aos números índices sintéticos anuais das quantidades, dos valores médios unitários e do valor total, esclarecendo-se que para a exportação foram consideradas 24 mercadorias e para a importação 65. — II. As 24 mercadorias que entram na formação dos números índices sintéticos da exportação representam em valor uma fração que variou de 66,8% a 91,6% do correspondente valor total; quanto à importação, as 65 mercadorias representam em valor uma fração que variou de 45,5% a 59,6% do correspondente valor total. — III. Os números índices sintéticos das quantidades, segundo o critério de Paasche, são dados pela razão entre o valor total das quantidades importadas (ou exportadas) em cada ano, calculado conforme os valores médios unitários dêsse ano, e o valor total médio anual das quantidades importadas (ou exportadas) no ano de referência (1948), calculado conforme os valores médios unitários do ano considerado. — IV. Os números índices sintéticos dos valores médios unitários, segundo o critério de Laspeyres, são dados pela razão entre o valor total das quantidades importadas (ou exportadas) no ano de referência, calculado conforme os valores médios unitários de cada ano, e o valor total médio anual das mesmas quantidades, calculado conforme os valores médios unitários do período de referência. — V. Para o valor total das 65 mercadorias importadas (ou das 24 mercadorias exportadas), os números índices foram calculados diretamente.

### 2. RETROSPECTO — 1821/953

#### a) Resumo

| ANOS | VALOR Cr$ 1 000 | | | % da exportação s/a importação | ANOS | VALOR Cr$ 1 000 | | | % da exportação s/a importação |
|---|---|---|---|---|---|---|---|---|---|
| | Exportação | Importação | Saldo | | | Exportação | Importação | Saldo | |
| 1821 | 20 119 | 21 260 | — 1 141 | 94,63 | 1840/41 | 41 672 | 57 727 | — 16 055 | 72,19 |
| 1822 | 19 754 | 22 498 | — 2 744 | 87,80 | 1841/42 | 39 084 | 56 041 | — 16 957 | 69,74 |
| 1823 | 20 653 | 19 420 | + 1 233 | 106,35 | 1842/43 | 41 040 | 50 640 | — 9 600 | 81,04 |
| 1824 | 19 162 | 24 061 | — 4 899 | 79,64 | 1843/44 | 43 800 | 55 289 | — 11 489 | 79,22 |
| 1825 | 21 396 | 22 841 | — 1 445 | 93,67 | 1844/45 | 47 054 | 55 228 | — 8 174 | 85,20 |
| 1826 | 16 599 | 18 672 | — 2 073 | 88,90 | 1845/46 | 53 630 | 52 194 | + 1 436 | 102,75 |
| 1827 | 24 919 | 26 894 | — 1 975 | 92,66 | 1846/47 | 52 449 | 55 740 | — 3 291 | 94,10 |
| 1828 | 32 111 | 31 940 | + 171 | 100,54 | 1847/48 | 57 926 | 47 350 | + 10 576 | 122,34 |
| 1829 | 33 415 | 35 531 | — 2 116 | 94,04 | 1848/49 | 56 290 | 51 570 | + 4 720 | 109,15 |
| 1830 | 35 135 | 42 047 | — 6 912 | 83,56 | 1849/50 | 55 032 | 59 165 | — 4 133 | 93,01 |
| 1831 | 32 431 | 33 491 | — 1 060 | 96,83 | 1850/51 | 67 788 | 76 918 | — 9 130 | 88,13 |
| 1832 | 31 815 | 32 146 | — 331 | 98,97 | 1851/52 | 66 640 | 92 860 | — 26 220 | 71,76 |
| 1833 (1.º semestre) | 20 919 | 18 165 | + 2 754 | 115,16 | 1852/53 | 73 645 | 87 332 | — 13 687 | 84,33 |
| 1833/34 | 36 175 | 36 285 | — 110 | 99,70 | 1853/54 | 76 843 | 85 839 | — 8 996 | 89,52 |
| 1834/35 | 32 992 | 36 577 | — 3 585 | 90,20 | 1854/55 | 90 699 | 85 171 | + 5 528 | 106,49 |
| 1835/36 | 41 442 | 41 196 | + 246 | 100,60 | 1855/56 | 94 432 | 92 779 | + 1 653 | 101,78 |
| 1836/37 | 34 183 | 45 320 | — 11 137 | 75,43 | 1856/57 | 114 547 | 125 227 | — 10 680 | 91,47 |
| 1837/38 | 33 511 | 40 757 | — 7 246 | 82,22 | 1857/58 | 96 200 | 130 264 | — 34 064 | 73,85 |
| 1838/39 | 41 598 | 49 446 | — 7 848 | 84,13 | 1858/59 | 106 782 | 127 268 | — 20 486 | 83,90 |
| 1839/40 | 43 192 | 52 359 | — 9 167 | 82,49 | 1859/60 | 112 958 | 113 028 | — 70 | 99,94 |

# COMÉRCIO

## I — COMÉRCIO EXTERIOR

### 2. RETROSPECTO — 1821/953

#### a) Resumo

| ANOS | VALOR Cr$ 1 000 Exportação | Importação | Saldo | % da exportação s/a importação |
|---|---|---|---|---|
| 1860/61 | 123 171 | 123 720 | — 549 | 99,56 |
| 1861/62 | 120 720 | 110 531 | + 10 189 | 109,22 |
| 1862/63 | 122 480 | 99 163 | + 23 317 | 123,51 |
| 1863/64 | 131 204 | 125 700 | + 5 504 | 104,38 |
| 1864/65 | 141 100 | 131 800 | + 9 300 | 107,06 |
| 1865/66 | 157 100 | 137 800 | + 19 300 | 114,01 |
| 1866/67 | 156 300 | 143 200 | + 13 100 | 109,15 |
| 1867/68 | 185 300 | 140 600 | + 44 700 | 131,79 |
| 1868/69 | 202 700 | 166 700 | + 36 000 | 121,60 |
| 1869/70 | 197 100 | 168 300 | + 28 800 | 117,11 |
| 1870/71 | 168 000 | 162 400 | + 5 600 | 103,45 |
| 1871/72 | 190 700 | 150 300 | + 40 400 | 126,88 |
| 1872/73 | 214 900 | 158 500 | + 56 400 | 135,58 |
| 1873/74 | 189 700 | 152 800 | + 36 900 | 124,15 |
| 1874/75 | 208 494 | 167 549 | + 40 945 | 124,44 |
| 1875/76 | 183 602 | 172 149 | + 11 453 | 106,65 |
| 1876/77 | 195 563 | 156 886 | + 38 677 | 124,65 |
| 1877/78 | 186 349 | 163 517 | + 22 832 | 113,96 |
| 1878/79 | 204 058 | 163 505 | + 40 553 | 124,80 |
| 1879/80 | 222 352 | 173 645 | + 48 707 | 128,05 |
| 1880/81 | 230 963 | 179 668 | + 51 295 | 128,55 |
| 1881/82 | 209 851 | 182 252 | + 27 599 | 115,14 |
| 1882/83 | 197 033 | 190 264 | + 6 769 | 103,56 |
| 1883/84 | 217 073 | 202 530 | + 14 543 | 107,18 |
| 1884/85 | 226 270 | 178 431 | + 47 839 | 126,81 |
| 1885/86 | 194 962 | 197 502 | — 2 540 | 98,71 |
| 1886/87 | 263 519 | 207 204 | + 56 315 | 127,18 |
| 1887 (2.º semestre) | 125 170 | 103 638 | + 21 532 | 120,78 |
| 1888 | 206 405 | 187 488 | + 18 917 | 110,08 |
| 1889 | 259 095 | 217 800 | + 41 295 | 118,96 |
| 1890 | 280 665 | 255 520 | + 25 145 | 109,84 |
| 1891 | 439 091 | 413 680 | + 25 411 | 106,14 |
| 1892 | 618 319 | 527 104 | + 91 215 | 117,30 |
| 1893 | 666 801 | 546 144 | + 120 657 | 122,09 |
| 1894 | 729 455 | 649 402 | + 80 053 | 112,33 |
| 1895 | 790 926 | 709 018 | + 81 908 | 111,55 |
| 1896 | 755 555 | 743 467 | + 12 088 | 101,63 |
| 1897 | 824 305 | 732 173 | + 92 132 | 112,58 |
| 1898 | 842 385 | 792 457 | + 49 928 | 106,30 |
| 1899 | 832 082 | 734 940 | + 97 142 | 113,22 |
| 1900 | 850 339 | 548 939 | + 301 400 | 154,91 |
| 1901 | 860 827 | 448 353 | + 412 474 | 192,00 |
| 1902 | 735 940 | 471 114 | + 264 826 | 156,21 |
| 1903 | 742 632 | 486 498 | + 256 134 | 152,65 |
| 1904 | 776 367 | 518 588 | + 257 779 | 151,46 |
| 1905 | 685 457 | 454 995 | + 230 462 | 150,65 |
| 1906 | 799 670 | 499 287 | + 300 383 | 160,16 |
| 1907 | 860 891 | 644 938 | + 215 953 | 133,48 |
| 1908 | 705 791 | 567 272 | + 138 519 | 124,42 |
| 1909 | 1 016 590 | 592 876 | + 423 714 | 171,47 |
| 1910 | 939 413 | 713 863 | + 225 550 | 131,60 |
| 1911 | 1 003 925 | 793 716 | + 210 209 | 126,48 |
| 1912 | 1 119 737 | 951 370 | + 168 367 | 117,70 |
| 1913 | 981 768 | 1 007 495 | — 25 727 | 97,45 |
| 1914 | 755 747 | 561 853 | + 193 894 | 134,51 |
| 1915 | 1 042 298 | 582 996 | + 459 302 | 178,78 |
| 1916 | 1 136 888 | 810 759 | + 326 129 | 140,23 |
| 1917 | 1 192 175 | 837 738 | + 354 437 | 142,31 |
| 1918 | 1 137 100 | 989 404 | + 147 696 | 114,93 |
| 1919 | 2 178 719 | 1 334 259 | + 844 460 | 163,29 |
| 1920 | 1 752 411 | 2 090 633 | — 338 222 | 83,82 |
| 1921 | 1 709 722 | 1 689 839 | + 19 883 | 101,18 |
| 1922 | 2 332 084 | 1 652 630 | + 679 454 | 141,11 |
| 1923 | 3 297 033 | 2 267 159 | +1 029 874 | 145,43 |
| 1924 | 3 863 554 | 2 789 557 | +1 073 997 | 138,50 |
| 1925 | 4 021 965 | 3 376 832 | + 645 133 | 119,10 |
| 1926 | 3 190 559 | 2 705 553 | + 485 006 | 117,93 |
| 1927 | 3 644 118 | 3 273 163 | + 370 955 | 111,33 |
| 1928 | 3 970 273 | 3 694 990 | + 275 283 | 107,45 |
| 1929 | 3 860 482 | 3 527 738 | + 332 744 | 109,43 |
| 1930 | 2 907 354 | 2 343 705 | + 563 649 | 124,05 |
| 1931 | 3 398 164 | 1 880 934 | +1 517 230 | 180,66 |
| 1932 | 2 536 765 | 1 518 694 | +1 018 071 | 167,04 |
| 1933 | 2 820 271 | 2 165 254 | + 655 017 | 130,25 |
| 1934 | 3 459 006 | 2 502 785 | + 956 221 | 138,21 |
| 1935 | 4 104 008 | 3 855 917 | + 248 091 | 106,43 |
| 1936 | 4 895 435 | 4 268 667 | + 626 768 | 114,68 |
| 1937 | 5 092 060 | 5 314 551 | — 222 491 | 95,81 |
| 1938 | 5 096 890 | 5 195 570 | — 98 680 | 98,10 |
| 1939 | 5 615 519 | 4 993 992 | + 621 527 | 112,45 |
| 1940 | 4 960 538 | 4 964 149 | — 3 611 | 99,93 |
| 1941 | 6 725 646 | 5 524 986 | +1 200 660 | 121,73 |
| 1942 | 7 499 556 | 4 694 873 | +2 804 683 | 159,74 |
| 1943 | 8 728 569 | 6 229 232 | +2 499 337 | 140,12 |
| 1944 | 10 726 509 | 8 128 471 | +2 598 038 | 131,96 |
| 1945 | 12 197 510 | 8 747 086 | +3 450 424 | 139,45 |
| 1946 | 18 229 532 | 13 028 734 | +5 200 798 | 139,92 |
| 1947 | 21 179 413 | 22 789 291 | —1 609 878 | 92,94 |
| 1948 | 21 696 874 | 20 984 880 | + 711 994 | 103,39 |
| 1949 | 20 152 084 | 20 648 081 | — 494 997 | 97,60 |
| 1950 | 24 913 487 | 20 313 429 | +4 600 058 | 122,65 |
| 1951 | 32 514 265 | 37 198 345 | —4 684 080 | 87,41 |
| 1952 | 26 064 993 | 37 178 622 | -11 113 629 | 70,11 |
| 1953 | 32 047 276 | 25 152 079 | +6 895 197 | 127,41 |

**FONTE** — Serviço de Estatística Econômica e Financeira.

**NOTA** — Os dados desta tabela representam o valor a bordo no Brasil.

# COMÉRCIO

## I — COMÉRCIO EXTERIOR

### 2. RETROSPECTO — 1821/953

**b) Principais mercadorias da exportação, por decênios**

| DECÊNIOS | EXPORTAÇAO | | | | | | | | |
|---|---|---|---|---|---|---|---|---|---|
| | Café em grão | Algodão em rama | Cacau | Peles e couros | Fumo | Borracha | Açúcar | Mate | Total |
| | QUANTIDADE (t) | | | | | | | | |
| 1821/30 | 190 680 | 122 173 | 11 362 | 77 619 | 42 409 | 329 | 479 851 | ... | 924 423 |
| 1831/40 | 584 610 | 113 814 | 16 558 | 92 425 | 45 454 | 2 314 | 707 264 | 19 413 | 1 581 912 |
| 1841/50 | 1 027 260 | 111 111 | 28 741 | 160 688 | 46 230 | 4 693 | 1 004 043 | 34 165 | 2 416 931 |
| 1851/60 | 1 575 180 | 141 248 | 35 192 | 164 346 | 80 126 | 19 383 | 1 214 608 | 67 347 | 3 297 520 |
| 1861/70 | 1 730 820 | 288 939 | 33 735 | 212 394 | 126 539 | 37 166 | 1 112 762 | 96 160 | 3 638 524 |
| 1871/80 | 2 180 160 | 382 436 | 49 967 | 221 936 | 176 535 | 60 225 | 1 685 488 | 144 235 | 4 900 982 |
| 1881/90 | 3 199 560 | 227 778 | 73 627 | 180 138 | 198 831 | 110 018 | 2 021 394 | 161 639 | 6 173 075 |
| 1891/900 | 4 469 460 | 159 002 | 104 460 | 246 739 | 211 812 | 213 755 | 1 336 202 | 265 892 | 7 007 322 |
| 1901/10 | 7 835 940 | 193 881 | 246 938 | 328 171 | 278 941 | 345 079 | 648 110 | 485 770 | 10 362 830 |
| 1911/20 | 7 230 180 | 150 962 | 439 200 | 454 885 | 279 616 | 328 754 | 624 205 | 722 490 | 10 230 292 |
| 1921/30 | 8 371 920 | 227 581 | 632 549 | 569 148 | 336 834 | 202 644 | 810 032 | 850 145 | 12 000 853 |
| 1931/40 | 8 801 263 | 1 551 182 | 1 079 135 | 541 403 | 296 333 | 115 619 | 401 024 | 649 622 | 13 435 581 |
| 1941/50 | 8 291 891 | 2 057 818 | 1 570 739 | 494 286 | 300 867 | 123 442 | 686 995 | 496 274 | 14 022 312 |
| 1951/53 | 2 864 474 | 311 057 | 263 057 | 35 768 | 82 162 | 12 297 | 319 573 | 129 450 | 4 017 838 |
| | VALOR TOTAL (Cr$ 1 000) | | | | | | | | |
| 1821/30 | 45 308 | 48 546 | 1 076 | 33 489 | 5 759 | 156 | 78 385 | ... | 212 719 |
| 1831/40 | 152 429 | 38 251 | 2 003 | 27 592 | 6 630 | 1 228 | 83 646 | 1 718 | 313 647 |
| 1841/50 | 201 469 | 36 437 | 4 790 | 42 056 | 8 603 | 1 913 | 130 478 | 4 295 | 430 131 |
| 1851/60 | 439 390 | 55 889 | 9 191 | 65 158 | 23 749 | 20 140 | 190 699 | 14 078 | 818 294 |
| 1861/70 | 695 352 | 282 392 | 14 182 | 92 382 | 46 949 | 48 943 | 185 151 | 19 078 | 1 384 429 |
| 1871/80 | 1 108 149 | 186 664 | 24 032 | 108 463 | 67 632 | 107 904 | 232 905 | 29 100 | 1 864 849 |
| 1881/90 | 1 487 532 | 102 120 | 39 376 | 76 869 | 66 207 | 185 490 | 240 201 | 27 271 | 2 225 066 |
| 1891/900 | 4 691 906 | 182 210 | 112 204 | 182 210 | 172 078 | 1 163 334 | 416 327 | 104 915 | 7 025 184 |
| 1901/10 | 4 173 817 | 172 511 | 227 584 | 354 421 | 200 574 | 2 268 810 | 101 132 | 228 657 | 7 733 536 |
| 1911/20 | 6 446 400 | 243 220 | 454 443 | 788 790 | 319 474 | 1 406 769 | 392 168 | 375 007 | 10 426 361 |
| 1921/30 | 22 807 858 | 790 364 | 1 013 603 | 1 516 205 | 673 540 | 820 437 | 473 679 | 888 330 | 29 014 082 |
| 1931/40 | 21 005 538 | 5 994 801 | 1 727 979 | 1 843 202 | 634 972 | 452 512 | 204 691 | 636 196 | 32 550 894 |
| 1941/50 | 65 658 742 | 17 127 287 | 6 584 988 | 5 300 761 | 2 408 312 | 1 728 649 | 1 365 982 | 1 125 950 | 101 300 671 |
| 1951/53 | 60 356 930 | 6 700 919 | 3 571 365 | 373 958 | 1 006 084 | 179 852 | 616 014 | 507 495 | 73 402 617 |
| | VALOR MÉDIO POR TONELADA (Cr$) | | | | | | | | |
| 1821/30 | 238 | 397 | 95 | 431 | 136 | 474 | 163 | ... | 230 |
| 1831/40 | 261 | 336 | 126 | 299 | 147 | 531 | 118 | 88 | 198 |
| 1841/50 | 196 | 328 | 167 | 262 | 188 | 408 | 130 | 126 | 178 |
| 1851/60 | 279 | 396 | 261 | 396 | 296 | 1 039 | 157 | 209 | 248 |
| 1861/70 | 402 | 977 | 420 | 435 | 371 | 1 317 | 166 | 198 | 380 |
| 1871/80 | 508 | 488 | 481 | 489 | 383 | 1 792 | 138 | 202 | 381 |
| 1881/90 | 465 | 448 | 535 | 427 | 333 | 1 686 | 119 | 169 | 360 |
| 1891/900 | 1 050 | 1 146 | 1 074 | 738 | 812 | 5 442 | 312 | 395 | 1 003 |
| 1901/10 | 533 | 890 | 922 | 1 080 | 719 | 6 575 | 156 | 471 | 746 |
| 1911/20 | 892 | 1 611 | 1 035 | 1 734 | 1 143 | 4 279 | 628 | 519 | 1 019 |
| 1921/30 | 2 724 | 3 473 | 1 650 | 2 664 | 2 000 | 4 049 | 585 | 1 045 | 2 418 |
| 1931/40 | 2 387 | 3 865 | 1 601 | 3 404 | 2 143 | 3 914 | 510 | 1 072 | 2 423 |
| 1941/50 | 7 918 | 8 323 | 4 192 | 10 724 | 8 004 | 14 004 | 1 988 | 2 269 | 7 224 |
| 1951/53 | 21 071 | 21 542 | 13 576 | 10 455 | 13 341 | 14 626 | 1 928 | 3 920 | 18 269 |
| | PERCENTAGEM SÔBRE O VALOR DA EXPORTAÇÃO TOTAL (1) | | | | | | | | |
| 1821/30 | 18,63 | 19,96 | 0,44 | 13,77 | 2,37 | 0,06 | 32,21 | ... | 87,44 |
| 1831/40 | 43,78 | 10,98 | 0,60 | 7,92 | 1,92 | 0,35 | 24,02 | 0,49 | 90,06 |
| 1841/50 | 41,29 | 7,47 | 0,98 | 8,62 | 1,78 | 0,39 | 26,74 | 0,88 | 88,15 |
| 1951/60 | 48,78 | 6,21 | 1,02 | 7,24 | 2,64 | 2,24 | 21,18 | 1,56 | 90,87 |
| 1861/70 | 45,25 | 18,37 | 0,92 | 6,01 | 3,05 | 3,18 | 12,04 | 1,24 | 90,06 |
| 1871/80 | 56,44 | 9,51 | 1,22 | 5,52 | 3,41 | 5,49 | 11,87 | 1,48 | 94,97 |
| 1881/90 | 61,70 | 4,24 | 1,63 | 3,19 | 2,75 | 7,69 | 9,96 | 1,13 | 92,29 |
| 1891/900 | 63,81 | 2,18 | 1,53 | 2,48 | 2,34 | 15,83 | 5,66 | 1,43 | 95,59 |
| 1901/10 | 51,46 | 2,12 | 2,80 | 4,36 | 2,47 | 27,94 | 1,24 | 2,81 | 95,20 |
| 1911/20 | 52,40 | 1,98 | 3,69 | 6,41 | 2,60 | 11,44 | 3,19 | 3,05 | 84,76 |
| 1921/30 | 60,56 | 2,41 | 3,18 | 4,62 | 2,05 | 2,50 | 1,44 | 2,71 | 88,47 |
| 1931/40 | 50,03 | 14,28 | 4,12 | 4,39 | 1,51 | 1,08 | 0,49 | 1,66 | 77,56 |
| 1941/50 | 43,18 | 11,26 | 4,33 | 3,49 | 1,58 | 1,14 | 0,90 | 0,74 | 66,62 |
| 1951/53 | 66,60 | 7,39 | 3,91 | 0,41 | 1,21 | 0,20 | 0,68 | 0,56 | 80,99 |

**FONTE** — Serviço de Estatística Econômica e Financeira.

**NOTA** — Os dados desta tabela representam o pêso líquido e o valor a bordo no Brasil.

(1) Os dados representam as percentagens do valor das mercadorias discriminadas sôbre o valor de tôda a exportação nacional.

# COMÉRCIO

## I — COMÉRCIO EXTERIOR

### 3. DISCRIMINAÇÃO, POR GRANDES CLASSES DE MERCADORIAS

a) Critério anteriormente adotado — 1938/53

| ANOS | VALOR | | | | | | | | |
|---|---|---|---|---|---|---|---|---|---|
| | Números absolutos (Cr$ 1 000) | | | | | % sôbre o total | | | |
| | Total | Animais vivos | Matérias primas | Gêneros alimentícios | Manufaturas | Animais vivos | Matérias primas | Gêneros alimentícios | Manufaturas |
| EXPORTAÇÃO | | | | | | | | | |
| 1938 | 5 096 890 | 271 | 1 910 589 | 3 167 990 | 18 040 | 0,01 | 37,49 | 62,15 | 0,35 |
| 1939 | 5 615 519 | 173 | 2 328 444 | 3 239 348 | 47 554 | 0,00 | 41,47 | 57,69 | 0,84 |
| 1940 | 4 960 538 | 372 | 2 142 557 | 2 687 807 | 129 802 | 0,01 | 43,19 | 54,18 | 2,62 |
| 1941 | 6 725 646 | 255 | 3 243 981 | 3 112 319 | 369 091 | 0,00 | 48,23 | 46,28 | 5,49 |
| 1942 | 7 499 556 | 272 | 3 056 733 | 3 323 937 | 1 118 614 | 0,00 | 40,76 | 44,32 | 14,92 |
| 1943 | 8 728 569 | 310 | 2 993 825 | 4 016 594 | 1 717 840 | 0,00 | 34,30 | 46,02 | 19,68 |
| 1944 | 10 726 509 | 229 | 3 895 809 | 5 232 671 | 1 597 800 | 0,00 | 36,32 | 48,78 | 14,90 |
| 1945 | 12 197 510 | 1 336 | 4 540 747 | 5 434 104 | 2 221 323 | 0,01 | 37,23 | 44,55 | 18,21 |
| 1946 | 18 229 532 | 17 916 | 7 582 957 | 9 283 817 | 1 344 842 | 0,10 | 41,60 | 50,92 | 7,38 |
| 1947 | 21 179 413 | 3 002 | 8 259 003 | 11 287 146 | 1 630 262 | 0,01 | 39,00 | 53,29 | 7,70 |
| 1948 | 21 696 874 | 6 726 | 7 985 052 | 12 992 558 | 712 538 | 0,03 | 36,80 | 59,88 | 3,29 |
| 1949 | 20 153 084 | 3 852 | 5 896 583 | 13 697 163 | 555 486 | 0,02 | 29,26 | 67,96 | 2,76 |
| 1950 | 24 913 487 | 158 | 5 943 099 | 18 675 860 | 294 370 | 0,00 | 23,86 | 74,96 | 1,18 |
| 1951 | 32 514 265 | 1 056 | 9 676 209 | 22 526 686 | 310 314 | 0,00 | 29,76 | 69,28 | 0,96 |
| 1952 | 26 064 993 | 1 737 | 4 618 554 | 21 315 658 | 129 044 | 0,01 | 17,72 | 81,77 | 0,50 |
| 1953 | 32 047 276 | 386 | 7 233 624 | 24 682 768 | 130 498 | 0,00 | 22,57 | 77,02 | 0,41 |
| IMPORTAÇÃO | | | | | | | | | |
| 1938 | 5 195 570 | 21 254 | 1 496 232 | 817 663 | 2 860 421 | 0,41 | 28,80 | 15,74 | 55,05 |
| 1939 | 4 993 992 | 30 898 | 1 488 393 | 626 717 | 2 847 984 | 0,62 | 29,80 | 12,55 | 57,03 |
| 1940 | 4 964 149 | 43 905 | 1 670 676 | 732 971 | 2 516 597 | 0,88 | 33,65 | 14,77 | 50,70 |
| 1941 | 5 524 986 | 41 824 | 1 845 627 | 751 828 | 2 885 707 | 0,76 | 33,41 | 13,61 | 52,22 |
| 1942 | 4 694 873 | 27 807 | 1 611 795 | 791 612 | 2 263 659 | 0,59 | 34,33 | 16,86 | 48,22 |
| 1943 | 6 229 232 | 12 591 | 1 897 628 | 1 055 999 | 3 263 014 | 0,20 | 30,46 | 16,95 | 52,39 |
| 1944 | 8 128 471 | 21 698 | 2 459 829 | 1 687 710 | 3 959 234 | 0,27 | 30,26 | 20,76 | 48,71 |
| 1945 | 8 747 086 | 71 693 | 2 428 208 | 2 157 110 | 4 090 075 | 0,82 | 27,76 | 24,66 | 46,76 |
| 1946 | 13 028 734 | 55 194 | 3 424 071 | 2 494 052 | 7 055 417 | 0,42 | 26,28 | 19,14 | 54,16 |
| 1947 | 22 789 291 | 45 044 | 4 961 482 | 4 071 553 | 13 711 212 | 0,20 | 21,77 | 17,87 | 60,16 |
| 1948 | 20 984 880 | 35 976 | 4 891 369 | 3 899 737 | 12 157 798 | 0,17 | 23,31 | 18,58 | 57,94 |
| 1949 | 20 648 081 | 45 321 | 5 172 361 | 3 605 262 | 11 825 137 | 0,22 | 25,05 | 17,46 | 57,27 |
| 1950 | 20 313 429 | 173 968 | 5 832 374 | 3 470 319 | 10 836 768 | 0,86 | 28,71 | 17,08 | 53,35 |
| 1951 | 37 198 345 | 130 083 | 10 229 884 | 4 597 594 | 22 240 784 | 0,35 | 27,50 | 12,36 | 59,79 |
| 1952 | 37 178 622 | 111 250 | 9 936 895 | 4 797 871 | 22 332 606 | 0,30 | 26,73 | 12,90 | 60,07 |
| 1953 | 25 152 079 | 85 955 | 7 656 175 | 5 450 115 | 11 959 834 | 0,34 | 30,44 | 21,67 | 47,55 |

**FONTE** — Serviço de Estatística Econômica e Financeira.

**NOTA** — Os dados desta tabela representam o valor a bordo no Brasil.

# COMÉRCIO

## I — COMÉRCIO EXTERIOR

### 3. DISCRIMINAÇÃO, POR GRANDES CLASSES DE MERCADORIAS

b) Critério atualmente adotado — 1953

| ESPECIFICAÇÃO | QUANTIDADE (t) | | VALOR (Cr$ 1 000) | |
|---|---|---|---|---|
| | Exportação | Importação | Exportação | Importação |
| **NÚMEROS ABSOLUTOS** | | | | |
| Animais vivos | 4 | 6 266 | 386 | 85 955 |
| Matérias primas, em bruto e preparadas | 2 770 888 | 7 830 383 | 6 781 217 | 6 844 767 |
| Gêneros alimentícios e bebidas | 1 599 412 | 1 940 180 | 25 005 386 | 5 533 471 |
| Produtos químicos, farmacêuticos e semelhantes | 4 145 | 372 580 | 188 151 | 1 635 274 |
| Maquinária e veículos | 286 | 253 073 | 7 105 | 7 649 970 |
| Manufaturas (segundo a matéria prima) | 502 | 1 380 171 | 6 298 | 2 741 948 |
| Manufaturas diversas | 57 | 5 345 | 5 655 | 512 201 |
| Ouro. Moedas. Transações especiais | 2 514 | 4 029 | 53 078 | 148 493 |
| **TOTAL** | **4 377 808** | **11 792 027** | **32 047 276** | **25 152 079** |
| **PERCENTAGENS** | | | | |
| Animais vivos | 0,00 | 0,05 | 0,00 | 0,34 |
| Matérias primas, em bruto e preparadas | 63,30 | 66,41 | 21,16 | 27,21 |
| Gêneros alimentícios e bebidas | 36,53 | 16,45 | 78,03 | 22,00 |
| Produtos químicos, farmacêuticos e semelhantes | 0,09 | 3,16 | 0,59 | 6,50 |
| Maquinária e veículos | 0,01 | 2,15 | 0,02 | 30,42 |
| Manufaturas (segundo a matéria prima) | 0,01 | 11,70 | 0,02 | 10,90 |
| Manufaturas diversas | 0,00 | 0,05 | 0,02 | 2,01 |
| Ouro. Moedas. Transações especiais | 0,06 | 0,03 | 0,16 | 0,59 |
| **TOTAL** | **100,00** | **100,00** | **100,00** | **100,00** |

**FONTE** — Serviço de Estatística Econômica e Financeira.

### 4. DISCRIMINAÇÃO, POR UNIDADES DA FEDERAÇÃO E PORTOS — 1938/53

| UNIDADES DA FEDERAÇÃO E PORTOS | QUANTIDADE (t) | | | | | | VALOR (Cr$ 1 000) | | | | | |
|---|---|---|---|---|---|---|---|---|---|---|---|---|
| | Exportação | | | Importação | | | Exportação | | | Importação | | |
| | 1938 | 1945 | 1953 | 1938 | 1945 | 1953 | 1938 | 1945 | 1953 | 1938 | 1945 | 1953 |
| **Território do Guaporé** | — | 1 741 | — | 461 | 1 105 | 1 222 | — | 7 645 | — | 241 | 3 297 | 3 404 |
| Guajará-Mirim | — | 1 741 | — | 104 | 229 | — | — | 7 645 | — | 62 | 388 | — |
| Pôrto Velho | — | — | — | 357 | 876 | 1 222 | — | — | — | 179 | 2 909 | 3 404 |
| **Território do Acre** | — | 663 | — | — | 12 | — | — | 1 696 | — | — | 25 | — |
| Brasília | — | 257 | — | — | 12 | — | — | 993 | — | — | 25 | — |
| Rio Branco | — | 406 | — | — | — | — | — | 703 | — | — | — | — |
| **Amazonas** | 38 809 | 275 | 18 889 | 5 930 | 6 528 | 10 402 | 80 038 | 3 420 | 184 597 | 14 638 | 16 486 | 37 097 |
| Benjamin Constant | — | — | — | — | — | 34 | — | — | — | — | — | 48 |
| Itacoatiara | 1 295 | — | 1 720 | — | — | — | 1 136 | — | 6 895 | — | — | — |
| Manaus | 37 514 | 275 | 17 169 | 5 930 | 6 528 | 10 368 | 78 902 | 3 420 | 177 702 | 14 638 | 16 486 | 37 049 |
| **Pará (Pôrto de Belém)** | 68 891 | 41 715 | 33 613 | 60 346 | 62 009 | 194 292 | 87 571 | 449 712 | 307 760 | 46 158 | 95 241 | 209 122 |
| **Território do Amapá** | — | — | 4 417 | — | — | — | — | — | 2 931 | — | — | — |
| **Maranhão** | 29 558 | 68 849 | 5 531 | 5 961 | 3 225 | 6 911 | 38 751 | 248 306 | 101 168 | 13 599 | 5 810 | 29 432 |
| São Luís | 29 558 | 33 960 | 3 105 | 5 961 | 3 096 | 6 792 | 38 751 | 81 470 | 14 120 | 13 599 | 5 700 | 26 388 |
| Tutóia | — | 34 889 | 2 426 | — | 129 | 119 | — | 166 836 | 87 048 | — | 110 | 3 044 |
| **Piauí** | 19 677 | — | — | 2 227 | 1 150 | 510 | 69 179 | — | — | 5 179 | 1 508 | 4 785 |
| Parnaíba | 19 677 | — | — | 2 227 | 1 150 | 510 | 69 179 | — | — | 5 179 | 1 486 | 4 785 |
| Teresina | — | — | — | — | 0 | — | — | — | — | — | 22 | — |
| **Ceará** | 117 895 | 47 476 | 13 927 | 22 198 | 32 049 | 76 050 | 156 824 | 297 216 | 232 953 | 36 867 | 55 229 | 178 807 |
| Aracati | 369 | — | — | — | — | — | 1 068 | — | — | — | — | — |
| Camocim | 17 411 | 7 385 | 121 | — | — | — | 14 390 | 11 916 | 3 166 | — | — | — |
| Fortaleza | 100 115 | 40 091 | 13 806 | 22 198 | 32 049 | 76 050 | 141 366 | 285 300 | 229 787 | 36 867 | 55 229 | 178 807 |
| **Rio Grande do Norte** | 29 685 | 1 372 | 1 479 | 5 811 | 6 892 | 40 540 | 59 541 | 13 786 | 59 337 | 12 845 | 7 199 | 49 658 |
| Areia Branca | 5 042 | 358 | — | — | 251 | 160 | 17 808 | 9 355 | — | — | 557 | 653 |
| Macau | 14 | — | — | — | — | — | 147 | — | — | — | — | — |
| Natal | 24 629 | 1 014 | 1 479 | 5 811 | 6 641 | 40 380 | 41 586 | 4 431 | 59 337 | 12 845 | 6 642 | 49 005 |
| **Paraíba** | 47 134 | 5 271 | 20 979 | 15 042 | 6 463 | 33 864 | 85 099 | 8 615 | 152 298 | 19 052 | 6 563 | 25 971 |
| Cabedelo | 47 134 | 5 271 | 20 979 | 15 042 | 6 265 | 33 864 | 85 099 | 8 615 | 152 298 | 19 052 | 6 041 | 25 943 |
| João Pessoa | — | — | — | — | 198 | 0 | — | — | — | — | 522 | 28 |

# COMÉRCIO

## I — COMÉRCIO EXTERIOR

### 4. DISCRIMINAÇÃO, POR UNIDADES DA FEDERAÇÃO E PORTOS — 1938/53

| UNIDADES DA FEDERAÇÃO E PORTOS | QUANTIDADE (t) | | | | | | VALOR (Cr$ 1 000) | | | | | |
|---|---|---|---|---|---|---|---|---|---|---|---|---|
| | Exportação | | | Importação | | | Exportação | | | Importação | | |
| | 1938 | 1945 | 1953 | 1938 | 1945 | 1953 | 1938 | 1945 | 1953 | 1938 | 1945 | 1953 |
| **Pernambuco (Pôrto de Recife)** | **89 854** | **72 029** | **227 728** | **287 123** | **263 864** | **756 557** | **78 943** | **257 577** | **550 870** | **195 881** | **356 218** | **968 905** |
| **Alagoas** | **26 628** | **9 862** | **55 144** | **5 859** | **2 302** | **2 407** | **17 858** | **17 464** | **108 151** | **15 428** | **6 152** | **16 302** |
| Maceió | 26 496 | 9 862 | 55 144 | 5 843 | 2 302 | 2 407 | 17 783 | 17 464 | 108 151 | 15 166 | 6 146 | 16 302 |
| Penedo | 132 | — | — | 16 | 0 | — | 75 | — | — | 262 | 6 | — |
| **Sergipe** | **1 101** | **—** | **—** | **1 034** | **228** | **1 006** | **3 116** | **—** | **—** | **4 457** | **1 373** | **2 078** |
| Aracaju | 1 096 | — | — | 1 034 | 228 | 1 006 | 3 067 | — | — | 4 457 | 1 373 | 2 078 |
| Estância | 5 | — | — | — | — | — | 49 | — | — | — | — | — |
| **Bahia** | **220 700** | **176 278** | **205 126** | **74 802** | **93 626** | **230 394** | **381 881** | **671 728** | **2 466 746** | **112 765** | **137 147** | **537 920** |
| Caravelas | 427 | — | 93 531 | — | — | — | 242 | — | 1 335 999 | — | — | — |
| Ilhéus | 43 930 | 42 873 | — | 132 | 5 | 1 000 | 68 024 | 127 669 | — | 1 019 | 48 | 1 745 |
| Salvador | 176 343 | 133 405 | 111 595 | 74 670 | 93 621 | 229 394 | 313 615 | 544 059 | 1 130 747 | 111 746 | 137 099 | 536 175 |
| **Minas Gerais (Aeroporto de Belo Horizonte)** | **—** | **—** | **0** | **—** | **4** | **13** | **—** | **—** | **13** | **—** | **543** | **1 359** |
| **Espírito Santo (Pôrto de Vitória)** | **92 061** | **172 274** | **1 476 456** | **3 731** | **4 841** | **61 257** | **121 518** | **212 694** | **1 598 148** | **4 268** | **22 356** | **116 054** |
| **Rio de Janeiro** | **40 202** | **5 782** | **6 603** | **12 596** | **35 458** | **38 153** | **95 794** | **30 826** | **107 703** | **9 090** | **36 448** | **77 372** |
| Angra dos Reis | 40 202 | 5 782 | 6 603 | 12 596 | 35 449 | 37 735 | 95 794 | 30 826 | 107 703 | 9 090 | 36 169 | 60 617 |
| Niterói | — | — | — | — | 9 | 418 | — | — | — | — | 279 | 16 755 |
| **Distrito Federal (Pôrto do Rio de Janeiro)** | **945 871** | **704 650** | **525 182** | **2 356 428** | **1 811 200** | **3 977 951** | **561 242** | **2 821 913** | **4 922 828** | **2 180 246** | **4 059 731** | **9 352 985** |
| **São Paulo** | **1 643 620** | **1 194 967** | **859 739** | **1 615 852** | **1 667 330** | **4 892 404** | **2 757 603** | **6 159 962** | **13 990 270** | **2 000 195** | **3 446 610** | **11 058 731** |
| Santos | 1 643 620 | 1 194 826 | 859 694 | 1 615 852 | 1 666 221 | 4 891 471 | 2 757 603 | 6 096 361 | 13 987 441 | 2 000 195 | 3 421 469 | 10 879 599 |
| São Paulo (Aeroporto) | — | 141 | 45 | — | 1 109 | 933 | — | 63 601 | 2 829 | — | 25 141 | 179 132 |
| **Paraná** | **169 282** | **103 602** | **297 068** | **43 373** | **40 872** | **390 716** | **142 276** | **192 952** | **5 289 826** | **48 302** | **56 638** | **543 761** |
| Antonina | 43 390 | 33 151 | 22 971 | 34 055 | 24 696 | 42 743 | 26 969 | 57 179 | 87 316 | 19 171 | 26 959 | 86 220 |
| Curitiba (Aeroporto) | — | — | 9 | — | 7 | 24 | — | — | 26 | — | 733 | 2 475 |
| Foz do Iguaçu | 10 887 | 12 425 | 20 935 | 801 | 438 | — | 6 216 | 13 740 | 28 320 | 788 | 801 | — |
| Paranaguá | 115 005 | 58 026 | 253 153 | 8 517 | 15 731 | 347 949 | 109 091 | 122 033 | 5 174 164 | 28 343 | 28 145 | 455 066 |
| **Santa Catarina** | **112 897** | **125 406** | **271 902** | **31 114** | **24 452** | **60 782** | **41 783** | **179 283** | **523 723** | **49 244** | **35 116** | **146 670** |
| Florianópolis | 496 | 1 478 | 21 914 | 5 170 | 1 807 | 4 074 | 1 989 | 2 577 | 35 408 | 9 665 | 3 805 | 13 219 |
| Imbituba | — | — | — | — | — | — | — | — | — | — | — | — |
| Itajaí | 2 912 | 13 381 | 154 856 | 3 684 | 1 708 | 17 712 | 1 955 | 19 418 | 302 855 | 16 469 | 6 305 | 46 825 |
| Joinvile | — | — | — | — | 1 | 1 | — | — | — | — | 65 | 60 |
| Laguna | 24 | — | — | — | 171 | — | 166 | — | — | — | 200 | — |
| São Francisco | 109 465 | 110 547 | 95 132 | 22 260 | 20 765 | 38 995 | 37 673 | 157 288 | 185 460 | 23 110 | 24 741 | 86 566 |
| **Rio Grande do Sul** | **229 363** | **247 557** | **350 674** | **353 311** | **210 965** | **1 014 286** | **300 517** | **612 373** | **1 427 149** | **414 514** | **378 203** | **1 777 471** |
| Aceguá | — | — | — | — | 948 | 585 | — | — | — | — | 2 191 | 6 105 |
| Bagé | 150 | 167 | 447 | 684 | 984 | 102 | 851 | 209 | 1 106 | 1 103 | 1 686 | 415 |
| Cruz Alta | — | — | — | — | 1 299 | — | — | — | — | — | 1 239 | — |
| Itaqui | 471 | — | — | 2 | 2 033 | — | 472 | — | — | 4 | 2 211 | — |
| Jaguarão | 446 | 2 186 | 1 235 | 1 988 | 1 119 | 255 | 347 | 6 955 | 9 727 | 1 332 | 3 638 | 3 344 |
| Livramento | 56 017 | 45 817 | 62 204 | 35 518 | 9 571 | 7 064 | 71 605 | 107 777 | 459 859 | 24 926 | 27 139 | 25 233 |
| Pelotas | 10 429 | 12 | 216 | 31 635 | 23 800 | 28 151 | 10 061 | 1 645 | 2 934 | 28 570 | 30 092 | 67 603 |
| Pôrto Alegre | 78 083 | 73 409 | 185 384 | 146 172 | 112 230 | 339 844 | 72 895 | 139 347 | 430 818 | 240 884 | 216 460 | 1 095 460 |
| Pôrto Lucena | — | — | — | — | 50 | — | — | — | — | — | 82 | — |
| Quaraí | — | 130 | — | 12 | 88 | 21 | — | 145 | — | 18 | 332 | 205 |
| Rio Grande | 77 167 | 116 148 | 45 914 | 126 292 | 35 054 | 635 891 | 133 454 | 343 947 | 432 693 | 108 225 | 49 970 | 548 897 |
| Rosário | — | — | — | — | 0 | — | — | — | — | — | 1 | — |
| Santa Maria | — | — | — | — | 4 | — | — | — | — | 1 | 278 | — |
| Santa Vitória do Palmar | 9 | 311 | 23 | 23 | 1 | 118 | 42 | 490 | 495 | 55 | 38 | 1 403 |
| Santo Ângelo | — | — | — | — | 80 | — | — | — | — | — | 96 | — |
| São Borja | 105 | 1 565 | 900 | 50 | 311 | — | 73 | 1 751 | 1 044 | 233 | 439 | — |
| Uruguaiana | 6 486 | 7 812 | 54 351 | 10 935 | 23 393 | 2 255 | 10 717 | 10 107 | 88 473 | 9 164 | 42 311 | 28 806 |
| **Mato Grosso** | **10 642** | **7 452** | **3 351** | **9 971** | **17 110** | **2 310** | **17 356** | **10 342** | **20 805** | **12 601** | **19 193** | **14 195** |
| Bela Vista | — | — | — | — | — | 90 | — | — | — | — | — | 337 |
| Corumbá | 1 840 | 3 279 | 1 776 | 8 052 | 7 771 | 1 817 | 7 555 | 4 372 | 14 894 | 11 288 | 8 133 | 12 385 |
| Ponta Porã | — | — | — | 71 | 75 | — | — | — | — | 77 | 131 | — |
| Pôrto Esperança | 4 568 | 2 316 | 1 575 | 1 659 | 9 080 | 403 | 7 996 | 5 520 | 5 911 | 1 023 | 10 665 | 1 473 |
| Pôrto Murtinho | 4 234 | 1 857 | — | 189 | 184 | — | 1 805 | 450 | — | 213 | 264 | — |
| **BRASIL** | **3 933 870** | **2 987 221** | **4 377 808** | **4 913 170** | **4 291 685** | **11 792 027** | **5 096 890** | **12 197 510** | **32 047 276** | **5 195 570** | **8 747 086** | **25 152 079** |

**FONTE** — Serviço de Estatística Econômica e Financeira.

**NOTA** — Os dados desta tabela representam o pêso líquido e o valor a bordo no Brasil; em 1938, a discriminação por Unidades da Federação e Portos, foi adaptada à divisão territorial vigente em 1953.

# COMÉRCIO

## I — COMÉRCIO EXTERIOR

### 5. DISCRIMINAÇÃO, POR CONTINENTES E PAÍSES — 1938/53

| CONTINENTES E PAÍSES | VALOR (Cr$ 1 000) | | | | | |
|---|---|---|---|---|---|---|
| | Exportação | | | Importação | | |
| | 1938 | 1945 | 1953 | 1938 | 1945 | 1953 |
| **África** | **65 326** | **434 874** | **350 381** | **16 718** | **115 616** | **77 026** |
| Argélia | 24 667 | 10 227 | 17 628 | 135 | — | 15 610 |
| Angola | 6 | 9 038 | 806 | — | — | — |
| Canárias | 177 | 3 762 | 8 656 | 14 | — | — |
| Egito | 13 169 | 5 622 | 35 309 | 19 | — | 1 |
| Libéria | — | — | 7 349 | — | — | 61 |
| Madeira | 208 | 7 679 | 111 | 494 | 16 126 | — |
| Marrocos Espanhol | — | 24 442 | 19 540 | — | — | — |
| Marrocos Francês | 1 619 | — | 100 643 | 146 | — | 21 752 |
| Moçambique | 1 007 | 31 031 | 768 | — | 27 341 | — |
| Rodésia | — | 274 | 137 | 10 401 | 260 | 361 |
| Tânger | — | — | 7 392 | — | — | — |
| Tunísia | 1 661 | 0 | 20 393 | 119 | 56 | 38 356 |
| União Sul-Africana | 21 782 | 324 552 | 124 717 | 1 603 | 71 072 | 811 |
| Outros países | 1 030 | 18 247 | 6 932 | 3 787 | 761 | 68 |
| **Américas do Norte e Central** | **1 773 292** | **6 253 891** | **15 844 562** | **1 516 261** | **5 257 500** | **9 944 713** |
| Antilhas Holandesas | 200 | 12 442 | 382 | 165 663 | 69 125 | 1 915 644 |
| Canadá | 16 023 | 95 273 | 510 894 | 66 581 | 142 972 | 771 785 |
| Cuba | 236 | 26 295 | 7 486 | 88 | 1 178 | 3 264 |
| Estados Unidos | 1 749 281 | 6 019 880 | 15 315 681 | 1 257 926 | 4 749 037 | 6 954 429 |
| Guadelupe | 2 | 5 656 | — | — | — | — |
| Martinica | 187 | 9 613 | — | 14 | 28 | — |
| México | 327 | 41 604 | 1 558 | 7 069 | 5 942 | 8 604 |
| Panamá | 232 | 21 354 | 253 | — | 63 | 2 701 |
| Terra Nova | 373 | — | — | 17 457 | 7 214 | — |
| Trinidad | 2 640 | 3 351 | 349 | 1 453 | 281 875 | 288 219 |
| Outros países | 3 791 | 18 423 | 7 959 | 10 | 68 | 67 |
| **América do Sul** | **319 217** | **2 590 765** | **2 318 488** | **715 065** | **2 172 780** | **5 724 313** |
| Argentina | 230 427 | 1 457 446 | 1 568 052 | 614 598 | 1 862 909 | 3 479 188 |
| Bolívia | 879 | 41 375 | 10 282 | 240 | 2 471 | 3 939 |
| Chile | 8 861 | 249 085 | 227 898 | 17 859 | 157 491 | 237 422 |
| Colômbia | 3 014 | 112 757 | 771 | 1 | 214 | 9 |
| Equador | 277 | 37 915 | 13 720 | 18 714 | 5 401 | 5 148 |
| Guiana Francesa | 90 | 21 106 | 257 | — | 4 504 | — |
| Paraguai | 904 | 75 349 | 1 576 | 62 | 991 | 475 |
| Peru | 496 | 45 574 | 1 126 | 26 669 | 26 068 | 7 661 |
| Uruguai | 72 379 | 313 464 | 484 275 | 36 921 | 57 188 | 234 697 |
| Venezuela | 1 560 | 231 109 | 10 479 | 1 | 55 119 | 1 755 774 |
| Outros países | 330 | 5 585 | 52 | — | 424 | — |
| **Ásia** | **269 476** | **106 604** | **1 320 840** | **128 131** | **61 844** | **244 116** |
| China | 25 675 | 46 548 | 19 085 | 939 | — | — |
| Chipre | 662 | — | 9 636 | 91 | — | 77 |
| Filipinas | 2 484 | — | 7 452 | 1 273 | — | — |
| Hong-Kong | 112 | 12 | 64 064 | 221 | — | 358 |
| Índia | 397 | 558 | 130 | 52 100 | 59 383 | 608 |
| Indo-China | 2 | — | 13 737 | — | — | — |
| Iraque | — | 38 | 15 018 | 5 | — | 0 |
| Japão | 233 922 | — | 1 008 708 | 68 414 | — | 220 508 |
| Líbano | — | 2 847 | 24 652 | — | — | 122 |
| Palestina | 681 | 17 123 | — | 22 | 683 | 73 |
| Síria | 1 784 | 1 496 | 20 264 | 398 | — | 0 |
| Transjordânia | — | 4 862 | 30 242 | — | — | — |
| Turquia | 3 218 | 30 715 | 102 471 | 20 | 1 015 | 1 172 |
| Outros países | 539 | 2 405 | 5 391 | 4 648 | 763 | 21 198 |
| **Europa** | **2 665 471** | **2 807 950** | **12 140 188** | **2 817 516** | **1 136 110** | **9 152 551** |
| Alemanha | 971 516 | — | 3 081 271 | 1 298 356 | — | 2 050 680 |
| Áustria | 214 | — | 111 503 | 7 718 | — | 127 147 |
| Dantzig | 8 752 | 13 454 | — | 41 | — | — |
| Dinamarca | 85 060 | 64 285 | 545 210 | 33 660 | — | 547 745 |
| Espanha | 5 832 | 200 916 | 218 409 | 2 114 | 38 135 | 244 592 |
| Finlândia | 40 283 | 13 131 | 344 526 | 16 351 | 6 070 | 160 653 |
| França | 325 869 | 45 549 | 1 756 625 | 166 985 | 645 | 2 239 787 |
| Gibraltar | 2 010 | 1 624 | 15 828 | — | — | — |
| Grã-Bretanha | 446 807 | 1 483 980 | 1 603 589 | 539 291 | 341 196 | 936 741 |
| Grécia | 12 151 | 11 269 | 77 393 | 3 491 | — | 43 606 |
| Holanda | 215 347 | 81 572 | 809 525 | 47 016 | 463 | 309 207 |
| Irlanda | — | 149 912 | 42 713 | 13 629 | 1 175 | 0 |
| Islândia | 1 011 | 4 495 | 25 820 | 6 137 | — | 14 572 |
| Itália | 108 609 | 46 058 | 936 537 | 93 435 | — | 510 030 |
| Iugoslávia | 16 691 | — | 84 655 | 2 642 | — | 38 271 |
| Noruega | 13 590 | 60 943 | 347 095 | 19 028 | 1 799 | 235 870 |
| Polônia | 32 050 | 10 347 | 35 337 | 19 334 | — | 36 740 |
| Portugal | 31 096 | 54 596 | 192 292 | 81 091 | 256 569 | 64 211 |
| Suécia | 109 493 | 275 225 | 1 083 537 | 127 605 | 200 689 | 1 079 976 |
| Suíça | 9 393 | 109 063 | 58 040 | 48 205 | 289 369 | 229 481 |
| Tcheco-Eslováquia | 30 787 | 6 | 182 436 | 64 967 | — | 152 303 |
| Trieste | — | — | 101 820 | — | — | 0 |
| União Belgo-Luxemburguesa | 182 202 | 168 599 | 486 679 | 208 562 | — | 130 696 |
| Outros países | 16 708 | 12 926 | 1 348 | 17 857 | — | 243 |
| **Oceânia** | **4 108** | **3 426** | **72 817** | **1 879** | **3 236** | **9 366** |
| Austrália | 2 856 | 3 122 | 71 077 | 781 | 3 236 | 9 366 |
| Outros países | 1 252 | 304 | 1 740 | 1 098 | — | — |
| **TOTAL** | **5 096 890** | **12 197 510** | **32 047 276** | **5 195 570** | **8 747 088** | **25 152 373** |

**FONTE** — Serviço de Estatística Econômica e Financeira.

**NOTA** — Os dados desta tabela representam o valor a bordo no Brasil.

# COMÉRCIO

## I — COMÉRCIO EXTERIOR

### 6. EXPORTAÇÃO

**a) Discriminação das principais mercadorias — 1938/53**

| MERCADORIAS | QUANTIDADE (t) | | | VALOR (Cr$ 1 000) | | |
|---|---|---|---|---|---|---|
| | Média 1938/39 | 1945 | 1953 | Média 1938/39 | 1945 | 1953 |
| **MATÉRIAS PRIMAS** | | | | | | |
| **De origem animal (1)** | | | | | | |
| Cêra de abelha | 680 | 603 | 19 | 5 562 | 9 897 | 540 |
| Crina ou cabelo animal | 463 | 329 | 81 | 5 292 | 12 909 | 2 641 |
| Peles e couros, em bruto | | | | | | |
| Couros vacuns, salgados | 41 881 | 6 871 | 24 501 | 117 812 | 38 561 | 184 971 |
| Couros vacuns, secos | 9 723 | 85 | 5 993 | 43 941 | 473 | 60 167 |
| Peles de cabra, sêcas | 2 319 | 873 | 1 129 | 31 494 | 20 003 | 26 926 |
| Peles de caetetu ou queixada | 414 | 457 | 423 | 7 927 | 24 591 | 11 522 |
| Peles de carneiro, sêcas | 988 | 678 | 1 317 | 10 458 | 13 239 | 21 751 |
| Peles de cobra, jacaré e semelhantes | 0 | 145 | 156 | (2) 14 | 12 435 | 9 504 |
| Peles de onça e semelhantes | (2) 4 | 26 | 11 | (2) 343 | 11 897 | 2 065 |
| Outras | 838 | 990 | 1 734 | 14 235 | 15 835 | 24 379 |
| Peles e couros, preparados | | | | | | |
| Couros de porco, curtidos | 15 | 1 091 | 70 | 324 | 80 077 | 3 498 |
| Couros vacuns, curtidos | 104 | 4 564 | 30 | 866 | 58 804 | 1 097 |
| Peles de cabra | 0 | 10 | 0 | (2) 7 | 1 651 | 56 |
| Peles de cobra, jacaré, lagarto e semelhantes | — | 52 | 91 | — | 18 987 | 26 830 |
| Outras | 291 | 527 | 314 | 414 | 5 846 | 1 193 |
| **De origem vegetal** | | | | | | |
| Amido ou fécula de mandioca | (2) 1 | 8 525 | — | (2) 4 | 19 225 | — |
| Borracha | | | | | | |
| Coquirana | 1 256 | 498 | 215 | 5 528 | 5 912 | 2 709 |
| Fina | — | 7 705 | 4 | — | 158 466 | 153 |
| Maniçoba | 97 | 1 459 | — | 292 | 25 980 | — |
| Massaranduba | 892 | 710 | 1 153 | 3 968 | 6 933 | 13 154 |
| Sernambi | — | 2 277 | 6 | — | 41 705 | 189 |
| Sôrva | 16 | 1 637 | 1 493 | 21 | 11 218 | 13 900 |
| Outras | 9 675 | 4 601 | 809 | 41 857 | 95 710 | 13 826 |
| Cêra de carnaúba | 9 580 | 9 432 | 7 375 | 110 895 | 270 437 | 303 977 |
| Cêra de ouricuri | 125 | 1 625 | 3 321 | 978 | 28 987 | 70 161 |
| Essência de pau-rosa | (2) 182 | 66 | 332 | (2) 7 939 | 11 615 | 55 012 |
| Outras essências | 53 | 303 | 0 | 1 690 | 12 517 | 81 |
| Fibras de sisal ou agave e semelhantes em bruto | — | — | 22 332 | — | — | 108 508 |
| Frutos oleaginosos | | | | | | |
| Amendoim | (2) 26 | — | 70 | (2) 36 | — | 379 |
| Babaçu | 39 523 | 44 292 | — | 49 069 | 89 777 | — |
| Caroço de algodão | 58 507 | — | — | 13 791 | — | — |
| Castanhas-do-pará, com casca | 23 424 | 652 | 17 595 | 43 899 | 3 417 | 153 455 |
| Mamona, "palma cristi" | 125 574 | 150 447 | 21 402 | 87 861 | 199 624 | 59 823 |
| Soja (favas) | 200 | — | 26 117 | 98 | — | 85 566 |
| Tucum | 2 961 | 6 355 | 0 | 2 051 | 12 041 | 0 |
| Outros | 4 175 | 1 744 | 15 | 5 187 | 6 845 | 305 |
| Fumo em fôlha | 30 349 | 31 828 | 22 835 | 89 975 | 255 201 | 407 268 |
| Madeiras | | | | | | |
| Cedro | 5 674 | 10 114 | 10 909 | 1 317 | 7 978 | 11 969 |
| Imbuia | 1 071 | 8 012 | 14 129 | 574 | 14 874 | 33 132 |
| Peroba | 139 | 405 | 1 467 | 55 | 274 | 3 469 |
| Pinho | 261 669 | 258 428 | 563 836 | 73 134 | 363 209 | 947 045 |
| Outras | 84 650 | 28 783 | 29 443 | 18 416 | 21 397 | 30 915 |
| Manteiga de cacau | 749 | 3 372 | 9 216 | 3 412 | 29 599 | 322 630 |

# COMÉRCIO

## I — COMÉRCIO EXTERIOR

### 6. EXPORTAÇÃO

**a) Discriminação das principais mercadorias — 1938/53**

| MERCADORIAS | QUANTIDADE (t) | | | VALOR (Cr$ 1 000) | | |
|---|---|---|---|---|---|---|
| | Média 1938/39 | 1945 | 1953 | Média 1938/39 | 1945 | 1953 |
| **MATÉRIAS PRIMAS (conclusão)** | | | | | | |
| Óleos vegetais | | | | | | |
| De babaçu | (2) 290 | 1 621 | — | (2) 573 | 6 436 | — |
| De caroço de algodão | 27 249 | 21 212 | — | 40 512 | 91 166 | — |
| De mamona, "palma cristi" ou rícino | 361 | 5 844 | 26 749 | 1 026 | 28 387 | 231 056 |
| De oiticica | 6 500 | 11 758 | 5 039 | 21 634 | 87 834 | 40 872 |
| Outros | 371 | 2 829 | 96 | 1 298 | 22 487 | 2 007 |
| Piaçaba | 4 316 | 5 544 | — | 8 592 | 24 323 | — |
| **De origem mineral** | | | | | | |
| Ferro fundido ou gusa | 12 871 | 16 833 | — | 4 743 | 24 986 | — |
| Ferro manganês | (2) 1 | 2 080 | — | (2) 5 | 10 913 | — |
| Mica ou malacacheta | 478 | 985 | 1 196 | 6 516 | 43 147 | 6 421 |
| Minérios metálicos | | | | | | |
| Berilo | (2) 276 | 510 | 1 957 | (2) 167 | 1 515 | 21 701 |
| Minérios de ferro | 382 724 | 299 994 | 1 547 236 | 19 363 | 26 898 | 481 781 |
| Minérios de manganês | 162 923 | 244 649 | 166 101 | 18 476 | 60 036 | 101 466 |
| Xilita (3) | — | — | 1 564 | — | — | 106 793 |
| Minérios de volfrâmio | 5 | 2 038 | 233 | 39 | 33 551 | 11 048 |
| Outros | 21 006 | 16 411 | 3 596 | 5 834 | 8 135 | 52 511 |
| Pedras preciosas e semi-preciosas (4) | | | | | | |
| Diamantes | 29 | 18 | 0 | 26 066 | 124 379 | 11 |
| Outras | 2 362 | § 1 896 | 107 556 | 3 501 | § 47 694 | 5 131 |
| Quartzo ou cristal de rocha | 713 | 609 | 883 | 17 039 | 132 147 | 50 715 |
| **Têxteis** | | | | | | |
| Algodão em fio | 54 | 4 419 | — | 460 | 137 857 | — |
| Algodão em rama | 296 129 | 164 456 | 139 515 | 1 044 638 | 1 049 058 | 2 238 387 |
| Algodão ("linters") | 30 307 | 74 960 | 53 285 | 28 747 | 96 195 | 161 247 |
| Algodão (resíduos) | 3 488 | 10 423 | 1 377 | 7 757 | 27 885 | 6 478 |
| Lã em bruto | 4 503 | 156 | 9 977 | 33 501 | 1 829 | 490 234 |
| **Outras matérias primas** | | | | | | |
| Mentol | — | 476 | 146 | — | 138 559 | 39 674 |
| **GÊNEROS ALIMENTÍCIOS** | | | | | | |
| **De origem vegetal** | | | | | | |
| Açúcar | 28 810 | 26 934 | 255 871 | 12 753 | 53 663 | 456 320 |
| Arroz | 58 924 | 86 538 | 2 787 | 42 723 | 202 661 | 11 113 |
| Cacau em amêndoas | 130 022 | 83 434 | 108 690 | 218 791 | 229 159 | 1 532 463 |
| Cacau em pasta | 47 | 3 073 | 5 352 | 130 | 22 219 | 112 153 |
| Café em grão (5) | 16 805 525 | 14 172 003 | 15 562 194 | 2 265 195 | 4 260 349 | 21 696 338 |
| Fécula de mandioca (polvilho) | 560 | 13 008 | 14 367 | 387 | 25 948 | 69 628 |
| Feijão | 2 605 | 10 105 | 2 | 2 765 | 17 409 | 13 |
| Frutas de mesa | | | | | | |
| Bananas (6) | 11 549 506 | 3 233 135 | 8 935 559 | 40 227 | 23 839 | 244 782 |
| Castanhas-do-pará | 4 512 | 1 404 | 4 736 | 24 486 | 29 407 | 139 849 |
| Laranjas (7) | 5 559 493 | 1 396 767 | 714 009 | 116 330 | 56 664 | 77 584 |
| Outras | 453 663 | 2 929 | 5 766 | 4 661 | 12 715 | 21 741 |

# COMÉRCIO

## I — COMÉRCIO EXTERIOR

### 6. EXPORTAÇÃO

**a) Discriminação das principais mercadorias — 1938/53**

| MERCADORIAS | QUANTIDADE (t) | | | VALOR (Cr$ 1 000) | | |
|---|---|---|---|---|---|---|
| | Média 1938/39 | 1945 | 1953 | Média 1938/39 | 1945 | 1953 |
| **GÊNEROS ALIMENTÍCIOS (conclusão)** | | | | | | |
| Mate | 61 699 | 49 829 | 34 831 | 61 416 | 111 287 | 173 433 |
| Milho | 98 820 | 188 | 7 | 33 697 | 255 | 23 |
| Quirera de arroz | (2) 1 038 | 1 496 | — | (2) 242 | 2 232 | — |
| **De origem animal** | | | | | | |
| Banha de porco | 3 554 | 185 | — | 10 801 | 1 466 | — |
| Carnes em conserva | | | | | | |
| De boi | 29 535 | 21 478 | 783 | 86 280 | 140 297 | 14 000 |
| Outras | 2 535 | 7 933 | 10 | 6 953 | 48 981 | 155 |
| Carnes frigorificadas | | | | | | |
| De boi | 43 260 | 868 | 1 615 | 89 329 | 3 408 | 16 263 |
| Outras | 1 833 | 1 199 | 1 750 | 4 885 | 5 944 | 12 039 |
| Extrato de carne | 823 | 523 | 58 | 9 642 | 18 306 | 8 041 |
| Línguas em conserva | 952 | 723 | 456 | 8 786 | 14 790 | 16 241 |
| Outros produtos de matadouro e caça | 7 667 | 1 038 | 2 526 | 19 339 | 15 876 | 14 307 |
| **Produtos alimentícios para animais** | | | | | | |
| Farelos | | | | | | |
| De amendoim | — | — | — | — | — | — |
| De caroço de algodão | 18 785 | 49 723 | — | 6 591 | 31 882 | — |
| De trigo | 132 414 | — | — | 33 971 | — | — |
| Outros | 3 841 | 1 041 | — | 1 189 | 403 | — |
| Tortas | | | | | | |
| De cacau | 415 | — | 11 432 | 256 | — | 43 383 |
| De caroço de algodão | 215 087 | 52 980 | — | 78 019 | 40 592 | — |
| De linhaça | 11 751 | 1 984 | — | 5 744 | 769 | — |
| Outras | 3 089 | — | 297 | 982 | — | 293 |
| **MANUFATURAS** | | | | | | |
| **Têxteis** | | | | | | |
| Algodão | | | | | | |
| Tecidos | 1 115 | 24 246 | 4 | 16 284 | 1 396 762 | 385 |
| Outras | 57 | 1 523 | 0 | 771 | 81 187 | 19 |
| **Produtos químicos, farmacêuticos e semelhantes** | | | | | | |
| Cafeína e seus sais | — | 161 | — | — | 50 610 | — |
| Outros alcalóides | — | 89 | 0 | — | 30 667 | 187 |
| Injeções medicinais | — | 76 | 8 | — | 20 188 | 3 875 |
| Outros produtos químicos, farmacêuticos e semelhantes | 6 522 | 2 679 | 3 811 | 6 781 | 19 666 | 79 509 |
| Caixas de madeira para encaixotamento, armadas ou não | — | 664 | — | — | 1 408 | — |
| Máquinas, aparelhos, ferramentas e utensílios | 280 | 1 288 | 311 | 2 384 | 44 923 | 10 553 |

**FONTE** — Serviço de Estatística Econômica e Financeira.

**NOTA** — Os dados desta tabela representam o pêso líquido e o valor a bordo no Brasil.

(1) Exclusive têxteis. — (2) Dado relativo ao ano de 1939. — (3) Até 1945, incluído em minérios de volfrâmio. — (4) As quantidades estão expressas em quilogramas. — (5) As quantidades estão expressas em sacas. — (6) As quantidades estão expressas em cachos. — (7) As quantidades estão

# COMÉRCIO

## I — COMÉRCIO EXTERIOR

### 6. EXPORTAÇÃO

**b) Discriminação de algumas mercadorias, por principais procedências e destinos — 1938/53**

| PROCEDÊNCIAS E DESTINOS | QUANTIDADE (t) | | | VALOR (Cr$ 1 000) | | |
|---|---|---|---|---|---|---|
| | Média 1938/39 | 1945 | 1953 | Média 1938/39 | 1945 | 1953 |
| **AÇÚCAR** | | | | | | |
| **TOTAL** | **28 809** | **26 934** | **255 871** | **12 753** | **53 663** | **456 320** |
| **Procedências** | | | | | | |
| Alagoas | 6 401 | 8 338 | 53 659 | 4 144 | 15 709 | 103 897 |
| Pernambuco | 21 558 | 6 750 | 202 095 | 8 230 | 13 297 | 351 789 |
| **Destinos** | | | | | | |
| Grã-Bretanha | 20 114 | — | 101 218 | 8 576 | — | 151 283 |
| Iugoslávia | — | — | 10 410 | — | — | 20 076 |
| Marrocos | — | — | 10 000 | — | — | 17 829 |
| Portugal | 909 | — | 59 939 | 637 | — | 115 654 |
| Tcheco-Eslováquia | — | — | 10 000 | — | — | 16 748 |
| Uruguai | 382 | 21 538 | 17 600 | 260 | 42 084 | 40 664 |
| **ALGODÃO ("linters")** | | | | | | |
| **TOTAL** | **30 397** | **74 960** | **53 285** | **28 747** | **96 135** | **161 247** |
| **Procedências** | | | | | | |
| Pernambuco | 196 | 953 | 1 617 | 135 | 1 826 | 5 620 |
| São Paulo | 29 373 | 73 702 | 50 400 | 27 851 | 93 665 | 151 759 |
| **Destinos** | | | | | | |
| Alemanha | 15 002 | — | 8 949 | 13 072 | — | 23 503 |
| Estados Unidos | 2 331 | 42 742 | 30 207 | 4 103 | 51 818 | 67 778 |
| França | 4 198 | — | 505 | 3 980 | — | 2 282 |
| Grã-Bretanha | 5 542 | 31 672 | 11 414 | 5 741 | 43 242 | 52 216 |
| **ALGODÃO EM RAMA** | | | | | | |
| **TOTAL** | **296 129** | **164 456** | **139 515** | **1 044 638** | **1 049 058** | **2 238 387** |
| **Procedências** | | | | | | |
| Paraíba | 19 440 | — | — | 66 165 | — | — |
| Pernambuco | 11 027 | 779 | 240 | 37 247 | 6 472 | 5 438 |
| São Paulo | 229 225 | 163 289 | 139 231 | 821 109 | 1 040 387 | 2 232 245 |
| **Destinos** | | | | | | |
| Alemanha | 73 511 | — | 22 051 | 263 612 | — | 328 088 |
| China | 27 787 | 6 507 | 1 444 | 96 900 | 46 283 | 18 988 |
| Espanha | (1) 2 647 | 14 486 | 8 199 | (1) 9 512 | 105 621 | 172 644 |
| Finlândia | 883 | 1 348 | — | 3 101 | 10 160 | — |
| França | 31 560 | — | 11 643 | 107 777 | — | 195 637 |
| Grã-Bretanha | 49 152 | 96 619 | 35 945 | 167 814 | 604 396 | 553 070 |
| Holanda | 9 399 | 5 077 | 1 498 | 32 816 | 38 450 | 25 018 |
| Itália | 11 309 | 6 135 | 11 338 | 41 466 | 45 751 | 187 512 |
| Japão | 68 983 | — | 22 952 | 246 364 | — | 359 224 |
| Polônia | 5 011 | — | — | 17 593 | — | — |
| Portugal | 4 920 | 1 613 | 2 999 | 17 985 | 11 809 | 43 548 |
| Suécia | 1 799 | 10 724 | 3 360 | 6 859 | 76 134 | 57 820 |
| Tcheco-Eslováquia | 678 | — | — | 2 380 | — | — |
| União Belgo-Luxemburguesa | 7 378 | — | 4 857 | 26 514 | — | 81 772 |
| **ARROZ** | | | | | | |
| **TOTAL** | **58 924** | **86 538** | **2 787** | **42 723** | **292 661** | **11 113** |
| **Procedências** | | | | | | |
| Maranhão | — | 2 800 | 2 732 | — | 5 561 | 10 582 |
| São Paulo | (1) 1 282 | — | — | (1) 1 438 | — | — |
| Rio Grande do Sul | 57 259 | 81 119 | — | 40 822 | 190 807 | — |
| **Destinos** | | | | | | |
| Argentina | 37 083 | — | — | 24 497 | — | — |
| Chile | — | 45 | 43 | — | 315 | 401 |
| França | 4 379 | — | — | 3 824 | — | — |
| Grã-Bretanha | 442 | 73 107 | — | 512 | 173 261 | — |
| Libéria | — | — | 2 040 | — | — | 7 349 |
| União Belgo-Luxemburguesa | 3 337 | — | — | 3 096 | — | — |

# COMÉRCIO

## I — COMÉRCIO EXTERIOR

### 6. EXPORTAÇÃO

**b) Discriminação de algumas mercadorias, por principais procedências e destinos — 1938/53**

| PROCEDÊNCIAS E DESTINOS | QUANTIDADE (t) | | | VALOR (Cr$ 1 000) | | |
|---|---|---|---|---|---|---|
| | Média 1938/39 | 1945 | 1953 | Média 1938/39 | 1945 | 1953 |
| **BANANAS (2)** | | | | | | |
| **TOTAL** | **11 549 506** | **3 233 135** | **8 935 559** | **40 227** | **23 839** | **244 782** |
| **Procedência** | | | | | | |
| São Paulo | 11 383 646 | 2 832 657 | 8 915 159 | 39 734 | 21 103 | 244 268 |
| **Destinos** | | | | | | |
| Alemanha | 296 509 | — | 69 832 | 1 073 | — | 2 126 |
| Argentina | 8 743 572 | 2 619 678 | 6 948 388 | 30 694 | 17 262 | 173 833 |
| Grã-Bretanha | 1 411 641 | — | 1 203 894 | 4 582 | — | 47 503 |
| Uruguai | 897 301 | 477 763 | 683 760 | 3 095 | 3 367 | 20 158 |
| **BORRACHAS NATURAIS E GOMAS NÃO ELÁSTICAS** | | | | | | |
| **TOTAL** | **11 934** | **9 444** | **3 682** | **51 664** | **172 962** | **43 958** |
| **Procedências** | | | | | | |
| Amazonas | 7 115 | 24 | 1 552 | 29 067 | 462 | 15 396 |
| Pará | 4 694 | 8 243 | 1 924 | 22 284 | 151 938 | 25 149 |
| **Destinos** | | | | | | |
| Alemanha | 5 350 | — | 42 | 21 276 | — | 590 |
| Estados Unidos | 3 888 | 9 347 | 3 311 | 17 456 | 171 357 | 36 898 |
| **CACAU EM AMÊNDOAS** | | | | | | |
| **TOTAL** | **130 022** | **83 434** | **108 690** | **218 791** | **229 159** | **1 532 463** |
| **Procedência** | | | | | | |
| Bahia | 127 068 | 79 842 | 100 870 | 214 430 | 215 319 | 1 430 468 |
| **Destinos** | | | | | | |
| Alemanha | 21 403 | — | 38 505 | 36 871 | — | 584 961 |
| Argentina | 5 125 | 19 236 | 9 926 | 9 101 | 36 987 | 136 351 |
| Estados Unidos | 87 256 | 62 234 | 37 752 | 142 307 | 184 131 | 498 529 |
| França | 576 | — | 258 | 1 037 | — | 3 354 |
| Grã-Bretanha | 411 | — | 4 240 | 674 | — | 59 431 |
| Holanda | 2 352 | — | 2 357 | 3 999 | — | 29 388 |
| Itália | 4 719 | — | 4 559 | 9 451 | — | 67 309 |
| Tcheco-Eslováquia | 94 | — | 3 704 | 172 | — | 52 770 |
| **CACAU EM PASTA OU MASSA** | | | | | | |
| **TOTAL** | **47** | **3 073** | **5 352** | **130** | **22 219** | **112 153** |
| **Procedência** | | | | | | |
| Bahia | 34 | 2 818 | 5 350 | 95 | 19 461 | 112 072 |
| **Destinos** | | | | | | |
| Austrália | 19 | — | — | 49 | — | — |
| China | 13 | 8 | — | 40 | 57 | — |
| Estados Unidos | — | 3 056 | 5 050 | — | 22 092 | 105 906 |
| **CAFÉ EM GRÃO (3)** | | | | | | |
| **TOTAL** | **16 805 525** | **14 172 003** | **15 562 194** | **2 265 195** | **4 260 340** | **21 696 338** |
| **Procedências** | | | | | | |
| Espírito Santo | 1 153 194 | 997 183 | 953 319 | 111 398 | 194 606 | 1 069 935 |
| Distrito Federal | 3 029 093 | 2 422 255 | 3 304 259 | 350 185 | 673 977 | 4 437 666 |
| São Paulo | 11 210 542 | 10 278 933 | 7 526 767 | 1 623 922 | 3 254 688 | 10 937 851 |
| Paraná | 599 481 | 67 | 3 647 347 | 67 357 | 21 562 | 5 069 222 |

# COMÉRCIO

## I — COMÉRCIO EXTERIOR

### 6. EXPORTAÇÃO

**b) Discriminação de algumas mercadorias, por principais procedências e destinos — 1938/53**

| PROCEDÊNCIAS E DESTINOS | QUANTIDADE (t) | | | VALOR (Cr$ 1 000) | | |
|---|---|---|---|---|---|---|
| | Média 1938/39 | 1945 | 1953 | Média 1938/39 | 1945 | 1953 |
| **CAFÉ EM GRÃO (3) (conclusão)** | | | | | | |
| **Destinos** | | | | | | |
| Alemanha | 1 408 600 | — | 1 032 547 | 208 683 | — | 1 563 905 |
| Argentina | 408 801 | 486 995 | 568 891 | 49 316 | 120 445 | 752 846 |
| Canadá | 62 502 | 142 073 | 279 154 | 9 432 | 52 703 | 394 596 |
| Dinamarca | 317 329 | 68 017 | 335 730 | 40 437 | 23 819 | 472 715 |
| Estados Unidos | 9 127 757 | 11 690 554 | 9 048 662 | 1 261 841 | 3 533 435 | 2 760 229 |
| Finlândia | 285 492 | 7 | 262 005 | 32 732 | 3 | 342 142 |
| França | 1 623 018 | 97 | 1 123 671 | 179 766 | 36 | 1 399 166 |
| Grã-Bretanha | 9 662 | 252 303 | 62 857 | 1 708 | 78 066 | 81 917 |
| Holanda | 684 792 | 83 261 | 416 077 | 95 136 | 28 338 | 598 900 |
| Itália | 341 837 | 1 115 | 442 362 | 44 919 | 306 | 612 598 |
| Noruega | 80 887 | 91 364 | 243 695 | 11 587 | 27 978 | 342 517 |
| Suécia | 712 114 | 491 392 | 668 367 | 110 161 | 140 805 | 998 344 |
| Turquia | 73 738 | — | 80 960 | 10 646 | — | 102 456 |
| União Belgo-Luxemburguesa | 413 366 | 310 900 | 236 046 | 58 958 | 103 237 | 317 453 |
| **CASTANHAS-DO-PARÁ, PARA ALIMENTAÇÃO** | | | | | | |
| **TOTAL** | **4 512** | **1 404** | **4 736** | **24 486** | **29 407** | **139 849** |
| **Procedência** | | | | | | |
| Pará | 3 894 | 1 258 | 4 004 | 21 869 | 27 617 | 117 788 |
| **Destinos** | | | | | | |
| Estados Unidos | 3 884 | 1 310 | 3 474 | 20 888 | 28 388 | 104 325 |
| Grã-Bretanha | 100 | — | 1 105 | 508 | — | 30 205 |
| **CASTANHAS-DO-PARÁ, PARA EXTRAÇÃO DE ÓLEO** | | | | | | |
| **TOTAL** | **23 424** | **652** | **17 595** | **43 899** | **3 417** | **153 455** |
| **Procedências** | | | | | | |
| Amazonas | 14 030 | 15 | 9 867 | 26 610 | 39 | 88 436 |
| Pará | 9 314 | 364 | 7 384 | 17 122 | 2 684 | 62 519 |
| **Destinos** | | | | | | |
| Estados Unidos | 9 759 | 364 | 9 954 | 18 115 | 2 684 | 82 920 |
| Grã-Bretanha | 11 149 | — | 5 748 | 20 403 | — | 51 910 |
| **CÊRA DE CARNAÚBA** | | | | | | |
| **TOTAL** | **9 580** | **9 432** | **7 375** | **110 895** | **270 437** | **303 977** |
| **Procedências** | | | | | | |
| Pará | 29 | — | 402 | 354 | — | 20 961 |
| Maranhão | 3 | 3 986 | 1 978 | 41 | 106 808 | 86 329 |
| Piauí | 3 929 | — | — | 45 008 | — | — |
| Ceará | 4 206 | 4 245 | 3 974 | 49 708 | 129 474 | 149 451 |
| Distrito Federal | 61 | 446 | 607 | 650 | 13 230 | 28 926 |
| **Destinos** | | | | | | |
| Alemanha | 188 | — | 714 | 2 284 | — | 31 195 |
| Estados Unidos | 6 643 | 7 622 | 5 016 | 78 618 | 219 749 | 190 619 |
| França | 367 | 5 | 475 | 3 968 | 142 | 22 548 |
| Grã-Bretanha | 1 832 | 1 163 | 465 | 19 531 | 31 449 | 22 854 |
| Holanda | 42 | — | 253 | 440 | — | 11 751 |
| **CÊRA DE OURICURI** | | | | | | |
| **TOTAL** | **125** | **1 625** | **3 321** | **978** | **28 987** | **70 161** |
| **Procedência** | | | | | | |
| Bahia | 104 | 1 382 | 2 973 | 816 | 24 451 | 62 188 |

# COMÉRCIO

## I — COMÉRCIO EXTERIOR

### 6. EXPORTAÇÃO

**b) Discriminação de algumas mercadorias, por principais procedências e destinos — 1938/53**

| PROCEDÊNCIAS E DESTINOS | QUANTIDADE (t) | | | VALOR (Cr$ 1 000) | | |
|---|---|---|---|---|---|---|
| | Média 1938/39 | 1945 | 1953 | Média 1938/39 | 1945 | 1953 |
| **CÊRA DE OURICURI (conclusão)** | | | | | | |
| **Destinos** | | | | | | |
| Estados Unidos | 21 | 1 249 | 2 874 | 182 | 21 927 | 58 819 |
| Grã-Bretanha | 57 | 226 | 74 | 409 | 4 076 | 2 374 |
| **COUROS DE GADO VACUM EM BRUTO** | | | | | | |
| **TOTAL** | **51 706** | **11 519** | **31 066** | **162 617** | **97 838** | **249 703** |
| **Procedências** | | | | | | |
| Distrito Federal | 4 814 | 680 | 5 178 | 11 249 | 10 053 | 33 271 |
| São Paulo | 12 779 | 1 883 | 8 929 | 32 730 | 20 285 | 64 875 |
| Rio Grande do Sul | 24 182 | 3 169 | 13 087 | 77 974 | 18 257 | 125 334 |
| **Destinos** | | | | | | |
| Alemanha | 16 638 | — | 7 924 | 54 887 | — | 67 683 |
| Grã-Bretanha | 4 849 | 9 641 | 8 369 | 16 886 | 75 098 | 58 799 |
| Itália | 2 072 | — | 2 209 | 8 335 | — | 20 763 |
| Tcheco-Eslováquia | 4 129 | — | 4 116 | 10 520 | — | 34 769 |
| **FÉCULA DE MANDIOCA (polvilho)** | | | | | | |
| **TOTAL** | **560** | **13 008** | **14 367** | **387** | **25 948** | **69 628** |
| **Procedências** | | | | | | |
| Ceará | (2) 591 | 3 889 | — | (2) 403 | 7 041 | — |
| São Paulo | 128 | 2 355 | 3 422 | 92 | 5 716 | 16 671 |
| Santa Catarina | (1) 2 | — | 10 448 | (1) 2 | — | 50 650 |
| Rio Grande do Sul | 40 | 10 | — | 32 | 20 | — |
| **Destino** | | | | | | |
| Estados Unidos | 229 | 12 211 | 14 335 | 159 | 24 131 | 69 439 |
| **FIBRAS DE SISAL OU AGAVE E SEMELHANTES EM BRUTO** | | | | | | |
| **TOTAL** | — | — | **22 332** | — | — | **108 508** |
| **Procedências** | | | | | | |
| Paraíba | — | — | 16 394 | — | — | 78 079 |
| Pernambuco | — | — | 4 210 | — | — | 22 354 |
| **Destinos** | | | | | | |
| Alemanha | — | — | 5 923 | — | — | 29 183 |
| Estados Unidos | — | — | 12 816 | — | — | 58 196 |
| **FUMO EM FÔLHA** | | | | | | |
| **TOTAL** | **30 349** | **31 828** | **22 835** | **89 975** | **255 201** | **407 268** |
| **Procedências** | | | | | | |
| Bahia | 25 112 | 24 277 | 14 733 | 75 226 | 211 606 | 269 882 |
| Rio Grande do Sul | 3 730 | 7 342 | 6 519 | 10 738 | 42 126 | 114 601 |
| **Destinos** | | | | | | |
| Alemanha | 10 342 | — | 5 235 | 35 767 | — | 88 427 |
| Argentina | 5 343 | 5 455 | — | 14 872 | 56 641 | — |
| Dinamarca | 122 | 487 | 1 544 | 282 | 6 863 | 46 261 |
| Espanha | (1) 1 848 | 8 291 | 2 995 | (1) 4 473 | 54 894 | 40 891 |
| França | 643 | 2 094 | 1 588 | 1 898 | 26 096 | 33 576 |
| Holanda | 10 025 | 2 884 | 3 237 | 26 551 | 13 678 | 56 561 |
| Suíça | 313 | 2 250 | 1 142 | 1 231 | 13 882 | 20 958 |
| Uruguai | 1 171 | 966 | 1 282 | 2 828 | 10 124 | 29 548 |

# COMÉRCIO

## I — COMÉRCIO EXTERIOR

### 6. EXPORTAÇÃO

**b) Discriminação de algumas mercadorias, por principais procedências e destinos — 1938/53**

| PROCEDÊNCIAS E DESTINOS | QUANTIDADE (t) | | | VALOR (Cr$ 1 000) | | |
|---|---|---|---|---|---|---|
| | Média 1938/39 | 1945 | 1953 | Média 1938/39 | 1945 | 1953 |
| **HEMATITA** | | | | | | |
| **TOTAL** | — | 127 651 | 1 526 494 | — | 12 048 | 476 340 |
| **Procedência** | | | | | | |
| Espírito Santo | — | 101 391 | 1 408 127 | — | 9 830 | 433 632 |
| **Destinos** | | | | | | |
| Alemanha | — | — | 467 397 | — | — | 148 397 |
| Estados Unidos | — | — | 486 661 | — | — | 150 837 |
| Grã-Bretanha | — | 115 701 | 323 243 | — | 10 868 | 102 268 |
| **LARANJAS (4)** | | | | | | |
| **TOTAL** | 5 559 493 | 1 396 767 | 714 009 | 116 330 | 56 664 | 77 584 |
| **Procedências** | | | | | | |
| Distrito Federal | 3 420 387 | 1 269 445 | 594 759 | 70 212 | 52 323 | 66 911 |
| São Paulo | 2 100 195 | 126 322 | 119 250 | 45 484 | 4 293 | 10 672 |
| **Destinos** | | | | | | |
| Argentina | 1 605 648 | 1 246 386 | 253 317 | 33 424 | 49 805 | 34 048 |
| França | 101 781 | — | 112 250 | 2 073 | — | 12 872 |
| Grã-Bretanha | 2 193 993 | 107 000 | 327 042 | 46 035 | 4 909 | 28 287 |
| Holanda | 288 162 | — | — | 11 530 | — | — |
| União Belgo-Luxemburguesa | 234 293 | 1 200 | — | 10 656 | 57 | — |
| **LÃ EM BRUTO** | | | | | | |
| **TOTAL** | 4 503 | 156 | 9 977 | 33 501 | 1 829 | 490 234 |
| **Procedência** | | | | | | |
| Rio Grande do Sul | 4 499 | 140 | 9 851 | 33 481 | 1 767 | 485 656 |
| **Destinos** | | | | | | |
| Alemanha | 4 033 | — | 769 | 30 277 | — | 17 562 |
| Estados Unidos | 45 | 156 | 1 256 | 497 | 1 829 | 42 681 |
| Japão | — | — | 7 457 | — | — | 417 613 |
| **MAMONA (sementes)** | | | | | | |
| **TOTAL** | 125 574 | 150 447 | 21 402 | 87 861 | 199 624 | 59 823 |
| **Procedências** | | | | | | |
| Ceará | 29 431 | 23 030 | 187 | 19 290 | 31 751 | 577 |
| Pernambuco | 22 757 | 32 368 | — | 17 124 | 39 978 | — |
| Bahia | 32 653 | 27 478 | 17 635 | 22 509 | 35 989 | 47 401 |
| São Paulo | 25 148 | 57 653 | 1 970 | 18 580 | 79 370 | 7 102 |
| **Destino** | | | | | | |
| Estados Unidos | 65 783 | 138 909 | 19 054 | 48 539 | 185 552 | 51 274 |
| **MANTEIGA DE CACAU** | | | | | | |
| **TOTAL** | 749 | 3 372 | 9 216 | 3 412 | 29 599 | 322 630 |
| **Procedência** | | | | | | |
| Bahia | 472 | 2 040 | 9 168 | 2 130 | 17 527 | 320 849 |
| **Destinos** | | | | | | |
| Canadá | — | — | 809 | — | — | 28 337 |
| Estados Unidos | — | 180 | 2 471 | — | 1 446 | 80 458 |
| Grã-Bretanha | — | — | 730 | — | — | 26 586 |
| Irlanda do Norte | — | — | 1 052 | — | — | 40 508 |
| Suécia | 123 | 800 | 119 | 696 | 6 805 | 4 616 |
| União Belgo-Luxemburguesa | — | 600 | 924 | — | 5 108 | 32 588 |
| União Sul-Africana | 264 | 914 | 298 | 1 219 | 7 884 | 11 071 |

# COMÉRCIO

## I — COMÉRCIO EXTERIOR

### 6. EXPORTAÇÃO

**b) Discriminação de algumas mercadorias, por principais procedências e destinos — 1938/53**

| PROCEDÊNCIAS E DESTINOS | QUANTIDADE (t) | | | VALOR (Cr$ 1 000) | | |
|---|---|---|---|---|---|---|
| | Média 1938/39 | 1945 | 1953 | Média 1938/39 | 1945 | 1953 |
| **MATE** | | | | | | |
| **TOTAL** | **61 699** | **49 829** | **34 831** | **61 416** | **111 287** | **173 433** |
| **Procedências** | | | | | | |
| Paraná | 35 179 | 25 438 | 28 283 | 36 370 | 63 594 | 141 759 |
| Santa Catarina | 10 168 | 11 417 | 4 464 | 9 327 | 25 715 | 23 423 |
| **Destinos** | | | | | | |
| Argentina | 29 443 | 22 044 | 6 518 | 27 075 | 42 785 | 24 526 |
| Chile | 7 338 | 6 006 | 6 786 | 8 650 | 17 705 | 42 324 |
| Uruguai | 24 590 | 21 754 | 21 298 | 25 234 | 50 694 | 104 904 |
| **MENTOL** | | | | | | |
| **TOTAL** | — | **476** | **146** | — | **138 559** | **39 674** |
| **Procedências** | | | | | | |
| Distrito Federal | — | 90 | 29 | — | 21 786 | 8 035 |
| São Paulo | — | 385 | 116 | — | 116 773 | 31 101 |
| **Destino** | | | | | | |
| Estados Unidos | — | 357 | 118 | — | 103 017 | 32 585 |
| **MINÉRIO DE MANGANÊS** | | | | | | |
| **TOTAL** | **162 923** | **244 649** | **166 101** | **18 476** | **60 036** | **101 466** |
| **Procedência** | | | | | | |
| Distrito Federal | 162 110 | 225 052 | 151 782 | 18 297 | 54 114 | 91 968 |
| **Destino** | | | | | | |
| Estados Unidos | 89 936 | 244 549 | 162 037 | 9 860 | 59 971 | 99 398 |
| **ÓLEO DE MAMONA** | | | | | | |
| **TOTAL** | **361** | **5 844** | **26 749** | **1 026** | **28 387** | **231 056** |
| **Procedências** | | | | | | |
| Bahia | (1) 22 | 421 | 3 967 | (1) 83 | 1 900 | 37 516 |
| Pernambuco | 72 | 1 953 | 11 269 | 286 | 8 825 | 93 043 |
| São Paulo | 305 | 1 043 | 6 904 | 816 | 5 287 | 62 959 |
| **Destinos** | | | | | | |
| Estados Unidos | 26 | 496 | 25 104 | 96 | 3 669 | 216 087 |
| México | — | 685 | — | — | 4 823 | — |
| Suíça | 145 | 1 | — | 592 | 185 | — |
| **ÓLEO DE OITICICA** | | | | | | |
| **TOTAL** | **6 500** | **11 758** | **5 039** | **21 634** | **87 834** | **40 872** |
| **Procedência** | | | | | | |
| Ceará | 5 459 | 10 315 | 4 079 | 18 124 | 77 206 | 31 946 |
| **Destino** | | | | | | |
| Estados Unidos | 5 827 | 10 276 | 4 347 | 19 479 | 75 138 | 33 345 |

# COMÉRCIO

## I — COMÉRCIO EXTERIOR

### 6. EXPORTAÇÃO

**b) Discriminação de algumas mercadorias, por principais procedências e destinos — 1938/53**

| PROCEDÊNCIAS E DESTINOS | QUANTIDADE (t) | | | VALOR (Cr$ 1 000) | | |
|---|---|---|---|---|---|---|
| | Média 1938/39 | 1945 | 1953 | Média 1938/39 | 1945 | 1953 |
| PINHO EM TÁBUAS SERRADAS E SIMPLESMENTE PREPARADAS | | | | | | |
| **TOTAL** | **261 669** | **258 428** | **553 188** | **73 134** | **363 209** | **934 237** |
| **Procedências** | | | | | | |
| Paraná | 73 711 | 50 982 | 42 675 | 21 689 | 84 198 | 66 176 |
| Santa Catarina | 121 057 | 102 765 | 237 798 | 31 971 | 131 675 | 388 971 |
| Rio Grande do Sul | 63 749 | 104 486 | 272 714 | 18 562 | 146 837 | 479 089 |
| **Destinos** | | | | | | |
| Alemanha | 55 977 | — | 24 799 | 17 735 | — | 45 327 |
| Argentina | 171 060 | 202 732 | 244 697 | 46 113 | 270 429 | 369 581 |
| Austrália | — | — | 21 336 | — | — | 39 180 |
| Estados Unidos | 269 | — | 34 953 | 95 | — | 51 938 |
| Grã-Bretanha | 5 503 | 20 021 | 137 794 | 1 743 | 37 052 | 240 696 |
| Uruguai | 22 170 | 32 067 | 55 008 | 5 355 | 46 811 | 122 487 |
| QUARTZO OU CRISTAL DE ROCHA | | | | | | |
| **TOTAL** | **713** | **609** | **883** | **17 039** | **132 147** | **50 715** |
| **Procedências** | | | | | | |
| Bahia | 97 | 34 | 20 | 5 403 | 8 117 | 329 |
| Distrito Federal | 610 | 575 | 863 | 11 306 | 124 022 | 50 228 |
| **Destinos** | | | | | | |
| Estados Unidos | 61 | 549 | 630 | 4 517 | 96 163 | 44 799 |
| Grã-Bretanha | 164 | 55 | 223 | 4 407 | 35 210 | 3 031 |
| SAIS E OUTROS COMPOSTOS ORGÂNICOS E INORGÂNICOS DE METAIS DE TERRAS RARAS | | | | | | |
| **TOTAL** | — | — | **2 514** | — | — | **43 793** |
| **Procedência** | | | | | | |
| São Paulo | — | — | 2 514 | — | — | 43 793 |
| **Destine** | | | | | | |
| Estados Unidos | — | — | 2 409 | — | — | 41 435 |
| SOJA (favas) | | | | | | |
| **TOTAL** | **200** | — | **26 117** | **98** | — | **85 566** |
| **Procedência** | | | | | | |
| Rio Grande do Sul | 43 | — | 26 075 | 19 | — | 85 413 |
| **Destino** | | | | | | |
| Japão | — | — | 22 870 | — | — | 76 958 |
| TORTA DE CACAU | | | | | | |
| **TOTAL** | **415** | — | **11 432** | **256** | — | **43 383** |
| **Procedência** | | | | | | |
| Bahia | 415 | — | 11 429 | 256 | — | 43 353 |
| **Destino** | | | | | | |
| Estados Unidos | 336 | — | 7 190 | 222 | — | 26 926 |
| XILITA (5) | | | | | | |
| **TOTAL** | — | — | **1 564** | — | — | **106 793** |
| **Procedências** | | | | | | |
| Rio Grande do Norte | — | — | 734 | — | — | 53 735 |
| Paraíba | — | — | 580 | — | — | 37 631 |
| **Destinos** | | | | | | |
| Alemanha | — | — | 450 | — | — | 30 229 |
| Estados Unidos | — | — | 914 | — | — | 62 898 |

**FONTE** — Serviço de Estatística Econômica e Financeira.

**NOTA** — Os dados desta tabela representam o pêso líquido e o valor a bordo no Brasil.

(1) Dado relativo ao ano de 1939. — (2) As quantidades estão expressas em cachos. — (3) As quantidades estão expressas em sacas. — (4) As quantidades estão expressas em caixas. — (5) Até 1945, incluído em minérios de volfrâmio.

# COMÉRCIO

## I — COMÉRCIO EXTERIOR

### 7. IMPORTAÇÃO

**a) Discriminação das principais mercadorias — 1938/53**

| MERCADORIAS | QUANTIDADE (t) | | | VALOR (Cr$ 1 000) | | |
|---|---|---|---|---|---|---|
| | Média 1938/39 | 1945 | 1953 | Média 1938/39 | 1945 | 1953 |
| ANIMAIS VIVOS | | | | | | |
| Gado para reprodução | ... | ... | 5 921 | 5 577 | 23 677 | 79 973 |
| MATÉRIAS PRIMAS | | | | | | |
| **De origem animal (1)** | | | | | | |
| Peles e couros | 317 | 1 959 | 803 | 13 672 | 37 674 | 86 445 |
| Pelos de coelho | 235 | 106 | 144 | 16 212 | 29 564 | 17 738 |
| **De origem vegetal (1)** | | | | | | |
| Acetato de celulose | 1 397 | 214 | 619 | 20 094 | 4 944 | 12 986 |
| Celulose para fabricação de papel | 82 734 | 79 450 | 98 972 | 88 798 | 183 370 | 306 851 |
| Colofônia | 14 883 | 2 255 | 18 749 | 17 858 | 5 943 | 76 115 |
| Fumo em fôlha | 249 | 139 | 71 | 5 610 | 8 082 | 15 175 |
| Goma-laca | 386 | 216 | 391 | 2 042 | 4 319 | 5 784 |
| Lúpulo | 389 | 612 | 1 094 | 6 989 | 30 085 | 50 261 |
| Sementes de linho ou linhaça | 11 203 | 74 | 2 961 | 8 945 | 92 | 8 855 |
| **De origem mineral** | | | | | | |
| Aguarrás artificial | 3 040 | 10 121 | 16 239 | 3 830 | 11 023 | 18 421 |
| Alumínio em barras, lingotes, linguados, pães, vergalhões e verguinhas | — | 2 636 | 8 078 | — | 18 245 | 91 453 |
| Alumínio em bruto e preparado | 1 565 | — | 21 562 | 13 543 | — | 19 226 |
| Alumínio em lâminas ou placas | — | 377 | 1 977 | — | 5 029 | 21 236 |
| Asfalto ou betume | 11 228 | 9 378 | 24 884 | 5 141 | 8 156 | 34 722 |
| Briquetes | 146 480 | — | — | 26 254 | — | — |
| Carvão de pedra | 1 291 154 | 698 278 | 741 852 | 211 037 | 254 781 | 245 624 |
| Chumbo em barras, lingotes, pães, pastas, vergalhões e verguinhas | 9 742 | 14 550 | 21 081 | 16 577 | 50 271 | 141 517 |
| Cimento "Portland" comum e branco | 47 503 | 254 757 | 996 561 | 11 240 | 147 212 | 562 940 |
| Cobre em lingotes, linguados e pães | ... | ... | 18 993 | ... | ... | 292 549 |
| Coque | 41 601 | 17 517 | 30 383 | 11 537 | 11 357 | 18 338 |
| Corantes minerais | | | | | | |
| Alvaiades de titânio, de ultramar, litopônio e outros | 1 352 | 1 953 | 3 940 | 2 706 | 5 886 | 14 513 |
| Negro de fumo ou pó de sapato | 645 | 2 339 | 7 162 | 1 907 | 9 062 | 37 606 |
| Outros | 3 279 | 10 288 | 47 | 5 476 | 14 496 | 1 999 |
| Enxôfre | 18 675 | 19 376 | 63 277 | 10 376 | 21 202 | 54 659 |
| Estanho | 987 | 381 | 455 | 15 106 | 10 064 | 28 880 |
| Ferro e aço | | | | | | |
| Em barras, vergalhões e verguinhas | 26 114 | 32 141 | 6 924 | 39 445 | 70 656 | 52 264 |
| Em cantoneiras, tês e semelhantes | 11 112 | 12 269 | 762 | 12 788 | 21 757 | 5 422 |
| Em lâminas ou placas | 37 595 | 50 220 | — | 53 623 | 107 868 | — |
| Em tiras | 13 147 | 10 832 | 7 845 | 22 889 | 28 936 | 42 287 |
| Em bruto e em outras formas de preparo | 3 178 | 3 779 | 330 | 8 885 | 15 433 | 2 697 |
| Gasolina | 365 712 | 411 583 | 2 429 442 | 170 367 | 238 405 | 2 154 810 |
| Latão e outras ligas de cobre | 1 056 | 1 112 | 770 | 6 940 | 7 981 | 16 292 |
| Óleos combustíveis ("fuel" e "diesel") | 678 283 | 401 034 | 3 478 080 | 118 351 | 131 488 | 1 464 358 |
| Óleos refinados lubrificantes | 41 558 | 69 730 | 153 940 | 59 194 | 136 924 | 410 557 |
| Parafina purificada | 633 | 557 | 3 518 | 1 290 | 2 164 | 14 640 |
| Amianto ou asbesto em bruto ou preparado | 56 | 2 024 | 8 125 | 174 | 6 011 | 37 050 |
| Petróleo em bruto | 44 976 | 9 980 | 30 383 | 17 384 | 4 994 | 18 338 |
| Prata | 3 | 42 | 11 | 792 | 16 670 | 6 887 |
| Querosene | 97 027 | 54 166 | 408 092 | 45 554 | 24 363 | 282 961 |
| Zinco | 3 037 | 2 208 | 13 039 | 5 756 | 9 955 | 81 476 |

# COMÉRCIO

## I — COMÉRCIO EXTERIOR

### 7. IMPORTAÇÃO

a) Discriminação das principais mercadorias — 1938/53

| MERCADORIAS | QUANTIDADE (t) | | | VALOR (Cr$ 1 000) | | |
|---|---|---|---|---|---|---|
| | Média 1938/39 | 1945 | 1953 | Média 1938/39 | 1945 | 1953 |
| **MATÉRIAS PRIMAS (conclusão)** | | | | | | |
| **Têxteis** | | | | | | |
| Algodão em fio para bordar, coser, etc., e semelhantes | 30 | 29 | 192 | 2 726 | 3 675 | 46 344 |
| Algodão em fio para tecelagem | 799 | 164 | 3 | 31 938 | 18 978 | 542 |
| Juta em bruto | 25 708 | 12 958 | — | 56 822 | 58 151 | — |
| Juta em fio para tecelagem | 1 917 | — | — | 6 194 | — | — |
| Lã em bruto | 880 | 2 182 | 597 | 7 125 | 33 998 | 17 438 |
| Lã em fio para tecelagem | 1 111 | — | 3 | 38 521 | — | 282 |
| Linho em fio para tecelagem ou cordoalha | 150 | 84 | 3 005 | 2 828 | 3 714 | 210 565 |
| "Nylon" em fio | — | — | 284 | — | — | 53 841 |
| "Rayon" | 231 | 92 | 131 | 4 902 | 1 294 | 1 488 |
| Sêda em fio para tecelagem | 244 | — | — | 25 462 | — | — |
| **Outras matérias primas, inclusive sintéticas** | | | | | | |
| Corantes de anilina | — | 615 | 604 | — | 48 079 | 66 834 |
| Outras côres ou corantes orgânicos | 734 | 24 | 47 | 42 742 | 1 225 | 3 893 |
| Essências para perfumaria | 34 | 50 | 81 | 9 290 | 28 740 | 37 847 |
| Matérias plásticas ou resinas sintéticas | 194 | 5 093 | 4 526 | 2 805 | 82 459 | 104 421 |
| Tintas | 1 261 | 1 856 | 1 360 | 12 463 | 20 624 | 10 458 |
| **GÊNEROS ALIMENTÍCIOS** | | | | | | |
| Alhos | 777 | 2 103 | 4 313 | 1 197 | 15 327 | 54 914 |
| Azeite de oliveira | 5 140 | 172 | 5 391 | 38 705 | 5 652 | 107 540 |
| Azeitonas | 2 268 | 2 792 | 4 995 | 8 442 | 25 563 | 39 524 |
| Bacalhau | 15 733 | 1 258 | 22 431 | 40 071 | 10 520 | 293 656 |
| Banha de porco refinada | (2) 1 | — | 12 166 | (2) 2 | — | 138 902 |
| Bebidas | 7 885 | 15 296 | 3 722 | 36 343 | 169 997 | 79 606 |
| Farinha de trigo | 38 360 | 141 693 | 30 664 | 26 022 | 243 990 | 104 156 |
| Leite em pó | 81 | 451 | 2 764 | 1 271 | 6 414 | 58 985 |
| Maçãs, peras e uvas | 18 236 | 28 541 | 65 255 | 71 780 | 129 616 | 453 957 |
| Outras frutas de mesa | 6 227 | 3 672 | 9 270 | 18 041 | 33 167 | 119 659 |
| Malte ou cevada torrefata | 14 527 | 19 873 | 49 024 | 21 406 | 59 840 | 228 051 |
| Milho | (2) 3 | — | 49 555 | (2) 4 | — | 115 825 |
| Pimenta asiática em grão | 1 536 | 257 | 36 | 3 554 | 2 281 | 2 378 |
| Trigo em grão | 1 001 998 | 1 090 327 | 1 615 250 | 445 268 | 1 224 535 | 3 383 892 |
| **MANUFATURAS** | | | | | | |
| **De matérias primas de origem vegetal** | | | | | | |
| Cortiça em rôlhas ou discos | 665 | 1 183 | 1 540 | 6 659 | 20 587 | 46 489 |
| Papel | | | | | | |
| Livros para leitura | 496 | 730 | 1 648 | 9 320 | 31 898 | 122 648 |
| Para impressão | 1 406 | 1 996 | 5 792 | 4 290 | 12 498 | 39 911 |
| Para impressão de jornais | 43 916 | 46 493 | 104 694 | 47 816 | 94 162 | 375 590 |
| **De matérias primas de origem mineral** | | | | | | |
| Ferro e aço | | | | | | |
| Arame farpado | 20 873 | 3 543 | 36 437 | 31 808 | 8 675 | 127 028 |
| Arame nu, simples ou galvanizado | 24 514 | 13 365 | 11 456 | 38 264 | 38 572 | 49 806 |
| Cabo ou cordoalha | 1 281 | 1 299 | 2 917 | 5 456 | 13 141 | 30 473 |
| Chapas | 9 476 | 1 999 | 28 841 | 17 078 | 4 874 | 185 860 |
| Fôlha-de-flandres em lâminas | 44 880 | 52 174 | 64 148 | 100 723 | 142 198 | 307 384 |
| Obras para construções | 8 241 | 5 539 | 15 573 | 17 554 | 23 949 | 112 087 |
| Trilhos, cremalheiras e acessórios | 57 457 | 83 976 | 7 702 | 67 755 | 135 084 | 30 953 |
| Tubos, canos e seus acessórios | 29 545 | 24 923 | 52 944 | 66 459 | 80 500 | 283 077 |
| Tecidos e outros artefatos de amianto | 181 | 425 | 501 | 2 433 | 12 859 | 8 387 |

# COMÉRCIO

## I — COMÉRCIO EXTERIOR

### 7. IMPORTAÇÃO

**a) Discriminação das principais mercadorias — 1938/53**

| MERCADORIAS | QUANTIDADE (t) | | | VALOR (Cr$ 1 000) | | |
|---|---|---|---|---|---|---|
| | Média 1938/39 | 1945 | 1953 | Média 1938/39 | 1945 | 1953 |
| | | | MANUFATURAS (continuação) | | | |
| **De têxteis** | | | | | | |
| Algodão (tecidos) | 513 | 162 | 1 | 13 436 | 13 155 | 113 |
| Lã (tecidos) | 117 | 49 | 102 | 11 888 | 9 341 | 9 457 |
| Linho (tecidos) | 869 | 79 | 256 | 38 806 | 12 622 | 13 410 |
| **Produtos químicos, farmacêuticos e semelhantes** | | | | | | |
| Produtos farmacêuticos | | | | | | |
| Ácido ascórbico e outras vitaminas | — | 14 | 36 | — | 5 693 | 38 929 |
| Antibióticos e seus derivados | — | — | 58 | — | — | 158 927 |
| Injeções medicinais (3) | 34 236 | 26 549 | 26 328 | 24 643 | 23 757 | 16 136 |
| Sulfanilamida e derivados semelhantes das sulfas | — | 28 | 111 | — | 5 975 | 22 397 |
| Produtos químicos inorgânicos | | | | | | |
| Alvaiade de zinco | 3 224 | 4 105 | 2 369 | 5 827 | 17 051 | 15 752 |
| Barrilha | 21 329 | 23 720 | 56 393 | 12 520 | 23 627 | 72 004 |
| Gases compostos | 37 | 1 322 | 37 004 | 280 | 5 127 | 152 359 |
| Soda cáustica | 29 530 | 24 171 | 50 581 | 38 714 | 41 626 | 101 087 |
| Butano em bruto | ... | ... | 26 220 | ... | ... | 99 402 |
| Cloreto de potássio (adubo) | 3 836 | 3 318 | 49 067 | 2 571 | 4 538 | 57 293 |
| Fosfatos naturais | 1 830 | 1 667 | 117 278 | 619 | 1 782 | 55 243 |
| Preparações anticriptogâmicas, inseticidas e semelhantes | 305 | 662 | 5 666 | 2 169 | 8 399 | 72 416 |
| Salitre do Chile | 15 190 | 27 785 | 78 983 | 8 856 | 30 907 | 133 391 |
| Superfosfato de cálcio mineral ou de ossos | 22 091 | 20 705 | 70 812 | 7 137 | 14 628 | 63 729 |
| **Máquinas, aparelhos, ferramentas e utensílios** | | | | | | |
| Arados e grades de discos | 1 846 | 285 | 1 870 | 7 876 | 1 714 | 22 943 |
| Compressores de ar | 331 | 815 | 990 | 7 359 | 20 515 | 42 502 |
| Cutelaria, ferramentas e outros utensílios | 5 133 | 2 825 | 2 207 | 56 607 | 93 711 | 91 751 |
| Equipamento para refrigeração | 39 | 151 | 435 | 826 | 2 660 | 20 477 |
| Geladeiras, refrigeradores e semelhantes de uso doméstico | 1 525 | 220 | 496 | 25 579 | 5 812 | 15 111 |
| Guindastes, inclusive guinchos manuais | 1 072 | 1 385 | 3 319 | 9 527 | 21 975 | 89 607 |
| Locomotivas para estradas de ferro (4) | 58 | 63 | 164 | 35 494 | 112 503 | 470 314 |
| Máquinas e aparelhos para fotografia e cinematografia | 357 | 245 | 578 | 26 867 | 23 130 | 109 677 |
| **Máquinas, aparelhos elétricos e artigos eletrotécnicos** | | | | | | |
| Acessórios para rádios (inclusive válvulas) | 206 | 264 | 362 | 17 681 | 31 765 | 54 706 |
| Aparelhos de telefonia, seus pertences e acessórios | ... | ... | 470 | ... | ... | 62 135 |
| Aparelhos receptores ou transmissores de rádio-televisão | — | — | 205 | — | — | 17 387 |
| Geradores e motores elétricos | 2 365 | 2 522 | 4 161 | 41 073 | 63 139 | 173 566 |
| Geradores elétricos e semelhantes, conjugados a motores de combustão interna | 182 | 131 | 6 366 | 2 794 | 4 272 | 304 201 |
| Máquinas, aparelhos e utensílios para as indústrias têxteis | 8 992 | 26 021 | 14 722 | 91 740 | 387 420 | 461 843 |
| Máquinas-ferramentas e outras máquinas para trabalhar metais, exclusive pneumáticas | 2 257 | 437 | 13 412 | 37 013 | 13 831 | 397 192 |
| Máquinas de calcular, "Hollerith" e outros sistemas | 166 | 213 | 133 | 19 824 | 36 035 | 30 326 |
| Máquinas de costura e seus pertences | 2 564 | 473 | 1 019 | 48 942 | 14 298 | 54 163 |
| Máquinas de escrever e seus pertences | 323 | 154 | 186 | 22 352 | 18 710 | 30 329 |
| Máquinas para construção de estradas e pertences, inclusive escavadoras | 1 905 | 1 555 | 11 363 | 19 953 | 21 881 | 287 892 |
| Máquinas para tipografia | 799 | 353 | 1 820 | 17 271 | 11 774 | 88 964 |
| Máquinas para trabalhar madeiras exclusive pneumáticas | — | — | 997 | — | — | 40 998 |
| Motores "diesel", exclusive para automóveis (4) | — | — | 4 986 | — | — | 118 425 |
| Peças para instalações elétricas | 1 334 | 1 010 | 1 396 | 27 544 | 30 995 | 105 187 |
| Pilhas | 234 | 238 | 528 | 1 727 | 2 678 | 9 837 |
| Rolamentos e esferas para mancais | 198 | 350 | 1 382 | 5 700 | 18 265 | 110 144 |
| Transformadores estáticos | 1 311 | 696 | 1 979 | 16 517 | 13 022 | 69 276 |
| Tratores, exclusive a vapor e acessórios | — | 1 697 | 18 307 | — | 32 519 | 476 230 |

# COMÉRCIO

## I — COMÉRCIO EXTERIOR

### 7. IMPORTAÇÃO

**a) Discriminação das principais mercadorias — 1938/53**

| MERCADORIAS | QUANTIDADE (t) | | | VALOR (Cr$ 1 000) | | |
|---|---|---|---|---|---|---|
| | Média 1938/39 | 1945 | 1953 | Média 1938/39 | 1945 | 1953 |
| MANUFATURAS (conclusão) | | | | | | |
| **Veículos e acessórios** | | | | | | |
| Automóveis de tipo militar ("jeeps") (4) | ... | ... | 3 823 | ... | ... | 101 112 |
| Automóveis para passageiros (4) | 11 924 | 58 | 6 363 | 147 197 | 2 113 | 186 447 |
| Automóveis para passageiros (bagagem) (4) | — | — | 1 876 | — | — | 104 923 |
| Aviões e acessórios | 188 | 138 | 630 | 27 351 | 19 405 | 249 063 |
| Câmaras-de-ar e pneumáticos | 4 048 | 105 | 100 | 50 237 | 3 591 | 5 607 |
| Caminhões, ônibus, ambulâncias e semelhantes (4) | ... | 801 | 6 814 | ... | 17 950 | 425 434 |
| Chassis com motores para caminhões, ônibus e semelhantes (4) | ... | 6 959 | 1 592 | ... | 152 373 | 240 546 |
| Motocicletas, bicicletas e acessórios | 913 | ... | 1 786 | 17 335 | ... | 52 730 |
| Motores para automóveis e seus pertences | 427 | 1 061 | 1 038 | 10 133 | 35 789 | 51 143 |
| Motores para aviões, inclusive a jato-propulsão e pertences | 52 | 34 | 371 | 12 183 | 6 910 | 83 380 |
| Navios e barcos a motor, de mais de 250 toneladas (4) | — | — | 13 | — | — | 177 794 |
| Vagões para estradas de ferro (4) | 414 | 1 753 | 480 | 70 182 | 121 692 | 71 301 |
| Vagões e acessórios | 8 325 | 494 | 7 944 | 24 788 | 2 989 | 90 385 |
| **Outras manufaturas** | | | | | | |
| Pianos (4) | 97 | 40 | 103 | 653 | 405 | 1 490 |
| Relojoaria | 140 | 141 | 15 | 8 410 | 110 521 | 5 288 |

**FONTE** — Serviço de Estatística Econômica e Financeira.

**NOTA** — Os dados desta tabela representam o pêso líquido e o valor a bordo no Brasil.

(1) Exclusive têxteis. — (2) Dados relativos a 1938. — (3) As quantidades estão expressas em quilogramas. — (4) As quantidades estão expressas em unidades.

**b) Discriminação de algumas mercadorias, por principais procedências e destinos — 1953**

| PROCEDÊNCIAS E DESTINOS | Quantidade (t) | Valor (Cr$ 1 000) |
|---|---|---|
| APARELHOS DE TELEFONIA, SEUS PERTENCES E ACESSÓRIOS | | |
| **TOTAL** | 470 | 62 135 |
| **Procedências** | | |
| Grã-Bretanha | 154 | 19 411 |
| Suécia | 277 | 33 138 |
| **Destinos** | | |
| Distrito Federal | 109 | 20 902 |
| São Paulo | 226 | 24 971 |
| ARAME FARPADO DE FERRO E AÇO | | |
| **TOTAL** | 36 437 | 127 028 |
| **Procedências** | | |
| Alemanha | 1 930 | 7 651 |
| Áustria | 2 339 | 7 516 |
| França | 22 822 | 76 163 |
| Holanda | 5 252 | 20 153 |
| Japão | 2 141 | 7 607 |
| **Destinos** | | |
| Distrito Federal | 11 367 | 38 248 |
| São Paulo | 12 998 | 44 978 |
| Rio Grande do Sul | 3 785 | 13 342 |
| AUTOMÓVEIS DE TIPO MILITAR ("jeeps") (1) | | |
| **TOTAL** | 3 823 | 101 112 |
| **Procedência** | | |
| Estados Unidos | 3 807 | 99 980 |
| **Destinos** | | |
| Distrito Federal | 1 031 | 26 973 |
| São Paulo | 559 | 14 223 |
| Rio Grande do Sul | 1 075 | 28 779 |
| AUTOMÓVEIS PARA PASSAGEIROS (1) | | |
| **TOTAL** | 6 363 | 186 447 |
| **Procedências** | | |
| Alemanha | 2 086 | 43 281 |
| Estados Unidos | 3 190 | 109 205 |
| França | 550 | 16 336 |
| Grã-Bretanha | 324 | 9 081 |
| Holanda | 201 | 8 233 |
| **Destinos** | | |
| Distrito Federal | 1 277 | 50 704 |
| São Paulo | 4 508 | 113 391 |
| Rio Grande do Sul | 414 | 15 790 |

# COMÉRCIO

## I — COMÉRCIO EXTERIOR

### 7. IMPORTAÇÃO

**b) Discriminação de algumas mercadorias, por principais procedências e destinos — 1953**

| PROCEDÊNCIAS E DESTINOS | Quantidade (t) | Valor (Cr$ 1 000) |
|---|---|---|
| **AUTOMÓVEIS PARA PASSAGEIROS (bagagem) (1)** | | |
| **TOTAL** | **1 876** | **104 923** |
| **Procedência** | | |
| Estados Unidos | 1 633 | 90 801 |
| **Destinos** | | |
| Distrito Federal | 1 562 | 87 775 |
| São Paulo | 231 | 12 969 |
| **AVIÕES (1)** | | |
| **TOTAL** | **145** | **173 812** |
| **Procedências** | | |
| Estados Unidos | 83 | 28 999 |
| Grã-Bretanha | 58 | 137 497 |
| **Destinos** | | |
| Distrito Federal | 128 | 166 736 |
| São Paulo | 14 | 2 517 |
| Rio Grande do Sul | 2 | 4 493 |
| **AZEITE DE OLIVEIRA** | | |
| **TOTAL** | **5 391** | **107 540** |
| **Procedências** | | |
| Espanha | 3 125 | 59 009 |
| França | 1 450 | 30 620 |
| Portugal | 256 | 8 275 |
| **Destinos** | | |
| Distrito Federal | 3 385 | 67 162 |
| São Paulo | 1 711 | 35 003 |
| **BACALHAU** | | |
| **TOTAL** | **22 431** | **293 656** |
| **Procedências** | | |
| Dinamarca | 1 687 | 20 913 |
| França | 6 185 | 61 685 |
| Islândia | 1 474 | 14 572 |
| Noruega | 12 888 | 193 244 |
| **Destinos** | | |
| Pernambuco | 4 501 | 50 440 |
| Bahia | 3 645 | 38 936 |
| Distrito Federal | 7 283 | 110 157 |
| São Paulo | 5 060 | 71 430 |
| **BANHA DE PORCO REFINADA** | | |
| **TOTAL** | **12 166** | **138 902** |
| **Procedências** | | |
| Argentina | 7 541 | 80 556 |
| Estados Unidos | 4 625 | 58 346 |
| **Destinos** | | |
| Distrito Federal | 5 173 | 57 204 |
| São Paulo | 4 020 | 47 945 |
| Rio Grande do Sul | 2 048 | 22 124 |
| **BARRILHA** | | |
| **TOTAL** | **56 393** | **72 004** |
| **Procedência** | | |
| França | 54 739 | 68 970 |
| **Destinos** | | |
| Distrito Federal | 24 369 | 31 381 |
| São Paulo | 26 729 | 33 669 |
| **BUTANO EM BRUTO** | | |
| **TOTAL** | **26 220** | **99 402** |
| **Procedência** | | |
| Estados Unidos | 26 220 | 99 402 |
| **Destinos** | | |
| Distrito Federal | 10 291 | 40 271 |
| São Paulo | 15 781 | 58 335 |
| **CAMINHÕES (1)** | | |
| **TOTAL** | **5 046** | **297 525** |
| **Procedências** | | |
| Alemanha | 510 | 34 873 |
| Estados Unidos | 4 213 | 235 234 |
| França | 56 | 17 785 |
| **Destinos** | | |
| Pernambuco | 368 | 16 110 |
| Distrito Federal | 422 | 37 121 |
| São Paulo | 2 796 | 166 216 |
| Rio Grande do Sul | 1 142 | 62 099 |
| **CARVÃO DE PEDRA** | | |
| **TOTAL** | **741 852** | **245 624** |
| **Procedência** | | |
| Estados Unidos | 724 615 | 237 154 |
| **Destinos** | | |
| Distrito Federal | 579 215 | 186 811 |
| São Paulo | 97 626 | 35 665 |
| **CELULOSE PARA FABRICAÇÃO DE PAPEL** | | |
| **TOTAL** | **93 972** | **306 851** |
| **Procedências** | | |
| Finlândia | 12 397 | 38 674 |
| Suécia | 83 921 | 255 028 |
| **Destinos** | | |
| Distrito Federal | 24 651 | 72 345 |
| São Paulo | 69 790 | 222 411 |
| **CHAPAS E LÂMINAS, DE AÇO INOXIDÁVEL, SIMPLES OU CORRUGADAS** | | |
| **TOTAL** | **2 001** | **56 477** |
| **Procedências** | | |
| Alemanha | 283 | 10 205 |
| Estados Unidos | 525 | 13 012 |
| Japão | 295 | 8 200 |
| Suécia | 546 | 13 814 |
| **Destinos** | | |
| Distrito Federal | 355 | 10 865 |
| São Paulo | 1 349 | 37 973 |

# COMÉRCIO

## I — COMÉRCIO EXTERIOR

### 7. IMPORTAÇÃO

**b) Discriminação de algumas mercadorias, por principais procedências e destinos — 1953**

| PROCEDÊNCIAS E DESTINOS | Quantidade (t) | Valor (Cr$ 1 000) |
|---|---|---|
| **CHAPAS E LÂMINAS, DE FERRO E AÇO, NÃO REVESTIDAS, SIMPLES** | | |
| **TOTAL** | **19 798** | **93 143** |
| **Procedências** | | |
| Alemanha | 2 156 | 8 668 |
| Estados Unidos | 7 638 | 39 411 |
| França | 5 454 | 24 696 |
| Japão | 2 980 | 11 410 |
| **Destinos** | | |
| Distrito Federal | 6 769 | 27 067 |
| São Paulo | 11 348 | 57 292 |
| **CHASSIS, COM MOTORES PARA ÔNIBUS, CAMINHÕES E SEMELHANTES (1)** | | |
| **TOTAL** | **1 592** | **240 546** |
| **Procedências** | | |
| Alemanha | 267 | 16 594 |
| Estados Unidos | 744 | 160 109 |
| França | 118 | 10 789 |
| Itália | 138 | 20 943 |
| Suécia | 231 | 25 796 |
| **Destinos** | | |
| Distrito Federal | 545 | 59 892 |
| São Paulo | 755 | 64 675 |
| Rio Grande do Sul | 257 | 14 722 |
| **CHUMBO EM LINGOTES, LINGUADOS E PÃES** | | |
| **TOTAL** | **21 081** | **141 517** |
| **Procedências** | | |
| Alemanha | 4 562 | 28 349 |
| Dinamarca | 1 746 | 12 541 |
| Espanha | 4 136 | 26 975 |
| França | 4 737 | 32 988 |
| Suécia | 1 812 | 12 684 |
| **Destinos** | | |
| Distrito Federal | 10 252 | 69 076 |
| São Paulo | 10 527 | 70 255 |
| **CIMENTO "PORTLAND", COMUM E BRANCO** | | |
| **TOTAL** | **996 561** | **562 940** |
| **Procedências** | | |
| Alemanha | 456 634 | 244 862 |
| Dinamarca | 212 550 | 131 509 |
| Polônia | 49 684 | 25 710 |
| Suécia | 159 726 | 87 824 |
| **Destinos** | | |
| Distrito Federal | 255 486 | 141 398 |
| São Paulo | 434 577 | 244 793 |
| Rio Grande do Sul | 166 043 | 89 197 |
| **COLOFÔNIA** | | |
| **TOTAL** | **18 749** | **76 115** |
| **Procedências** | | |
| França | 10 793 | 45 253 |
| Grécia | 5 902 | 22 170 |
| **Destinos** | | |
| Distrito Federal | 3 040 | 12 124 |
| São Paulo | 11 897 | 47 622 |

| PROCEDÊNCIAS E DESTINOS | Quantidade (t) | Valor (Cr$ 1 000) |
|---|---|---|
| **CORANTES DE ANILINA** | | |
| **TOTAL** | **604** | **66 834** |
| **Procedências** | | |
| Alemanha | 80 | 10 622 |
| Estados Unidos | 143 | 13 760 |
| França | 221 | 23 932 |
| Suiça | 41 | 9 067 |
| **Destinos** | | |
| Distrito Federal | 289 | 32 492 |
| São Paulo | 286 | 31 170 |
| **COBRE EM LINGOTES, LINGUADOS E PÃES** | | |
| **TOTAL** | **18 993** | **292 549** |
| **Procedências** | | |
| Alemanha | 4 716 | 78 249 |
| Canadá | 2 096 | 30 763 |
| Chile | 2 158 | 33 197 |
| Estados Unidos | 8 434 | 121 883 |
| União Belgo-Luxemburguesa | 839 | 15 271 |
| **Destinos** | | |
| Distrito Federal | 2 038 | 33 195 |
| São Paulo | 16 945 | 259 201 |
| **FARINHA DE TRIGO** | | |
| **TOTAL** | **30 664** | **104 156** |
| **Procedências** | | |
| Estados Unidos | 6 923 | 19 911 |
| Uruguai | 22 881 | 80 631 |
| **Destinos** | | |
| Distrito Federal | 11 648 | 40 881 |
| São Paulo | 12 218 | 38 805 |
| **FÔLHA-DE-FLANDRES, EM LÂMINAS** | | |
| **TOTAL** | **64 148** | **307 384** |
| **Procedências** | | |
| Estados Unidos | 53 347 | 249 240 |
| França | 6 863 | 36 008 |
| Japão | 2 534 | 13 645 |
| **Destinos** | | |
| Pernambuco | 6 425 | 30 626 |
| Distrito Federal | 19 323 | 94 716 |
| São Paulo | 28 085 | 131 036 |
| Rio Grande do Sul | 6 622 | 34 394 |
| **GASOLINA** | | |
| **TOTAL** | **2 429 442** | **2 154 810** |
| **Procedências** | | |
| Antilhas Holandesas | 1 188 922 | 1 092 360 |
| Trinidad | 182 877 | 164 718 |
| Venezuela | 1 040 515 | 879 952 |

# COMÉRCIO

## I — COMÉRCIO EXTERIOR

### 7. IMPORTAÇÃO

**b) Discriminação de algumas mercadorias, por principais procedências e destinos — 1953**

| PROCEDÊNCIAS E DESTINOS | Quantidade (t) | Valor (Cr$ 1 000) |
|---|---|---|
| **GASOLINA (conclusão)** | | |
| **Destinos** | | |
| Pernambuco | 114 235 | 104 146 |
| Distrito Federal | 704 276 | 630 472 |
| São Paulo | 1 036 751 | 900 133 |
| Paraná | 185 601 | 158 426 |
| Rio Grande do Sul | 226 848 | 198 891 |
| **GERADORES ELÉTRICOS** | | |
| **TOTAL** | **1 743** | **75 444** |
| **Procedências** | | |
| Alemanha | 255 | 12 569 |
| Estados Unidos | 678 | 31 783 |
| Suécia | 140 | 7 485 |
| **Destinos** | | |
| Distrito Federal | 911 | 35 189 |
| São Paulo | 632 | 30 061 |
| **GERADORES ELÉTRICOS E SEMELHANTES, CONJUGADOS A MOTORES DE COMBUSTÃO INTERNA** | | |
| **TOTAL** | **6 366** | **304 201** |
| **Procedências** | | |
| Alemanha | 2 345 | 105 644 |
| Estados Unidos | 779 | 38 814 |
| França | 776 | 54 313 |
| Itália | 791 | 35 044 |
| Suíça | 424 | 17 484 |
| **Destinos** | | |
| Pernambuco | 491 | 20 090 |
| Distrito Federal | 1 529 | 70 186 |
| São Paulo | 3 792 | 190 294 |
| **HIDROCARBONETOS E SEUS DERIVADOS HALOGENADOS, SULFONADOS E NITRADOS** | | |
| **TOTAL** | **11 178** | **125 873** |
| **Procedências** | | |
| Alemanha | 4 291 | 37 968 |
| Estados Unidos | 6 289 | 81 856 |
| **Destinos** | | |
| Distrito Federal | 2 017 | 25 753 |
| São Paulo | 8 711 | 91 888 |
| Rio Grande do Sul | 269 | 4 844 |
| **LINHO EM FIO PARA TECELAGEM OU CORDOALHA** | | |
| **TOTAL** | **3 005** | **210 565** |
| **Procedências** | | |
| Dinamarca | 715 | 44 805 |
| França | 1 925 | 141 713 |
| Japão | 149 | 10 557 |
| **Destinos** | | |
| Distrito Federal | 366 | 24 918 |
| São Paulo | 2 629 | 184 674 |

| PROCEDÊNCIAS E DESTINOS | Quantidade (t) | Valor (Cr$ 1 000) |
|---|---|---|
| **LIVROS PARA LEITURA** | | |
| **TOTAL** | **1 648** | **122 648** |
| **Procedências** | | |
| Argentina | 169 | 11 434 |
| Espanha | 229 | 15 428 |
| Estados Unidos | 262 | 25 727 |
| França | 279 | 25 944 |
| Portugal | 233 | 15 037 |
| **Destinos** | | |
| Distrito Federal | 983 | 72 404 |
| São Paulo | 576 | 43 405 |
| **LOCOMOTIVAS A ÓLEO "DIESEL", INCLUSIVE "DIESEL" ELÉTRICAS (1)** | | |
| **TOTAL** | **125** | **436 904** |
| **Procedências** | | |
| Alemanha | 28 | 65 200 |
| Canadá | 23 | 78 530 |
| Estados Unidos | 74 | 293 174 |
| **Destinos** | | |
| Distrito Federal | 94 | 365 371 |
| São Paulo | 22 | 44 775 |
| **MAÇÃS** | | |
| **TOTAL** | **42 198** | **288 441** |
| **Procedência** | | |
| Argentina | 41 158 | 280 206 |
| **Destinos** | | |
| Distrito Federal | 18 196 | 123 904 |
| São Paulo | 18 261 | 126 862 |
| Rio Grande do Sul | 3 774 | 23 374 |
| **MALTE OU CEVADA TORREFATA** | | |
| **TOTAL** | **49 024** | **228 051** |
| **Procedências** | | |
| Chile | 9 312 | 56 091 |
| Dinamarca | 10 672 | 46 878 |
| Estados Unidos | 4 955 | 20 670 |
| França | 5 525 | 26 039 |
| Tcheco-Eslováquia | 11 855 | 51 907 |
| **Destinos** | | |
| Distrito Federal | 16 251 | 79 929 |
| São Paulo | 28 164 | 123 049 |
| Rio Grande do Sul | 3 245 | 17 340 |
| **MÁQUINAS E APARELHOS PARA FIAR** | | |
| **TOTAL** | **4 488** | **133 862** |
| **Procedências** | | |
| Alemanha | 413 | 11 276 |
| França | 903 | 28 706 |
| Grã-Bretanha | 2 222 | 52 998 |
| Suíça | 495 | 22 332 |
| **Destinos** | | |
| Distrito Federal | 1 745 | 54 038 |
| São Paulo | 2 415 | 69 210 |

# COMÉRCIO

## I — COMÉRCIO EXTERIOR

### 7. IMPORTAÇÃO

**b) Discriminação de algumas mercadorias, por principais procedências e destinos — 1953**

| PROCEDÊNCIAS E DESTINOS | Quantidade (t) | Valor (Cr$ 1 000) |
|---|---|---|
| **MÁQUINAS E APARELHOS PARA INDÚSTRIA DE BORRACHA E SEUS ARTEFATOS** | | |
| **TOTAL** | 2 965 | 82 399 |
| **Procedências** | | |
| Estados Unidos | 860 | 31 354 |
| Grã-Bretanha | 1 553 | 37 004 |
| **Destinos** | | |
| Distrito Federal | 489 | 18 185 |
| São Paulo | 2 372 | 60 909 |
| **MÁQUINAS E APARELHOS PARA O PREPARO E ACABAMENTO DE POLPA DE MADEIRA, PAPEL E PAPELÃO** | | |
| **TOTAL** | 2 396 | 67 255 |
| **Procedências** | | |
| Alemanha | 552 | 18 457 |
| Estados Unidos | 731 | 23 737 |
| **Destinos** | | |
| Distrito Federal | 574 | 12 155 |
| São Paulo | 1 543 | 46 072 |
| **MÁQUINAS E APARELHOS PARA PRODUÇÃO E REFINAÇÃO DE PETRÓLEO** | | |
| **TOTAL** | 3 192 | 71 863 |
| **Procedências** | | |
| Estados Unidos | 1 113 | 33 473 |
| França | 1 630 | 31 467 |
| **Destino** | | |
| São Paulo | 2 916 | 63 583 |
| **MÁQUINAS PARA LAMINAÇÃO, INCLUSIVE CILINDROS** | | |
| **TOTAL** | 5 596 | 78 021 |
| **Procedências** | | |
| Alemanha | 2 351 | 29 641 |
| Estados Unidos | 3 075 | 45 520 |
| **Destinos** | | |
| Distrito Federal | 4 371 | 52 272 |
| São Paulo | 818 | 22 558 |
| **MÁQUINAS E APARELHOS PARA TRANSPORTE E ELEVAÇÃO** | | |
| **TOTAL** | 6 071 | 153 271 |
| **Procedências** | | |
| Alemanha | 1 798 | 34 926 |
| Estados Unidos | 2 670 | 87 931 |
| **Destinos** | | |
| Distrito Federal | 2 666 | 61 069 |
| São Paulo | 2 167 | 60 957 |
| Paraná | 738 | 26 725 |

| PROCEDÊNCIAS E DESTINOS | Quantidade (t) | Valor (Cr$ 1 000) |
|---|---|---|
| **MILHO** | | |
| **TOTAL** | 49 555 | 115 825 |
| **Procedência** | | |
| Argentina | 49 555 | 115 825 |
| **Destinos** | | |
| Distrito Federal | 37 729 | 88 184 |
| São Paulo | 8 702 | 20 337 |
| **MOTORES ELÉTRICOS** | | |
| **TOTAL** | 2 418 | 98 122 |
| **Procedências** | | |
| Canadá | 586 | 23 674 |
| Estados Unidos | 1 069 | 45 005 |
| **Destinos** | | |
| Distrito Federal | 1 186 | 51 333 |
| São Paulo | 1 123 | 41 664 |
| **MOTORES ESTACIONÁRIOS "DIESEL" E SEMI-DIESEL, NÃO ESPECIFICADOS (1)** | | |
| **TOTAL** | 4 660 | 92 148 |
| **Procedências** | | |
| Alemanha | 612 | 21 978 |
| Dinamarca | 735 | 10 205 |
| Grã-Bretanha | 969 | 15 181 |
| Japão | 820 | 7 187 |
| **Destinos** | | |
| Distrito Federal | 1 410 | 31 598 |
| São Paulo | 2 087 | 38 756 |
| Rio Grande do Sul | 732 | 12 070 |
| **MOTORES PARA AUTOMÓVEIS E SEUS PERTENCES** | | |
| **TOTAL** | 1 038 | 51 143 |
| **Procedências** | | |
| Alemanha | 63 | 4 875 |
| Estados Unidos | 773 | 35 519 |
| **Destinos** | | |
| Distrito Federal | 286 | 14 061 |
| São Paulo | 597 | 31 003 |
| **MOTORES PARA AVIÕES, INCLUSIVE A JATO-PROPULSÃO E PERTENCES** | | |
| **TOTAL** | 371 | 83 380 |
| **Procedência** | | |
| Estados Unidos | 337 | 68 675 |
| **Destinos** | | |
| Distrito Federal | 293 | 68 108 |
| São Paulo | 44 | 9 144 |

# COMÉRCIO

## I — COMÉRCIO EXTERIOR

### 7. IMPORTAÇÃO

**b) Discriminação de algumas mercadorias, por principais procedências e destinos — 1953**

| PROCEDÊNCIAS E DESTINOS | Quantidade (t) | Valor (Cr$ 1 000) |
|---|---|---|
| **ÓLEOS COMBUSTÍVEIS ("fuel" e "diesel")** | | |
| **TOTAL** | **3 478 080** | **1 464 358** |
| **Procedências** | | |
| Antilhas Holandesas | 1 331 534 | 559 498 |
| Trinidad | 245 374 | 99 102 |
| Venezuela | 1 892 799 | 799 372 |
| **Destinos** | | |
| Pará | 75 026 | 36 476 |
| Pernambuco | 360 748 | 134 647 |
| Distrito Federal | 1 084 951 | 444 288 |
| São Paulo | 1 530 305 | 643 354 |
| Rio Grande do Sul | 231 282 | 108 980 |
| **ÓLEOS REFINADOS LUBRIFICANTES** | | |
| **TOTAL** | **153 940** | **410 557** |
| **Procedências** | | |
| Antilhas Holandesas | 12 419 | 12 382 |
| Estados Unidos | 135 330 | 388 947 |
| **Destinos** | | |
| Distrito Federal | 96 869 | 180 943 |
| São Paulo | 33 472 | 132 662 |
| Rio Grande do Sul | 7 828 | 36 051 |
| **PAINÉIS OU QUADROS DE DISTRIBUIÇÃO** | | |
| **TOTAL** | **852** | **63 289** |
| **Procedência** | | |
| Estados Unidos | 628 | 47 736 |
| **Destinos** | | |
| Distrito Federal | 276 | 27 362 |
| São Paulo | 484 | 29 723 |
| **PAPEL PARA IMPRESSÃO DE JORNAIS** | | |
| **TOTAL** | **104 694** | **375 590** |
| **Procedências** | | |
| Áustria | 4 606 | 18 010 |
| Canadá | 12 537 | 45 139 |
| Finlândia | 34 468 | 121 751 |
| Suécia | 31 694 | 107 405 |
| **Destinos** | | |
| Distrito Federal | 60 834 | 220 143 |
| São Paulo | 35 475 | 126 269 |
| Rio Grande do Sul | 4 994 | 17 662 |
| **PERAS** | | |
| **TOTAL** | **15 587** | **95 982** |
| **Procedências** | | |
| Argentina | 14 208 | 82 765 |
| Estados Unidos | 1 379 | 13 217 |
| **Destinos** | | |
| Distrito Federal | 7 030 | 42 260 |
| São Paulo | 8 238 | 51 516 |
| **PERTENCES E ACESSÓRIOS DE AVIÕES** | | |
| **TOTAL** | **292** | **75 251** |
| **Procedências** | | |
| Estados Unidos | 232 | 59 322 |
| Grã-Bretanha | 49 | 11 952 |
| **Destinos** | | |
| Distrito Federal | 229 | 54 545 |
| São Paulo | 43 | 14 249 |
| **PERTENCES E ACESSÓRIOS PARA TRATORES** | | |
| **TOTAL** | **2 565** | **86 621** |
| **Procedências** | | |
| Alemanha | 183 | 6 972 |
| Estados Unidos | 2 090 | 65 465 |
| **Destinos** | | |
| Bahia | 508 | 14 709 |
| Distrito Federal | 573 | 18 534 |
| São Paulo | 1 055 | 36 835 |
| Rio Grande do Sul | 302 | 11 985 |
| **PETROLEIROS** | | |
| **TOTAL** | **15 168** | **95 884** |
| **Procedências** | | |
| Grã-Bretanha | 6 438 | 39 836 |
| Holanda | 7 801 | 46 859 |
| **Destino** | | |
| Distrito Federal | 14 239 | 86 695 |
| **PRENSAS E OUTRAS MÁQUINAS PARA IMPRESSÃO, EXCLUSIVE PARA IMPRESSÃO DE TECIDOS, PAPEL E SEMELHANTES** | | |
| **TOTAL** | **1 766** | **83 114** |
| **Procedências** | | |
| Alemanha | 658 | 28 595 |
| Estados Unidos | 929 | 45 677 |
| **Destinos** | | |
| Distrito Federal | 1 096 | 55 491 |
| São Paulo | 498 | 21 147 |
| **QUEROSENE** | | |
| **TOTAL** | **408 092** | **282 961** |
| **Procedências** | | |
| Antilhas Holandesas | 302 151 | 207 474 |
| Trinidad | 26 510 | 18 422 |
| Venezuela | 73 135 | 51 387 |
| **Destinos** | | |
| Pernambuco | 46 743 | 31 451 |
| Distrito Federal | 160 938 | 109 800 |
| São Paulo | 106 437 | 73 822 |

# COMÉRCIO

## I — COMÉRCIO EXTERIOR

### 7. IMPORTAÇÃO

**b) Discriminação de algumas mercadorias, por principais procedências e destinos — 1953**

| PROCEDÊNCIAS E DESTINOS | Quantidade (t) | Valor (Cr$ 1 000) |
|---|---|---|
| **ROLAMENTOS E ESFERAS PARA MANCAIS** | | |
| **TOTAL** | **1 382** | **110 144** |
| **Procedências** | | |
| Alemanha | 102 | 8 305 |
| Estados Unidos | 111 | 10 042 |
| Itália | 169 | 10 832 |
| Suécia | 822 | 66 416 |
| **Destinos** | | |
| Distrito Federal | 483 | 37 042 |
| São Paulo | 728 | 59 761 |
| **"SCRAPERS" E "MOTO-SCRAPERS" (1)** | | |
| **TOTAL** | **209** | **69 671** |
| **Procedências** | | |
| Estados Unidos | 170 | 55 946 |
| França | 33 | 11 074 |
| **Destinos** | | |
| Distrito Federal | 111 | 31 167 |
| São Paulo | 57 | 13 572 |
| Rio Grande do Sul | 30 | 20 193 |
| **SALITRE DO CHILE** | | |
| **TOTAL** | **78 983** | **133 391** |
| **Procedência** | | |
| Chile | 78 983 | 133 391 |
| **Destinos** | | |
| Pernambuco | 15 141 | 25 679 |
| Distrito Federal | 10 586 | 18 020 |
| São Paulo | 45 942 | 77 236 |
| **SODA CÁUSTICA** | | |
| **TOTAL** | **50 581** | **101 087** |
| **Procedências** | | |
| Alemanha | 3 505 | 7 394 |
| França | 41 821 | 81 820 |
| **Destinos** | | |
| Distrito Federal | 10 408 | 20 894 |
| São Paulo | 32 469 | 64 395 |
| **SUPERFOSFATOS DE CÁLCIO MINERAL OU DE OSSOS** | | |
| **TOTAL** | **70 812** | **63 729** |
| **Procedências** | | |
| Alemanha | 10 812 | 9 377 |
| França | 16 755 | 16 163 |
| Holanda | 37 982 | 30 663 |
| **Destinos** | | |
| São Paulo | 48 927 | 41 705 |
| Rio Grande do Sul | 10 590 | 13 123 |
| **TRANSFORMADORES ESTÁTICOS** | | |
| **TOTAL** | **1 979** | **69 276** |
| **Procedências** | | |
| Alemanha | 202 | 5 767 |
| Canadá | 334 | 12 009 |
| Estados Unidos | 980 | 37 626 |
| **Destinos** | | |
| Distrito Federal | 479 | 16 970 |
| São Paulo | 1 084 | 39 729 |
| **TRATORES DE ESTEIRA (1)** | | |
| **TOTAL** | **1 135** | **287 935** |
| **Procedências** | | |
| Alemanha | 153 | 25 765 |
| Estados Unidos | 621 | 145 550 |
| França | 202 | 89 695 |
| Itália | 136 | 25 549 |
| **Destinos** | | |
| Distrito Federal | 688 | 200 276 |
| São Paulo | 299 | 63 106 |
| **TRATORES DE RODAS (1)** | | |
| **TOTAL** | **2 154** | **101 244** |
| **Procedências** | | |
| Alemanha | 328 | 18 016 |
| Estados Unidos | 420 | 24 243 |
| Grã-Bretanha | 478 | 13 518 |
| Suécia | 225 | 13 428 |
| Tcheco-Eslováquia | 447 | 20 767 |
| **Destinos** | | |
| Distrito Federal | 199 | 12 653 |
| São Paulo | 1 079 | 48 788 |
| Rio Grande do Sul | 718 | 34 375 |
| **TRIGO EM GRÃO** | | |
| **TOTAL** | **1 615 250** | **3 383 892** |
| **Procedências** | | |
| Argentina | 1 116 557 | 2 522 408 |
| Canadá | 206 422 | 369 888 |
| Estados Unidos | 247 102 | 416 679 |
| **Destinos** | | |
| Pernambuco | 94 830 | 197 295 |
| Bahia | 61 942 | 132 066 |
| Distrito Federal | 477 145 | 998 911 |
| São Paulo | 668 919 | 1 385 760 |
| Paraná | 73 764 | 157 672 |
| Santa Catarina | 37 746 | 78 176 |
| Rio Grande do Sul | 174 432 | 380 038 |

# COMÉRCIO

## I — COMÉRCIO EXTERIOR

### 7. IMPORTAÇÃO

**b) Discriminação de algumas mercadorias, por principais procedências e destinos — 1953**

| PROCEDÊNCIAS E DESTINOS | Quantidade (t) | Valor (Cr$ 1 000) |
|---|---|---|
| **TUBOS, CANOS E SEUS ACESSÓRIOS DE FERRO E AÇO** | | |
| **TOTAL** | **52 944** | **283 077** |
| **Procedências** | | |
| Alemanha | 5 646 | 35 230 |
| Estados Unidos | 9 700 | 63 626 |
| França | 33 339 | 148 205 |
| **Destinos** | | |
| Distrito Federal | 8 572 | 54 120 |
| São Paulo | 34 477 | 178 025 |
| **TURBINAS HIDRÁULICAS** | | |
| **TOTAL** | **1 573** | **62 971** |
| **Procedências** | | |
| Alemanha | 338 | 11 670 |
| Canadá | 441 | 17 279 |
| Itália | 190 | 8 954 |
| Suíça | 265 | 10 942 |
| **Destinos** | | |
| Distrito Federal | 811 | 31 364 |
| São Paulo | 363 | 14 439 |
| **UVAS** | | |
| **TOTAL** | **7 559** | **69 534** |
| **Procedências** | | |
| Argentina | 6 346 | 59 919 |
| Grécia | 704 | 4 024 |
| **UVAS (conclusão)** | | |
| **Destinos** | | |
| Distrito Federal | 3 866 | 34 518 |
| São Paulo | 3 600 | 33 840 |
| **VAGÕES PARA ESTRADAS DE FERRO (1)** | | |
| **TOTAL** | **480** | **71 301** |
| **Procedência** | | |
| Estados Unidos | 480 | 71 301 |
| **Destino** | | |
| São Paulo | 430 | 61 319 |
| **ZINCO EM LINGOTES, LINGUADOS E PÃES** | | |
| **TOTAL** | **12 629** | **77 402** |
| **Procedências** | | |
| Alemanha | 3 666 | 22 638 |
| Estados Unidos | 3 869 | 22 351 |
| Itália | 1 550 | 9 195 |
| **Destinos** | | |
| Distrito Federal | 6 955 | 41 020 |
| São Paulo | 5 538 | 35 580 |

**FONTE** — Serviço de Estatística Econômica e Financeira.

**NOTA** — Os dados desta tabela representam o pêso líquido e o valor a bordo no Brasil.

(1) *As quantidades estão expressas em unidades.*

**c) Valor e frete das mercadorias importadas pelo Brasil, por principais países exportadores — 1940/53**

| ESPECIFICAÇÃO | VALOR NO PÔRTO DO BRASIL — CIF — | VALOR NO PÔRTO DE PROCEDÊNCIA — FOB — | FRETE E DEMAIS DESPESAS DE TRANSPORTE | |
|---|---|---|---|---|
| | Cr$ 1 000 | | | % sôbre o valor cif |
| **Estados Unidos** | | | | |
| 1940 | 2 544 680 | 2 129 112 | 415 577 | 17,31 |
| 1945 | 4 749 037 | 3 364 165 | 1 384 872 | 29,16 |
| 1953 | 6 954 429 | 6 104 636 | 849 793 | 12,22 |
| **Grã-Bretanha** | | | | |
| 1940 | 468 792 | 382 680 | 86 112 | 18,37 |
| 1945 | 341 196 | 281 337 | 59 859 | 17,54 |
| 1953 | 936 741 | 874 962 | 61 778 | 6,59 |
| **Argentina** | | | | |
| 1940 | 535 247 | 442 343 | 92 904 | 17,36 |
| 1945 | 1 862 909 | 1 394 102 | 468 807 | 25,17 |
| 1953 | 3 479 188 | 2 592 279 | 886 909 | 25,49 |
| **Todos os países** | | | | |
| **1940** | **4 964 149** | **4 072 917** | **891 232** | **17,95** |
| **1945** | **8 747 026** | **6 452 858** | **2 294 218** | **26,23** |
| **1953** | **25 152 079** | **21 216 936** | **3 935 143** | **15,65** |

**FONTE** — Serviço de Estatística Econômica e Financeira.

# COMÉRCIO

## I — COMÉRCIO EXTERIOR

### 8. INTERCÂMBIO COM ALGUNS PAÍSES, SEGUNDO AS PRINCIPAIS MERCADORIAS — 1953

| MERCADORIAS | Quantidade (t) | Valor (Cr$ 1 000) |
|---|---|---|
| **ALEMANHA** | | |
| **Exportação** | **671 894** | **3 081 271** |
| Algodão ("linters") | 8 949 | 23 503 |
| Algodão em rama | 22 051 | 328 088 |
| Cacau em amêndoas | 38 505 | 584 961 |
| Café em grão (1) | 1 032 547 | 1 563 905 |
| Castanhas-do-pará, para extração de óleo | 1 523 | 15 207 |
| Cêra de carnaúba | 714 | 31 195 |
| Fumo em fôlha | 5 235 | 88 427 |
| Hematita | 467 397 | 148 397 |
| Lã em bruto | 769 | 17 562 |
| Mamona, "palma cristi" ou rícino | 1 702 | 6 140 |
| Manteiga de cacau | 562 | 18 178 |
| Peles e couros | 8 077 | 71 501 |
| Pinho | 25 453 | 46 246 |
| Sisal ou agave e semelhantes em bruto | 5 923 | 29 183 |
| Soja (favas) | 2 247 | 5 610 |
| Xilita | 450 | 30 229 |
| **Importação** | **609 278** | **2 050 680** |
| Adubos minerais ou químicos, azotados, exclusive nitrato de sódio natural | 23 063 | 33 714 |
| Automóveis para passageiros (2) | 2 086 | 43 281 |
| Caminhões (2) | 510 | 34 873 |
| Chassis, pertences e acessórios para automóveis de passageiros, caminhões, ônibus e semelhantes | 1 031 | 35 805 |
| Cimento "Portland", comum e branco | 456 634 | 244 862 |
| Cobre em lingotes, linguados e pães | 4 716 | 78 249 |
| Geradores elétricos e semelhantes, conjugados a motores de combustão interna | 2 345 | 105 645 |
| Geradores, motores, transformadores e semelhantes | 721 | 30 087 |
| Hidrocarbonetos e seus derivados halogenados, sulfonados e nitrados | 4 291 | 37 968 |
| Locomotivas a óleo "diesel", inclusive "diesel" elétricas (2) | 28 | 65 200 |
| Máquinas-ferramentas para trabalhar metais, seus pertences e seus acessórios | 4 455 | 102 213 |
| Motores "di sel", e semi-diesel, exclusive para automóveis (2) | 655 | 30 358 |
| Tratores, exclusive a vapor (2) | 481 | 43 731 |
| **ANTILHAS HOLANDESAS** | | |
| **Exportação** | **16** | **382** |
| Café em grão (1) | 260 | 382 |
| **Importação** | **2 862 784** | **1 915 644** |
| Gasolina | 1 188 922 | 1 092 360 |
| Óleos combustíveis ("fuel" e "diesel") | 1 331 534 | 559 498 |
| Querosene | 302 151 | 207 474 |
| **ARGENTINA** | | |
| **Exportação** | **460 101** | **1 568 052** |
| Abacaxis | 5 539 | 20 067 |
| Açúcar cristal | 8 093 | 15 619 |
| Bananas (3) | 6 948 388 | 173 833 |
| Cacau em amêndoas | 9 926 | 136 351 |
| Café em grão (1) | 568 891 | 752 846 |
| Laranjas (4) | 253 317 | 34 048 |
| Mate | 6 518 | 24 526 |
| Pinho | 245 171 | 370 245 |
| **Importação** | **1 286 152** | **3 479 188** |
| Alhos | 3 676 | 45 491 |
| Banha de porco refinada | 7 541 | 80 556 |
| Frutas sêcas ou passadas sem açúcar | 3 716 | 49 997 |
| Maçãs, peras e uvas | 61 713 | 422 891 |
| Milho | 49 555 | 115 825 |
| Trigo em grão | 1 116 557 | 2 522 408 |
| **CANADÁ** | | |
| **Exportação** | **85 785** | **510 894** |
| Algodão | 2 652 | 36 252 |
| Cacau em amêndoas | 1 829 | 41 501 |
| Café em grão (1) | 279 154 | 394 596 |
| Hematita | 57 837 | 17 295 |

| MERCADORIAS | Quantidade (t) | Valor (Cr$ 1 000) |
|---|---|---|
| **CANADÁ** (conclusão) | | |
| **Importação** | **244 280** | **771 785** |
| Caldeiras geradoras de vapor | 1 282 | 23 704 |
| Geradores, motores, transformadores e semelhantes | 1 206 | 48 137 |
| Locomotivas a óleo "diesel", inclusive "diesel" elétricas (2) | 23 | 78 530 |
| Papel para impressão de jornais | 12 537 | 45 139 |
| Trigo em grão | 206 422 | 369 888 |
| **CHILE** | | |
| **Exportação** | **17 252** | **227 898** |
| Algodão em rama | 1 232 | 24 972 |
| Cacau em amêndoas | 898 | 12 957 |
| Café em grão (1) | 104 420 | 120 802 |
| Chá | 502 | 13 236 |
| Mate | 6 786 | 43 324 |
| **Importação** | **92 460** | **237 422** |
| Cobre em lingotes, linguados e pães | 2 158 | 33 197 |
| Malte ou cevada torrefata | 9 312 | 56 091 |
| Salitre do Chile | 78 983 | 133 391 |
| **DINAMARCA** | | |
| **Exportação** | **24 598** | **545 210** |
| Cacau em amêndoas | 409 | 5 776 |
| Café em grão (1) | 335 730 | 472 715 |
| Fumo em fôlha | 1 544 | 46 261 |
| Manteiga de cacau | 79 | 3 204 |
| **Importação** | **244 304** | **547 745** |
| Bacalhau | 1 687 | 20 913 |
| Cimento "Portland", comum e branco | 12 550 | 131 509 |
| Leite sêco em pó | 2 002 | 40 236 |
| Linho em fio para tecelagem ou cordoalha | 715 | 44 805 |
| Malte ou cevada torrefata | 10 672 | 46 878 |
| Máquinas para moer e triturar pedras e substâncias sólidas semelhantes | 4 666 | 90 734 |
| **ESPANHA** | | |
| **Exportação** | **11 097** | **218 439** |
| Algodão em rama | 8 199 | 172 644 |
| Fumo em fôlha | 2 995 | 40 891 |
| **Importação** | **15 726** | **244 592** |
| Azeite de oliveira ou doce | 3 125 | 59 009 |
| Azeitonas | 2 832 | 20 405 |
| Castanhas estrangeiras | 1 449 | 24 086 |
| Discos ou fôlhas de cortiça, perfuradas ou não, para garrafas ou frascos | 1 318 | 38 176 |
| Lingotes, linguados e pães, de chumbo refinado | 4 136 | 26 975 |
| Máquinas de costura e seus pertences | 324 | 16 379 |
| Obras impressas | 233 | 15 624 |
| **ESTADOS UNIDOS** | | |
| **Exportação** | **1 469 905** | **15 315 681** |
| Algodão | 33 407 | 79 003 |
| Cacau em amêndoas | 37 752 | 498 529 |
| Cacau em pasta ou massa | 5 050 | 105 906 |
| Café em grão (1) | 9 048 662 | 2 760 229 |
| Castanhas-do-pará, para alimentação | 3 474 | 104 345 |
| Castanhas-do-pará, para extração de óleo | 9 954 | 82 920 |
| Cêra de carnaúba | 5 016 | 190 619 |
| Cêra de ouricuri, licuri ou uricuri | 2 874 | 58 819 |
| Essências de frutas cítricas | 242 | 34 161 |
| Fécula de mandioca | 14 335 | 69 439 |
| Fumo em fôlha | 1 098 | 17 286 |
| Lã em bruto | 1 534 | 45 582 |
| Mamona, "palma cristi" ou rícino | 19 054 | 51 274 |
| Manteiga de cacau | 2 471 | 80 458 |
| Minérios metálicos e seus concentrados | 675 122 | 397 609 |

# COMÉRCIO

## I — COMÉRCIO EXTERIOR

### 8. INTERCÂMBIO COM ALGUNS PAÍSES, SEGUNDO AS PRINCIPAIS MERCADORIAS — 1953

| MERCADORIAS | Quantidade (t) | Valor (Cr$ 1 000) |
|---|---|---|
| **ESTADOS UNIDOS (conclusão)** | | |
| **Exportação** (continuação) | | |
| Mentol | 118 | 32 585 |
| Óleos vegetais | 29 526 | 251 002 |
| Peles e couros | 5 512 | 114 280 |
| Pinho | 35 052 | 52 254 |
| Quartzo ou cristal de rocha em bruto, s/esp. | 488 | 44 043 |
| Sais e outros compostos orgânicos e inorgânicos de metais de terras raras | 2 409 | 41 435 |
| Sisal ou agave e semelhantes em bruto | 12 816 | 58 197 |
| Torta de cacau | 7 190 | 26 927 |
| **Importação** | **1 598 655** | **6 954 429** |
| Antibióticos, seus derivados e preparações, *inclusive injeções (5)* | 50 196 054 | 183 359 |
| Aparelhos de comunicação | 457 | 62 594 |
| Aparelhos e instrumentos para cinematografia e fotografia | 297 | 58 370 |
| Artigos de ferro e aço para construção | 9 321 | 71 218 |
| Automóveis de tipo militar ("jeeps") (2) | 3 807 | 99 980 |
| Automóveis para passageiros (2) | 3 190 | 109 205 |
| Automóveis para passageiros (bagagem) (2) | 1 633 | 90 801 |
| Aviões, pertences e seus acessórios | 298 | 88 321 |
| Banha de porco refinada | 4 625 | 58 346 |
| Butano, em bruto | 26 220 | 99 402 |
| Caminhões (2) | 4 213 | 235 234 |
| Carvão de pedra | 724 615 | 237 154 |
| Chapas e lâminas, de ferro e aço | 9 997 | 62 594 |
| Chassis para ônibus, caminhões e semelhantes(2) | 744 | 160 109 |
| Cobre e suas ligas | 9 106 | 133 760 |
| *Fôlha-de-flandres em lâminas* | 53 348 | 249 240 |
| Fornos, fornalhas, soldadores e outros aparelhos eletrotérmicos | 1 638 | 104 688 |
| Geradores, motores, transformadores e semelhantes | 3 752 | 183 359 |
| Hidrocarburetos e seus derivados halogenados, sulfonados e nitrados | 6 289 | 81 856 |
| Máquinas e aparelhos para indústrias gráficas | 1 274 | 87 137 |
| Máquinas e aparelhos para terraplanagem, construção e conservação de estradas, seus pertences e acessórios | 7 775 | 193 033 |
| Máquinas e aparelhos para transporte e elevação | 2 670 | 87 932 |
| Máquinas para classificar, misturar e tratar pedras, terras, carvão e substâncias sólidas e semelhantes | 2 304 | 50 565 |
| *Máquinas-ferramentas para trabalhar metais*, seus pertences e acessórios | 1 330 | 68 721 |
| Motores para automóveis | 2 443 | 126 923 |
| Motores para aviões, inclusive a jato propulsão (2) | 279 | 51 425 |
| "Nylon" em fio | 281 | 53 565 |
| Óleos refinados lubrificantes | 135 330 | 388 947 |
| Papel para impressão | 11 673 | 55 399 |
| Pertences e acessórios para automóveis de passageiros, ônibus, caminhões e semelhantes | 2 155 | 112 338 |
| Reservatórios, tanques e semelhantes de ferro e aço, sem equipamento mecânico | 9 757 | 45 557 |
| Tambores e semelhantes de ferro e aço, para transporte ou acondicionamento de mercadorias | 8 005 | 43 674 |
| Tratores, exclusive a vapor (2) | 1 043 | 235 689 |
| *Trigo em grão* | 247 102 | 416 679 |
| Tubos e canos de metais e seus acessórios | 10 405 | 97 614 |
| Veículos para correr sobre linhas férreas, seus pertences e acessórios | 21 066 | 472 450 |
| **FINLÂNDIA** | | |
| **Exportação** | **16 083** | **344 526** |
| Café em grão (2) | 262 005 | 342 142 |
| **Importação** | **46 869** | **160 653** |
| Celulose para fabricação de papel | 12 398 | 38 674 |
| Papel para impressão de jornais | 34 468 | 121 751 |
| **FRANÇA** | | |
| **Exportação** | **109 651** | **1 756 625** |
| Açúcar cristal e demerara | 10 169 | 18 794 |
| Algodão em rama | 11 643 | 195 637 |
| Café em grão (2) | 1 123 671 | 1 399 166 |
| Cêra de carnaúba | 475 | 22 548 |
| Fumo em fôlha | 1 588 | 33 576 |
| *Óleos essenciais, de origem vegetal* | 172 | 14 291 |

| MERCADORIAS | Quantidade (t) | Valor (Cr$ 1 000) |
|---|---|---|
| **FRANÇA (conclusão)** | | |
| **Importação** | **379 862** | **2 239 787** |
| Alumínio e suas ligas | 3 454 | 39 370 |
| Arame farpado de ferro e aço | 22 822 | 76 163 |
| Automóveis para passageiros (2) | 550 | 16 336 |
| Bacalhau | 6 185 | 61 685 |
| Barrilha | 54 739 | 68 970 |
| Caminhões, ônibus, ambulâncias e semelhantes (2) | 213 | 48 893 |
| Chapas de ferro e aço | 7 365 | 40 397 |
| *Cloreto de potássio* | 38 567 | 43 393 |
| Colofônia | 10 793 | 45 253 |
| Fôlha-de-flandres em lâminas | 6 863 | 36 009 |
| Geradores elétricos e semelhantes, conjugados a motores de combustão interna | 776 | 54 313 |
| Linho em fio para tecelagem ou cordoalha | 1 925 | 141 713 |
| Máquinas, aparelhos e utensílios para as indústrias têxteis | 1 360 | 40 466 |
| Máquinas e aparelhos para produção e refinação de petróleo | 1 630 | 31 465 |
| Máquinas para construção de estradas, inclusive escavadoras (2) | 125 | 48 108 |
| Navios e barcos a motor de mais de 250 toneladas (2) | 4 | 56 239 |
| Soda cáustica | 41 821 | 81 820 |
| Tratores, exclusive a vapor (2) | 357 | 95 900 |
| *Tubos de ferro e aço, canos e seus acessórios* | 33 342 | 148 204 |
| **GRÃ-BRETANHA** | | |
| **Exportação** | **678 254** | **1 603 589** |
| Algodão ("linters") | 11 414 | 52 216 |
| Açúcar demerara | 101 218 | 151 283 |
| Algodão em rama | 35 945 | 553 070 |
| Bananas (2) | 1 203 894 | 47 503 |
| Cacau em amêndoas | 4 240 | 59 431 |
| Café em grão (1) | 62 857 | 81 917 |
| Castanhas-do-pará, para alimentação | 1 105 | 30 205 |
| Castanhas-do-pará, para extração de óleo | 5 748 | 51 910 |
| Cêra de carnaúba | 465 | 22 854 |
| Hematita | 323 243 | 102 268 |
| Laranjas (4) | 327 042 | 28 287 |
| Línguas em conserva | 444 | 16 119 |
| Manteiga de cacau | 730 | 26 586 |
| Peles e couros | 8 754 | 64 493 |
| Pinho | 138 261 | 241 510 |
| **Importação** | **51 069** | **936 741** |
| Algodão em fio para bordar, coser e semelhantes | 175 | 41 631 |
| Aparelhos receptores ou transmissores de telefonia e telegrafia | 158 | 19 917 |
| Automóveis para passageiros (2) | 324 | 9 081 |
| Aviões (2) | 58 | 137 497 |
| Caminhões, ônibus, ambulâncias e semelhantes (2) | 274 | 9 829 |
| Locomotivas para estradas de ferro (2) | 9 | 17 038 |
| Máquinas, aparelhos e utensílios para as indústrias têxteis | 6 290 | 163 623 |
| Máquinas e aparelhos para indústria de borracha e seus artefatos | 1 553 | 37 004 |
| Máquinas e aparelhos para indústria de substâncias alimentares | 1 951 | 42 212 |
| Motores de combustão interna, "diesel", semi-diesel, exclusive para aviões | 1 241 | 41 233 |
| Navios e barcos a motor de mais de 250 toneladas (2) | 1 | 39 836 |
| Outros acessórios para automóveis | 411 | 22 213 |
| Pertences e acessórios de aviões | 49 | 11 952 |
| Vagões, pertences e acessórios | 2 527 | 10 971 |
| **HOLANDA** | | |
| **Exportação** | **97 681** | **809 525** |
| Algodão em rama | 1 498 | 25 018 |
| Cacau em amêndoas | 2 357 | 29 388 |
| Café em grão (1) | 416 077 | 598 900 |
| Cêra de carnaúba | 253 | 11 751 |
| *Fumo em fôlha* | 3 237 | 56 561 |
| Hematita | 50 812 | 15 104 |
| Manteiga de cacau | 352 | 11 181 |
| Peles e couros | 3 532 | 24 194 |
| Pinho | 6 150 | 11 204 |
| Xilita | 125 | 7 871 |

# COMÉRCIO

## I — COMÉRCIO EXTERIOR

### 8. INTERCÂMBIO COM ALGUNS PAÍSES, SEGUNDO AS PRINCIPAIS MERCADORIAS — 1953

| MERCADORIAS | Quantidade (t) | Valor (Cr$ 1 000) |
|---|---|---|
| **HOLANDA (conclusão)** | | |
| **Importação** | **82 725** | **309 207** |
| Acessórios para rádios (inclusive válvulas) | 128 | 22 201 |
| Arame farpado de ferro e aço | 5 252 | 20 153 |
| Batatas | 5 927 | 14 129 |
| Cimento "Portland" comum | 14 809 | 9 287 |
| Máquinas de costura e pertences | 125 | 3 890 |
| Máquinas e aparelhos para fabrico e refinação de açúcar | 493 | 9 166 |
| Navios e barcos a motor de mais de 250 toneladas (2) | 5 | 70 662 |
| **ITÁLIA** | | |
| **Exportação** | **59 779** | **936 537** |
| Algodão em rama | 11 338 | 187 512 |
| Cacau em amêndoas | 4 559 | 67 309 |
| Café em grão (1) | 442 362 | 612 598 |
| Carnes frescas, frigorificadas ou congeladas | 1 124 | 11 325 |
| Manteiga de cacau | 436 | 18 236 |
| Peles e couros | 2 244 | 22 022 |
| **Importação** | **20 104** | **510 030** |
| Chassis, com motores para ônibus, caminhões, e semelhantes (2) | 138 | 20 943 |
| Geradores elétricos e semelhantes, conjugados a motores de combustão interna | 791 | 35 044 |
| Geradores, motores, transformadores e semelhantes | 324 | 16 443 |
| Máquinas, aparelhos e utensílios para as indústrias têxteis | 1 085 | 37 821 |
| Máquinas e aparelhos para indústria de borracha e seus artefatos | 442 | 10 928 |
| Máquinas e aparelhos para indústria de substâncias alimentares | 858 | 27 923 |
| Máquinas, ferramentas e outras máquinas para trabalhar metais, exclusive pneumáticas | 351 | 16 762 |
| Máquinas para classificar, misturar e tratar pedras, terras, carvão e substâncias sólidas semelhantes | 2 095 | 40 604 |
| Outros acessórios para automóveis | 92 | 8 208 |
| Reboques (2) | 25 | 2 883 |
| Tratores, exclusive a vapor e acessórios | 1 201 | 34 200 |
| Vermouth e semelhantes, em garrafas | 60 | 2 835 |
| Vinhos tintos, em garrafas | 336 | 7 180 |
| **JAPÃO** | | |
| **Exportação** | **80 222** | **1 008 708** |
| Açúcar demerara | 9 600 | 15 270 |
| Algodão em rama | 22 952 | 359 224 |
| Cacau em amêndoas | 1 908 | 23 354 |
| Café em grão (1) | 34 692 | 49 807 |
| Lã em bruto | 7 457 | 417 613 |
| Manteiga de cacau | 341 | 12 703 |
| Soja (favas) | 22 870 | 76 958 |
| **Importação** | **22 853** | **220 508** |
| Alumínio em lingotes, linguados e pães | 941 | 11 537 |
| Chapas de ferro e aço | 5 537 | 29 629 |
| Ferro e aço e suas ligas | 5 546 | 21 426 |
| Ferro e aço em barras, vergalhões e verguinhas | 80 | 323 |
| Ferro e aço em tiras | 5 466 | 21 103 |
| Ferro fundido ou gusa | 710 | 12 603 |
| Fôlha-de-flandres, em lâminas | 2 534 | 13 645 |
| Jornais, periódicos e revistas, avulsos, ilustrados ou não | 241 | 5 981 |
| Linho em fio para tecelagem ou cordoalha | 149 | 10 557 |
| Livros para leitura | 171 | 8 241 |
| Máquinas e aparelhos para fiar | 199 | 8 282 |
| **NORUEGA** | | |
| **Exportação** | **14 861** | **347 095** |
| Café em grão (1) | 243 695 | 342 517 |
| **Importação** | **23 946** | **235 870** |
| Bacalhau | 12 888 | 193 244 |
| Papel para impressão | 9 061 | 29 929 |
| **SUÉCIA** | | |
| **Exportação** | **44 962** | **1 083 537** |
| Algodão em rama | 3 360 | 57 820 |
| Café em grão (1) | 668 367 | 998 344 |

| MERCADORIAS | Quantidade (t) | Valor (Cr$ 1 000) |
|---|---|---|
| **SUÉCIA (conclusão)** | | |
| **Importação** | **352 147** | **1 079 976** |
| Aparelhos receptores ou transmissores de telefonia e telegrafia | 277 | 33 138 |
| Celulose para fabricação de papel | 83 921 | 255 028 |
| Chapas de ferro e aço | 1 137 | 16 928 |
| Chassis com motores para ônibus, caminhões e semelhantes (2) | 231 | 25 796 |
| Chumbo em lingotes, linguados e pães | 1 812 | 12 684 |
| Cimento "Portland", comum e branco | 159 726 | 87 824 |
| Cutelaria, ferramentas e outros utensílios | 470 | 20 300 |
| Ferro e aço em barras, vergalhões e verguinhas | 2 144 | 15 905 |
| Ferro e aço em tiras | 549 | 9 395 |
| Geradores e motores elétricos | 427 | 13 356 |
| Máquinas, ferramentas e outras máquinas para trabalhar metais, exclusive pneumáticas | 405 | 17 265 |
| Máquinas para empacotamento de mercadorias, não especificadas | 57 | 7 622 |
| Máquinas para trabalhar madeiras, exclusive pneumáticas | 521 | 16 541 |
| Malte ou cevada torrefata | 4 784 | 18 160 |
| Motores de combustão interna, «diesel», semi-diesel, exclusive para aviões | 647 | 27 805 |
| Outros acessórios para automóveis | 110 | 5 141 |
| Papel para impressão | 33 954 | 117 987 |
| Pertences e acessórios para motocicletas e "side-cars" | 315 | 9 466 |
| Rolamentos e esferas para mancais | 822 | 66 416 |
| Tratores, exclusive a vapor e acessórios | 767 | 17 405 |
| Trigo em grão | 45 169 | 74 917 |
| Tubos de ferro e aço e seus pertences | 1 035 | 10 454 |
| **UNIÃO BELGO-LUXEMBURGUESA** | | |
| **Exportação** | **52 064** | **486 679** |
| Algodão em rama | 4 857 | 81 772 |
| Café em grão (1) | 236 046 | 317 453 |
| Fumo em fôlhas | 901 | 14 427 |
| Manteiga de cacau | 924 | 32 588 |
| Pinho | 8 809 | 15 902 |
| **Importação** | **16 410** | **130 696** |
| Aparelhos e instrumentos para cinematografia e fotografia | 140 | 18 216 |
| Armas de artilharia, metralhadoras automáticas e semi-automáticas e outras armas para fins militares (exclusive revólveres e pistolas) | 10 | 5 873 |
| Cobre em lingotes, linguados, pães, barras e vergalhões | 866 | 15 773 |
| Fio ou arame, de ferro e aço, exclusive arame farpado | 1 905 | 6 162 |
| Tubos e canos de ferro e aço, não especificados | 1 444 | 7 646 |
| **URUGUAI** | | |
| **Exportação** | **136 222** | **484 275** |
| Açúcar demerara | 17 600 | 40 664 |
| Algodão em rama | 1 843 | 32 440 |
| Bananas (3) | 683 760 | 20 158 |
| Café em grão (1) | 61 210 | 74 781 |
| Fumo em corda e em fôlha | 2 280 | 46 486 |
| Madeiras em bruto e simplesmente preparadas, exclusive pinho | 15 556 | 16 967 |
| Mate ou erva-mate | 21 298 | 104 904 |
| Pinho | 58 395 | 219 448 |
| **Importação** | **44 520** | **234 697** |
| Arroz japonês | 9 476 | 42 733 |
| Carne de boi, congelada | 3 484 | 37 980 |
| Farinha de trigo | 22 881 | 80 631 |
| Gado para reprodução (6) | 66 325 | 56 781 |
| **VENEZUELA** | | |
| **Exportação** | **7 503** | **10 479** |
| Algodão ("linters") | 93 | 690 |
| Barita ou baritina (sulfato de bário natural) | 7 346 | 2 538 |
| Medicamentos | 20 | 5 668 |
| **Importação** | **3 042 470** | **1 755 774** |
| Gasolina a granel | 1 040 515 | 879 952 |
| Óleos combustíveis ("fuel" e "diesel") | 1 892 799 | 799 372 |
| Querosene | 73 135 | 51 387 |

**FONTE** — Serviço de Estatística Econômica e Financeira.

**NOTA** — Os dados lançados como quantidade e valor, representam, respectivamente, o pêso líquido e o valor no Brasil.

(1) As quantidades estão expressas em sacas. — (2) As quantidades estão expressas em unidades. — (3) As quantidades estão expressas em cachos. — (4) As quantidades estão expressas em caixas. — (5) As quantidades estão expressas em gramas. — (6) As quantidades estão expressas em cabeças.

# COMÉRCIO

## I — COMÉRCIO EXTERIOR

### 9. ESTATÍSTICAS REFERENTES A 1954

#### a) Resumo

| ESPECIFICAÇÃO | VALOR NO PERÍODO JANEIRO A JUNHO (Cr$ 1 000) | |
|---|---|---|
| | 1953 | 1954 |
| EM MILHARES DE CRUZEIROS | | |
| Exportação | 11 458 | 18 194 |
| Importação | 11 714 | 22 530 |
| Saldo (+) ou "deficit" (—) | — 256 | — 4 336 |
| EM DÓLARES | | |
| Exportação | 604 544 | 730 248 |
| Importação | 624 395 | 748 930 |
| Saldo (+) ou "deficit" (—) | — 19 851 | — 18 682 |

FONTE — Serviço de Estatística Econômica e Financeira.

#### b) Discriminação, segundo as grandes classes de mercadorias — 1953/54

| CLASSES DE MERCADORIAS | VALOR NO PERÍODO JANEIRO A JUNHO (Cr$ 1 000) | | | |
|---|---|---|---|---|
| | Exportação | | Importação | |
| | 1953 | 1954 | 1953 | 1954 |
| Animais vivos | 131 | 1 155 | 28 549 | 42 326 |
| Matérias primas em bruto e preparadas | 2 012 248 | 5 641 092 | 3 149 877 | 6 430 829 |
| Gêneros alimentícios e bebidas | 9 324 817 | 12 418 719 | 2 682 260 | 3 297 792 |
| Produtos químicos, farmacêuticos e semelhantes | 89 583 | 58 009 | 695 197 | 2 883 001 |
| Maquinaria e veículos | 3 658 | 11 839 | 3 591 664 | 6 888 016 |
| Manufaturas (segundo a matéria prima) | 2 297 | 11 685 | 1 282 198 | 2 287 871 |
| Manufaturas diversas | 2 411 | 4 232 | 218 771 | 567 099 |
| Ouro. Moedas. Transações especiais | 23 098 | 47 644 | 65 886 | 133 061 |
| **TOTAL** | **11 458 243** | **18 194 375** | **11 714 402** | **22 529 995** |

FONTE — Serviço de Estatística Econômica e Financeira.

#### c) Resumo, segundo os países — 1953/54

| PAÍSES DE DESTINO E PROCEDÊNCIA | VALOR NO PERÍODO JANEIRO A JUNHO (Cr$ 1 000) | | | |
|---|---|---|---|---|
| | Exportação | | Importação | |
| | 1953 | 1954 | 1953 | 1954 |
| Alemanha | 818 700 | 2 249 950 | 819 595 | 2 494 754 |
| Antilhas Holandesas | — | 409 | 968 227 | 1 574 366 |
| Argentina | 608 008 | 924 656 | 1 274 035 | 1 035 993 |
| Canadá | 194 370 | 147 596 | 563 682 | 798 357 |
| Estados Unidos | 5 710 936 | 6 401 018 | 3 547 477 | 8 368 703 |
| Finlândia | 110 290 | 454 967 | 68 980 | 291 023 |
| França | 552 407 | 1 219 200 | 953 486 | 829 717 |
| Grã-Bretanha | 692 778 | 1 058 889 | 539 775 | 189 079 |
| Holanda | 259 907 | 550 988 | 173 190 | 614 458 |
| Itália | 282 231 | 653 206 | 149 905 | 448 366 |
| Japão | 239 683 | 1 002 119 | 52 299 | 869 256 |
| Suécia | 418 697 | 643 080 | 452 117 | 894 649 |
| Venezuela | 4 140 | 5 213 | 825 773 | 1 022 544 |
| Outros países | 1 566 096 | 2 883 084 | 1 325 861 | 3 098 730 |
| **TOTAL** | **11 458 243** | **18 194 375** | **11 714 402** | **22 529 995** |

FONTE — Serviço de Estatística Econômica e Financeira.

# COMÉRCIO

## I — COMÉRCIO EXTERIOR

### 9. ESTATÍSTICAS REFERENTES A 1954

**d) Exportação, segundo as principais mercadorias — janeiro a junho — 1953/54**

| MERCADORIAS | EXPORTAÇÃO | | | |
|---|---|---|---|---|
| | Quantidade (t) | | Valor (Cr$ 1 000) | |
| | 1953 | 1954 | 1953 | 1954 |
| Café em grão (1) | 393 009 | 318 755 | 8 218 819 | 10 979 379 |
| Algodão em rama ou pluma | 21 092 | 163 122 | 335 973 | 3 258 163 |
| Cacau em amêndoas | 33 393 | 22 174 | 370 442 | 686 274 |
| Tábuas de pinho serradas, aplainadas e simplesmente preparadas | 205 340 | 229 465 | 332 509 | 465 710 |
| Hematita | 712 967 | 737 167 | 185 720 | 271 490 |
| Cêra de carnaúba | 2 984 | 4 949 | 93 868 | 268 470 |
| Açúcar de cana | 159 782 | 118 540 | 253 133 | 245 223 |
| Lã em bruto | 3 419 | 3 839 | 174 302 | 232 343 |
| Fibras de sisal ou agave e semelhantes | 4 141 | 33 879 | 19 931 | 165 147 |
| Bananas | 74 875 | 122 015 | 97 185 | 147 524 |
| Fumo em fôlhas | 6 782 | 8 030 | 99 610 | 133 653 |
| Castanhas-do-pará para extração de óleo | 12 268 | 11 534 | 102 360 | 121 411 |
| Semente de mamona "palma cristi", ou rícino | 6 073 | 27 700 | 18 241 | 78 117 |
| Mate beneficiado | 8 094 | 9 757 | 32 178 | 72 595 |
| Manteiga de cacau | 4 241 | 1 583 | 134 225 | 70 823 |
| Couros de gado bovinos ou vacuns salgados | 4 136 | 9 469 | 31 557 | 65 397 |
| Castanhas-do-pará para alimentação | 2 160 | 1 739 | 54 968 | 59 810 |
| Óleo de mamona, "palma cristi", ou rícino | 14 280 | 8 928 | 117 588 | 57 900 |
| Minérios de manganês | 87 263 | 52 012 | 50 047 | 47 250 |
| Mate cancheado | 4 206 | 7 393 | 14 802 | 42 126 |
| Outros produtos | 142 948 | 105 049 | 720 785 | 725 570 |
| **TOTAL** | **1 903 453** | **1 997 099** | **11 458 243** | **18 194 375** |

**FONTE** — Serviço de Estatística Econômica e Financeira.

(1) As quantidades se referem respectivamente a 6 550 148 e 5 312 583 sacas.

**e) Importação, segundo as principais mercadorias — janeiro a junho — 1953/54**

| MERCADORIAS | IMPORTAÇÃO | | | |
|---|---|---|---|---|
| | Quantidade (t) | | Valor (Cr$ 1 000) | |
| | 1953 | 1954 | 1953 | 1954 |
| Gasolina | 1 170 295 | 1 203 845 | 1 048 420 | 1 504 938 |
| Trigo em grão | 718 694 | 604 808 | 1 396 795 | 1 267 532 |
| Óleos combustíveis ("fuel e diesel") | 1 595 205 | 1 974 838 | 685 804 | 1 017 577 |
| Celulose para fabricação de papel | 54 677 | 86 358 | 170 300 | 631 962 |
| Tratores, exclusive a vapor (1) | 4 565 | 14 930 | 122 089 | 526 440 |
| Cobre em lingotes, linguados e pães não trabalhados | 9 522 | 16 481 | 151 522 | 503 833 |
| Chassis com motores para ônibus, caminhões e semelhantes (2) | 2 117 | 10 121 | 59 766 | 487 531 |
| Caminhões | 8 668 | 7 902 | 196 369 | 486 860 |
| Bacalhau | 14 064 | 24 097 | 156 237 | 465 665 |
| Óleos lubrificantes | 70 211 | 100 748 | 179 013 | 383 221 |
| Fôlha-de-flandres | 33 993 | 40 483 | 160 471 | 325 675 |
| Farinha de trigo | 24 111 | 86 509 | 84 033 | 309 168 |
| Máquinas-ferramentas e outras máquinas para trabalhar metais, exclusive pneumáticos | 6 042 | 6 611 | 184 770 | 289 008 |
| Barras e vergalhões de ferro e aço | 2 012 | 47 832 | 18 211 | 278 852 |
| Corantes de anilina | 290 | 1 263 | 32 664 | 277 634 |
| Chapas e lâminas de ferro e aço, exclusive fôlha-de-flandres | 10 359 | 40 520 | 66 523 | 266 470 |
| Geradores elétricos e semelhantes, conjugados a motores de combustão interna (4) | 1 715 | 4 441 | 84 245 | 250 527 |
| Malte ou cevada torrefata | 29 732 | 27 409 | 124 239 | 246 932 |
| Hidróxido de sódio (soda cáustica) | 21 223 | 61 665 | 41 049 | 240 004 |
| Tubos, canos e acessórios de ferro e aço | 24 528 | 28 054 | 139 492 | 225 547 |
| Outras mercadorias | 1 783 806 | 1 654 878 | 6 612 390 | 12 544 619 |
| **TOTAL** | **5 585 829** | **6 043 793** | **11 714 402** | **22 529 995** |

**FONTE** — Serviço de Estatística Econômica e Financeira.

(1) As quantidades se referem respectivamente a 958 e 4 234 unidades. — (2) As quantidades se referem respectivamente a 692 e 5 936 unidades. — (3) As quantidades se referem respectivamente a 3 470 e 5 412 unidades. — (4) As quantidades se referem respectivamente a 880 e 1 589 unidades.

# COMÉRCIO

## II — COMÉRCIO INTERESTADUAL

### CABOTAGEM

**a) Números índices (critérios Paasche e Laspeyres) — 1940/51**

| ANOS | NÚMEROS ÍNDICES (1935/39 = 100) | | |
|---|---|---|---|
| | Quantidades (critério Paasche) | Valor médio unitário (critério Laspeyres) | Valor total |
| 1940 | 103,0 | 107,5 | 110,8 |
| 1941 | 112,7 | 121,1 | 136,4 |
| 1942 | 96,6 | 157,3 | 151,9 |
| 1943 | 81,9 | 204,8 | 167,8 |
| 1944 | 104,9 | 256,1 | 268,6 |
| 1945 | 102,1 | 295,3 | 301,4 |
| 1946 | 114,4 | 351,1 | 401,8 |
| 1947 | 98,7 | 390,7 | 385,7 |
| 1948 | 117,7 | 385,2 | 453,5 |
| 1949 | 115,7 | 424,5 | 490,9 |
| 1950 | 116,1 | 455,9 | 529,4 |
| 1951 | 119,4 | 548,6 | 655,0 |

**FONTE** — Laboratório de Estatística do Conselho Nacional de Estatística.

**NOTAS** — I. Os dados desta tabela referem-se aos números índices sintéticos das quantidades, dos valores médios unitários e do valor total de 30 mercadorias do comércio de cabotagem, dentre as principais que figuram nas estatísticas do S.E.E.F. — II. Os números índices sintéticos das quantidades, calculados segundo o critério de Paasche, são dados pela razão entre o valor total das quantidades negociadas em cada ano, estimado de acôrdo com os valores médios unitários dêsse ano, e o valor total médio anual das quantidades negociadas no período de referência, estimado de acôrdo com os valores médios unitários do ano considerado. — III. Os números índices sintéticos dos valores médios unitários, calculados segundo o critério de Laspeyres, são dados pela razão entre o valor total médio anual das quantidades negociadas no período de referência, estimado de acôrdo com os valores médios unitários de cada ano, e o valor total médio anual das mesmas quantidades, estimado de acôrdo com os valores médios unitários do período de referência. — IV. Os números índices do valor total das 30 mercadorias negociadas foram calculados diretamente.

**b) Discriminação do valor, segundo as grandes classes de mercadorias — 1938/51**

| CLASSES DE MERCADORIAS | VALOR | | |
|---|---|---|---|
| | 1938 | 1945 | 1951 |
| NÚMEROS ABSOLUTOS (Cr$ 1 000) | | | |
| Animais vivos | 1 401 | 8 317 | 4 613 |
| Matérias primas | 900 802 | 3 236 813 | 8 463 751 |
| Gêneros alimentícios | 1 304 103 | 3 637 941 | 8 616 152 |
| Manufaturas | 1 894 121 | 5 588 954 | 8 785 553 |
| **TOTAL** | **4 100 427** | **12 472 025** | **25 870 069** |
| PERCENTAGENS | | | |
| Animais vivos | 0,03 | 0,06 | 0,02 |
| Matérias primas | 21,97 | 25,95 | 32,72 |
| Gêneros alimentícios | 31,80 | 29,18 | 33,31 |
| Manufaturas | 46,20 | 44,81 | 33,95 |
| **TOTAL** | **100,00** | **100,00** | **100,00** |

**FONTE** — Serviço de Estatística Econômica e Financeira.

# COMÉRCIO

## II — COMÉRCIO INTERESTADUAL

### CABOTAGEM

### c) Discriminação, por Unidades da Federação — 1938/51

| UNIDADES DA FEDERAÇÃO | QUANTIDADE (t) | | | | | | VALOR (Cr$ 1 000) | | | | | |
|---|---|---|---|---|---|---|---|---|---|---|---|---|
| | Exportação | | | Importação | | | Exportação | | | Importação | | |
| | 1938 | 1945 | 1951 | 1938 | 1945 | 1951 | 1938 | 1945 | 1951 | 1938 | 1945 | 1951 |
| Guaporé | — | 3 634 | 5 878 | — | 10 536 | 13 944 | — | 62 717 | 91 454 | — | 58 491 | 133 929 |
| Acre | 12 519 | 4 710 | 6 538 | 3 735 | 12 318 | 16 278 | 22 210 | 53 662 | 81 055 | 9 648 | 85 137 | 190 084 |
| Amazonas | 17 273 | 19 617 | 41 362 | 47 853 | 68 270 | 88 349 | 34 117 | 162 308 | 578 005 | 98 162 | 395 691 | 880 299 |
| Rio Branco | — | — | — | — | 1 201 | 3 680 | — | — | — | — | 6 960 | 41 428 |
| Pará | 84 881 | 94 947 | 161 315 | 75 542 | 86 033 | 132 970 | 109 096 | 471 038 | 1 098 400 | 167 757 | 547 713 | 1 323 436 |
| Amapá | — | 0 | 236 | — | 2 068 | 4 084 | — | 1 | 3 570 | — | 10 181 | 42 596 |
| Maranhão | 22 907 | 34 046 | 45 737 | 27 268 | 29 197 | 53 392 | 42 747 | 123 941 | 314 608 | 70 710 | 188 666 | 500 836 |
| Piauí | 2 552 | 6 463 | 16 530 | 13 479 | 17 928 | 24 898 | 6 028 | 18 146 | 118 256 | 45 647 | 161 445 | 216 784 |
| Ceará | 37 977 | 82 693 | 144 974 | 86 772 | 77 498 | 210 120 | 41 757 | 196 750 | 646 427 | 223 014 | 551 863 | 1 280 299 |
| Rio Grande do Norte | 303 389 | 305 193 | 598 378 | 42 944 | 37 068 | 76 478 | 78 861 | 194 310 | 834 129 | 82 516 | 214 267 | 498 931 |
| Paraíba | 49 908 | 42 089 | 62 151 | 30 308 | 33 098 | 76 154 | 94 486 | 166 127 | 922 466 | 77 502 | 228 801 | 587 262 |
| Pernambuco | 294 585 | 339 556 | 535 673 | 134 868 | 177 810 | 335 338 | 434 711 | 1 307 393 | 2 657 669 | 375 046 | 1 523 603 | 3 352 761 |
| Alagoas | 86 421 | 191 527 | 119 819 | 33 507 | 33 612 | 44 254 | 105 486 | 313 805 | 742 172 | 81 335 | 196 695 | 440 385 |
| Sergipe | 55 009 | 40 162 | 43 098 | 24 663 | 24 141 | 24 886 | 57 651 | 116 964 | 150 805 | 65 597 | 160 525 | 228 406 |
| Bahia | 66 154 | 104 305 | 163 295 | 172 724 | 146 628 | 226 933 | 127 780 | 375 494 | 790 290 | 452 444 | 1 045 300 | 2 040 500 |
| Espírito Santo | 35 895 | 42 681 | 100 491 | 42 202 | 38 681 | 80 999 | 34 870 | 102 385 | 544 973 | 73 921 | 138 175 | 368 748 |
| Rio de Janeiro | 57 224 | 23 279 | 23 147 | 36 192 | 29 849 | 67 210 | 22 176 | 119 694 | 151 655 | 29 708 | 67 584 | 174 159 |
| Distrito Federal | 372 732 | 455 531 | 490 717 | 892 752 | 1 225 435 | 1 729 555 | 1 230 574 | 3 419 659 | 5 620 197 | 833 853 | 2 823 989 | 5 634 723 |
| São Paulo | 197 668 | 255 405 | 304 027 | 513 606 | 713 827 | 944 179 | 698 996 | 2 361 856 | 4 200 470 | 505 193 | 1 735 844 | 4 331 950 |
| Paraná | 99 079 | 179 877 | 134 657 | 61 428 | 84 953 | 109 630 | 73 830 | 369 503 | 481 851 | 95 139 | 250 263 | 378 880 |
| Santa Catarina | 273 782 | 761 032 | 1 010 942 | 70 745 | 88 015 | 95 136 | 165 187 | 726 581 | 1 334 084 | 157 139 | 441 073 | 628 012 |
| Rio Grande do Sul | 566 139 | 435 028 | 765 718 | 292 472 | 391 422 | 416 155 | 719 628 | 1 809 264 | 4 507 533 | 654 408 | 1 633 650 | 2 595 584 |
| Mato Grosso (1) | 1 | 99 | — | 3 635 | 2 286 | 61 | 236 | 427 | — | 1 688 | 6 109 | 77 |
| BRASIL (2) | 2 606 695 | 3 331 874 | 4 774 683 | 2 606 695 | 3 331 874 | 1 774 683 | 1 100 427 | 12472025 | 25870069 | 1 100 427 | 12472 025 | 25870069 |

FONTE — Serviço de Estatística Econômica e Financeira.

(1) Em 1945, inclusive o Território de Ponta Porã. — (2) Os resultados da importação incluem os dados relativos ao Território de Fernando de Noronha.

### d) Discriminação, segundo as principais mercadorias — 1938/51

| MERCADORIAS | QUANTIDADE (t) | | | VALOR (Cr$ 1 000) | | |
|---|---|---|---|---|---|---|
| | Média 1938/39 | 1945 | 1951 | Média 1938/39 | 1945 | 1951 |
| **Animais vivos** | 554 | 451 | 324 | 1 699 | 8 317 | 4 613 |
| **Matérias primas** | 1 250 814 | 1 731 268 | 2 561 794 | 965 690 | 3 236 813 | 8 463 751 |
| Álcool | 13 302 | 6 664 | 17 788 | 18 059 | 6 864 | 78 441 |
| Algodão em fio | 1 422 | 2 275 | 1 126 | 37 394 | 87 979 | 77 730 |
| Algodão em rama | 36 680 | 40 907 | 74 347 | 135 064 | 292 828 | 1 926 773 |
| Borracha | 8 382 | 15 670 | 29 439 | 31 058 | 302 397 | 804 386 |
| Carvão de pedra | 256 139 | 509 740 | 581 845 | 18 942 | 88 190 | 145 652 |
| Cêra de carnaúba | 348 | 613 | 1 596 | 3 813 | 17 085 | 74 483 |
| Ferro em barras, vergalhões e verguinhas | 13 293 | 20 042 | 46 214 | 20 023 | 60 789 | 230 196 |
| Ferro em lâminas ou placas | 1 706 | 2 113 | 20 232 | 4 123 | 6 780 | 98 147 |
| Frutos oleaginosos | 16 791 | 26 037 | 50 462 | 22 283 | 56 134 | 272 370 |
| Fumo em fôlha | 17 080 | 27 534 | 31 517 | 54 144 | 207 892 | 310 779 |
| Gasolina | 43 564 | 75 466 | 88 999 | 76 528 | 223 141 | 295 516 |
| Juta | 1 369 | 8 232 | 17 663 | 4 822 | 45 385 | 174 674 |
| Lã em bruto | 4 497 | 8 490 | 7 970 | 17 216 | 113 734 | 435 581 |
| Óleo de babaçu | 1 560 | 1 690 | 6 462 | 4 089 | 10 727 | 69 491 |
| Óleo de linhaça | 3 378 | 6 081 | 6 220 | 10 276 | 58 810 | 84 942 |
| Óleos combustíveis | 12 629 | 13 073 | 27 430 | 8 809 | 23 112 | 47 953 |
| Óleos refinados lubrificantes | 8 035 | 19 546 | 35 682 | 14 739 | 99 746 | 244 791 |
| Peles e couros | 10 993 | 19 741 | 14 503 | 87 900 | 325 137 | 410 719 |
| Pinho | 93 119 | 204 339 | 304 541 | 27 792 | 246 140 | 527 146 |
| Querosene | 24 202 | 31 811 | 28 523 | 29 935 | 69 693 | 70 588 |
| Sabões, sapóleos, saponáceos e semelhantes | 6 146 | 7 096 | 11 116 | 8 759 | 26 434 | 79 797 |
| Sal para uso industrial | 356 068 | 328 573 | 648 334 | 24 512 | 67 086 | 271 389 |
| Sebo comum ou graxa | 10 506 | 10 518 | 8 451 | 15 557 | 53 157 | 78 604 |
| Tintas preparadas a óleo | 547 | 1 732 | 3 059 | 3 851 | 25 241 | 68 836 |
| Outras matérias primas | 309 964 | 343 285 | 498 284 | 286 008 | 722 332 | 1 584 767 |

# COMÉRCIO

## II — COMÉRCIO INTERESTADUAL

### CABOTAGEM

**d) Discriminação, segundo as principais mercadorias — 1938/51**

| MERCADORIAS | QUANTIDADE (t) | | | VALOR (Cr$ 1 000) | | |
|---|---|---|---|---|---|---|
| | Média 1938/39 | 1945 | 1951 | Média 1938/39 | 1945 | 1951 |
| **Gêneros alimentícios** | **1 192 864** | **1 196 991** | **1 723 584** | **1 370 567** | **3 637 941** | **8 616 152** |
| Açúcar | 374 522 | 414 947 | 550 008 | 337 351 | 850 093 | 1 729 443 |
| Arroz | 150 735 | 119 134 | 146 156 | 129 619 | 273 585 | 549 587 |
| Azeite de caroço de algodão | 3 537 | 3 428 | 5 321 | 7 753 | 24 079 | 76 083 |
| Banha de porco | 31 238 | 31 040 | 38 210 | 89 898 | 224 128 | 606 390 |
| Batatas | 40 025 | 25 220 | 19 155 | 22 743 | 39 185 | 55 061 |
| Café em grão | 29 342 | 36 533 | 19 681 | 44 781 | 131 208 | 368 857 |
| Carne sêca ou charque | 69 915 | 51 511 | 62 894 | 173 054 | 416 442 | 856 359 |
| Carnes em conserva | 7 666 | 14 538 | 10 267 | 19 053 | 117 338 | 174 735 |
| Cebolas | 28 239 | 24 483 | 54 591 | 30 011 | 79 339 | 182 667 |
| Cerveja | 36 201 | 17 732 | 35 074 | 42 029 | 94 891 | 234 247 |
| Farinha de mandioca | 54 141 | 68 511 | 122 378 | 24 227 | 72 212 | 252 646 |
| Farinha de trigo | 123 844 | 101 308 | 138 047 | 126 882 | 217 084 | 590 282 |
| Feijão | 48 479 | 53 331 | 82 726 | 35 188 | 93 678 | 290 917 |
| Frutas de mesa | 19 775 | 13 975 | 19 272 | 15 796 | 27 525 | 89 931 |
| Frutas em conserva | 9 289 | 9 239 | 10 162 | 24 790 | 68 931 | 111 816 |
| Leite condensado | 2 424 | 4 576 | 4 511 | 9 685 | 38 676 | 57 939 |
| Manteiga | 4 379 | 3 769 | 3 292 | 27 558 | 81 031 | 101 946 |
| Massa de tomate | 4 287 | 7 369 | 8 246 | 8 232 | 55 959 | 131 230 |
| Peixes em conserva | 2 964 | 5 870 | 7 479 | 9 104 | 54 815 | 112 218 |
| Vinhos comuns de mesa | 31 360 | 32 905 | 45 760 | 30 725 | 90 573 | 221 586 |
| *Outros gêneros alimentícios e outras bebidas* | *120 507* | *157 572* | *340 354* | *162 593* | *587 169* | *1 822 212* |
| **Manufaturas** | **305 391** | **403 164** | **488 981** | **1 976 467** | **5 588 954** | **8 785 553** |
| Acessórios para automóveis | 1 603 | 2 216 | 3 348 | 20 233 | 38 616 | 115 431 |
| Arame nu, simples ou galvanizado | 1 536 | 7 401 | 11 236 | 3 704 | 29 997 | 68 071 |
| Automóveis de tôda espécie (1) | 4 112 | 1 695 | 2 140 | 74 086 | 70 630 | 161 431 |
| Caixas de madeira para encaixotamento, armadas ou não | 35 614 | 78 677 | 88 827 | 14 410 | 147 277 | 179 922 |
| Calçados de couro | 2 412 | 1 509 | 440 | 47 142 | 96 853 | 45 897 |
| Câmaras-de-ar e pneumáticos | 1 418 | 2 203 | 2 491 | 25 656 | 62 029 | 138 097 |
| Charutos | 1 262 | 1 281 | 331 | 23 717 | 66 286 | 34 210 |
| Cigarros | 2 968 | 1 525 | 1 217 | 40 891 | 88 584 | 94 511 |
| Cutelaria, ferramentas e utensílios | 3 220 | 3 971 | 5 920 | 15 071 | 64 460 | 134 047 |
| Fios de cobre para instalações elétricas, inclusive cordoalha | 1 022 | 811 | 1 868 | 8 145 | 19 792 | 73 102 |
| Fôlhas-de-flandres em lâminas | 1 521 | 11 028 | 11 588 | 4 100 | 37 990 | 88 351 |
| Fósforos | 3 670 | 5 225 | 7 347 | 39 379 | 96 418 | 163 938 |
| Garrafas, frascos e potes | 14 351 | 15 435 | 26 059 | 10 146 | 35 903 | 87 402 |
| Máquinas, aparelhos, ferramentas e utensílios | 9 463 | 17 770 | 20 980 | 101 221 | 413 837 | 815 607 |
| Mobílias, móveis e peças avulsas | 4 997 | 6 086 | 6 266 | 15 328 | 53 703 | 106 241 |
| Objetos de ferro e aço de uso doméstico ou pessoal | 2 296 | 2 076 | 3 203 | 10 723 | 41 506 | 79 342 |
| Obras de madeira para construções | 4 998 | 13 883 | 31 455 | 3 208 | 46 688 | 95 737 |
| Papel em aplicações | 4 280 | 4 623 | 6 060 | 27 617 | 84 153 | 196 613 |
| *Papel para embrulho* | 12 591 | 15 646 | 16 269 | 22 549 | 76 995 | 169 100 |
| Papel para impressão | 5 743 | 9 345 | 12 709 | 14 401 | 59 897 | 147 121 |
| Papel para outros fins | 18 759 | 7 396 | 8 024 | 21 945 | 52 461 | 132 318 |
| Perfumarias | 3 193 | 6 111 | 6 370 | 48 068 | 200 141 | 269 422 |
| Pregos, parafusos, arestas e semelhantes | 3 147 | 3 312 | 4 835 | 11 770 | 35 249 | 74 374 |
| Produtos farmacêuticos | 9 931 | 7 202 | 14 147 | 133 453 | 304 985 | 511 383 |
| Produtos químicos e semelhantes | 14 930 | 27 046 | 24 665 | 74 955 | 127 131 | 246 799 |
| Recipientes de ferro e aço para condução de mercadorias | 19 693 | 17 720 | 19 754 | 41 305 | 105 709 | 125 408 |
| Sacos de algodão | 2 478 | 3 371 | 3 301 | 16 260 | 67 842 | 146 433 |
| Sacos de juta | 5 178 | 3 428 | 8 475 | 26 368 | 39 138 | 191 891 |
| *Tecidos de algodão* | 36 973 | 33 221 | 24 056 | 509 061 | 1 572 331 | 2 118 235 |
| *Tecidos de "rayon", "viscose" e semelhantes* | *765* | *1 364* | *419* | *34 109* | 230 201 | 66 078 |
| *Trilhos, cremalheiras e acessórios* | *1 556* | *3 480* | *10 392* | *2 077* | *10 570* | *38 997* |
| Tubos de ferro e aço, exclusive os flexíveis | 2 533 | 6 997 | 13 488 | 7 990 | 37 622 | 114 089 |
| Outras manufaturas | 89 104 | ... | 89 997 | 534 542 | 1 157 900 | 1 751 955 |
| **TOTAL** | **2 749 623** | **3 331 874** | **4 774 683** | **4 314 422** | **12 472 025** | **25 870 069** |

**FONTE** — Serviço de Estatística Econômica e Financeira.

(1) As quantidades estão expressas em automóveis.

# COMÉRCIO

## III — COMÉRCIO LOCAL

### 1. PRINCIPAIS RESULTADOS DO RECENSEAMENTO GERAL (CENSO COMERCIAL)

**a) Principais resultados dos censos de 1940 e 1950, segundo o ramo de comércio do estabelecimento**

| RAMOS DE COMÉRCIO | CENSO DE 1940 | | | | | | CENSO DE 1950 | | | | | |
|---|---|---|---|---|---|---|---|---|---|---|---|---|
| | Em 1º-IX-1940 | | | | Ano de 1939 | | Em 1º-I-1950 | | | | Ano de 1949 | |
| | Estabelecimentos | Pessoal ocupado | | | Salários e vencimentos pagos | Venda de mercadorias | Estabelecimentos | Pessoal ocupado | | | Salários e vencimentos pagos | Venda de mercadorias |
| | | Total | Administração (1) | Empregados | Cr$ 1 000 | | | Total | Administração (2) | Empregados | Cr$ 1 000 | |
| **COMÉRCIO ATACADISTA E MISTO** | | | | | | | | | | | | |
| Produtos agropecuários, matérias primas produzidas pelas indústrias extrativas animal, vegetal e mineral | 9 804 | 37 122 | 12 878 | 24 244 | 97 475 | 7 742 685 | 7 361 | 27 033 | 8 843 | 18 190 | 269 247 | 29 978 818 |
| Ferragens e produtos metalúrgicos, material de construção | 1 098 | 12 197 | 1 943 | 10 254 | 56 765 | 1 765 551 | 2 398 | 24 449 | 4 317 | 20 132 | 383 010 | 10 740 662 |
| Máquinas, aparelhos e material elétrico | 484 | 9 194 | 859 | 8 355 | 65 344 | 1 089 005 | 1 466 | 18 764 | 2 344 | 16 420 | 504 088 | 6 986 609 |
| Veículos e acessórios | 198 | 2 838 | 396 | 2 442 | 19 456 | 738 356 | 493 | 7 881 | 985 | 6 896 | 178 475 | 5 765 733 |
| Papel, impressos e artigos de escritório | 262 | 2 881 | 490 | 2 391 | 13 475 | 435 567 | 380 | 4 427 | 682 | 3 745 | 71 963 | 1 364 005 |
| Produtos químicos, preparados farmacêuticos e artigos afins | 886 | 10 702 | 1 581 | 9 121 | 58 765 | 1 418 066 | 1 613 | 21 153 | 2 113 | 19 040 | 392 090 | 6 675 093 |
| Combustíveis e lubrificantes | 389 | 7 824 | 483 | 7 341 | 54 352 | 1 336 394 | 421 | 11 015 | 434 | 10 581 | 297 551 | 4 601 297 |
| Fios, têxteis, tecidos, artefatos de tecidos, artigos do vestuário e artigos de armarinho | 1 716 | 14 693 | 3 066 | 11 627 | 60 215 | 2 715 265 | 2 900 | 24 118 | 5 341 | 18 777 | 362 806 | 15 198 179 |
| Gêneros alimentícios, bebidas e estimulantes | 7 329 | 41 429 | 11 081 | 30 348 | 124 976 | 6 592 052 | 9 293 | 48 540 | 12 982 | 35 558 | 529 318 | 27 117 749 |
| Mercadorias em geral, com gêneros alimentícios | 1 144 | 7 129 | 1 969 | 5 160 | 18 328 | 695 144 | 1 764 | 12 423 | 2 857 | 9 566 | 111 237 | 4 680 073 |
| Mercadorias em geral, sem gêneros alimentícios | 101 | 2 685 | 203 | 2 482 | 15 666 | 295 044 | 546 | 9 133 | 1 020 | 8 113 | 153 710 | 2 763 289 |
| Artigos diversos | 1 079 | 6 389 | 1 594 | 4 795 | 22 260 | 582 915 | 1 820 | 9 550 | 2 676 | 6 874 | 130 927 | 3 314 468 |
| **TOTAL (3)** | **24 490** | **155 083** | **36 523** | **118 560** | **607 077** | **25 406 044** | **30 455** | **218 486** | **44 594** | **173 892** | **3 384 422** | **119 185 97** |
| **COMÉRCIO VAREJISTA (4)** | | | | | | | | | | | | |
| Ferragens e material de construção | 1 638 | 5 290 | 2 125 | 3 165 | 9 779 | 207 508 | 3 670 | 11 855 | 4 701 | 7 154 | 71 427 | 1 850 902 |
| Máquinas, aparelhos e material elétrico | 1 265 | 6 973 | 1 610 | 5 363 | 38 304 | 365 248 | 2 022 | 8 717 | 2 643 | 6 074 | 98 752 | 1 684 4 / |
| Veículos e acessórios | 691 | 4 981 | 1 121 | 3 860 | 15 892 | 606 376 | 1 934 | 11 877 | 2 965 | 8 912 | 141 166 | 3 935 111 |
| Móveis e artigos de colchoaria e tapeçaria, artigos decorativos da habitação | 2 103 | 6 548 | 2 423 | 4 125 | 13 379 | 285 974 | 2 982 | 9 337 | 3 453 | 5 884 | 75 126 | 1 619 495 |
| Papel, impressos e artigos de escritório | 1 422 | 3 942 | 1 664 | 2 278 | 6 689 | 135 307 | 1 871 | 6 013 | 2 117 | 3 896 | 45 640 | 707 202 |
| Produtos químicos, preparados farmacêuticos e artigos de perfumaria | 8 218 | 18 702 | 10 469 | 8 233 | 19 728 | 417 719 | 10 500 | 26 970 | 12 971 | 13 999 | 111 001 | 2 817 966 |
| Combustíveis e lubrificantes | 3 486 | 8 553 | 3 830 | 4 723 | 12 204 | 349 073 | 5 663 | 15 438 | 6 057 | 9 381 | 109 070 | 2 443 628 |
| Tecidos, artefatos de tecidos, artigos do vestuário e artigos de armarinho | 20 037 | 50 315 | 24 058 | 26 257 | 70 016 | 1 659 172 | 29 662 | 85 317 | 32 787 | 52 530 | 486 173 | 12 269 110 |
| Gêneros alimentícios, bebidas e estimulantes | 105 931 | 162 278 | 118 188 | 44 090 | 66 295 | 3 053 668 | 149 551 | 253 507 | 152 946 | 100 561 | 422 820 | 17 268 103 |
| Mercadorias em geral, com gêneros alimentícios | 12 206 | 26 369 | 16 142 | 10 227 | 16 021 | 639 586 | 20 298 | 44 349 | 22 327 | 22 022 | 109 405 | 4 707 017 |
| Mercadorias em geral, sem gêneros alimentícios | 405 | 2 943 | 499 | 2 444 | 7 397 | 111 922 | 2 195 | 10 228 | 2 584 | 7 644 | 85 391 | 1 362 802 |
| Artigos diversos | 3 287 | 8 124 | 3 878 | 4 246 | 15 653 | 257 085 | 4 315 | 12 098 | 5 047 | 7 051 | 88 512 | 1 395 943 |
| **TOTAL (3)** | **160 687** | **305 018** | **186 007** | **119 011** | **291 357** | **8 088 638** | **234 663** | **495 706** | **250 598** | **245 108** | **1 844 483** | **52 061 756** |

**FONTE** — SERVIÇO NACIONAL DE RECENSEAMENTO, **Sinopse Preliminar do Censo Comercial**, junho de 1952, Rio de Janeiro.

**NOTA** — Para perfeita compreensão dos elementos aqui divulgados, vêde a "Nota Prévia" da "Sinopse" citada como fonte.

(1) Compreendendo proprietários, socios, interessados, presidentes, diretores e gerentes. — (2) Compreendendo proprietários, sócios e diretores com atividade nos estabelecimentos. — (3) Inclusive a região da Serra dos Aimorés. — (4) Quanto ao censo de 1950, exclusive os dados referentes às secções de varejo da indústria de panificação e os dados correspondentes ao comércio "misto" com predominância das vendas a varejo.

# COMÉRCIO

## III — COMÉRCIO LOCAL

### 1. PRINCIPAIS RESULTADOS DO RECENSEAMENTO GERAL (CENSO COMERCIAL)

**b) Pessoal, despesas, venda, outras receitas e estoques dos estabelecimentos, segundo o ramo de comércio e por Unidades da Federação — 1950**

a) Comércio atacadista

| ESPECIFICAÇÃO | EM 1º-I-1950 | | | ANO DE 1949 | | | | | | | |
|---|---|---|---|---|---|---|---|---|---|---|---|
| | Estabelecimentos | Pessoal ocupado | | Salários e vencimentos pagos | Outras despesas | Venda de mercadorias | | | | Outras receitas | Estoques em 31-XII |
| | | Administração (1) | Empregados | | | Total | A consumidores | A revendedores | Para o exterior | | |
| | | | | Cr$ 1 000 | | | | | | | |
| **TOTAL** (2) | 26 609 | 39 000 | 151 205 | 3 075 507 | 11 440 374 | 111 745 103 | 25 114 314 | 69 654 153 | 16 976 636 | 549 975 | 22 578 011 |
| **Segundo o ramo de comércio** | | | | | | | | | | | |
| Produtos agropecuários, matérias primas produzidas pelas indústrias extrativas animal, vegetal e mineral | 7 361 | 8 843 | 18 190 | 269 253 | 2 389 064 | 29 978 818 | 4 166 297 | 9 956 518 | 15 856 003 | 106 120 | 5 881 553 |
| Ferragens e produtos metalúrgicos, material de construção | 2 197 | 3 947 | 18 623 | 364 064 | 1 261 459 | 10 274 745 | 5 111 929 | 5 004 654 | 153 162 | 49 791 | 2 262 515 |
| Máquinas, aparelhos e material elétrico | 1 337 | 2 150 | 14 340 | 451 392 | 1 043 347 | 6 330 922 | 3 994 150 | 2 323 469 | 13 303 | 91 154 | 1 599 277 |
| Veículos e acessórios | 333 | 661 | 5 143 | 143 507 | 544 233 | 4 747 673 | 954 088 | 3 793 543 | 42 | 31 811 | 1 007 387 |
| Papel, impressos e artigos de escritório | 293 | 508 | 2 577 | 54 168 | 158 234 | 1 151 821 | 598 704 | 552 870 | 247 | 6 004 | 275 958 |
| Produtos químicos, preparados farmacêuticos e artigos finos | 1 451 | 1 823 | 16 586 | 363 270 | 839 735 | 6 007 306 | 1 733 773 | 4 231 375 | 42 158 | 38 603 | 1 358 473 |
| Combustíveis e lubrificantes | 394 | 405 | 10 517 | 297 044 | 697 777 | 4 583 044 | 1 350 679 | 3 232 365 | — | 5 939 | 662 601 |
| Fios têxteis, tecidos, artefatos de tecidos, artigos do vestuário e artigos de armarinho | 2 359 | 4 525 | 14 565 | 305 496 | 1 471 385 | 13 840 739 | 1 257 596 | 12 264 547 | 318 596 | 33 440 | 3 889 143 |
| Gêneros alimentícios, bebidas e estimulantes | 7 950 | 11 315 | 32 219 | 506 225 | 1 931 256 | 25 826 169 | 2 887 160 | 22 532 374 | 406 635 | 91 593 | 3 360 791 |
| Mercadorias em geral, com gêneros alimentícios | 890 | 1 667 | 6 581 | 89 912 | 359 833 | 3 712 731 | 923 104 | 2 643 880 | 145 747 | 50 299 | 852 430 |
| Mercadorias em geral, sem gêneros alimentícios | 428 | 814 | 6 385 | 123 132 | 324 903 | 2 372 896 | 950 076 | 1 394 399 | 28 421 | 35 552 | 681 258 |
| Artigos diversos | 1 616 | 2 342 | 5 479 | 108 044 | 419 148 | 2 918 239 | 1 186 758 | 1 724 159 | 7 322 | 9 669 | 746 625 |
| **Por Unidades da Federação** | | | | | | | | | | | |
| Guaporé | 9 | 12 | 102 | 1 138 | 2 504 | 19 517 | 15 838 | 3 679 | — | 182 | 7 080 |
| Acre | 152 | 151 | 515 | 7 071 | 12 858 | 156 472 | 53 693 | 102 779 | — | 69 | 26 140 |
| Amazonas | 247 | 387 | 1 183 | 12 743 | 51 166 | 595 659 | 142 919 | 387 087 | 65 653 | 5 050 | 98 103 |
| Rio Branco | 4 | 5 | 13 | 88 | 349 | 2 860 | 272 | 2 588 | — | — | 1 416 |
| Pará | 977 | 1 229 | 2 541 | 27 213 | 102 144 | 981 176 | 234 848 | 643 830 | 102 498 | 57 582 | 240 695 |
| Amapá | 37 | 22 | 108 | 342 | 1 198 | 10 437 | 5 056 | 5 381 | — | 14 | 1 730 |
| Maranhão | 689 | 822 | 1 321 | 11 828 | 62 633 | 570 761 | 102 275 | 367 734 | 100 752 | 5 328 | 111 753 |
| Piauí | 401 | 439 | 1 080 | 10 890 | 42 014 | 568 869 | 112 219 | 214 546 | 242 104 | 1 202 | 119 974 |
| Ceará | 1 332 | 1 566 | 3 209 | 31 893 | 154 338 | 1 575 441 | 210 949 | 1 106 629 | 257 863 | 5 189 | 408 015 |
| Rio Grande do Norte | 407 | 448 | 1 001 | 11 427 | 91 531 | 793 758 | 249 606 | 450 660 | 93 492 | 2 101 | 178 507 |
| Paraíba | 491 | 545 | 1 411 | 14 277 | 94 019 | 1 427 278 | 443 917 | 763 074 | 220 287 | 1 742 | 327 951 |
| Pernambuco | 1 403 | 1 782 | 7 223 | 114 399 | 411 060 | 4 857 248 | 877 927 | 3 787 100 | 192 221 | 32 230 | 1 032 293 |
| Alagoas | 371 | 435 | 900 | 7 435 | 49 763 | 659 362 | 73 619 | 576 169 | 9 574 | 1 793 | 116 645 |
| Sergipe | 204 | 274 | 778 | 7 179 | 34 686 | 302 833 | 44 475 | 257 826 | 532 | 1 738 | 112 127 |
| Bahia | 1 697 | 2 102 | 6 129 | 83 560 | 498 344 | 3 920 574 | 448 189 | 1 876 448 | 1 595 937 | 23 420 | 865 914 |
| Minas Gerais (3) | 2 456 | 3 281 | 9 266 | 104 830 | 464 477 | 4 800 305 | 995 437 | 3 782 361 | 22 507 | 6 838 | 1 172 236 |
| Espírito Santo (3) | 571 | 676 | 1 448 | 15 888 | 133 841 | 1 686 546 | 204 982 | 1 169 655 | 311 909 | 5 512 | 363 625 |
| Rio de Janeiro | 744 | 973 | 2 966 | 41 118 | 130 809 | 1 799 230 | 402 165 | 1 393 699 | 3 365 | 3 323 | 253 626 |
| Distrito Federal | 4 099 | 7 759 | 40 901 | 1 096 766 | 3 328 606 | 30 101 136 | 8 006 998 | 18 779 632 | 3 314 506 | 157 444 | 5 268 784 |
| São Paulo | 6 563 | 10 638 | 47 120 | 1 126 130 | 4 410 205 | 44 101 966 | 9 330 441 | 25 407 133 | 9 364 392 | 173 698 | 9 030 941 |
| Paraná | 733 | 996 | 3 251 | 32 234 | 229 344 | 2 392 553 | 425 947 | 1 455 791 | 510 615 | 12 103 | 438 902 |
| Santa Catarina | 486 | 690 | 2 857 | 38 393 | 144 536 | 1 224 126 | 316 681 | 825 013 | 82 432 | 9 941 | 284 004 |
| Rio Grande do Sul | 2 261 | 3 436 | 15 290 | 252 656 | 949 275 | 8 762 805 | 2 323 835 | 5 976 352 | 462 618 | 42 866 | 1 999 829 |
| Mato Grosso | 162 | 199 | 342 | 3 651 | 23 832 | 272 820 | 60 208 | 189 233 | 23 379 | 590 | 71 022 |
| Goiás | 111 | 130 | 249 | 2 283 | 16 827 | 158 572 | 30 109 | 128 463 | — | 20 | 46 366 |

**FONTE** — SERVIÇO NACIONAL DE RECENSEAMENTO, **Sinopse Preliminar do Censo Comercial**, junho de 1952, Rio de Janeiro.

**NOTA** — Para perfeita compreensão dos elementos aqui divulgados, vêde a "Nota Prévia" da "Sinopse" citada como fonte.

(1) Compreendendo proprietários, sócios e diretores com atividade nos estabelecimentos. — (2) Inclusive a região da Serra dos Aimorés. — (3) Exclusive a região da Serra dos Aimorés.

# COMÉRCIO

## III — COMÉRCIO LOCAL

### 1. PRINCIPAIS RESULTADOS DO RECENSEAMENTO GERAL (CENSO COMERCIAL)

**b) Pessoal, despesas, venda, outras receitas e estoques dos estabelecimentos, segundo o ramo de comércio e por Unidades da Federação — 1950**

β) Comércio varejista

| ESPECIFICAÇÃO | EM 1º-I-1950 | | | ANO DE 1949 | | | | | | | |
|---|---|---|---|---|---|---|---|---|---|---|---|
| | Estabelecimentos | Pessoal ocupado | | Salários e vencimentos pagos | Outras despesas | Venda de mercadorias | | | | Outras receitas | Estoques em 31-XII |
| | | Administração (1) | Empregados | | | Total | A consumidores | A revendedores | Para o exterior | | |
| | | | | Cr$ 1 000 | | | | | | | |
| **TOTAL (2)** | 247 568 | 256 954 | 276 440 | 2 201 562 | 7 210 430 | 63 236 209 | 61 416 167 | 1 814 159 | 5 883 | 738 259 | 22 874 200 |
| **Segundo o ramo de comércio** | | | | | | | | | | | |
| Ferragens e material de construção | 3 871 | 5 071 | 8 663 | 90 372 | 305 431 | 2 316 819 | 2 215 851 | 100 443 | 525 | 10 334 | 1 054 110 |
| Máquinas, aparelhos e material elétrico | 2 151 | 2 837 | 8 154 | 151 452 | 401 451 | 2 340 164 | 2 180 162 | 160 002 | — | 40 679 | 677 733 |
| Veículos e acessórios | 2 094 | 3 289 | 10 665 | 176 135 | 679 298 | 4 953 171 | 4 773 407 | 179 764 | — | 102 224 | 1 131 174 |
| Móveis e artigos de colchoaria e tapeçaria, artigos decorativos da habitação | 3 072 | 5 623 | 6 670 | 88 444 | 263 685 | 1 841 877 | 1 802 519 | 38 778 | 580 | 12 815 | 708 430 |
| Papel, impressos e artigos de escritório | 1 958 | 2 291 | 5 064 | 63 434 | 158 313 | 919 386 | 875 655 | 43 564 | 167 | 4 795 | 356 317 |
| Produtos químicos, preparados farmacêuticos e artigos de perfumaria | 10 662 | 13 261 | 16 453 | 139 815 | 395 169 | 3 485 753 | 3 337 273 | 148 480 | — | 15 573 | 1 551 665 |
| Combustíveis e lubrificantes | 5 690 | 6 086 | 9 445 | 109 576 | 234 508 | 2 461 881 | 2 458 995 | 2 886 | — | 75 494 | 303 484 |
| Tecidos, artefatos de tecidos, artigos do vestuário e artigos de armarinho | 30 203 | 33 603 | 56 742 | 543 478 | 1 529 572 | 13 626 550 | 13 322 837 | 299 993 | 3 720 | 44 444 | 8 076 520 |
| Gêneros alimentícios, bebidas e estimulantes | 159 953 | 155 375 | 112 545 | 494 072 | 2 143 816 | 22 293 264 | 21 793 746 | 499 381 | 137 | 346 763 | 4 682 578 |
| Mercadorias em geral, com gêneros alimentícios | 21 172 | 23 517 | 25 007 | 130 732 | 559 808 | 5 674 359 | 5 440 115 | 234 244 | — | 19 658 | 2 759 948 |
| Mercadorias em geral, sem gêneros alimentícios | 2 313 | 2 790 | 9 372 | 115 973 | 249 480 | 1 753 195 | 1 677 708 | 75 487 | — | 22 769 | 740 604 |
| Artigos diversos | 4 429 | 5 211 | 7 660 | 98 079 | 289 899 | 1 569 790 | 1 537 899 | 31 137 | 754 | 42 711 | 831 637 |
| **Por Unidades da Federação** | | | | | | | | | | | |
| Guaporé | 267 | 281 | 303 | 3 430 | 8 193 | 74 165 | 71 795 | 2 370 | — | — | 42 657 |
| Acre | 436 | 412 | 410 | 3 529 | 10 595 | 94 694 | 90 706 | 3 988 | — | 65 | 51 601 |
| Amazonas | 2 875 | 3 043 | 3 274 | 18 708 | 58 676 | 564 460 | 516 078 | 48 382 | — | 2 884 | 185 079 |
| Rio Branco | 62 | 69 | 45 | 615 | 2 652 | 17 107 | 16 718 | 389 | — | — | 10 079 |
| Pará | 5 526 | 5 726 | 5 733 | 30 088 | 94 125 | 823 007 | 766 674 | 56 333 | — | 49 662 | 337 550 |
| Amapá | 187 | 167 | 218 | 1 058 | 3 612 | 30 060 | 28 306 | 1 754 | — | 260 | 11 846 |
| Maranhão | 5 732 | 5 679 | 3 996 | 16 717 | 76 942 | 558 418 | 535 436 | 22 982 | — | 3 302 | 223 766 |
| Piauí | 4 019 | 4 060 | 1 899 | 7 483 | 40 035 | 294 475 | 281 643 | 12 832 | — | 459 | 156 610 |
| Ceará | 12 546 | 12 348 | 7 294 | 29 329 | 152 889 | 1 192 065 | 1 152 725 | 39 340 | — | 5 786 | 445 434 |
| Rio Grande do Norte | 4 854 | 4 597 | 2 811 | 9 877 | 59 528 | 445 018 | 430 513 | 14 505 | — | 3 214 | 187 908 |
| Paraíba | 6 564 | 6 333 | 4 166 | 13 019 | 87 071 | 756 567 | 741 677 | 14 690 | — | 1 794 | 265 627 |
| Pernambuco | 15 328 | 14 923 | 13 725 | 111 849 | 267 332 | 2 725 114 | 2 572 231 | 152 883 | — | 16 270 | 816 565 |
| Alagoas | 5 029 | 4 844 | 3 600 | 10 435 | 60 965 | 617 651 | 574 521 | 43 130 | — | 1 636 | 246 221 |
| Sergipe | 3 639 | 3 514 | 2 171 | 6 202 | 30 097 | 270 131 | 262 112 | 8 019 | — | 1 835 | 161 827 |
| Bahia | 21 085 | 20 711 | 14 823 | 68 769 | 276 149 | 2 409 272 | 2 326 773 | 82 499 | — | 14 386 | 1 239 125 |
| Minas Gerais (3) | 32 135 | 32 894 | 36 622 | 143 663 | 673 840 | 6 267 179 | 6 101 521 | 165 658 | — | 48 079 | 2 780 269 |
| Espírito Santo (3) | 4 192 | 4 139 | 3 041 | 17 843 | 59 226 | 769 393 | 752 746 | 16 647 | — | 4 420 | 323 914 |
| Rio de Janeiro | 13 299 | 13 832 | 11 969 | 85 657 | 327 000 | 3 401 625 | 3 350 713 | 50 912 | — | 42 757 | 1 143 911 |
| Distrito Federal | 15 834 | 19 144 | 40 176 | 597 382 | 1 304 787 | 10 569 540 | 10 303 367 | 265 512 | 661 | 135 500 | 2 603 721 |
| São Paulo | 50 481 | 54 791 | 62 755 | 688 947 | 2 431 005 | 20 170 081 | 19 673 838 | 496 243 | — | 316 670 | 7 116 219 |
| Paraná | 8 458 | 8 887 | 9 549 | 71 156 | 283 801 | 2 557 377 | 2 493 179 | 63 618 | 580 | 28 241 | 1 078 018 |
| Santa Catarina | 7 292 | 7 393 | 7 030 | 42 257 | 133 626 | 1 311 800 | 1 263 609 | 48 191 | — | 8 375 | 512 195 |
| Rio Grande do Sul | 21 882 | 23 252 | 36 103 | 196 026 | 634 968 | 6 177 069 | 6 001 468 | 174 160 | 1 441 | 48 160 | 2 292 949 |
| Mato Grosso | 2 377 | 2 400 | 2 242 | 12 933 | 58 829 | 556 461 | 532 369 | 20 891 | 3 201 | 1 508 | 263 663 |
| Goiás | 3 251 | 3 293 | 2 295 | 13 718 | 72 594 | 551 953 | 544 076 | 7 877 | — | 2 963 | 348 852 |

**FONTE** — SERVIÇO NACIONAL DE RECENSEAMENTO, **Sinopse Preliminar do Censo Comercial**, junho de 1952, Rio de Janeiro.

**NOTA** — Para perfeita compreensão dos elementos aqui divulgados, vêde a "Nota Prévia" da "Sinopse" citada como fonte.

(1) Compreendendo proprietários, sócios e diretores com atividade nos estabelecimentos. — (2) Inclusive a região da Serra dos Aimorés. — (3) Exclusive a região da Serra dos Aimorés.

# COMÉRCIO

## III — COMÉRCIO LOCAL

### 2. PRINCIPAIS RESULTADOS DO RECENSEAMENTO GERAL (CENSO DOS SERVIÇOS)

**a) Estabelecimentos, capital, pessoal, despesas e receita, segundo a constituição jurídica, por serviços — 1950**

| CONSTITUIÇÃO JURÍDICA | SERVIÇOS | | | |
|---|---|---|---|---|
| | Alojamento e alimentação | Higiene pessoal | Diversão e radiodifusão | Confecção, conservação e reparação |
| **ESTABELECIMENTOS** | | | | |
| Firmas individuais | 44 550 | 24 008 | 2 480 | 67 291 |
| Sociedades de pessoas | 4 799 | 929 | 401 | 4 819 |
| Sociedades de capital e mistas | 1 674 | 110 | 837 | 2 265 |
| Entidades públicas e autárquicas | 24 | * | 30 | 25 |
| Outras formas | 101 | * | 146 | 25 |
| **TOTAL (1)** | **51 148** | **25 057** | **3 894** | **74 425** |
| **CAPITAL APLICADO (Cr$ 1 000)** | | | | |
| Firmas individuais | 1 934 528 | 200 411 | 451 410 | 1 195 526 |
| Sociedades de pessoas | 414 504 | 18 137 | 83 256 | 265 121 |
| Sociedades de capital e mistas | 596 911 | 9 355 | 586 704 | 467 689 |
| Entidades públicas e autárquicas | 117 444 | * | 38 657 | 14 669 |
| Outras formas | 18 950 | * | 51 035 | 2 619 |
| **TOTAL (1)** | **3 082 337** | **228 035** | **1 211 062** | **1 945 624** |
| **PESSOAL OCUPADO** | | | | |
| Firmas individuais | 106 983 | 39 568 | 8 918 (2) | 146 988 |
| Sociedades de pessoas | 21 161 | 3 081 | 2 156 (2) | 21 641 |
| Sociedades de capital e mistas | 19 755 | 792 | 12 028 (2) | 24 617 |
| Entidades públicas e autárquicas | 1 060 | * | 936 (2) | 443 |
| Outras formas | 744 | * | 904 (2) | 225 |
| **TOTAL (1)** | **149 703** | **43 457** | **24 942** (2) | **193 914** |
| **SALÁRIOS E VENCIMENTOS PAGOS (Cr$ 1 000)** | | | | |
| Firmas individuais | 209 150 | 115 685 | 47 216 (3) | 480 636 |
| Sociedades de pessoas | 73 063 | 12 983 | 10 323 (3) | 118 156 |
| Sociedades de capital e mistas | 140 576 | 6 414 | 158 112 (3) | 292 290 |
| Entidades públicas e autárquicas | 11 155 | * | 25 179 (3) | 3 427 |
| Outras formas | 6 674 | * | 12 356 (3) | 1 221 |
| **TOTAL (1)** | **440 618** | **135 150** | **253 186** (3) | **895 730** |
| **RECEITA (Cr$ 1 000)** | | | | |
| Firmas individuais | 3 770 960 | 532 750 | 290 397 | 3 024 024 |
| Sociedades de pessoas | 1 074 705 | 54 855 | 63 656 | 672 287 |
| Sociedades de capital e mistas | 1 160 105 | 20 847 | 709 647 | 1 101 318 |
| Entidades públicas e autárquicas | 40 773 | * | 49 942 | 8 202 |
| Outras formas | 38 872 | * | 31 174 | 4 423 |
| **TOTAL (1)** | **6 085 415** | **608 578** | **1 144 816** | **4 810 254** |

**FONTE** — SERVIÇO NACIONAL DE RECENSEAMENTO, **Sinopse Preliminar do Censo dos Serviços**, junho de 1952, Rio de Janeiro.

**NOTA** — Para perfeita compreensão dos elementos aqui divulgados, vêde a "Nota Prévia" da "Sinopse" citada como fonte.

* Resultado omitido a fim de evitar individualização de informações. O dado omitido acha-se incluído no total.

(1) Inclusive a região da Serra dos Aimorés. — (2) Inclusive chefes de serviço e outros empregados não ligados diretamente à execução dos serviços. — (3) Inclusive vencimentos de chefes de serviço e de outros empregados não ligados diretamente à execução dos serviços.

# COMÉRCIO

## III — COMÉRCIO LOCAL

### 2. PRINCIPAIS RESULTADOS DO RECENSEAMENTO GERAL (CENSO DOS SERVIÇOS)

**b) Estabelecimentos, capital, pessoal, despesas e receita, segundo os grupos de serviços — 1950**

α) Serviços de alojamento e alimentação, de higiene pessoal e de diversão e radiodifusão

| GRUPOS DE SERVIÇOS | EM 1º-I-1950 | | | | | ANO DE 1949 | | |
|---|---|---|---|---|---|---|---|---|
| | Estabelecimentos | Capital aplicado (Cr$ 1 000) | Pessoal ocupado | | | Salários e vencimentos pagos | Outras despesas | Receita |
| | | | Total | Administração (1) | Empregados | Cr$ 1 000 | | |
| **ALOJAMENTO E ALIMENTAÇÃO** | | | | | | | | |
| Hotéis e pensões | 11 731 | 1 344 723 | 53 545 | 12 124 | 41 421 | 161 054 | 456 664 | 1 444 544 |
| Restaurantes, cafés, bares e outros serviços de alimentação | 39 417 | 1 737 614 | 96 158 | 44 209 | 51 949 | 279 564 | 876 395 | 4 640 871 |
| **TOTAL (2)** | **51 148** | **3 082 337** | **149 703** | **56 333** | **93 370** | **440 618** | **1 333 059** | **6 085 415** |
| **HIGIENE PESSOAL** | | | | | | | | |
| Salões de barbeiro e cabeleireiro | 24 797 | 219 987 | 42 617 | 25 096 | 17 521 | 129 485 | 220 889 | 587 605 |
| Outros serviços de higiene pessoal | 260 | 8 048 | 840 | 268 | 572 | 5 665 | 8 903 | 20 973 |
| **TOTAL (2)** | **25 057** | **228 035** | **43 457** | **25 364** | **18 093** | **135 150** | **229 792** | **608 578** |
| **DIVERSÃO E RADIODIFUSÃO** | | | | | | | | |
| Cinemas e teatros | 1 965 | 818 966 | 12 073 | 1 677 | 10 396 | 77 572 | 434 773 | 661 785 |
| Estações e estúdios de radiodifusão e outros serviços de diversão | 1 929 | 392 096 | 12 869 | 1 960 | 10 909 | 175 614 | 218 873 | 483 031 |
| **TOTAL (2)** | **3 894** | **1 211 062** | **24 942** | **3 637** | **21 305** | **253 186** | **653 646** | **1 144 816** |

**FONTE** — SERVIÇO NACIONAL DE RECENSEAMENTO, **Sinopse Preliminar do Censo dos Serviços**, junho de 1952, Rio de Janeiro.
**NOTA** — Para perfeita compreensão dos elementos aqui divulgados, vêde a "Nota Prévia" da "Sinopse" citada como fonte.
(1) Compreendendo proprietários, sócios e diretores com atividade nos estabelecimentos. — (2) Inclusive a região da Serra dos Aimorés.

β) Serviços de confecção, conservação e reparação

| GRUPOS DE SERVIÇOS | EM 1º-I-1950 | | | | | | ANO DE 1949 | | | |
|---|---|---|---|---|---|---|---|---|---|---|
| | Estabelecimentos | Capital aplicado (Cr$ 1 000) | Pessoal ocupado | | | Fôrça motriz (c.v) | Salários e vencimentos pagos | | Despesas de consumo (4) | Receita |
| | | | Total (1) | Administração (2) | Operários | | Total (3) | Operários | | |
| | | | | | | | Cr$ 1 000 | | | |
| Artefatos de metal | 9 893 | 199 303 | 20 237 | 10 628 | 8 931 | 10 392 | 64 587 | 58 595 | 140 984 | 403 129 |
| Máquinas e aparelhos | 2 294 | 179 200 | 8 801 | 2 701 | 5 587 | 10 394 | 65 474 | 56 360 | 72 168 | 264 380 |
| Material elétrico | 1 964 | 57 706 | 4 862 | 2 153 | 2 395 | 1 471 | 34 874 | 28 959 | 64 622 | 201 380 |
| Material de transporte | 7 237 | 647 305 | 32 655 | 8 278 | 21 783 | 26 341 | 266 498 | 221 688 | 366 472 | 1 127 800 |
| Artefatos de madeira | 2 598 | 75 983 | 5 918 | 2 845 | 2 884 | 7 788 | 21 894 | 20 315 | 47 447 | 128 016 |
| Artigos do mobiliário | 5 049 | 92 927 | 11 771 | 5 461 | 5 967 | 7 248 | 41 199 | 37 922 | 81 426 | 230 171 |
| Artefatos de couros e peles | 1 845 | 20 312 | 3 200 | 1 871 | 1 240 | 117 | 5 418 | 4 837 | 22 707 | 55 071 |
| Artigos do vestuário e artefatos de tecidos | 36 565 | 500 808 | 89 373 | 37 351 | 35 456 | 4 250 | 300 305 | 220 989 | 639 865 | 1 865 400 |
| Artigos diversos | 6 980 | 172 080 | 17 097 | 7 406 | 8 479 | 4 184 | 95 571 | 81 235 | 155 406 | 534 907 |
| **TOTAL (5)** | **74 425** | **1 945 624** | **193 914** | **78 634** | **92 722** | **72 185** | **895 730** | **730 900** | **1 591 097** | **4 810 254** |

**FONTE** — SERVIÇO NACIONAL DE RECENSEAMENTO, **Sinopse Preliminar do Censo dos Serviços**, junho de 1952, Rio de Janeiro.
**NOTA** — Para perfeita compreensão dos elementos aqui divulgados, vêde a "Nota Prévia" da "Sinopse" citada como fonte.
(1) Inclusive chefes de serviço e outros empregados não ligados diretamente à execução dos serviços. — (2) Compreendendo proprietários, sócios e diretores com atividade nos estabelecimentos. — (3) Inclusive vencimentos de chefes de serviço e de outros empregados não ligados diretamente à execução dos serviços. — (4) Consumo de matérias primas, combustíveis, lubrificantes e energia elétrica. — (5) Inclusive a região da Serra dos Aimorés.

# COMÉRCIO

## III — COMÉRCIO LOCAL

### 3. GIRO COMERCIAL, POR UNIDADES DA FEDERAÇÃO — 1945/53

| UNIDADES DA FEDERAÇÃO | GIRO COMERCIAL | | | | |
|---|---|---|---|---|---|
| | Cr$ 1 000 | | | Índices (1945 = 100) | |
| | 1945 | 1948 | 1953 | 1948 | 1953 |
| **Norte** | | | | | |
| Guaporé | 29 920 | 30 960 | 79 640 | 103 | 266 |
| Acre | 43 600 | 97 440 | 131 800 | 223 | 302 |
| Amazonas | 476 750 | 570 833 | 1 033 333 | 120 | 217 |
| Rio Branco | 38 160 | 13 920 | 22 280 | 36 | 58 |
| Pará | 1 583 033 | 1 858 286 | 4 688 771 | 117 | 296 |
| Amapá | 9 280 | 12 720 | 27 320 | 137 | 294 |
| **Nordeste** | | | | | |
| Maranhão | 838 520 | 1 775 000 | 2 500 000 | 212 | 298 |
| Piauí | 578 482 | 856 518 | 2 074 808 | 148 | 359 |
| Ceará | 1 952 643 | 3 842 357 | 5 752 314 | 197 | 295 |
| Rio Grande do Norte | 782 643 | 1 442 400 | 2 391 433 | 184 | 306 |
| Paraíba | 1 746 867 | 3 464 650 | 5 389 304 | 198 | 309 |
| Pernambuco | 7 223 040 | 9 485 300 | 17 307 692 | 131 | 240 |
| Alagoas | 1 297 500 | 1 972 300 | 3 107 193 | 152 | 239 |
| **Leste** | | | | | |
| Sergipe | 717 071 | 933 100 | 1 671 889 | 130 | 233 |
| Bahia | 4 831 643 | 7 742 800 | 15 492 833 | 160 | 321 |
| Minas Gerais | 10 816 429 | 19 074 857 | 46 787 643 | 176 | 433 |
| Espírito Santo | 1 930 143 | 2 574 000 | 9 179 200 | 133 | 476 |
| Rio de Janeiro | 6 917 724 | 9 242 667 | 23 357 133 | 134 | 338 |
| Distrito Federal | 15 567 357 | 33 768 056 | 84 407 704 | 217 | 542 |
| **Sul** | | | | | |
| São Paulo | 66 446 286 | 107 861 150 | 240 568 433 | 162 | 362 |
| Paraná | 5 373 360 | 10 024 650 | 24 666 667 | 187 | 459 |
| Santa Catarina | 3 179 500 | 5 248 900 | 11 854 333 | 165 | 373 |
| Rio Grande do Sul | 14 735 667 | 24 317 133 | 55 897 800 | 165 | 379 |
| **Centro-Oeste** | | | | | |
| Mato Grosso | 820 429 | 1 357 679 | 2 899 292 | 165 | 353 |
| Goiás | 994 500 | 1 592 600 | 5 137 880 | 160 | 517 |
| **BRASIL** | **148 930 547** | **249 160 276** | **566 426 625** | **167** | **380** |

**FONTES** — Conselho Técnico de Economia e Finanças e Secretaria-Geral do Conselho Nacional de Estatística.

**NOTA** — O giro comercial representa o valor total das vendas mercantis e é calculado à base da arrecadação do impôsto sôbre vendas e consignações, o qual incide pràticamente sôbre tôdas as vendas, constituindo a única exceção de certo porte as vendas efetuadas pelos pequenos agricultores.

# COMÉRCIO

## III — COMÉRCIO LOCAL

### 4. ESTABELECIMENTOS ATACADISTAS LOCALIZADOS NOS MUNICÍPIOS DAS CAPITAIS

**a) Número de estabelecimentos, pessoal ativo e vendas e outras receitas — 1945/52**

| CAPITAIS | NÚMERO MÉDIO DE ESTABELECIMENTOS INFORMANTES | | | PESSOAL ATIVO EM 31-XII | | | VENDAS E OUTRAS RECEITAS (Cr$ 1 000) | | |
|---|---|---|---|---|---|---|---|---|---|
| | 1945 | 1948 | 1952 | 1945 | 1948 | 1952 | 1945 | 1948 | 1952 |
| Rio Branco | 32 | 30 | 19 | 109 | 80 | 75 | 15 536 | 16 530 | 38 442 |
| Manaus | 199 | 235 | 185 | 1 958 | 1 958 | 1 864 | 529 202 | 595 004 | 979 346 |
| Belém | 258 | 239 | 187 | 3 273 | 3 248 | 2 656 | 677 144 | 862 221 | 1 219 371 |
| São Luís | 55 | 98 | 95 | 863 | 1 506 | 976 | 193 071 | 474 288 | 545 122 |
| Teresina | 33 | 60 | 38 | 312 | 476 | 415 | 54 293 | 85 702 | 139 008 |
| Fortaleza | 201 | 300 | 358 | 2 370 | 3 304 | 4 059 | 625 389 | 1 404 232 | 2 264 905 |
| Natal | 85 | 110 | 92 | 846 | 1 139 | 1 130 | 231 974 | 537 000 | 770 700 |
| João Pessoa | 55 | 59 | 56 | 607 | 727 | 577 | 234 540 | 402 631 | 621 690 |
| Recife | 529 | 621 | 466 | 10 509 | 8 568 | 8 420 | 3 241 426 | 5 639 371 | 6 892 473 |
| Maceió | 97 | 115 | 88 | 1 082 | 1 196 | 1 004 | 464 756 | 629 900 | 787 673 |
| Aracaju | 67 | 67 | 68 | 649 | 679 | 631 | 177 063 | 217 540 | 395 987 |
| Salvador | 339 | 325 | 532 | 4 408 | 4 574 | 7 006 | 1 572 058 | 2 768 229 | 4 469 651 |
| Belo Horizonte | 261 | 305 | 332 | 4 214 | 4 658 | 5 933 | 1 231 307 | 1 871 930 | 3 488 823 |
| Vitória | 90 | 98 | 156 | 785 | 699 | 1 462 | 424 507 | 664 327 | 1 585 355 |
| Niterói (1) | 62 | 73 | 73 | 1 358 | 1 538 | 1 344 | 319 213 | 544 062 | 862 739 |
| Rio de Janeiro, DF | 1 868 | 2 061 | 1 955 | 36 853 | 39 469 | 46 972 | 15 176 789 | 21 010 617 | 33 061 879 |
| São Paulo (2) | 2 419 | 2 399 | 2 083 | 44 486 | 40 760 | 45 046 | 15 479 881 | 24 306 752 | 36 458 417 |
| Curitiba | 85 | 108 | 113 | 1 380 | 1 916 | 2 628 | 397 346 | 837 582 | 1 550 932 |
| Florianópolis | 45 | 66 | 62 | 600 | 946 | 951 | 196 029 | 330 125 | 421 876 |
| Pôrto Alegre | 365 | 501 | 545 | 8 041 | 9 685 | 11 826 | 2 592 974 | 4 816 490 | 8 047 478 |
| Cuiabá | 25 | 33 | 17 | 177 | 185 | 179 | 36 316 | 41 641 | 69 493 |
| Goiânia | 8 | 23 | 38 | 15 | 107 | 353 | 6 901 | 23 412 | 213 801 |
| **TOTAL** | **7 178** | **7 926** | **7 558** | **124 895** | **127 418** | **145 507** | **43 877 715** | **68 079 586** | **104 885 161** |

**FONTE** — Secretaria-Geral do Conselho Nacional de Estatística.

**NOTAS** — I. Os "Inquéritos Econômicos", realizados pela Secretaria-Geral do Conselho Nacional de Estatística, nos têrmos do Decreto-lei n.º 4 736, de 23 de setembro de 1942, abrangem os estabelecimentos comerciais atacadistas, localizados nos Municípios das Capitais, que tiveram, no ano anterior ao do levantamento, movimento total de vendas não inferior ao limite fixado. Até dezembro de 1948, êste limite era de cem mil cruzeiros e, a partir de janeiro de 1949, foi o mesmo elevado para duzentos mil cruzeiros. — II. Os "Inquéritos Econômicos" ainda não foram lançados nos Municípios de Pôrto Velho, Boa Vista e Macapá, razão pela qual não aparecem nesta tabela os dados relativos a essas Capitais.

(1) Inclusive o Município de São Gonçalo. — (2) Inclusive os Municípios de Santo André, São Bernardo do Campo e São Caetano do Sul, criado êste; em 24 de dezembro de 1948, com território desmembrado do Município de Santo André.

# COMÉRCIO

## III — COMÉRCIO LOCAL

### 4. ESTABELECIMENTOS ATACADISTAS LOCALIZADOS NOS MUNICÍPIOS DAS CAPITAIS

**b) Discriminação dos ramos de comércio, segundo o número de estabelecimentos, pessoal ativo e vendas e outras receitas — 1952**

| CAPITAIS | RAMOS DE COMÉRCIO | | | | | | | | | | | | | |
|---|---|---|---|---|---|---|---|---|---|---|---|---|---|---|
| | Total | Artigos de armarinho | Gêneros alimentícios, bebidas e forragens | Louças, ferragens e material elétrico | Máquinas e aparelhos de qualquer espécie | Materiais de construção | Matérias primas para a indústria | Produtos químicos, farmacêuticos e perfumarias | Tecidos em geral | Atividades mistas e outras | Firmas exportadoras | Escritórios de representações, consignações e conta própria | Estabelecimentos mistos e outros |
| NÚMERO DE ESTABELECIMENTOS EM 31-XII | | | | | | | | | | | | | |
| Rio Branco | 19 | — | 12 | — | — | — | — | — | 5 | 2 | — | — | — |
| Manaus | 180 | — | 58 | — | — | 3 | 8 | 12 | 26 | 41 | — | 32 | — |
| Belém | 186 | 2 | 70 | 3 | 1 | 12 | 4 | 17 | 13 | 35 | 4 | 25 | — |
| São Luís | 93 | — | 40 | 1 | 3 | — | 1 | 5 | 6 | 29 | 1 | 7 | — |
| Teresina | 37 | — | 10 | — | 1 | 1 | 2 | 2 | 7 | 13 | — | 1 | — |
| Fortaleza | 357 | 12 | 85 | 15 | 10 | 5 | 16 | 38 | 28 | 114 | 8 | 26 | — |
| Natal | 92 | 2 | 35 | 3 | 1 | 11 | 3 | — | 7 | 25 | — | 4 | 1 |
| João Pessoa | 54 | — | 17 | — | 2 | 6 | 2 | — | 3 | 22 | — | 2 | — |
| Recife | 443 | 7 | 107 | 24 | 16 | 14 | 21 | 46 | 42 | 102 | 4 | 59 | 1 |
| Maceió | 86 | — | 26 | 1 | — | 5 | 5 | 4 | 8 | 27 | 1 | 9 | — |
| Aracaju | 67 | 1 | 16 | 7 | — | 6 | 4 | — | 4 | 19 | — | 10 | — |
| Salvador | 541 | 11 | 101 | 21 | 9 | 19 | 22 | 57 | 42 | 164 | 35 | 59 | 1 |
| Belo Horizonte | 333 | 5 | 51 | 14 | 29 | 20 | 15 | 42 | 38 | 107 | 1 | 11 | — |
| Vitória | 141 | 2 | 59 | 2 | 2 | 6 | 5 | 5 | 7 | 35 | 2 | 16 | — |
| Niterói (1) | 73 | — | 30 | 1 | 2 | 12 | 1 | 3 | — | 23 | 1 | — | — |
| Rio de Janeiro, DF | 1 917 | 80 | 307 | 98 | 86 | 116 | 84 | 92 | 286 | 371 | 100 | 234 | 63 |
| São Paulo (2) | 2 039 | 87 | 369 | 154 | 81 | 127 | 115 | 94 | 330 | 491 | 30 | 161 | — |
| Curitiba | 107 | 1 | 29 | 2 | 7 | 10 | 6 | 8 | 5 | 32 | — | 7 | — |
| Florianópolis | 61 | — | 29 | — | 1 | 8 | 2 | 1 | 2 | 10 | 1 | 5 | 2 |
| Pôrto Alegre | 542 | 16 | 112 | 23 | 22 | 42 | 38 | 45 | 45 | 134 | 14 | 50 | 1 |
| Cuiabá | 17 | — | 14 | 1 | — | — | — | — | 1 | 1 | — | — | — |
| Goiânia | 40 | — | 11 | — | 1 | 1 | — | — | 4 | 23 | — | — | — |
| **TOTAL** | **7 425** | **226** | **1 588** | **370** | **274** | **424** | **354** | **471** | **909** | **1 820** | **202** | **718** | **69** |
| PESSOAL ATIVO EM 31-XII | | | | | | | | | | | | | |
| Rio Branco | 75 | — | 52 | — | — | — | — | — | 18 | 5 | — | — | — |
| Manaus | 1 864 | — | 684 | — | — | 47 | 175 | 70 | 211 | 452 | — | 225 | — |
| Belém | 2 656 | 10 | 557 | 29 | 34 | 665 | 24 | 267 | 158 | 635 | 30 | 247 | — |
| São Luís | 976 | — | 262 | 21 | 38 | — | 4 | 73 | 60 | 446 | 16 | 56 | — |
| Teresina | 415 | — | 68 | — | 7 | 3 | 5 | 24 | 95 | 206 | — | 7 | — |
| Fortaleza | 4 059 | 93 | 378 | 281 | 122 | 44 | 128 | 379 | 403 | 1 984 | 71 | 176 | — |
| Natal | 1 130 | 32 | 167 | 25 | 22 | 149 | 19 | — | 109 | 507 | — | 50 | 50 |
| João Pessoa | 577 | — | 149 | — | 35 | 49 | 50 | — | 32 | 253 | — | 9 | — |
| Recife | 8 420 | 70 | 1 565 | 498 | 627 | 253 | 206 | 701 | 984 | 2 736 | 52 | 719 | 9 |
| Maceió | 1 004 | — | 280 | 6 | — | 40 | 30 | 52 | 155 | 321 | 25 | 95 | — |
| Aracaju | 631 | 9 | 166 | 33 | — | 71 | 19 | — | 64 | 217 | — | 52 | — |
| Salvador | 7 006 | 67 | 883 | 271 | 212 | 253 | 253 | 810 | 645 | 2 637 | 451 | 522 | 2 |
| Belo Horizonte | 5 933 | 57 | 706 | 186 | 849 | 425 | 166 | 739 | 508 | 2 197 | 54 | 46 | — |
| Vitória | 1 462 | 36 | 497 | 7 | 60 | 36 | 24 | 67 | 49 | 547 | 19 | 120 | — |
| Niterói (1) | 1 344 | — | 499 | 3 | 42 | 308 | 4 | 87 | — | 395 | 6 | — | — |
| Rio de Janeiro, DF | 46 972 | 1 265 | 5 865 | 3 003 | 3 238 | 2 958 | 1 774 | 3 392 | 3 479 | 12 690 | 1 856 | 2 994 | 4 458 |
| São Paulo (2) | 45 046 | 919 | 5 228 | 4 585 | 5 897 | 2 430 | 1 162 | 3 992 | 4 595 | 12 713 | 851 | 2 674 | — |
| Curitiba | 2 628 | 6 | 491 | 24 | 500 | 159 | 145 | 146 | 59 | 1 036 | — | 62 | — |
| Florianópolis | 951 | — | 140 | — | 7 | 152 | 14 | 1 | 19 | 526 | 6 | 60 | 26 |
| Pôrto Alegre | 11 826 | 171 | 1 675 | 580 | 929 | 926 | 683 | 1 052 | 695 | 4 246 | 523 | 344 | 2 |
| Cuiabá | 179 | — | 122 | 46 | — | — | — | — | 8 | 3 | — | — | — |
| Goiânia | 353 | — | 67 | — | 17 | 17 | — | — | 58 | 194 | — | — | — |
| **TOTAL** | **145 507** | **2 735** | **20 501** | **9 598** | **12 636** | **8 985** | **4 885** | **11 852** | **12 404** | **44 946** | **3 960** | **8 458** | **4 547** |
| VENDAS REALIZADAS E OUTRAS RECEITAS (Cr$ 1 000) | | | | | | | | | | | | | |
| Rio Branco | 38 442 | — | 28 415 | — | — | — | — | — | 7 402 | 2 625 | — | — | — |
| Manaus | 979 346 | — | 500 925 | — | — | 22 667 | 31 580 | 17 604 | 60 948 | 249 437 | — | 96 185 | — |
| Belém | 1 219 371 | 6 640 | 422 515 | 11 638 | 3 874 | 214 396 | 19 460 | 54 183 | 60 839 | 339 028 | 27 264 | 59 534 | — |
| São Luís | 545 122 | — | 115 199 | 6 597 | 12 916 | 491 | 1 209 | 6 680 | 28 567 | 363 444 | 1 607 | 8 412 | — |
| Teresina | 139 008 | — | 27 853 | 369 | 2 492 | 708 | 2 326 | 5 876 | 21 866 | 77 317 | — | 201 | — |
| Fortaleza | 2 264 905 | 33 758 | 227 615 | 77 131 | 42 617 | 24 077 | 133 354 | 92 438 | 299 565 | 1 219 284 | 54 263 | 60 803 | — |
| Natal | 770 700 | 6 401 | 94 088 | 6 120 | 4 360 | 34 047 | 93 731 | — | 80 611 | 420 028 | — | 8 960 | 22 354 |
| João Pessoa | 621 690 | — | 153 211 | — | 8 547 | 22 585 | 10 519 | — | 34 638 | 389 725 | — | 2 465 | — |
| Recife | 6 892 473 | 90 650 | 2 439 555 | 237 730 | 365 544 | 68 543 | 114 870 | 260 509 | 1 067 235 | 1 710 702 | 56 355 | 477 986 | 2 794 |
| Maceió | 787 673 | — | 393 795 | 2 057 | — | 3 763 | 4 909 | 10 094 | 88 191 | 186 457 | 52 074 | 46 333 | — |
| Aracaju | 395 987 | 1 093 | 190 711 | 12 685 | — | 16 860 | 5 416 | — | 32 752 | 106 099 | — | 30 371 | — |
| Salvador | 4 469 651 | 46 417 | 669 903 | 109 939 | 107 873 | 312 508 | 89 871 | 199 681 | 566 139 | 1 550 557 | 606 436 | 207 672 | 2 655 |
| Belo Horizonte | 3 488 823 | 60 647 | 656 564 | 84 381 | 345 943 | 144 793 | 70 123 | 265 905 | 582 655 | 1 254 488 | 1 193 | 22 131 | — |
| Vitória | 1 585 355 | 20 268 | 1 060 413 | 3 455 | 21 422 | 10 586 | 17 606 | 18 359 | 34 551 | 330 425 | 43 908 | 24 362 | — |
| Niterói (1) | 862 739 | — | 473 975 | 744 | 10 599 | 136 625 | 1 552 | 40 288 | — | 196 650 | 2 306 | — | — |
| Rio de Janeiro, DF | 33 061 879 | 700 496 | 6 657 402 | 1 218 701 | 1 127 561 | 1 760 652 | 1 336 665 | 1 405 673 | 4 115 959 | 6 370 630 | 4 574 662 | 1 693 828 | 2 099 650 |
| São Paulo (2) | 36 458 417 | 800 859 | 5 680 613 | 2 248 906 | 3 037 194 | 1 458 120 | 1 005 825 | 1 796 425 | 5 675 959 | 12 213 503 | 684 886 | 1 856 127 | — |
| Curitiba | 1 550 932 | 1 397 | 476 142 | 22 152 | 264 859 | 83 592 | 76 323 | 62 829 | 42 981 | 507 277 | — | 13 380 | — |
| Florianópolis | 421 876 | — | 69 980 | — | 2 518 | 48 374 | 9 836 | 2 959 | 12 043 | 251 838 | 2 048 | 14 175 | 8 105 |
| Pôrto Alegre | 8 047 478 | 73 604 | 2 023 890 | 307 957 | 670 862 | 467 135 | 384 189 | 428 936 | 854 627 | 2 289 358 | 309 647 | 235 450 | 1 823 |
| Cuiabá | 69 493 | — | 46 514 | 14 176 | — | — | — | — | 4 914 | 3 889 | — | — | — |
| Goiânia | 213 801 | — | 52 352 | 9 276 | 11 500 | 9 566 | 239 | — | 17 606 | 113 262 | — | — | — |
| **TOTAL** | **104 885 161** | **1 842 230** | **22 461 630** | **4 374 014** | **6 040 681** | **4 840 088** | **3 409 603** | **4 668 439** | **13 690 048** | **30 146 023** | **6 416 649** | **4 858 375** | **2 137 381** |

**FONTE** — Secretaria-Geral do Conselho Nacional de Estatística.

**NOTA** — Vêde as notas da tabela anterior.

(1) Inclusive o Município de São Gonçalo. — (2) Inclusive os Municípios de Santo André, São Bernardo do Campo e São Caetano do Sul, criado êste, em 24 de dezembro de 1948, com território desmembrado do Município de Santo André.

# COMÉRCIO

## III — COMÉRCIO LOCAL

### 4. ESTABELECIMENTOS ATACADISTAS LOCALIZADOS NOS MUNICÍPIOS DAS CAPITAIS

**c) Discriminação, segundo o sexo e a categoria — 1952**

| CAPITAIS | PESSOAL ATIVO EM 31-XII | | | | | | | |
|---|---|---|---|---|---|---|---|---|
| | Segundo o sexo | | Segundo a categoria | | | | | |
| | Masculino | Feminino | Proprietários ou sócios | Técnica e administrativa | Transportes e comunicações | Serviços braçais | Viajantes e compradores | Caixeiros e vendedores |
| Rio Branco | 64 | 11 | 25 | 9 | — | 7 | — | 34 |
| Manaus | 1 510 | 354 | 357 | 531 | 150 | 249 | 22 | 555 |
| Belém | 2 192 | 464 | 353 | 851 | 176 | 497 | 58 | 721 |
| São Luís | 791 | 185 | 198 | 370 | 49 | 124 | 22 | 213 |
| Teresina | 342 | 73 | 48 | 142 | 16 | 44 | 10 | 155 |
| Fortaleza | 3 366 | 693 | 502 | 1 682 | 164 | 764 | 180 | 767 |
| Natal | 976 | 154 | 109 | 422 | 58 | 331 | 23 | 187 |
| João Pessoa | 464 | 113 | 73 | 180 | 30 | 200 | 8 | 86 |
| Recife | 7 290 | 1 130 | 710 | 3 751 | 442 | 1 663 | 340 | 1 514 |
| Maceió | 810 | 194 | 190 | 306 | 33 | 220 | 31 | 224 |
| Aracaju | 545 | 86 | 92 | 258 | 21 | 85 | 33 | 142 |
| Salvador | 6 085 | 921 | 898 | 2 546 | 195 | 1 761 | 338 | 1 268 |
| Belo Horizonte | 5 049 | 884 | 477 | 2 160 | 299 | 1 753 | 256 | 988 |
| Vitória | 1 326 | 136 | 195 | 619 | 111 | 315 | 30 | 192 |
| Niterói (1) | 1 249 | 95 | 156 | 312 | 232 | 306 | 28 | 310 |
| Rio de Janeiro, DF | 41 476 | 5 496 | 3 807 | 22 149 | 3 116 | 10 904 | 1 244 | 5 752 |
| São Paulo (2) | 39 710 | 5 336 | 3 137 | 19 465 | 2 423 | 12 577 | 2 031 | 5 413 |
| Curitiba | 2 156 | 472 | 159 | 1 092 | 142 | 624 | 74 | 537 |
| Florianópolis | 887 | 64 | 81 | 238 | 40 | 408 | 34 | 150 |
| Pôrto Alegre | 10 114 | 1 712 | 792 | 5 168 | 464 | 3 315 | 654 | 1 433 |
| Cuiabá | 138 | 41 | 24 | 36 | 13 | 47 | 2 | 57 |
| Goiânia | 283 | 70 | 67 | 81 | 4 | 69 | 10 | 122 |
| **TOTAL** | **126 823** | **18 684** | **12 450** | **62 368** | **8 178** | **36 263** | **5 428** | **20 820** |

**FONTE** — Secretaria-Geral do Conselho Nacional de Estatística.

**NOTA** — Vêde as notas da tabela à página 297.

(1) Inclusive o Município de São Gonçalo. — (2) Inclusive os Municípios de Santo André, São Bernardo do Campo e São Caetano do Sul, criado êste, em 24 de dezembro de 1948, com território desmembrado do Município de Santo André.

# COMÉRCIO

## III — COMÉRCIO LOCAL

### 4. ESTABELECIMENTOS ATACADISTAS LOCALIZADOS NOS MUNICÍPIOS DAS CAPITAIS

### d) Despesas com pessoal e com os principais impostos — 1945/52

| CAPITAIS | DESPESAS | | | | | | | | |
|---|---|---|---|---|---|---|---|---|---|
| | Com o pessoal | | | | | | Com os principais impostos (2) | | |
| | Total | | | Fôlha de pagamento (1) | | | | | |
| | 1945 | 1948 | 1952 | 1945 | 1948 | 1952 | 1945 | 1948 | 1952 |
| NÚMEROS ABSOLUTOS (Cr$ 1 000) | | | | | | | | | |
| Rio Branco | 1 039 | 1 458 | 1 908 | 290 | 404 | 711 | 348 | 310 | 553 |
| Manaus | 24 854 | 36 247 | 49 564 | 12 765 | 17 855 | 25 549 | 18 621 | 22 148 | 35 779 |
| Belém | 35 817 | 48 355 | 65 165 | 18 636 | 28 511 | 37 595 | 43 915 | 60 114 | 74 254 |
| São Luís | 7 734 | 16 290 | 23 718 | 3 142 | 6 789 | 9 854 | 7 458 | 13 998 | 15 386 |
| Teresina | 3 054 | 5 788 | 7 579 | 1 521 | 2 859 | 4 952 | 1 720 | 2 012 | 4 256 |
| Fortaleza | 23 969 | 50 451 | 90 938 | 12 104 | 26 066 | 53 375 | 20 195 | 51 553 | 91 740 |
| Natal | 7 557 | 14 961 | 23 735 | 3 993 | 9 004 | 14 768 | 6 043 | 14 172 | 32 733 |
| João Pessoa | 5 690 | 8 054 | 12 590 | 3 110 | 4 562 | 6 662 | 5 121 | 10 953 | 17 373 |
| Recife | 118 487 | 186 401 | 322 620 | 62 823 | 102 871 | 176 408 | 114 897 | 212 741 | 398 041 |
| Maceió | 31 876 | 36 924 | 22 935 | 23 913 | 26 466 | 11 681 | 15 569 | 22 496 | 31 058 |
| Aracaju | 6 680 | 8 687 | 14 021 | 3 173 | 5 202 | 8 286 | 6 846 | 8 449 | 13 480 |
| Salvador | 51 406 | 86 821 | 186 613 | 26 504 | 48 131 | 106 477 | 58 697 | 120 931 | 226 572 |
| Belo Horizonte | 57 704 | 82 719 | 171 750 | 34 470 | 45 993 | 98 836 | 26 067 | 28 641 | 55 557 |
| Vitória | 10 096 | 14 614 | 35 946 | 5 016 | 7 679 | 19 942 | 7 931 | 15 494 | 72 094 |
| Niterói (3) | 13 445 | 28 920 | 37 298 | 9 556 | 20 427 | 24 048 | 6 192 | 16 747 | 28 618 |
| Rio de Janeiro, DF | 815 340 | 1 344 530 | 2 305 442 | 388 466 | 759 657 | 1 360 788 | 702 730 | 1 110 327 | 1 824 519 |
| São Paulo (4) | 742 506 | 1 351 001 | 2 457 434 | 398 351 | 773 021 | 1 458 844 | 480 357 | 850 466 | 1 405 927 |
| Curitiba | 16 992 | 40 972 | 83 501 | 9 171 | 22 529 | 49 935 | 9 643 | 19 319 | 62 478 |
| Florianópolis | 7 674 | 16 557 | 25 306 | 5 384 | 10 461 | 15 748 | 3 603 | 5 877 | 11 184 |
| Pôrto Alegre | 106 621 | 227 401 | 428 432 | 52 917 | 122 369 | 235 324 | 69 283 | 188 196 | 357 989 |
| Cuiabá | 1 492 | 2 110 | 3 237 | 688 | 932 | 2 001 | 933 | 801 | 1 749 |
| Goiânia | 285 | 1 275 | 9 326 | 103 | 449 | 4 528 | 147 | 551 | 5 476 |
| **TOTAL** | **2 090 318** | **3 610 536** | **6 379 058** | **1 076 166** | **2 042 237** | **3 726 312** | **1 606 316** | **2 776 296** | **4 766 816** |
| % SÔBRE O TOTAL DAS VENDAS E OUTRAS RECEITAS | | | | | | | | | |
| Rio Branco | 6,69 | 8,82 | 4,96 | 1,87 | 2,44 | 1,85 | 2,24 | 1,88 | 1,44 |
| Manaus | 4,70 | 6,09 | 5,06 | 2,41 | 3,00 | 2,61 | 3,52 | 3,72 | 3,65 |
| Belém | 5,29 | 5,61 | 5,34 | 2,75 | 3,31 | 3,08 | 6,49 | 6,97 | 6,09 |
| São Luís | 4,01 | 3,43 | 4,35 | 1,63 | 1,43 | 1,81 | 3.86 | 2,95 | 2,82 |
| Teresina | 5,63 | 6,75 | 5,45 | 2,80 | 3,34 | 3,56 | 3,17 | 2,35 | 3,06 |
| Fortaleza | 3,83 | 3,59 | 4,02 | 1,94 | 1,86 | 2,35 | 3,23 | 3,67 | 4,05 |
| Natal | 3,26 | 2,79 | 3,08 | 1,72 | 1,68 | 1,92 | 2,61 | 2,64 | 4,25 |
| João Pessoa | 2,43 | 2,00 | 2,03 | 1,33 | 1,13 | 1,07 | 2,18 | 2,72 | 2,79 |
| Recife | 3,66 | 3,31 | 4,68 | 1,94 | 1,82 | 2,56 | 3,54 | 3,77 | 5,77 |
| Maceió | 6,86 | 5,86 | 2,91 | 5,15 | 4,20 | 1,48 | 3,35 | 3,57 | 3,94 |
| Aracaju | 3,77 | 3,99 | 3,54 | 1,79 | 2,39 | 2,09 | 3,87 | 3.88 | 3,40 |
| Salvador | 3,27 | 3,14 | 4,18 | 1,69 | 1,74 | 2,38 | 3,73 | 4,37 | 5,07 |
| Belo Horizonte | 4,69 | 4,42 | 4,92 | 2,80 | 2,46 | 2,83 | 2,12 | 1,53 | 1,59 |
| Vitória | 2,38 | 2,20 | 2,27 | 1,18 | 1,16 | 1,26 | 1,87 | 2,33 | 4,54 |
| Niterói (3) | 4,21 | 5,32 | 4,32 | 2,99 | 3,75 | 2,79 | 1,94 | 3,08 | 3,32 |
| Rio de Janeiro, DF | 5,37 | 6,40 | 6,97 | 2,56 | 3,62 | 4,12 | 4,63 | 5,28 | 5,52 |
| São Paulo (4) | 4,80 | 5,56 | 6,72 | 2,57 | 3,18 | 4,00 | 3,10 | 3,50 | 3,86 |
| Curitiba | 4,28 | 4,89 | 5,38 | 2,31 | 2,69 | 3,21 | 2,43 | 2,31 | 4,03 |
| Florianópolis | 3,91 | 5,02 | 6,00 | 2,75 | 3,17 | 3,73 | 1,84 | 1,78 | 2,65 |
| Pôrto Alegre | 4,11 | 4,72 | 5,32 | 2,04 | 2,54 | 2,92 | 2,67 | 3,91 | 4,45 |
| Cuiabá | 4,11 | 5,07 | 4,66 | 1,89 | 2,24 | 2,88 | 2,57 | 1,92 | 2,52 |
| Goiânia | 4,13 | 5,45 | 4,36 | 1,49 | 1,92 | 2,12 | 2,13 | 2,35 | 2,56 |
| **TOTAL** | **4,76** | **5,30** | **6,08** | **2,45** | **3,00** | **3,55** | **3,66** | **4,08** | **4,54** |

**FONTE** — Secretaria-Geral do Conselho Nacional de Estatística.

**NOTA** — Vêde as notas da tabela à página 297.

(1) Exclusive gratificações e comissões aos empregados, comissões a intermediários e retiradas de sócios e proprietários. — (2) Compreendendo os impostos de importação, consumo, sôbre vendas e consignações e indústrias e profissões. — (3) Inclusive o Município de São Gonçalo. — (4) Inclusive os Municípios de Santo André, São Bernardo do Campo e São Caetano do Sul, criado êste, em 24 de dezembro de 1948, com território desmembrado do Município de Santo André.

# COMÉRCIO

## III — COMÉRCIO LOCAL

### 4. ESTABELECIMENTOS ATACADISTAS LOCALIZADOS NOS MUNICÍPIOS DAS CAPITAIS

**e) Despesas com os principais impostos, segundo as espécies — 1945/52**

| CAPITAIS | PRINCIPAIS IMPOSTOS | | | | | | | | | | | |
|---|---|---|---|---|---|---|---|---|---|---|---|---|
| | Importação | | | Consumo | | | Vendas e consignações | | | Indústrias e profissões | | |
| | 1945 | 1948 | 1952 | 1945 | 1948 | 1952 | 1945 | 1948 | 1952 | 1945 | 1948 | 1952 |
| **NÚMEROS ABSOLUTOS (Cr$ 1 000)** | | | | | | | | | | | | |
| Rio Branco | — | 0 | 64 | 49 | 11 | — | 191 | 207 | 363 | 58 | 92 | 126 |
| Manaus | 544 | 2 596 | 2 689 | 1 049 | 1 253 | 1 748 | 11 942 | 16 904 | 30 324 | 1 154 | 1 395 | 1 018 |
| Belém | 11 343 | 29 213 | 30 388 | 3 119 | 2 022 | 2 666 | 16 925 | 22 112 | 32 510 | 5 525 | 6 767 | 8 690 |
| São Luís | 716 | 2 448 | 2 269 | 176 | 417 | 425 | 4 077 | 10 057 | 11 441 | 873 | 1 076 | 1 251 |
| Teresina | 3 | 8 | 223 | 62 | 28 | 179 | 1 094 | 1 507 | 2 872 | 239 | 469 | 982 |
| Fortaleza | 5 373 | 26 096 | 31 895 | 964 | 1 286 | 3 666 | 7 089 | 17 535 | 42 790 | 3 762 | 6 636 | 13 389 |
| Natal | 67 | 3 032 | 8 719 | 135 | 57 | 453 | 3 629 | 9 207 | 22 083 | 917 | 1 876 | 1 478 |
| João Pessoa | 294 | 1 466 | 941 | 29 | 60 | 249 | 3 313 | 7 092 | 11 741 | 920 | 2 335 | 4 442 |
| Recife | 42 414 | 105 430 | 209 578 | 6 914 | 11 276 | 19 040 | 32 092 | 70 611 | 135 626 | 15 793 | 24 424 | 42 797 |
| Maceió | 107 | 1 636 | 1 122 | 3 539 | 4 419 | 1 681 | 6 432 | 12 029 | 21 408 | 3 515 | 4 412 | 6 847 |
| Aracaju | 44 | 40 | 321 | 439 | 530 | 173 | 2 291 | 3 869 | 8 177 | 3 540 | 4 010 | 4 809 |
| Salvador | 9 591 | 30 412 | 63 307 | 2 123 | 3 935 | 8 409 | 19 387 | 61 617 | 119 363 | 15 991 | 24 937 | 35 502 |
| Belo Horizonte | 183 | 259 | 1 574 | 2 246 | 3 801 | 4 171 | 13 977 | 22 318 | 45 786 | 2 275 | 2 463 | 4 026 |
| Vitória | 636 | 2 490 | 3 518 | 107 | 63 | 66 | 5 517 | 12 440 | 65 420 | 485 | 501 | 3 090 |
| Niterói (1) | 98 | 1 762 | 4 352 | 530 | 605 | 1 747 | 3 697 | 13 897 | 21 313 | 236 | 483 | 1 296 |
| Rio de Janeiro, DF | 370 313 | 733 561 | 1 053 833 | 54 441 | 107 927 | 159 833 | 130 157 | 258 912 | 588 067 | 6 999 | 9 927 | 31 786 |
| São Paulo (2) | 81 052 | 320 306 | 322 909 | 46 823 | 81 610 | 79 692 | 194 234 | 421 573 | 948 203 | 22 672 | 29 677 | 55 120 |
| Curitiba | 764 | 3 514 | 20 184 | 317 | 2 402 | 4 737 | 4 214 | 12 869 | 36 668 | 452 | 510 | 889 |
| Florianópolis | 579 | 853 | 2 321 | 229 | 314 | 477 | 1 828 | 3 973 | 7 573 | 503 | 737 | 813 |
| Pôrto Alegre | 15 331 | 48 129 | 121 129 | 2 901 | 11 431 | 19 032 | 33 099 | 125 529 | 209 333 | 2 030 | 3 107 | 8 465 |
| Cuiabá | — | 0 | 4 | 41 | 35 | 35 | 469 | 656 | 1 405 | 75 | 110 | 305 |
| Goiânia | — | 11 | 276 | 1 | 21 | 333 | 105 | 456 | 4 741 | 17 | 63 | 126 |
| **NÚMEROS ÍNDICES (1945 = 100)** | | | | | | | | | | | | |
| Rio Branco | — | ... | ... | 100 | 22 | — | 100 | 108 | 190 | 100 | 159 | 217 |
| Manaus | 100 | 477 | 494 | 100 | 119 | 167 | 100 | 142 | 253 | 100 | 121 | 88 |
| Belém | 100 | 258 | 267 | 100 | 65 | 85 | 100 | 131 | 192 | 100 | 122 | 157 |
| São Luís | 100 | 342 | 317 | 100 | 237 | 241 | 100 | 247 | 281 | 100 | 123 | 143 |
| Teresina | 100 | 267 | 74 | 100 | 45 | 289 | 100 | 138 | 263 | 100 | 196 | 411 |
| Fortaleza | 100 | 486 | 594 | 100 | 133 | 380 | 100 | 247 | 604 | 100 | 176 | 356 |
| Natal | 100 | 4 525 | 13 013 | 100 | 42 | 336 | 100 | 254 | 609 | 100 | 205 | 161 |
| João Pessoa | 100 | 499 | 320 | 100 | 207 | 859 | 100 | 214 | 354 | 100 | 254 | 483 |
| Recife | 100 | 251 | 473 | 100 | 163 | 275 | 100 | 221 | 421 | 100 | 155 | 271 |
| Maceió | 100 | 1 529 | 1 049 | 100 | 125 | 47 | 100 | 187 | 333 | 100 | 126 | 195 |
| Aracaju | 100 | 91 | 730 | 100 | 121 | 39 | 100 | 169 | 357 | 100 | 113 | 136 |
| Salvador | 100 | 317 | 660 | 100 | 187 | 396 | 100 | 318 | 611 | 100 | 156 | 222 |
| Belo Horizonte | 100 | 142 | 860 | 100 | 160 | 186 | 100 | 160 | 320 | 100 | 108 | 177 |
| Vitória | 100 | 392 | 553 | 100 | 59 | 62 | 100 | 225 | 1 186 | 100 | 103 | 637 |
| Niterói (1) | 100 | 1 798 | 4 441 | 100 | 114 | 330 | 100 | 376 | 576 | 100 | 205 | 511 |
| Rio de Janeiro, DF | 100 | 198 | 285 | 100 | 198 | 277 | 100 | 199 | 452 | 100 | 142 | 454 |
| São Paulo (2) | 100 | 395 | 398 | 100 | 174 | 170 | 100 | 217 | 488 | 100 | 131 | 243 |
| Curitiba | 100 | 464 | 2 642 | 100 | 758 | 197 | 100 | 305 | 870 | 100 | 113 | 197 |
| Florianópolis | 100 | 147 | 401 | 100 | 137 | 208 | 100 | 217 | 414 | 100 | 147 | 162 |
| Pôrto Alegre | 100 | 314 | 790 | 100 | 394 | 657 | 100 | 379 | 632 | 100 | 149 | 405 |
| Cuiabá | — | ... | ... | 100 | 85 | 85 | 100 | 140 | 300 | 100 | 147 | 407 |
| Goiânia | — | ... | ... | 100 | 2 100 | 33 300 | 100 | 434 | 4 515 | 100 | 371 | 741 |

**FONTE** — Secretaria-Geral do Conselho Nacional de Estatística.

**NOTA** — Vêde as notas da tabela à página 297.

(1) Inclusive o Município de São Gonçalo. — (2) Inclusive os Municípios de Santo André, São Bernardo do Campo e São Caetano do Sul, criado êste, em 24 de dezembro de 1948, com território desmembrado do Município de Santo André.

# COMÉRCIO

## IV — PREÇOS

### 1. COTAÇÕES DE ALGUMAS MERCADORIAS

**a) Café, algodão, cacau e mamona, em bôlsas brasileiras e na Bôlsa de Nova Iorque — 1938/53**

| ESPECIFICAÇÃO | Unidades a que se referem as cotações | COTAÇÃO MÉDIA | | | | |
|---|---|---|---|---|---|---|
| | | Números absolutos (Cr$) | | | Índices (1938 = 100) | |
| | | 1938 | 1945 | 1953 | 1945 | 1953 |
| **Café, no disponível** | | | | | | |
| Mercado do Rio de Janeiro — Rio, tipo 7 | 10 kg | 12,35 | 33,89 | 188,66 | 274 | 1 528 |
| Mercado de Santos — Santos, tipo 4 | 10 kg | 19,80 | 57,26 | 228,63 | 289 | 1 155 |
| Mercado de Vitória — Vitória, tipo 7/8 | 10 kg | 10,44 | 29,26 | 172,04 | 280 | 1 648 |
| Mercado de Nova Iorque — Santos, tipo 4 | Libra-pêso | (1) 7,63 | (1) 13,38 | (1) 55,95 | 175 | 733 |
| **Algodão, no disponível** | | | | | | |
| Mercado de São Paulo — tipo 5 | 15 kg | 49,24 | 87,08 | 256,25 | 177 | 520 |
| Mercado de Nova Iorque — "Middling Upland" | Libra-pêso | (1) 8,64 | (1) 23,33 | (1) 33,81 | 270 | 391 |
| **Cacau superior** | | | | | | |
| Mercado da Bahia | 14,688 kg | 19,89 | 35,22 | 176,90 | 177 | 859 |
| **Mamona** | | | | | | |
| Mercado da Bahia | kg | 0,52 | 1,17 | 2,64 | 225 | 508 |

**FONTES** — Departamento Nacional do Café, Bôlsa de Mercadorias de São Paulo, Bôlsa de Mercadorias da Bahia e Instituto do Cacau.
**NOTA** — Os dados desta tabela representam a média aritmética simples das cotações médias concernentes a cada mês.
(1) O valor está expresso em "cents".

**b) Alguns gêneros alimentícios**

α) Na Bôlsa de Mercadorias de São Paulo — 1938/53

| ESPECIFICAÇÃO | Unidades a que se referem as cotações | COTAÇÃO MÉDIA, NO DISPONÍVEL | | | | |
|---|---|---|---|---|---|---|
| | | Números absolutos (Cr$) | | | Índices (1938 = 100) | |
| | | 1938 | 1945 | 1953 | 1945 | 1953 |
| Arroz agulha, beneficiado, bom | 60 kg | 64,03 | 141,97 | (1) ... | 222 | ... |
| Batata amarela, superior | 60 kg | 20,96 | (2) 101,22 | 288,85 | 483 | 1 378 |
| Farinha de mandioca, de primeira (3) | 50 kg | 25,50 | 54,75 | (1) ... | 215 | ... |
| Farinha de trigo, pura | 50 kg | (4) 44,05 | 101,52 | 243,90 | (5) 241 | (5) 578 |
| Milho amarelinho | 60 kg | 19,06 | 56,55 | 160,33 | 297 | 841 |

**FONTE** — Bôlsa de Mercadorias de São Paulo.
**NOTA** — Vêde a nota da tabela anterior.
(1) Cotação "nominal" (expressão que indica não ter sido possível a fixação de um preço base, em virtude de grandes oscilações de preços ou qualquer outra irregularidade no mercado). — (2) 6 meses. — (3) No período 1938/42, as cotações estavam expressas em Cr$/45 kg mas, para fins do confronto, foram reajustadas à base de Cr$/50 kg. — (4) Média das cotações do segundo semestre. — (5) A partir de 1946, tabela oficial. Base dos índices: 1939 = 100.

β) Na Bôlsa de Mercadorias de Pôrto Alegre — 1941/53

| ESPECIFICAÇÃO | Unidades a que se referem as cotações | COTAÇÃO MÉDIA, NO DISPONÍVEL | | | | |
|---|---|---|---|---|---|---|
| | | Números absolutos (Cr$) | | | Índices (1941 = 100) | |
| | | 1941 | 1945 | 1953 | 1945 | 1953 |
| Arroz agulha, de primeira | 60 kg | 77,19 | 144,80 | 504,55 | 188 | 654 |
| Arroz "blue-rose", de primeira | 60 kg | 68,96 | 128,92 | 422,22 | 187 | 612 |
| Banha | kg | 3,39 | 5,50 | 16,31 | 162 | 481 |
| Batata branca | 50 kg | 26,73 | 64,88 | 162,02 | 243 | 606 |
| Cebola enrestiada, de primeira | kg | 2,32 | 2,53 | 6,54 | 109 | 282 |
| Farinha de mandioca, fina | 50 kg | 17,67 | 38,04 | 142,97 | 215 | 809 |
| Feijão prêto | 60 kg | 38,66 | 61,00 | 248,91 | 158 | 644 |
| Milho amarelo | 60 kg | 21,70 | 67,92 | 142,69 | 313 | 658 |

**FONTE** — Bôlsa de Mercadorias de Pôrto Alegre.
**NOTA** — Vêde a nota da tabela "1. a) Café, algodão, cacau e mamona, em bôlsas brasileiras e na Bôlsa de Nova Iorque".

# COMÉRCIO

## IV — PREÇOS

### 2. PREÇOS MÉDIOS DE ALGUNS GÊNEROS ALIMENTÍCIOS NO COMÉRCIO VAREJISTA DOS MUNICÍPIOS DAS CAPITAIS — 1938/53

#### a) Açúcar, arroz e banha

| CAPITAIS | AÇÚCAR (Cr$/kg) | | | ARROZ (Cr$/kg) | | | BANHA (Cr$/kg) | | |
|---|---|---|---|---|---|---|---|---|---|
| | 1938 | 1945 | 1953 | 1938 | 1945 | 1953 | 1938 | 1945 | 1953 |
| Pôrto Velho | ... | ... | 8,00 | ... | ... | 10,40 | ... | ... | 33,20 |
| Rio Branco | ... | 4,22 | 10,00 | .. | 4,13 | 10,20 | ... | 14,00 | 34,80 |
| Manaus | 1,30 | 3,23 | 6,80 | 1,20 | 2,80 | 10,20 | 5,20 | 13,50 (1) | 32,20 |
| Boa Vista | ... | ... | 8,10 | .. | .. | 8,50 | .. | .. (2) | 29,20 |
| Belém | 1,40 | 3,27 | 5,80 | 1,30 | 2,19 | 7,80 | 5,50 | 12,03 | 32,50 |
| Macapá | ... | ... | 6,00 | ... | .. | 7,40 | .. | ... | 33,70 |
| São Luís | (3) 1,30 | 3,36 | 6,20 | (3) 0,70 | 1,50 | 4,70 | (3) 3,20 | 11,08 | 24,30 |
| Teresina | 1,50 | 4,03 | 5,10 | 0,70 | 1,85 | 5,80 | 4,00 | 6,83 | 26,40 |
| Fortaleza | 1,70 | 2,98 | 6,50 | 1,70 | 2,94 | 7,80 | 4,40 | 9,63 | 32,60 |
| Natal | 1,30 | 2,85 | 4,70 | 1,70 | 3,10 | 10,80 | 5,00 | 10,18 | 27,30 |
| João Pessoa | 1,20 | 2,45 | 4,50 | 1,50 | 2,50 | 11,20 | 4,20 | 9,67 (4) | 23,40 |
| Recife | 1,10 | 2,62 | 5,10 | 1,20 | 2,50 | 10,10 | 4,80 | 9,95 | 35,50 |
| Maceió | 1,10 | 2,26 | 4,80 | 1,80 | 2,69 | 10,10 | 4,90 | 10,31 | 29,70 |
| Aracaju | 1,10 | 2,26 | 5,00 | 1,40 | 2,65 | 10,00 | 4,80 | 9,60 | 26,40 |
| Salvador | 0,80 | 2,28 | 4,50 | 1,60 | 3,29 | 10,70 | 4,50 | 9,86 | 26,20 |
| Belo Horizonte | 1,40 | 3,00 | ... | 1,60 | 3,59 | . | 4,50 | 10,70 | ... |
| Vitória | 1,30 | 2,95 | 5,60 | 1,40 | 2,88 | 10,60 | 4,40 | 9,18 | 31,30 |
| Niterói | 1,30 | 2,30 | 5,30 | 1,90 | 3,43 | 11,70 | 4,80 | 9,19 | 26,10 |
| Rio de Janeiro, DF | 1,20 | 1,45 | 5,30 | 1,80 | 2,80 | 11,70 | 4,40 | 8,90 | 26,90 |
| São Paulo | 1,40 | 2,57 | 5,40 | 1,90 | 4,03 | 12,60 | 4,90 | 9,28 | 27,10 |
| Curitiba | 1,20 | 3,02 | 6,00 | 1,40 | 2,98 | 11,70 | 4,00 | 7,52 | 28,20 |
| Florianópolis | 1,50 | 3,09 | (1) 6,50 | 1,60 | 3,03 | (3) 7,90 | 3,60 | 7,04 (1) | 22,90 |
| Pôrto Alegre | 1,50 | 3,23 | (5) 6,50 | 1,40 | 1,80 | (5) 4,10 | 3,60 | 5,70 (5) | 17,50 |
| Cuiabá | 1,70 | 3,80 | 5,80 | 1,90 | 2,99 | 8,00 | 5,50 | 10,63 | 31,30 |
| Goiânia | 1,90 | 3,46 | 4,90 | 1,30 | 2,56 | 10,60 | 4,00 | 11,21 | 26,80 |

**FONTES** — Serviço de Estatística da Produção e Secretaria-Geral do Conselho Nacional de Estatística.

**NOTAS** — I. Os dados se referem, respectivamente, ao açúcar "refinado" de primeira qualidade, de maior consumo, ao arroz "descascado" de qualidade média e à banha de porco "refinada", tipo Rio Grande do Sul, enlatada, de maior consumo. — II. Os dados relativos a 1953 estão sujeitos a retificação.

(1) Média observada em 11 meses. — (2) Média observada em 7 meses. — (3) Média observada em 5 meses. — (4) Média observada em 10 meses. — (5) Média observada em 6 meses.

#### b) Batata inglêsa, café em pó e carne de vaca

| CAPITAIS | BATATA INGLÊSA (Cr$/kg) | | | CAFÉ EM PÓ (Cr$/kg) | | | CARNE DE VACA (Cr$/kg) | | |
|---|---|---|---|---|---|---|---|---|---|
| | 1938 | 1945 | 1953 | 1938 | 1945 | 1953 | 1938 | 1945 | 1953 |
| Pôrto Velho | ... | ... | 16,30 | .. | ... | 50,00 | ... | ... | (1) 13,10 |
| Rio Branco | ... | ... | 24,00 | ... | 8,50 | 50,00 | ... | 5,00 | 19,90 |
| Manaus | 1,80 | 10,23 | (2) 11,50 | 4,30 | 7,83 | 40,00 | 1,70 | 4,42 | 20,00 |
| Boa Vista | ... | . | (3) 18,00 | . | . | 50,00 | . | ... | 8,00 |
| Belém | 1,30 | 5,67 | 11,60 | 3,70 | 6,90 | 36,30 | 1,60 | 5,00 (4) | 16,20 |
| Macapá | . | ... | (5) 12,60 | ... | ... | 39,00 | ... | ... | 11,00 |
| São Luís | (6) 1,50 | 5,11 | 11,70 | (6) 4,00 | 7,30 | 38,70 | (6) 2,60 | 4,33 | 14,20 |
| Teresina | 3,00 | 3,56 | 10,30 | 4,00 | 8,86 | 38,70 | 1,90 | 5,96 | 12,60 |
| Fortaleza | 2,10 | 2,49 | 6,70 | 3,80 | 5,83 | 33,00 | 2,30 | 6,23 | 18,00 |
| Natal | 1,60 | 3,58 | 10,00 | 3,60 | 8,06 | 28,00 | 2,40 | 8,83 (4) | 16,40 |
| João Pessoa | 1,20 | 3,22 | 7,00 | 1,90 | 5,92 | 25,90 | 1,90 | 6,92 | 12,50 |
| Recife | 1,10 | 3,11 | 6,00 | 3,30 | 6,33 | 30,00 | 2,20 | 7,37 | 13,80 |
| Maceió | 1,20 | 2,96 | 8,80 | 3,70 | 5,90 | 27,60 | 2,20 | 6,62 | 17,90 |
| Aracaju | 1,30 | 4,45 (2) | 9,80 | 3,20 | 7,22 | 35,50 | 2,00 | 6,63 | 12,00 |
| Salvador | 1,00 | 4,04 | 7,80 | 3,40 | 7,03 | 30,60 | 2,00 | 4,90 | 15,90 |
| Belo Horizonte | 0,80 | 2,70 | ... | 2,40 | 6,23 | ... | 2,00 | 5,94 | ... |
| Vitória | 0,90 | 2,75 | 7,70 | 3,10 | 6,72 | 32,20 | 1,80 | 4,00 | 16,80 |
| Niterói | 0,90 | 3,17 | 7,40 | 3,30 | 5,00 (4) | 35,90 | 2,30 | 5,90 | 17,90 |
| Rio de Janeiro, DF | 0,90 | 1,90 | 7,50 | 3,60 | 4,70 | 36,20 | 2,00 | 3,50 | 23,90 |
| São Paulo | 0,70 | 2,62 | 7,10 | 3,30 | 7,27 | 40,00 | 2,50 | 5,79 (4) | 24,20 |
| Curitiba | 0,40 | 1,62 | 5,50 | 2,80 | 8,85 | 33,30 | 2,10 | 4,80 | 18,80 |
| Florianópolis | 0,50 | 1,59 (4) | 4,40 | 3,70 | 7,51 (4) | 31,50 | 2,20 | 4,50 (4) | 15,30 |
| Pôrto Alegre | 0,60 | 2,27 (7) | 5,00 | 4,40 | 7,50 (7) | 39,00 | 2,00 | 3,10 (7) | 20,00 |
| Cuiabá | 2,00 | 6,23 | 11,40 | 4,60 | 10,70 | 40,40 | 1,50 | 5,10 | 15,70 |
| Goiânia | 1,20 | 2,44 | 6,00 | 3,00 | 9,71 | 31,80 | 2,00 | 6,10 | 17,20 |

**FONTES** — Serviço de Estatística da Produção e Secretaria-Geral do Conselho Nacional de Estatística,

**NOTAS** — I. Os dados se referem, respectivamente, à batata inglêsa, de produção nacional, ao café em pó, tipo médio, e à carne de vaca "fresca", com osso. — II. Os dados relativos a 1953 estão sujeitos a retificação.

(1) Média observada em 10 meses. — (2) Média observada em 9 meses. — (3) Média observada em 3 meses. — (4) Média observada em 11 meses. — (5) Média observada em 8 meses. — (6) Média observada em 5 meses. — (7) Média observada em 6 meses.

# COMÉRCIO

## IV — PREÇOS

### 2. PREÇOS MÉDIOS DE ALGUNS GÊNEROS ALIMENTÍCIOS NO COMÉRCIO VAREJISTA DOS MUNICÍPIOS DAS CAPITAIS — 1938/53

#### c) Cebola, charque e farinha de mandioca

| CAPITAIS | CEBOLA (Cr$/kg) | | | CHARQUE (Cr$/kg) | | | FARINHA DE MANDIOCA (Cr$/kg) | | |
|---|---|---|---|---|---|---|---|---|---|
| | 1938 | 1945 | 1953 | 1938 | 1945 | 1953 | 1938 | 1945 | 1953 |
| Pôrto Velho | ... | ... | 20,50 | ... | ... | 26,20 | ... | ... | 5,80 |
| Rio Branco | ... | 32,95 | 31,30 | ... | 16,75 | 33,70 | ... | 2,79 | 6,20 |
| Manaus | 2,00 | 14,00 | (1) 15,70 | 4,20 | 12,46 | (1) 32,00 | 0,90 | 2,67 | 4,00 |
| Boa Vista | ... | ... | (2) 21,10 | ... | ... | (3) 37,80 | ... | ... | 4,10 |
| Belém | 2,20 | 6,55 | 14,10 | 4,00 | 11,48 | 30,70 | 0,40 | 1,34 | 3,90 |
| Macapá | ... | ... | 18,20 | ... | ... | 31,60 | ... | ... | 3,30 |
| São Luís | (4) 3,20 | 8,21 | 13,90 | (4) 3,80 | 11,13 | 22,90 | (4) 0,80 | 1,80 | 3,90 |
| Teresina | 3,00 | 4,53 | 13,70 | 3,30 | 13,82 | (4) 30,20 | 0,50 | 0,75 | 3,30 |
| Fortaleza | 2,30 | 5,92 | 13,00 | 3,60 | 11,67 | 27,90 | 0,80 | 1,06 | 5,00 |
| Natal | 2,30 | 6,96 | 13,00 | 3,90 | 11,34 | 27,90 | 0,50 | 1,48 | 6,30 |
| João Pessoa | 2,10 | 6,42 | 12,10 | 3,70 | 12,00 | 29,00 | 0,70 | 1,22 | 5,30 |
| Recife | 2,40 | 6,24 | 9,00 | 3,80 | 10,18 | 27,10 | 0,70 | 2,13 | 7,00 |
| Maceió | 1,70 | 5,99 | 11,00 | 3,70 | 12,10 | 29,00 | 0,40 | 1,43 | 4,30 |
| Aracaju | 2,00 | 5,96 | 16,30 | 4,20 | 12,98 | 28,40 | 0,70 | 1,43 | 3,40 |
| Salvador | 2,00 | 5,64 | 11,00 | 3,90 | 11,74 | 26,30 | 0,70 | 1,89 | 6,10 |
| Belo Horizonte | 1,60 | 5,77 | ... | 4,00 | 12,13 | ... | 0,80 | 1,69 | ... |
| Vitória | 1,90 | 5,88 | 13,50 | 3,40 | 10,67 | 28,20 | 0,70 | 1,40 | 4,30 |
| Niterói | 1,50 | 4,33 | (5) 10,80 | 3,50 | 10,52 | 27,00 | 0,80 | 1,55 | 5,20 |
| Rio de Janeiro, DF | 1,70 | 3,60 | 11,20 | 3,80 | 8,50 | 27,20 | 1,00 | 1,50 | 5,30 |
| São Paulo | 1,50 | 4,14 | 10,40 | 3,60 | 9,20 | 26,80 | 0,90 | 1,58 | 5,70 |
| Curitiba | 1,20 | 4,95 | 14,00 | 3,60 | 10,21 | 26,90 | 0,90 | 1,57 | 5,10 |
| Florianópolis | 1,40 | 4,71 | (5) 11,90 | 3,70 | 11,33 | (1) 26,40 | 0,80 | 1,10 | (5) 4,90 |
| Pôrto Alegre | 1,50 | 3,57 | (6) 10,20 | 3,10 | 7,97 | (6) 17,10 | 0,60 | 0,90 | (6) 4,30 |
| Cuiabá | 3,00 | 9,42 | 17,30 | 2,90 | ... | 34,80 | ... | 3,42 | 6,20 |
| Goiânia | 2,90 | 7,00 | 14,90 | 2,50 | 12,07 | ... | 1,00 | 2,96 | 6,60 |

**FONTES** — Serviço de Estatística da Produção e Secretaria-Geral do Conselho Nacional de Estatística.

**NOTAS** — I. Os dados relativos ao charque e à farinha de mandioca se referem, respectivamente, ao charque de primeira qualidade, de produção nacional, e à farinha de mesa "fina", de maior consumo. — II. Os dados relativos a 1953 estão sujeitos a retificação.

(1) Média observada em 10 meses. — (2) Média observada em 8 meses. — (3) Média observada em 4 meses. — (4) Média observada em 5 meses. — (5) Média observada em 11 meses. — (6) Média observada em 6 meses.

#### d) Farinha de trigo, feijão prêto e leite

| CAPITAIS | FARINHA DE TRIGO (Cr$/kg) | | | FEIJÃO PRÊTO (Cr$/kg) | | | LEITE (Cr$/litro) | | |
|---|---|---|---|---|---|---|---|---|---|
| | 1938 | 1945 | 1953 | 1938 | 1945 | 1953 | 1938 | 1945 | 1953 |
| Pôrto Velho | ... | ... | (1) 12,00 | ... | ... | ... | ... | ... | 15,00 |
| Rio Branco | ... | 4,92 | 15,30 | ... | 4,45 | 10,00 | ... | 2,96 | 7,00 |
| Manaus | 1,80 | 2,77 | 9,00 | 1,40 | 3,70 | (2) 11,00 | 1,00 | 2,50 | (3) 4,80 |
| Boa Vista | ... | ... | (4) 10,80 | ... | ... | (5) 11,00 | ... | ... | 6,00 |
| Belém | 2,20 | 2,82 | 9,60 | 1,20 | 3,08 | 11,50 | 1,30 | 2,49 | 6,00 |
| Macapá | ... | ... | 8,80 | ... | ... | (6) 10,00 | ... | ... | 3,00 |
| São Luís | (4) 1,40 | 2,87 | 7,80 | (4) 1,20 | 2,43 | 9,80 | 1,50 | 2,00 | 6,00 |
| Teresina | 2,40 | 4,38 | 9,90 | 1,00 | 3,19 | ... | 1,40 | 1,98 | 6,00 |
| Fortaleza | 1,80 | 2,37 | 10,00 | 1,30 | 2,24 | ... | 1,10 | 1,77 | 4,70 |
| Natal | 1,90 | 3,69 | 10,00 | 1,00 | 2,89 | (7) 8,30 | 1,30 | 2,50 | 4,10 |
| João Pessoa | 1,80 | 3,11 | 9,80 | 1,00 | 2,77 | (6) 6,70 | 1,20 | 2,03 | 4,70 |
| Recife | 1,80 | 3,58 | 9,00 | 0,90 | 2,11 | ... | 1,20 | 2,40 | 4,50 |
| Maceió | 2,10 | 3,39 | 9,50 | 0,80 | 2,83 | 6,40 | 1,20 | 1,88 | 5,00 |
| Aracaju | 2,00 | 4,20 | 8,80 | 0,90 | 1,60 | ... | 1,00 | 2,00 | 4,20 |
| Salvador | 1,20 | 3,24 | 7,80 | 0,80 | 2,02 | 8,90 | 1,20 | 2,15 | 5,30 |
| Belo Horizonte | 1,40 | 3,90 | ... | 0,60 | 1,97 | ... | 0,70 | 1,33 | ... |
| Vitória | 1,40 | 3,06 | 8,10 | 0,60 | 1,45 | 6,10 | 1,00 | 1,29 | 3,50 |
| Niterói | 1,70 | 2,58 | (8) 8,70 | 0,80 | 2,16 | 6,70 | 0,80 | 1,58 | 3,30 |
| Rio de Janeiro, DF | 1,50 | 2,98 | 6,60 | 1,00 | 2,00 | 6,80 | 0,90 | 1,65 | 3,50 |
| São Paulo | 1,50 | 2,53 | 6,90 | 0,90 | 2,28 | 9,10 | 1,20 | 1,77 | (7) 4,00 |
| Curitiba | 1,40 | 2,73 | 9,00 | 0,60 | 1,58 | 5,70 | 0,90 | 1,53 | 4,00 |
| Florianópolis | 1,50 | 2,61 | (1) 7,30 | 0,70 | 1,45 | (1) 5,60 | 0,90 | 1,30 | (1) 3,00 |
| Pôrto Alegre | 1,40 | 2,22 | (6) 5,50 | 0,60 | 1,53 | (6) 5,80 | 1,00 | 1,40 | (6) 3,40 |
| Cuiabá | 2,00 | 3,88 | 10,20 | 0,80 | 2,70 | 10,20 | 1,50 | 3,53 | 6,60 |
| Goiânia | 11,60 | 3,50 | 8,90 | 0,90 | 1,60 | 7,20 | 0,80 | 1,78 | 3,60 |

**FONTES** — Serviço de Estatística da Produção e Secretaria-Geral do Conselho Nacional de Estatística.

**NOTAS** — I. Os dados relativos ao leite se referem ao tipo "fresco", entregue ao consumo, diàriamente. — II. Os dados relativos a 1953 estão sujeitos a retificação.

(1) Média observada em 11 meses. — (2) Média observada em 7 meses. — (3) Média observada em 8 meses. — (4) Média observada em 5 meses. — (5) Média observada em 4 meses. — (6) Média observada em 6 meses. — (7) Média observada em 10 meses. — (8) Média observada em 9 meses.

# COMÉRCIO

## IV — PREÇOS

### 2. PREÇOS MÉDIOS DE ALGUNS GÊNEROS ALIMENTÍCIOS NO COMÉRCIO VAREJISTA DOS MUNICÍPIOS DAS CAPITAIS — 1938/53

#### e) Manteiga, milho e ovos

| CAPITAIS | MANTEIGA (Cr$/kg) | | | MILHO (Cr$/kg) | | | OVOS (Cr$/dz) | | |
|---|---|---|---|---|---|---|---|---|---|
| | 1938 | 1945 | 1953 | 1938 | 1945 | 1953 | 1938 | 1945 | 1953 |
| Pôrto Velho | ... | ... | 67,80 | ... | ... | 3,00 | ... | ... | 32,60 |
| Rio Branco | ... | 38,38 | 81,30 | ... | 0,95 | 3,00 | ... | 10,00 | 26,30 |
| Manaus | 10,80 | 29,50 | 65,00 | 0,40 | 1,00 | 3,50 | 2,60 | 9,60 | 24,50 |
| Boa Vista | ... | ... | 75,00 | ... | ... | 3,40 | ... | ... | 30,00 |
| Belém | 10,20 | 27,75 | 53,20 | 0,40 | 1,15 | 3,00 | 2,40 | 11,50 | 24,00 |
| Macapá | ... | ... | 69,40 | ... | ... | 3,10 | ... | ... | 20,90 |
| São Luís | (1) 9,80 | 29,00 | 63,50 | (2) 0,40 | 1,02 | 2,10 | (1) 2,20 | 4,85 | 14,70 |
| Teresina | 8,00 | 27,54 | 60,50 | 0,40 | 0,65 | 2,10 | 2,40 | 5,45 | 13,10 |
| Fortaleza | 9,50 | 26,08 | 55,30 | 0,40 | 0,83 | 3,50 | 2,50 | 4,60 | 14,20 |
| Natal | 9,30 | 25,21 | 52,90 | 0,50 | 1,14 | 4,00 | 2,40 | 6,35 | 16,40 |
| João Pessoa | 7,30 | 25,38 | 55,10 | 0,50 | 1,02 | 3,70 | 1,90 | 6,20 | 17,20 |
| Recife | 9,80 | 23,42 | 60,00 | 0,50 | 0,98 | 4,00 | 2,40 | 7,10 | 18,30 |
| Maceió | 9,50 | 17,09 | 40,00 | 0,40 | 1,11 | 3,30 | 2,40 | 6,22 | 16,30 |
| Aracaju | 10,20 | 28,58 | 56,00 | 0,40 | 0,85 | 2,90 | 1,50 | 4,55 | 14,80 |
| Salvador | 10,00 | 25,96 | 44,30 | 0,40 | 1,13 | 3,70 | 2,10 | 5,88 | 17,00 |
| Belo Horizonte | 7,20 | 22,33 | .. | 0,50 | 1,23 | ... | 2,30 | 6,33 | ... |
| Vitória | 8,10 | 22,71 | 46,40 | 0,40 | 1,03 | 3,70 | 2,30 | 5,83 | 16,80 |
| Niterói | 9,00 | 20,83 | 46,10 | 0,50 | 1,23 | 3,90 | 2,80 | 7,25 | 19,20 |
| Rio de Janeiro, DF | 8,50 | 20,00 | 47,40 | 0,60 | 1,35 | 4,20 | 2,70 | 8,50 | 18,20 |
| São Paulo | 8,80 | 25,00 | 51,50 | 0,50 | 1,18 | 3,40 | 2,90 | 7,00 | 18,90 |
| Curitiba | 9,00 | 21,67 | 55,70 | 0,30 | 1,21 | 3,40 | 2,50 | 6,98 | 16,50 |
| Florianópolis | 8,70 | 20,75 | (3) 53,40 | 0,50 | 1,28 | (3) 2,90 | 2,30 | 5,21 | (3) 14,10 |
| Pôrto Alegre | 9,60 | 14,00 | (2) 46,00 | 0,40 | 1,67 | (2) 3,10 | 2,00 | 5,53 | (2) 12,00 |
| Cuiabá | 9,70 | 25,11 | 51,70 | 0,40 | 1,60 | 3,00 | 2,90 | 7,83 | 22,00 |
| Goiânia | 9,10 | 18,75 | 35,30 | 0,40 | 1,08 | 2,60 | 1,80 | 5,06 | 10,60 |

**FONTES** — Serviço de Estatística da Produção e Secretaria-Geral do Conselho Nacional de Estatística.

**NOTAS** — I. Os dados se referem à manteiga de mesa "salgada". — II. Os dados relativos a 1953 estão sujeitos a retificação.

(1) Média observada em 5 meses. — (2) Média observada em 6 meses. — (3) Média observada em 11 meses.

#### f) Pão, sal e toucinho

| CAPITAIS | PÃO (Cr$/kg) | | | SAL (Cr$/kg) | | | TOUCINHO (Cr$/kg) | | |
|---|---|---|---|---|---|---|---|---|---|
| | 1938 | 1945 | 1953 | 1938 | 1945 | 1953 | 1938 | 1945 | 1953 |
| Pôrto Velho | ... | ... | 15,40 | ... | ... | 3,00 | ... | ... | 21,70 |
| Rio Branco | ... | 4,08 | 12,00 | ... | 1,67 | 3,50 | ... | 9,67 | 21,30 |
| Manaus | 1,70 | 3,10 | 7,80 | 0,40 | 1,00 | 1,90 | 5,00 | 10,00 | ... |
| Boa Vista | .... | ... | (1) 10,40 | ... | ... | 3,00 | ... | ... | (1) 17,10 |
| Belém | 1,80 | 3,01 | 7,60 | 0,30 | 0,65 | 1,70 | 3,00 | 5,92 | 17,30 |
| Macapá | ... | ... | 9,30 | ... | ... | 2,00 | ... | ... | (2) 17,50 |
| São Luís | (3) 2,00 | 2,88 | 7,10 | (3) 0,40 | 0,97 | 1,40 | (4) 2,20 | 5,55 | 14,50 |
| Teresina | 2,00 | 5,08 | 12,20 | 0,30 | 1,17 | 2,00 | 3,20 | 5,00 | 16,90 |
| Fortaleza | 2,30 | 2,80 | 7,70 | 0,40 | 0,48 | 1,50 | 3,80 | 6,83 | 20,00 |
| Natal | 2,10 | 3,60 | 8,10 | 0,50 | 1,10 | 1,30 | 3,80 | 8,55 | 17,80 |
| João Possoa | 2,20 | 3,20 | 8,20 | 0,20 | 0,80 | 1,10 | 3,30 | 6,00 | 17,30 |
| Recife | 2,10 | 3,48 | 7,70 | 0,50 | 0,96 | 2,20 | 3,20 | 10,32 | 17,50 |
| Maceió | 2,00 | 3,50 | 8,00 | 0,50 | 1,09 | 1,50 | 3,90 | 8,25 | 21,70 |
| Aracaju | 2,00 | 3,50 | 9,00 | 0,30 | 0,57 | 1,20 | 4,00 | 8,50 | (1) 21,00 |
| Salvador | 1,60 | 3,20 | 6,40 | 0,30 | 1,58 | 1,80 | 4,00 | 8,79 | 22,80 |
| Belo Horizonte | 2,00 | 2,77 | ... | 0,50 | 1,39 | ... | 3,20 | 10,18 | ... |
| Vitória | 2,00 | 3,31 | 6,50 | 0,30 | 0,97 | 3,00 | 2,80 | 8,29 | 19,30 |
| Niterói | 1,70 | 2,80 | 10,00 | 0,40 | 0,61 | 4,50 | 3,00 | 9,25 | (5) 24,50 |
| Rio de Janeiro, DF | 1,70 | 2,80 | 5,40 | 0,40 | 1,01 | 4,70 | 3,60 | 9,02 | 25,30 |
| São Paulo | 1,80 | 2,65 | (6) 6,60 | 0,50 | 0,70 | 2,30 | 4,10 | 8,54 | 25,60 |
| Curitiba | 1,90 | 2,94 | 8,00 | 0,50 | 2,39 | 4,90 | 4,20 | 8,79 | 30,00 |
| Florianópolis | 1,80 | 2,80 | (5) 10,20 | 0,50 | 1,23 | (5) 2,50 | 3,40 | 7,24 | (5) 21,50 |
| Pôrto Alegre | 1,60 | 2,37 | (3) 6,50 | 0,50 | 0,80 | (3) 3,00 | 3,70 | 7,08 | (3) 22,20 |
| Cuiabá | 2,60 | 4,82 | 11,70 | 0,70 | 1,90 | 3,90 | 4,00 | 9,88 | 20,30 |
| Goiânia | 2,20 | 4,50 | 12,40 | 1,00 | 1,63 | 2,80 | 2,50 | 8,08 | 20,30 |

**FONTES** — Serviço de Estatística da Produção e Secretaria-Geral do Conselho Nacional de Estatística,

**NOTAS** — I. Os dados se referem, respectivamente, ao pão de trigo ou de misturas panificáveis, ao sal de cozinha "refinado", tipo médio e ao toucinho "fresco", de primeira qualidade. — II. Os dados relativos a 1953 estão sujeitos a retificação.

(1) Média observada em 10 meses. — (2) Média observada em 8 meses. — (3) Média observada em 6 meses. — (4) Média observada em 5 meses. — (5) Média observada em 11 meses. — (6) Média observada em 9 meses.

# RENDA NACIONAL

## ESTIMATIVA DA RENDA NACIONAL NO BRASIL

### 1. RESUMO — 1947/52

| ESPECIFICAÇÃO | RESULTADOS (Cr$ 1 000 000 000) | | | | | |
|---|---|---|---|---|---|---|
| | 1947 | 1948 | 1949 | 1950 | 1951 | 1952 |
| **Remuneração do trabalho, exceto agricultura e produção animal** | **82,0** | **89,9** | **102,0** | **112,7** | **128,2** | **152,7** |
| Empregados, salários e ordenados | 43,9 | 49,6 | 58,2 | 66,0 | 76,1 | 90,5 |
| Administração pública | 9,7 | 11,5 | 13,7 | 16,1 | 18,8 | 21,0 |
| Civil | 7,0 | 8,7 | 10,1 | 12,4 | 13,9 | 15,5 |
| Militar | 2,7 | 2,8 | 3,6 | 3,7 | 4,9 | 5,5 |
| Demais ramos de atividade | 33,0 | 36,8 | 42,9 | 47,9 | 54,9 | 66,5 |
| Suplemento de salários e ordenados | 1,2 | 1,3 | 1,6 | 2,0 | 2,4 | 3,0 |
| Autônomos | 14,0 | 15,3 | 17,1 | 18,4 | 20,3 | 24,5 |
| Profissões liberais | 4,1 | 4,3 | 4,6 | 5,0 | 5,7 | 7,0 |
| Administração de emprêsas (1) | 20,0 | 20,7 | 22,1 | 23,3 | 26,1 | 30,7 |
| **Lucro** | **15,6** | **15,5** | **18,0** | **22,5** | **34,7** | **41,3** |
| Emprêsas individuais | 2,5 | 2,7 | 2,9 | 3,4 | 5,5 | 6,5 |
| Sociedades anônimas | 6,4 | 6,5 | 8,9 | 10,6 | 15,5 | 18,4 |
| Outras emprêsas | 6,7 | 6,3 | 6,2 | 8,5 | 13,7 | 16.4 |
| **Juros** | **1,3** | **1,5** | **1,8** | **2,0** | **2,7** | **3,2** |
| **Aluguéis** | **4,2** | **5,2** | **6,3** | **8,3** | **9,4** | **11,7** |
| **Agricultura e produção animal (2)** | **39,8** | **47,6** | **53,6** | **66,0** | **76,3** | **90,1** |
| **Transações com o exterior** | **— 1,0** | **— 1,9** | **— 1,8** | **— 1,8** | **— 1,6** | **— 0,7** |
| **TOTAL** | **141,9** | **157,8** | **179,9** | **209,7** | **249.7** | **298,3** |

**FONTE** — Fundação Getúlio Vargas.

**NOTA** — Para maiores esclarecimentos, vêde "Revista Brasileira de Economia", ano VI, número 4.

(1) Compreende proprietários, sócios e diretores com atividade nas emprêsas. — (2) Estimativa preliminar do valor adicionado, líquido total.

# RENDA NACIONAL

## ESTIMATIVA DA RENDA NACIONAL NO BRASIL

### 2. DISCRIMINAÇÃO, POR UNIDADES DA FEDERAÇÃO — 1952

| UNIDADES DA FEDERAÇÃO | RESULTADOS (Cr$ 1 000 000) | | | | | |
|---|---|---|---|---|---|---|
| | Total (1) | Remuneração do trabalho (2) | Lucro | Juros | Aluguéis | Agricultura e produção animal (3) |
| Amazonas | 2 232,6 | 1 108,0 | 165,4 | 5,4 | 21,3 | 932,5 |
| Pará | 3 323,1 | 2 073,9 | 372,1 | 11,4 | 35,5 | 830,2 |
| Maranhão | 2 725,3 | 1 268,0 | 124,0 | 5,4 | 23,9 | 1 304,0 |
| Piauí | 1 695,3 | 866,7 | 82,7 | 4,1 | 11,8 | 730,0 |
| Ceará | 6 391,4 | 3 166,3 | 372,1 | 17,5 | 133,2 | 2 702,3 |
| Rio Grande do Norte | 2 824,0 | 1 236,8 | 124,0 | 3,5 | 26,5 | 1 433,2 |
| Paraíba | 4 322,5 | 1 722,7 | 165,4 | 11,4 | 39,3 | 2 383,7 |
| Pernambuco | 11 065,1 | 6 376,8 | 992,2 | 54,6 | 164,8 | 3 476,7 |
| Alagoas | 2 627,2 | 1 209,9 | 124,0 | 8,9 | 36,0 | 1 248,4 |
| Sergipe | 1 891,8 | 958,6 | 82.7 | 8,6 | 19,7 | 822,2 |
| Bahia | 12 549,1 | 6 740,2 | 702,8 | 74,9 | 235,1 | 4 796,1 |
| Minas Gerais | 32 629,8 | 13 023,6 | 2 480,5 | 127,2 | 766,7 | 16 231,8 |
| Espírito Santo | 3 555,1 | 1 426,9 | 206,7 | 10,8 | 53,7 | 1 857,0 |
| Rio de Janeiro | 13 244,0 | 7 786,4 | 909,5 | 42,5 | 613,1 | 3 892,5 |
| Distrito Federal | 45 683,8 | 30 405,3 | 10 872,6 | 1 327,3 | 2 641,5 | 437,1 |
| São Paulo | 107 011,4 | 48 091,6 | 18 479,3 | 1 169,3 | 5 664,3 | 33 606,9 |
| Paraná | 15 928,4 | 4 693,4 | 1 240,2 | 51,0 | 329,3 | 9 614,5 |
| Santa Catarina | 7 512,6 | 3 046,9 | 578,8 | 18,7 | 120,6 | 3 747,6 |
| Rio Grande do Sul | 26 362,1 | 11 583,1 | 2 976,6 | 206,6 | 692,0 | 10 903,8 |
| Mato Grosso | 2 862,4 | 986,4 | 124,0 | 8,2 | 31,9 | 1 711,9 |
| Goiás | 3 685,0 | 1 159,9 | 165,4 | 5,7 | 63,5 | 2 290,5 |
| **BRASIL** | **310 122,0** | **148 931,4** | **41 341,0** | **3 173,0** | **11 723,7** | **104 952,9** |

**FONTE** — Fundação Getúlio Vargas.

**NOTA** — Vêde a nota da tábela anterior.

(1) Exclusive transações com o exterior. — (2) Exclui a agricultura, a remuneração de autônomos na indústria extrativa mineral, salários e ordenados nos transportes aéreos, nas telecomunicações e nos serviços públicos em geral. — (3) Valor bruto de produção.

# SALÁRIOS

## I — SALÁRIO MÍNIMO ESTABELECIDO PARA OS MUNICÍPIOS DAS CAPITAIS E DEMAIS LOCALIDADES DAS UNIDADES DA FEDERAÇÃO

| UNIDADES DA FEDERAÇÃO E MUNICÍPIOS | SALÁRIO MÍNIMO (Cr$) | | | % DO SALÁRIO MÍNIMO PARA EFEITO DE DESCONTO (1) | | | | |
|---|---|---|---|---|---|---|---|---|
| | Mensal | Diário | Horário | Alimentação | Habitação | Vestuário | Higiene | Transporte |
| **Guaporé** | 1 300,00 | 43,36 | 5,42 | 59 | 16 | 11 | 9 | 5 |
| **Acre** | 1 500,00 | 50,00 | 6,25 | 57 | 18 | 11 | 10 | 4 |
| **Amazonas** | 1 300,00 | 43,36 | 5,42 | 57 | 17 | 11 | 8 | 7 |
| **Rio Branco** | 1 100,00 | 36,64 | 4,58 | 62 | 15 | 10 | 8 | 5 |
| **Pará** | | | | | | | | |
| Belém | 1 300,00 | 43,36 | 5,42 | 57 | 17 | 9 | 10 | 7 |
| Demais municípios | 1 000,00 | 33,36 | 4,17 | 59 | 15 | 9 | 11 | 6 |
| **Amapá** | 1 200,00 | 40,00 | 5,00 | 59 | 15 | 9 | 11 | 6 |
| **Maranhão** | | | | | | | | |
| São Luís | 1 200,00 | 40,00 | 5,00 | 59 | 17 | 9 | 8 | 7 |
| Demais municípios | 960,00 | 32,00 | 4,00 | 62 | 16 | 10 | 8 | 4 |
| **Piauí** | | | | | | | | |
| Teresina | 1 000,00 | 33,36 | 4,17 | 59 | 16 | 10 | 10 | 5 |
| Demais municípios | 810,00 | 27,04 | 3,38 | 59 | 16 | 9 | 11 | 5 |
| **Ceará** | | | | | | | | |
| Fortaleza | 1 120,00 | 37,36 | 4,67 | 57 | 19 | 10 | 8 | 6 |
| Demais municípios | 786,00 | 26,24 | 3,28 | 59 | 17 | 9 | 9 | 6 |
| **Rio Grande do Norte** | | | | | | | | |
| Natal | 1 000,00 | 33,36 | 4,17 | 57 | 16 | 9 | 10 | 8 |
| Demais municípios | 750,00 | 25,04 | 3,13 | 59 | 15 | 11 | 11 | 4 |
| **Paraíba** | | | | | | | | |
| João Pessoa | 1 200,00 | 40,00 | 5,00 | 59 | 17 | 10 | 6 | 8 |
| Demais municípios | 800,00 | 26,64 | 3,33 | 62 | 16 | 10 | 7 | 5 |
| **Pernambuco** | | | | | | | | |
| Recife | 1 600,00 | 53,36 | 6,67 | 57 | 19 | 11 | 7 | 6 |
| Demais municípios | 1 200,00 | 40,00 | 5,00 | 59 | 18 | 11 | 7 | 5 |
| **Alagoas** | | | | | | | | |
| Maceió | 1 000,00 | 33,36 | 4,17 | 57 | 19 | 10 | 7 | 7 |
| Demais municípios | 800,00 | 26,64 | 3,33 | 59 | 17 | 12 | 8 | 4 |
| **Sergipe** | | | | | | | | |
| Aracaju | 1 080,00 | 36,00 | 4,50 | 59 | 18 | 11 | 8 | 4 |
| Demais municípios | 960,00 | 32,00 | 4,00 | 59 | 16 | 11 | 10 | 4 |
| **Bahia** | | | | | | | | |
| Salvador | 1 550,00 | 51,68 | 6,46 | 59 | 19 | 10 | 7 | 5 |
| Alagoinhas, Belmonte, Cachoeira, Cairu, Camamu, Camassari, Canavieiras, Catu, Conceição da Feira, Conceição do Almeida, Conde, Cruz das Almas, Entre Rios, Esplanada, Ilhéus, Ipiaú, Itabuna, Itacaré, Itaparica, Ituberá, Jaguaripe, Maragogipe, Maraú, Mata de São João, Muritiba, Nazaré, Nilo Peçanha, Pojuca, Santo Amaro, Santo Antônio de Jesus, São Félix, São Filipe, São Francisco do Conde, São Gonçalo dos Campos, São Sebastião do Passé, Taperoá, Ubaitaba, Una e Valença | 1 350,00 | 45,04 | 5,63 | 62 | 17 | 10 | 7 | 4 |

# SALÁRIOS

## I — SALÁRIO MÍNIMO ESTABELECIDO PARA OS MUNICÍPIOS DAS CAPITAIS E DEMAIS LOCALIDADES DAS UNIDADES DA FEDERAÇÃO

| UNIDADES DA FEDERAÇÃO E MUNICÍPIOS | SALÁRIO MÍNIMO (Cr$) | | | % DO SALÁRIO MÍNIMO PARA EFEITO DE DESCONTO (1) | | | | |
|---|---|---|---|---|---|---|---|---|
| | Mensal | Diário | Horário | Alimentação | Habitação | Vestuário | Higiene | Transporte |
| **Bahia** (conclusão) | | | | | | | | |
| Alcobaça, Amargosa, Angical, Baixa Grande, Barreiras, Boa Nova, Brejões, Brumado, Caculé, Caetité, Caravelas, Casa Nova, Castro Alves, Cícero Dantas, Cipó, Conceição do Coité, Condeúba, Coração de Maria, Correntina, Cotegipe, Curaçá, Djalma Dutra (2), Feira de Santana, Glória, Guanambi, Ibipetuba, Ipirá, Irará, Itaberaba, Itambé, Itapicuru, Itaquara, Itiruçu, Itiúba, Jacaraci, Jaguaquara, Jequié, Jeremoabo, Jiquiriçá, Juàzeiro, Laje, Macajuba, Macarani, Macaúbas, Mairi, Maracás, Monte Santo, Mucuri, Mundo Novo, Mutuípe, Nova Soure, Palmas de Monte Alto, Paramirim, Paripiranga, Pilão Arcado, Pôrto Seguro, Prado, Queimadas, Remanso, Riachão do Jacuípe, Riacho de Santana, Ribeira do Pombal, Rui Barbosa, Santa Cruz Cabrália, Santa Inês, Santa Maria da Vitória, Santana, Santa Teresinha, Santo Estêvão, São Miguel (3), Sento Sé, Serrinha, Tucano, Uauá, Ubaíra, Urandi e Vitória da Conquista..... | 1 200,00 | 40,00 | 5,00 | 62 | 17 | 10 | 7 | 4 |
| Demais municípios..... | 1 050,00 | 35,04 | 4,38 | 62 | 17 | 10 | 7 | 4 |
| **Minas Gerais** | | | | | | | | |
| Belo Horizonte, Contagem (4) (no distrito de Cidade Industrial), Juiz de Fora, Nova Lima e São João Del Rei | 2 200,00 | 73,36 | 9,17 | 57 | 17 | 9 | 8 | 9 |
| Itajubá, Uberaba e Uberlândia..... | 2 050,00 | 68,32 | 8,54 | 59 | 16 | 10 | 8 | 7 |
| Demais municípios..... | 1 800,00 | 60,00 | 7,50 | 59 | 16 | 10 | 8 | 7 |
| **Espírito Santo** | | | | | | | | |
| Vitória e Cachoeiro de Itapemirim.... | 1 800,00 | 60,00 | 7,50 | 57 | 17 | 9 | 9 | 8 |
| Demais municípios..... | 1 600,00 | 53,36 | 6,67 | 59 | 17 | 11 | 8 | 5 |
| **Rio de Janeiro** | | | | | | | | |
| Niterói, Barra Mansa, Campos, Duque de Caxias, Nova Friburgo, Nova Iguaçu, Petrópolis, São Gonçalo e São João de Meriti..... | 2 100,00 | 70,00 | 8,75 | 54 | 19 | 10 | 9 | 8 |
| Demais municípios..... | 1 850,00 | 61,68 | 7,71 | 56 | 16 | 12 | 8 | 8 |
| **Distrito Federal**..... | 2 400,00 | 80,00 | 10,00 | 54 | 19 | 10 | 9 | 8 |
| **São Paulo** | | | | | | | | |
| São Paulo, Guarulhos, Santo André, São Bernardo do Campo e São Caetano do Sul..... | 2 300,00 | 76,64 | 9,58 | 57 | 19 | 10 | 8 | 6 |
| Araraquara, Campinas e Santos..... | 2 150,00 | 71,68 | 8,96 | 57 | 18 | 11 | 8 | 6 |
| Guarujá, Jundiaí, São Vicente e Sorocaba..... | 2 000,00 | 66,64 | 8,33 | 57 | 18 | 11 | 8 | 6 |
| Araçatuba, Barretos, Bauru, Botucatu, Campos do Jordão, Catanduva, Franca, Guaratinguetá, Jabuticabal, Jacareí, Limeira, Marília, Piracicaba, Presidente Prudente, Ribeirão Prêto, Santa Cruz do Rio Pardo, São Carlos, São José do Rio Prêto e Taubaté.. | 1 900,00 | 63,36 | 7,92 | 57 | 18 | 11 | 8 | 6 |
| Demais municípios..... | 1 800,00 | 60,00 | 7,50 | 57 | 18 | 11 | 8 | 6 |

# SALÁRIOS

## I — SALÁRIO MÍNIMO ESTABELECIDO PARA OS MUNICÍPIOS DAS CAPITAIS E DEMAIS LOCALIDADES DAS UNIDADES DA FEDERAÇÃO

| UNIDADES DA FEDERAÇÃO E MUNICÍPIOS | SALÁRIO MÍNIMO (Cr$) | | | % DO SALÁRIO MÍNIMO PARA EFEITO DE DESCONTO (1) | | | | |
|---|---|---|---|---|---|---|---|---|
| | Mensal | Diário | Horário | Alimentação | Habitação | Vestuário | Higiene | Transporte |
| **Paraná** | | | | | | | | |
| Curitiba, Araucária, Campo Largo, Colombo, Piraquara e São José dos Pinhais | 1 500,00 | 50,00 | 6,25 | 57 | 17 | 11 | 10 | 5 |
| Antonina, Açaí, Bandeirantes, Cambará, Castro, Cornélio Procópio, Imbituva, Ipiranga, Irati, Jacarèzinho, Jaguariaíva, Lapa, Londrina, Mallet, Morretes, Palmeira, Paranaguá, Piraí Mirim (5), Ponta Grossa, Prudentópolis, Rebouças, Ribeirão Claro, Rio Azul, Rio Negro, Santo Antônio da Platina, São João do Triunfo, São Mateus do Sul, Sengés, Sertanópolis, Teixeira Soares e União da Vitória | 1 350,00 | 45,04 | 5,63 | 59 | 16 | 12 | 8 | 5 |
| Demais municípios | 1 220,00 | 40,64 | 5,08 | 59 | 16 | 12 | 8 | 5 |
| **Santa Catarina** | | | | | | | | |
| Florianópolis, Blumenau, Brusque, Criciúma, Gaspar, Itajaí, Joinvile, Orleães, Tubarão e Urussanga | 1 300,00 | 43,36 | 5,42 | 57 | 18 | 10 | 10 | 5 |
| Caçador, Canoinhas, Indaial do Sul (6), Joaçaba, Laguna, Lajes, Mafra, Pôrto União, Rio do Sul, São Bento do Sul, São Francisco do Sul, Timbó e Videira | 1 150,00 | 38,32 | 4,79 | 59 | 17 | 9 | 10 | 5 |
| Demais municípios | 1 050,00 | 35,04 | 4,38 | 59 | 17 | 9 | 10 | 5 |
| **Rio Grande do Sul** | | | | | | | | |
| Pôrto Alegre, Caxias do Sul, Novo Hamburgo, Pelotas, Rio Grande e São Leopoldo | 1 800,00 | 60,00 | 7,50 | 54 | 19 | 10 | 8 | 9 |
| Alegrete, Bagé, Cachoeira do Sul, Caí, Canoas, Caràzinho, Cruz Alta, José Bonifácio (7), Livramento, Montenegro, Passo Fundo, Rosário do Sul, Santa Cruz do Sul, Santa Maria, Santa Rosa, São Jerônimo e Uruguaiana | 1 700,00 | 56,64 | 7,08 | 57 | 19 | 10 | 8 | 6 |
| Demais municípios | 1 600,00 | 53,36 | 6,67 | 57 | 19 | 10 | 8 | 6 |
| **Mato Grosso** | | | | | | | | |
| Cuiabá, Alto Madeira (8), Aquidauana, Campo Grande, Corumbá, Entre Rios (9), Lajeado (10), Maracaju, Poxoreu e Três Lagoas | 1 200,00 | 40,00 | 5,00 | 54 | 18 | 11 | 12 | 5 |
| Demais municípios | 840,00 | 28,00 | 3,50 | 57 | 18 | 11 | 10 | 4 |
| **Goiás** | | | | | | | | |
| Goiânia, Anápolis, Catalão, Goiandira, Ipameri, Leopoldo de Bulhões, Pires do Rio, Silvânia e Vianópolis | 1 300,00 | 43,36 | 5,42 | 54 | 18 | 11 | 10 | 7 |
| Demais municípios | 1 050,00 | 35,04 | 4,38 | 57 | 17 | 11 | 10 | 5 |

**FONTE** — Decreto-lei n.º 35 450, de 1º de maio de 1954.

**NOTAS** — I. Os salários mínimos consignados nesta tabela entraram em vigor a partir de 4 de julho de 1954 e referem-se ao salário em moeda corrente para o trabalhador adulto, calculado na base de 30 dias ou 240 horas de trabalho. — II. Relativamente aos menores aprendizes, os salários são pagos na base uniforme de 50%, respeitada a proporcionalidade com os que vigorarem para o trabalhador adulto local. — III. No município que vier a ser criado, vigorará o salário mínimo do município do qual tenha sido desmembrado e, se o novo município resultar do desmembramento de dois ou mais, de salários mínimos diferentes, vigorará nêle o maior salário vigente nos municípios dos quais resulte.

(1) Desconto, até a ocorrência de 70%, de que trata o artigo 82 da Consolidação das Leis do Trabalho. — (2) Atual Miguel Calmon. — (3) Atual São Miguel das Matas. — (4) Atual Distrito de Parque Industrial. — (5) Atual Piraí do Sul. — (6) Atual Indaial. — (7) Atual Erechim. — (8) Atual Ariupuanã. — (9) Atual Rio Brilhante. — (10) Atual Guiratinga.

# SALÁRIOS

## II — ESTIMATIVA DOS SALÁRIOS DOS SEGURADOS DO I.A.P.I.

### 1. SALÁRIOS MENSAIS, POR UNIDADES DA FEDERAÇÃO — 1945/53

| UNIDADES DA FEDERAÇÃO | OPERÁRIOS (Contribuintes do I.A.P.I.) | | | SALÁRIOS CORRESPONDENTES AO MÊS DE JULHO (Cr$) | | | | | |
|---|---|---|---|---|---|---|---|---|---|
| | | | | Total | | | Médio | | |
| | 1945 | 1948 | 1953 | 1945 | 1948 | 1953 | 1945 | 1948 | 1953 |
| Amazonas | 3 569 | 2 960 | 2 880 | 1 371 340 | 1 757 906 | 3 615 200 | 384 | 594 | 1 255 |
| Pará | 7 613 | 9 403 | 9 720 | 2 644 607 | 5 044 260 | 9 104 017 | 347 | 536 | 937 |
| Maranhão | 6 354 | 5 520 | 4 660 | 1 586 913 | 2 568 112 | 4 110 683 | 250 | 465 | 882 |
| Piauí | 1 849 | 2 406 | 2 040 | 445 210 | 969 758 | 1 501 867 | 241 | 403 | 736 |
| Ceará | 11 331 | 9 710 | 10 770 | 3 474 433 | 4 579 780 | 9 725 450 | 307 | 472 | 903 |
| Rio Grande do Norte | 3 606 | 4 709 | 4 430 | 1 169 117 | 2 351 140 | 4 112 467 | 324 | 499 | 928 |
| Paraíba | 15 640 | 17 242 | 13 120 | 3 498 473 | 6 706 334 | 11 248 783 | 224 | 389 | 857 |
| Pernambuco | 70 620 | 70 852 | 60 450 | 26 124 307 | 41 112 182 | 61 089 950 | 370 | 580 | 1 011 |
| Alagoas | 18 747 | 16 513 | 12 790 | 4 671 803 | 6 947 458 | 10 476 733 | 249 | 421 | 819 |
| Sergipe | 13 162 | 11 494 | 9 090 | 3 315 273 | 4 501 246 | 6 442 383 | 252 | 392 | 709 |
| Bahia | 33 968 | 34 242 | 36 600 | 10 876 153 | 16 912 416 | 37 205 050 | 320 | 494 | 1 017 |
| Minas Gerais | 90 094 | 81 169 | 110 610 | 33 854 790 | 48 269 386 | 124 022 450 | 376 | 595 | 1 121 |
| Espírito Santo | 8 608 | 4 268 | 4 980 | 3 650 283 | 2 197 470 | 5 693 750 | 424 | 515 | 1 143 |
| Rio de Janeiro | 90 896 | 73 087 | 87 450 | 41 442 114 | 58 400 750 | 119 913 700 | 456 | 799 | 1 371 |
| Distrito Federal | 208 724 | 193 590 | 222 150 | 120 532 593 | 194 105 234 | 362 186 333 | 577 | 1 003 | 1 630 |
| São Paulo | 491 294 | 460 245 | 565 030 | 266 516 137 | 408 055 220 | 902 105 333 | 542 | 887 | 1 597 |
| Paraná | 32 566 | 31 796 | 37 580 | 14 650 153 | 23 610 464 | 49 187 367 | 450 | 743 | 1 309 |
| Santa Catarina | 40 484 | 39 113 | 45 490 | 14 609 177 | 26 082 326 | 50 107 067 | 361 | 667 | 1 101 |
| Rio Grande do Sul | 95 838 | 102 916 | 128 070 | 37 878 293 | 80 324 188 | 156 697 767 | 395 | 780 | 1 224 |
| Mato Grosso | 3 558 | 2 727 | 4 500 | 1 813 747 | 1 995 228 | 5 164 800 | 510 | 732 | 1 148 |
| Goiás | 1 335 | 1 672 | 2 310 | 585 797 | 989 648 | 2 624 767 | 439 | 592 | 1 136 |
| **BRASIL** | **1 249 856** | **1 175 634** | **1 374 720** | **594 710 713** | **937 480 506** | **1 936 335 917** | **476** | **797** | **1 409** |

**FONTE** — Instituto de Aposentadoria e Pensões dos Industriários.

**NOTAS** — I. A estimativa é baseada nas contribuições dos associados do I.A.P.I. efetivamente recolhidas, as quais representavam, até agôsto de 1950, 5% e, a partir dêste mês, 6% da fôlha do pagamento. — II. Cumpre advertir que os dados apresentados incluem as contribuições dos empregados do I.A.P.I. e dos sindicatos e associações de industriários e que, para efeito de contribuição, é de Cr$ 2 000,00 o limite máximo de salário.

### 2. DISTRIBUIÇÃO DOS ASSOCIADOS, SEGUNDO CLASSES DE SALÁRIO

#### a) Resumo — 1937/53

| CLASSES DE SALÁRIO (Cr$/mês) | NÚMERO DE ASSOCIADOS POR GRUPO DE 10 000 | | | | |
|---|---|---|---|---|---|
| | 1937 | 1942 | 1945 | 1948 | 1953 |
| Até 199 | 5 894 | 4 137 | 1 008 | 462 | — |
| 200 a 299 | 2 143 | 2 533 | 1 801 | 982 | 20 |
| 300 » 399 | 1 050 | 1 406 | 2 026 | 1 278 | 109 |
| 400 » 499 | 476 | 774 | 1 434 | 1 024 | 155 |
| 500 » 599 | 188 | 412 | 1 060 | 926 | 312 |
| 600 » 699 | 85 | 231 | 635 | 836 | 637 |
| 700 » 799 | 44 | 131 | 554 | 676 | 504 |
| 800 » 899 | 34 | 94 | 374 | 606 | 495 |
| 900 » 999 | 15 | 49 | 277 | 493 | 447 |
| 1 000 » 1 099 | 23 | 58 | 224 | 471 | 472 |
| 1 100 » 1 199 | 5 | 23 | 120 | 323 | 543 |
| 1 200 » 1 299 | 10 | 28 | 105 | 315 | 790 |
| 1 300 » 1 399 | 3 | 15 | 68 | 230 | 388 |
| 1 400 » 1 499 | 3 | 12 | 41 | 184 | 390 |
| 1 500 » 1 599 | 8 | 20 | 53 | 199 | 433 |
| 1 600 » 1 699 | 2 | 9 | 31 | 134 | 351 |
| 1 700 » 1 799 | 1 | 8 | 21 | 104 | 320 |
| 1 800 » 1 899 | 1 | 8 | 23 | 101 | 315 |
| 1 900 e mais | 15 | 52 | 145 | 656 | 3 319 |

**FONTE** — Instituto de Aposentadoria e Pensões dos Industriários.

**NOTAS** — I. Os dados se referem à situação no mês de julho. — II. Vêde a nota II da tabela anterior.

# SALÁRIOS

## II — ESTIMATIVA DOS SALÁRIOS DOS SEGURADOS DO I.A.P.I.

### 2. DISTRIBUIÇÃO DOS ASSOCIADOS, SEGUNDO CLASSES DE SALÁRIO

### b) Discriminação, por Unidades da Federação — 1953

| UNIDADES DA FEDERAÇÃO | NÚMERO DE ASSOCIADOS | | | | | | | | | |
|---|---|---|---|---|---|---|---|---|---|---|
| | Total | Segundo classes de salário (Cr$/mês) | | | | | | | | |
| | | Até 399 | 400 a 799 | 800 a 999 | 1 000 a 1 199 | 1 200 a 1 399 | 1 400 a 1 599 | 1 600 a 1 799 | 1 800 a 1 999 | 2 000 e mais |
| **NÚMEROS ABSOLUTOS** | | | | | | | | | | |
| Amazonas | 2 880 | 10 | 780 | 470 | 230 | 320 | 200 | 230 | 140 | 500 |
| Pará | 9 720 | 170 | 4 960 | 1 480 | 880 | 790 | 510 | 190 | 170 | 570 |
| Maranhão | 4 660 | 50 | 2 680 | 910 | 330 | 130 | 190 | 70 | 40 | 260 |
| Piauí | 2 040 | 80 | 1 460 | 180 | 60 | 110 | 30 | 30 | 20 | 70 |
| Ceará | 10 770 | 270 | 6 090 | 1 610 | 830 | 570 | 340 | 140 | 110 | 810 |
| Rio Grande do Norte | 4 430 | 440 | 1 680 | 750 | 390 | 440 | 170 | 90 | 260 | 210 |
| Paraíba | 13 120 | 560 | 6 730 | 2 400 | 1 050 | 820 | 450 | 280 | 220 | 610 |
| Pernambuco | 60 450 | 3 700 | 22 440 | 9 220 | 7 350 | 4 830 | 3 270 | 2 020 | 1 990 | 5 630 |
| Alagoas | 12 790 | 550 | 7 750 | 1 640 | 920 | 600 | 350 | 280 | 180 | 520 |
| Sergipe | 9 090 | 820 | 6 040 | 1 000 | 460 | 250 | 80 | 90 | 80 | 270 |
| Bahia | 36 600 | 460 | 16 490 | 5 360 | 3 830 | 2 590 | 1 900 | 1 050 | 940 | 3 980 |
| Minas Gerais | 110 610 | 3 460 | 27 480 | 24 240 | 15 030 | 10 680 | 7 510 | 4 700 | 3 730 | 13 780 |
| Espírito Santo | 4 980 | 20 | 780 | 1 680 | 570 | 520 | 360 | 250 | 170 | 630 |
| Rio de Janeiro | 87 450 | 1 220 | 11 540 | 5 510 | 19 690 | 8 920 | 7 350 | 6 120 | 4 960 | 22 140 |
| Distrito Federal | 222 150 | — | 7 430 | 2 530 | 2 970 | 61 000 | 25 030 | 17 540 | 14 690 | 90 960 |
| São Paulo | 565 030 | 1 960 | 40 060 | 37 130 | 58 840 | 49 850 | 48 240 | 47 500 | 40 050 | 241 400 |
| Paraná | 37 580 | 300 | 9 080 | 4 220 | 3 840 | 3 510 | 3 140 | 2 170 | 1 870 | 9 450 |
| Santa Catarina | 45 490 | 550 | 15 000 | 7 340 | 6 180 | 3 770 | 3 520 | 2 350 | 1 570 | 5 210 |
| Rio Grande do Sul | 128 070 | 3 060 | 30 670 | 20 590 | 14 930 | 11 370 | 10 150 | 7 050 | 5 450 | 24 800 |
| Mato Grosso | 4 500 | 20 | 1 350 | 580 | 780 | 540 | 310 | 110 | 120 | 690 |
| Goiás | 2 310 | 10 | 530 | 560 | 360 | 270 | 160 | 50 | 60 | 310 |
| **BRASIL** | **1 374 720** | **17 710** | **221 020** | **129 400** | **139 520** | **161 880** | **113 260** | **92 310** | **76 820** | **422 800** |
| **NÚMEROS RELATIVOS** | | | | | | | | | | |
| Amazonas | 10 000 | 35 | 2 708 | 1 632 | 799 | 1 111 | 694 | 799 | 486 | 1 736 |
| Pará | 10 000 | 175 | 5 103 | 1 523 | 905 | 813 | 525 | 195 | 175 | 586 |
| Maranhão | 10 000 | 107 | 5 751 | 1 953 | 708 | 279 | 408 | 150 | 86 | 558 |
| Piauí | 10 000 | 392 | 7 158 | 882 | 294 | 539 | 147 | 147 | 98 | 343 |
| Ceará | 10 000 | 251 | 5 654 | 1 495 | 771 | 529 | 316 | 130 | 102 | 752 |
| Rio Grande do Norte | 10 000 | 993 | 3 793 | 1 693 | 880 | 993 | 384 | 203 | 587 | 474 |
| Paraíba | 10 000 | 427 | 5 130 | 1 829 | 800 | 625 | 343 | 213 | 168 | 465 |
| Pernambuco | 10 000 | 612 | 3 713 | 1 525 | 1 216 | 799 | 541 | 334 | 329 | 931 |
| Alagoas | 10 000 | 430 | 6 059 | 1 282 | 719 | 469 | 274 | 219 | 141 | 407 |
| Sergipe | 10 000 | 902 | 6 645 | 1 100 | 506 | 275 | 88 | 99 | 88 | 297 |
| Bahia | 10 000 | 126 | 4 506 | 1 464 | 1 046 | 708 | 519 | 287 | 257 | 1 087 |
| Minas Gerais | 10 000 | 313 | 2 484 | 2 191 | 1 359 | 966 | 679 | 425 | 337 | 1 246 |
| Espírito Santo | 10 000 | 40 | 1 566 | 3 374 | 1 145 | 1 044 | 723 | 502 | 341 | 1 265 |
| Rio de Janeiro | 10 000 | 140 | 1 320 | 630 | 2 251 | 1 020 | 840 | 700 | 567 | 2 532 |
| Distrito Federal | 10 000 | — | 334 | 114 | 134 | 2 746 | 1 127 | 790 | 661 | 4 094 |
| São Paulo | 10 000 | 35 | 709 | 657 | 1 041 | 882 | 854 | 841 | 709 | 4 272 |
| Paraná | 10 000 | 80 | 2 416 | 1 123 | 1 022 | 934 | 836 | 577 | 498 | 2 514 |
| Santa Catarina | 10 000 | 121 | 3 296 | 1 614 | 1 359 | 829 | 774 | 517 | 345 | 1 145 |
| Rio Grande do Sul | 10 000 | 239 | 2 394 | 1 608 | 1 166 | 888 | 793 | 550 | 426 | 1 936 |
| Mato Grosso | 10 000 | 44 | 3 001 | 1 289 | 1 733 | 1 200 | 689 | 244 | 267 | 1 533 |
| Goiás | 10 000 | 43 | 2 294 | 2 425 | 1 558 | 1 169 | 693 | 216 | 260 | 1 342 |
| **BRASIL** | **10 000** | **129** | **1 608** | **941** | **1 015** | **1 178** | **824** | **671** | **559** | **3 075** |

**FONTE** — Instituto de Aposentadoria e Pensões dos Industriários.

**NOTAS** — I. Os dados se referem à situação no mês de julho. — II. Vêde a nota II da tabela "1. Salários mensais, por Unidades da Federação" à página 311.

# SALÁRIOS

## III — SALÁRIO DOS EMPREGADOS DA INDÚSTRIA E DO COMÉRCIO ATACADISTA NOS MUNICÍPIOS DAS CAPITAIS — 1945/52

### 1. DISCRIMINAÇÃO DO PESSOAL DOS ESTABELECIMENTOS INDUSTRIAIS, SEGUNDO AS CLASSES DE SALÁRIO

| CAPITAIS | Anos | Estabelecimentos informantes | PESSOAL EMPREGADO EM 31-XII | | | | | | | | |
|---|---|---|---|---|---|---|---|---|---|---|---|
| | | | Total | Percebendo salário fixo (Cr$/mês) | | | | | | | Percebendo comissões |
| | | | | Até 399 | 400 a 599 | 600 a 799 | 800 a 999 | 1 000 a 1 499 | 1 500 a 1 999 | 2 000 e mais | |
| Manaus | 1945 | 62 | 2 610 | 1 304 | 904 | 207 | 83 | 68 | 17 | 24 | 3 |
| | 1948 | 83 | 2 696 | 540 | 941 | 647 | 187 | 224 | 69 | 87 | 1 |
| | 1952 | 72 | 2 888 | 266 | 131 | 1 145 | 563 | 385 | 196 | 196 | 6 |
| Belém | 1945 | 135 | 6 197 | 4 691 | 874 | 365 | 93 | 102 | 26 | 36 | 10 |
| | 1948 | 161 | 5 531 | 2 603 | 1 548 | 634 | 286 | 299 | 75 | 81 | 5 |
| | 1952 | 128 | 5 502 | 356 | 432 | 2 757 | 644 | 764 | 279 | 248 | 22 |
| São Luís | 1945 | 29 | 3 881 | 3 542 | 215 | 42 | 24 | 18 | 11 | 8 | 21 |
| | 1948 | 51 | 4 378 | 3 303 | 646 | 232 | 55 | 71 | 19 | 31 | 21 |
| | 1952 | 47 | 3 494 | 124 | 31 | 2 801 | 259 | 153 | 48 | 65 | 13 |
| Teresina | 1945 | 17 | 475 | 428 | 22 | 14 | 1 | 5 | 4 | 1 | — |
| | 1948 | 23 | 481 | 304 | 123 | 32 | 6 | 8 | 5 | 2 | 1 |
| | 1952 | 20 | 145 | 1 | 82 | 39 | 10 | 8 | 1 | 4 | — |
| Fortaleza | 1945 | 53 | 5 045 | 3 667 | 1 084 | 130 | 43 | 46 | 19 | 28 | 28 |
| | 1948 | 147 | 6 422 | 3 787 | 1 293 | 699 | 193 | 223 | 67 | 128 | 32 |
| | 1952 | 161 | 7 184 | 437 | 97 | 4 650 | 603 | 842 | 215 | 320 | 20 |
| Natal | 1945 | 30 | 986 | 754 | 132 | 39 | 18 | 21 | 8 | 9 | 5 |
| | 1948 | 40 | 921 | 532 | 231 | 100 | 19 | 28 | 4 | 5 | 2 |
| | 1952 | 25 | 1 007 | 36 | 461 | 280 | 79 | 89 | 24 | 36 | 2 |
| João Pessoa | 1945 | 21 | 2 341 | 2 077 | 176 | 34 | 12 | 15 | 19 | 3 | 5 |
| | 1948 | 21 | 2 821 | 2 363 | 246 | 118 | 25 | 31 | 14 | 19 | 5 |
| | 1952 | 20 | 2 185 | 32 | 1 115 | 238 | 434 | 265 | 37 | 60 | 4 |
| Recife | 1945 | 300 | 27 674 | 16 981 | 6 490 | 2 443 | 649 | 578 | 157 | 275 | 101 |
| | 1948 | 298 | 29 706 | 9 393 | 10 575 | 4 729 | 2 294 | 1 675 | 435 | 515 | 90 |
| | 1952 | 219 | 26 070 | 1 922 | 2 557 | 8 948 | 4 319 | 4 570 | 1 793 | 1 859 | 102 |
| Maceió | 1945 | 39 | 6 043 | 5 330 | 539 | 75 | 25 | 47 | 10 | 12 | 5 |
| | 1948 | 46 | 6 488 | 5 327 | 775 | 212 | 50 | 48 | 27 | 45 | 4 |
| | 1952 | 30 | 5 614 | 544 | 2 328 | 1 802 | 457 | 300 | 66 | 115 | 2 |
| Aracaju | 1945 | 27 | 3 622 | 3 389 | 181 | 27 | 11 | 9 | 4 | 1 | — |
| | 1948 | 26 | 2 547 | 810 | 1 295 | 306 | 66 | 48 | 13 | 7 | 2 |
| | 1952 | 33 | 2 460 | 391 | 645 | 898 | 241 | 178 | 50 | 44 | 13 |
| Salvador | 1945 | 102 | 9 842 | 6 881 | 2 029 | 434 | 151 | 168 | 57 | 89 | 33 |
| | 1948 | 102 | 9 950 | 3 813 | 2 733 | 1 566 | 655 | 671 | 240 | 239 | 33 |
| | 1952 | 286 | 16 102 | 716 | 754 | 7 487 | 2 244 | 2 931 | 847 | 1 074 | 49 |
| Belo Horizonte | 1945 | 216 | 12 186 | 6 512 | 3 496 | 1 211 | 359 | 295 | 78 | 88 | 147 |
| | 1948 | 281 | 12 729 | 2 629 | 3 411 | 2 555 | 1 178 | 2 183 | 331 | 352 | 90 |
| | 1952 | 330 | 16 569 | 259 | 2 128 | 1 441 | 5 622 | 3 803 | 1 614 | 1 663 | 39 |
| Vitória | 1945 | 35 | 1 121 | 791 | 191 | 83 | 16 | 24 | 11 | 3 | 2 |
| | 1948 | 51 | 1 354 | 518 | 471 | 150 | 88 | 65 | 27 | 24 | 11 |
| | 1952 | 45 | 1 246 | 75 | 131 | 316 | 354 | 205 | 83 | 75 | 7 |
| Niterói (1) | 1945 | 178 | 15 771 | 5 313 | 4 986 | 2 731 | 1 329 | 953 | 180 | 253 | 26 |
| | 1948 | 207 | 14 842 | 2 241 | 2 883 | 2 382 | 1 835 | 3 841 | 869 | 773 | 18 |
| | 1952 | 176 | 14 579 | 43 | 1 215 | 930 | 676 | 6 464 | 1 933 | 3 278 | 40 |
| Rio de Janeiro, DF | 1945 | 2 282 | 173 005 | 25 717 | 53 974 | 47 572 | 19 854 | 16 525 | 3 993 | 4 462 | 908 |
| | 1948 | 3 079 | 180 112 | 11 569 | 17 219 | 34 262 | 32 383 | 49 872 | 18 017 | 15 763 | 1 027 |
| | 1952 | 2 999 | 194 705 | 5 213 | 1 634 | 11 072 | 3 508 | 71 179 | 37 818 | 61 224 | 3 057 |
| São Paulo (2) | 1945 | 3 951 | 260 835 | 52 176 | 75 444 | 68 247 | 27 702 | 25 024 | 4 756 | 4 980 | 2 506 |
| | 1948 | 4 930 | 263 832 | 15 912 | 33 071 | 47 637 | 46 099 | 67 995 | 27 080 | 23 796 | 2 242 |
| | 1952 | 6 011 | 388 844 | 1 526 | 7 745 | 28 472 | 19 618 | 126 224 | 80 881 | 122 111 | 2 267 |
| Curitiba | 1945 | 173 | 8 890 | 3 571 | 3 105 | 1 256 | 420 | 322 | 95 | 68 | 53 |
| | 1948 | 268 | 10 851 | 1 947 | 2 052 | 2 616 | 1 383 | 1 856 | 508 | 406 | 83 |
| | 1952 | 249 | 12 677 | 688 | 1 417 | 1 962 | 1 762 | 3 651 | 1 549 | 1 605 | 43 |
| Florianópolis | 1945 | 13 | 530 | 411 | 90 | 13 | 3 | 5 | 7 | 1 | — |
| | 1948 | 29 | 682 | 372 | 112 | 90 | 40 | 39 | 11 | 18 | — |
| | 1952 | 22 | 642 | 103 | 11 | 304 | 63 | 107 | 23 | 27 | 4 |
| Pôrto Alegre | 1945 | 401 | 22 188 | 8 095 | 7 402 | 3 510 | 1 337 | 1 047 | 303 | 233 | 261 |
| | 1948 | 608 | 24 409 | 1 972 | 2 531 | 5 325 | 4 135 | 5 952 | 2 428 | 1 850 | 216 |
| | 1952 | 509 | 26 324 | 147 | 1 065 | 1 396 | 3 781 | 7 650 | 5 768 | 6 335 | 182 |
| Cuiabá | 1945 | 2 | 49 | 23 | 8 | 6 | 6 | 5 | — | 1 | — |
| | 1948 | 2 | 61 | 13 | 20 | 4 | 4 | 14 | 4 | 1 | 1 |
| | 1952 | 1 | 23 | — | — | 19 | 1 | 1 | 2 | — | — |
| Goiânia | 1945 | 10 | 101 | 29 | 46 | 14 | 5 | 3 | 3 | 1 | — |
| | 1948 | 12 | 102 | 4 | 52 | 32 | 3 | 6 | 2 | 3 | — |
| | 1952 | 17 | 255 | 9 | 16 | 56 | 40 | 79 | 21 | 32 | 2 |

**FONTE** — Secretaria-Geral do Conselho Nacional de Estatística.

**NOTAS** — I. Os "Inquéritos Econômicos", realizados pela Secretaria-Geral do Conselho Nacional de Estatística, nos têrmos do Decreto-lei n.º 4 736, de 23 de setembro de 1942, abrangem os estabelecimentos industriais e comerciais atacadistas, localizados nos Municípios das Capitais, que tiveram, no ano anterior ao do levantamento, movimento total de vendas não inferior ao limite fixado. Até dezembro de 1948 êste limite era de cem mil cruzeiros e, a partir de janeiro de 1949, foi o mesmo elevado para duzentos mil cruzeiros. — II. Os "Inquéritos Econômicos" ainda não foram lançados nos Municípios de Pôrto Velho, Boa Vista e Macapá; o Município de Rio Branco deixa de ser consignado em virtude de não possuir estabelecimentos com movimento anual de vendas superior ao limite estabelecido.

(1) Inclusive o Município de São Gonçalo. — (2) Inclusive os Municípios de Santo André, São Bernardo do Campo e São Caetano do Sul, criado êste, em 24 de dezembro de 1948, com território desmembrado do Município de Santo André.

# SALÁRIOS

## III — SALÁRIO DOS EMPREGADOS DA INDÚSTRIA E DO COMÉRCIO ATACADISTA NOS MUNICÍPIOS DAS CAPITAIS — 1945/52

### 2. DISCRIMINAÇÃO DO PESSOAL DOS ESTABELECIMENTOS COMERCIAIS, SEGUNDO AS CLASSES DE SALÁRIO

| CAPITAIS | Anos | Estabelecimentos informantes | PESSOAL EMPREGADO EM 31-XII | | | | | | | | |
|---|---|---|---|---|---|---|---|---|---|---|---|
| | | | Total | Percebendo salário fixo (Cr$/mês) | | | | | | | Percebendo comissões |
| | | | | Até 399 | 400 a 599 | 600 a 799 | 800 a 999 | 1 000 a 1 499 | 1 500 a 1 999 | 2 000 e mais | |
| Rio Branco | 1945 | 32 | 67 | 31 | 16 | 7 | 3 | 2 | 2 | 2 | 4 |
| | 1948 | 29 | 42 | 4 | 4 | 11 | 2 | 7 | 4 | 2 | 8 |
| | 1952 | 19 | 50 | 2 | 1 | 8 | 8 | 9 | 5 | 12 | 5 |
| Manaus | 1945 | 192 | 1 652 | 574 | 331 | 216 | 205 | 178 | 59 | 70 | 19 |
| | 1948 | 237 | 1 578 | 215 | 297 | 204 | 156 | 343 | 143 | 184 | 36 |
| | 1952 | 180 | 1 507 | 75 | 90 | 217 | 125 | 303 | 240 | 410 | 47 |
| Belém | 1945 | 260 | 2 804 | 1 250 | 721 | 292 | 173 | 216 | 74 | 71 | 7 |
| | 1948 | 236 | 2 795 | 288 | 613 | 437 | 549 | 469 | 232 | 193 | 14 |
| | 1952 | 186 | 2 303 | 33 | 47 | 453 | 300 | 667 | 291 | 484 | 28 |
| São Luís | 1945 | 67 | 700 | 398 | 142 | 67 | 34 | 39 | 9 | 9 | 2 |
| | 1948 | 96 | 1 307 | 606 | 241 | 120 | 101 | 131 | 50 | 47 | 11 |
| | 1952 | 93 | 778 | 24 | 12 | 325 | 105 | 139 | 64 | 108 | 1 |
| Teresina | 1945 | 31 | 273 | 126 | 74 | 23 | 20 | 21 | 4 | 5 | — |
| | 1948 | 60 | 394 | 126 | 92 | 59 | 26 | 58 | 12 | 20 | 1 |
| | 1952 | 37 | 367 | 10 | 96 | 58 | 39 | 53 | 31 | 56 | 24 |
| Fortaleza | 1945 | 203 | 2 063 | 1 061 | 422 | 212 | 98 | 130 | 52 | 66 | 22 |
| | 1948 | 288 | 2 831 | 757 | 661 | 369 | 299 | 374 | 149 | 207 | 15 |
| | 1952 | 357 | 3 557 | 170 | 57 | 1 130 | 412 | 673 | 404 | 687 | 24 |
| Natal | 1945 | 92 | 719 | 445 | 100 | 58 | 28 | 39 | 26 | 22 | 1 |
| | 1948 | 104 | 1 000 | 360 | 236 | 111 | 43 | 120 | 66 | 64 | — |
| | 1952 | 92 | 1 021 | 31 | 239 | 158 | 76 | 212 | 120 | 184 | 1 |
| João Pessoa | 1945 | 56 | 536 | 295 | 134 | 44 | 21 | 19 | 12 | 10 | 1 |
| | 1948 | 57 | 651 | 215 | 186 | 87 | 35 | 75 | 23 | 30 | — |
| | 1952 | 54 | 504 | 10 | 114 | 149 | 46 | 78 | 45 | 62 | — |
| Recife | 1945 | 530 | 9 619 | 4 857 | 2 009 | 946 | 515 | 655 | 264 | 331 | 42 |
| | 1948 | 625 | 7 512 | 610 | 1 348 | 1 426 | 993 | 1 492 | 639 | 961 | 43 |
| | 1952 | 443 | 7 710 | 85 | 161 | 1 178 | 839 | 1 744 | 1 256 | 2 402 | 45 |
| Maceió | 1945 | 93 | 899 | 450 | 220 | 75 | 40 | 67 | 17 | 28 | 2 |
| | 1948 | 112 | 1 026 | 281 | 279 | 129 | 90 | 121 | 48 | 76 | 2 |
| | 1952 | 86 | 814 | 28 | 105 | 249 | 86 | 155 | 62 | 129 | — |
| Aracaju | 1945 | 68 | 540 | 275 | 101 | 80 | 23 | 34 | 11 | 11 | 5 |
| | 1948 | 67 | 587 | 111 | 201 | 76 | 47 | 92 | 32 | 20 | 8 |
| | 1952 | 67 | 539 | 34 | 57 | 94 | 60 | 108 | 68 | 118 | — |
| Salvador | 1945 | 330 | 3 868 | 1 514 | 998 | 511 | 234 | 313 | 105 | 138 | 55 |
| | 1948 | 315 | 3 978 | 413 | 672 | 675 | 554 | 820 | 307 | 481 | 56 |
| | 1952 | 541 | 6 108 | 73 | 50 | 1 375 | 722 | 1 291 | 884 | 1 407 | 306 |
| Belo Horizonte | 1945 | 267 | 3 871 | 1 235 | 1 043 | 512 | 310 | 344 | 156 | 185 | 86 |
| | 1948 | 296 | 4 162 | 624 | 896 | 734 | 502 | 624 | 302 | 384 | 96 |
| | 1952 | 333 | 5 456 | 48 | 392 | 217 | 1 229 | 1 251 | 835 | 1 371 | 113 |
| Vitória | 1945 | 92 | 661 | 147 | 163 | 86 | 47 | 149 | 34 | 28 | 7 |
| | 1948 | 96 | 572 | 42 | 106 | 88 | 85 | 101 | 59 | 84 | 7 |
| | 1952 | 141 | 1 267 | 11 | 70 | 23 | 388 | 302 | 157 | 304 | 12 |
| Niterói (1) | 1945 | 62 | 1 224 | 164 | 227 | 519 | 112 | 143 | 20 | 17 | 22 |
| | 1948 | 71 | 1 390 | 46 | 145 | 232 | 157 | 509 | 159 | 125 | 17 |
| | 1952 | 73 | 1 188 | — | 36 | 18 | 13 | 535 | 275 | 296 | 16 |
| Rio de Janeiro, DF | 1945 | 1 853 | 33 062 | 2 336 | 5 343 | 7 884 | 5 716 | 6 026 | 1 862 | 3 098 | 797 |
| | 1948 | 1 971 | 35 503 | 613 | 1 504 | 2 768 | 3 508 | 8 901 | 7 327 | 9 929 | 953 |
| | 1952 | 1 917 | 43 165 | 19 | 50 | 1 293 | 492 | 8 292 | 7 775 | 24 102 | 1 142 |
| São Paulo (2) | 1945 | 2 238 | 40 716 | 5 858 | 10 101 | 9 110 | 4 938 | 5 266 | 1 748 | 2 256 | 1 439 |
| | 1948 | 2 201 | 36 894 | 890 | 2 846 | 3 931 | 5 085 | 10 124 | 5 542 | 7 202 | 1 274 |
| | 1952 | 2 039 | 41 909 | 31 | 206 | 1 506 | 1 112 | 7 764 | 8 080 | 21 959 | 1 251 |
| Curitiba | 1945 | 83 | 1 252 | 416 | 302 | 200 | 106 | 124 | 38 | 30 | 36 |
| | 1948 | 109 | 1 748 | 152 | 227 | 241 | 240 | 413 | 224 | 229 | 22 |
| | 1952 | 107 | 2 469 | 36 | 159 | 281 | 196 | 543 | 417 | 797 | 40 |
| Florianópolis | 1945 | 43 | 544 | 122 | 190 | 66 | 37 | 75 | 25 | 27 | 2 |
| | 1948 | 64 | 856 | 77 | 247 | 168 | 101 | 126 | 55 | 82 | — |
| | 1952 | 61 | 870 | 17 | 78 | 214 | 109 | 140 | 110 | 201 | 1 |
| Pôrto Alegre | 1945 | 418 | 7 398 | 1 704 | 2 428 | 1 180 | 490 | 700 | 237 | 270 | 389 |
| | 1948 | 501 | 8 979 | 493 | 740 | 1 161 | 1 424 | 2 385 | 1 018 | 1 399 | 359 |
| | 1952 | 542 | 11 034 | 23 | 344 | 304 | 1 197 | 2 748 | 2 143 | 3 853 | 422 |
| Cuiabá | 1945 | 24 | 142 | 86 | 28 | 10 | 5 | 10 | 3 | — | — |
| | 1948 | 32 | 134 | 42 | 33 | 30 | 9 | 14 | 1 | 4 | 1 |
| | 1952 | 17 | 155 | 8 | 25 | 30 | 28 | 32 | 11 | 21 | — |
| Goiânia | 1945 | 5 | 9 | 6 | 2 | — | — | 1 | — | — | — |
| | 1948 | 24 | 72 | 26 | 24 | 12 | 1 | 5 | 1 | 3 | — |
| | 1952 | 40 | 286 | 4 | 4 | 62 | 27 | 105 | 26 | 55 | 3 |

**FONTE** — Secretária-Geral do Conselho Nacional de Estatística.

**NOTAS** — I. Vêde a nota I da tabela anterior. — II. Os "Inquéritos Econômicos" ainda não foram lançados nos Municípios de Pôrto Velho, Boa Vista e Macapá.

(1) Inclusive o Município de São Gonçalo. — (2) Inclusive os Municípios de Santo André, São Bernardo do Campo e São Caetano do Sul, criado êste, em 24 de dezembro de 1948, com território desmembrado do Município de Santo André.

# SALÁRIOS

## IV — SALÁRIO DOS EMPREGADOS DA INDÚSTRIA NO DISTRITO FEDERAL E NO MUNICÍPIO DE SÃO PAULO — 1952

### DISCRIMINAÇÃO DO PESSOAL EM ALGUNS RAMOS DE INDÚSTRIA, SEGUNDO AS CLASSES DE SALÁRIO

a) Números absolutos

| ESPECIFICAÇÃO | Estabelecimentos informantes | PESSOAL EMPREGADO EM 31-XII | | | | | | | | | | |
|---|---|---|---|---|---|---|---|---|---|---|---|---|
| | | Total | Percebendo salário fixo (Cr$/mês) | | | | | | | | | Percebendo comissões |
| | | | Até 399 | 400 a 599 | 600 a 799 | 800 a 999 | 1 000 a 1 499 | 1 500 a 1 999 | 2 000 a 2 999 | 3 000 a 4 999 | 5 000 e mais | |
| DISTRITO FEDERAL | | | | | | | | | | | | |
| Indústria metalúrgica | 243 | 12 790 | 14 | 107 | 1 314 | 199 | 4 675 | 2 408 | 2 406 | 1 149 | 381 | 137 |
| Indústria mecânica | 110 | 11 470 | — | 210 | 560 | 106 | 4 187 | 2 011 | 2 370 | 1 367 | 616 | 43 |
| Indústria de transformação de minérios não metálicos | 103 | 8 918 | 15 | 24 | 545 | 217 | 3 990 | 1 898 | 1 747 | 342 | 130 | 10 |
| Indústria de transformação de madeira e produtos afins | 292 | 8 031 | 13 | 61 | 487 | 235 | 2 415 | 1 594 | 2 020 | 1 008 | 157 | 41 |
| Indústria do papel e papelão | 57 | 3 072 | — | 1 | 301 | 66 | 1 810 | 377 | 292 | 125 | 54 | 46 |
| Indústria química e farmacêutica | 318 | 18 140 | 7 | 31 | 1 012 | 190 | 7 626 | 3 412 | 2 984 | 1 624 | 1 009 | 245 |
| Indústria têxtil | 67 | 30 898 | 5 132 | 855 | 2 486 | 1 132 | 10 821 | 4 450 | 2 187 | 1 614 | 479 | 1 742 |
| Indústria do vestuário, calçado e toucador | 349 | 13 671 | 10 | 126 | 1 907 | 460 | 5 044 | 2 352 | 2 168 | 1 096 | 251 | 257 |
| Indústria de produtos alimentares | 733 | 16 749 | — | 48 | 1 127 | 165 | 6 851 | 4 184 | 2 838 | 922 | 339 | 275 |
| Indústria de bebidas e estimulantes | 75 | 10 443 | — | 5 | 29 | 64 | 2 908 | 1 036 | 5 056 | 841 | 367 | 137 |
| Indústria editorial e gráfica | 152 | 6 311 | — | 35 | 499 | 78 | 1 503 | 1 110 | 1 603 | 1 051 | 388 | 44 |
| MUNICÍPIO DE SÃO PAULO (1) | | | | | | | | | | | | |
| Indústria metalúrgica | 706 | 42 940 | 73 | 661 | 2 765 | 1 870 | 14 007 | 8 953 | 8 549 | 4 189 | 1 647 | 226 |
| Indústria mecânica | 537 | 35 312 | 93 | 442 | 1 779 | 1 084 | 7 682 | 6 934 | 9 242 | 5 993 | 1 922 | 141 |
| Indústria de transformação de minérios não metálicos | 437 | 26 431 | 155 | 725 | 2 412 | 935 | 11 250 | 4 361 | 3 988 | 1 958 | 604 | 43 |
| Indústria de transformação de madeira e produtos afins | 544 | 14 570 | 23 | 208 | 662 | 417 | 3 597 | 2 974 | 3 965 | 2 158 | 516 | 50 |
| Indústria do papel e papelão | 125 | 8 222 | 24 | 224 | 1 113 | 502 | 2 862 | 1 550 | 1 153 | 504 | 243 | 47 |
| Indústria química e farmacêutica | 393 | 32 446 | 69 | 708 | 3 111 | 1 578 | 11 266 | 5 924 | 5 154 | 2 603 | 1 453 | 580 |
| Indústria têxtil | 821 | 98 419 | 790 | 3 057 | 9 290 | 6 804 | 36 545 | 21 308 | 13 926 | 4 574 | 1 934 | 191 |
| Indústria do vestuário, calçado e toucador | 739 | 18 987 | 32 | 334 | 1 835 | 1 153 | 6 095 | 3 406 | 3 659 | 1 824 | 477 | 172 |
| Indústria de produtos alimentares | 690 | 23 388 | 94 | 275 | 1 177 | 1 015 | 7 941 | 5 216 | 4 619 | 1 943 | 726 | 382 |
| Indústria de bebidas e estimulantes | 59 | 10 745 | — | 90 | 205 | 138 | 4 028 | 2 897 | 2 063 | 774 | 435 | 115 |
| Indústria editorial e gráfica | 271 | 12 496 | 6 | 324 | 1 043 | 661 | 3 012 | 2 154 | 2 961 | 1 718 | 509 | 108 |

**FONTE** — Secretaria-Geral do Conselho Nacional de Estatística.

**NOTA** — Vêde a nota I da tabela à página 313.

(1) Inclusive os Municípios de Santo André, São Bernardo do Campo e São Caetano do Sul.

# SALÁRIOS

## IV — SALÁRIO DOS EMPREGADOS DA INDÚSTRIA NO DISTRITO FEDERAL E NO MUNICÍPIO DE SÃO PAULO — 1952

### DISCRIMINAÇÃO DO PESSOAL EM ALGUNS RAMOS DE INDÚSTRIA, SEGUNDO AS CLASSES DE SALÁRIO

**b) Números relativos**

| ESPECIFICAÇÃO | Estabelecimentos informantes | PESSOAL EMPREGADO EM 31-XII — Percebendo salário fixo (Cr$/mês) | | | | | | | | | Percebendo comissões |
|---|---|---|---|---|---|---|---|---|---|---|---|
| | | Até 399 | 400 a 599 | 600 a 799 | 800 a 999 | 1 000 a 1 499 | 1 500 a 1 999 | 2 000 a 2 999 | 3 000 a 4 999 | 5 000 e mais | |
| DISTRITO FEDERAL | | | | | | | | | | | |
| Indústria metalúrgica | 243 | 0,11 | 0,84 | 10,27 | 1,56 | 36,55 | 18,83 | 18,81 | 8,98 | 2,98 | 1,07 |
| Indústria mecânica | 110 | — | 1,83 | 4,88 | 0,92 | 36,51 | 17,53 | 20,67 | 11,92 | 5,37 | 0,37 |
| Indústria de transformação de minérios não metálicos | 103 | 0,16 | 0,27 | 6,11 | 2,43 | 44,75 | 21,29 | 19,59 | 3,83 | 1,46 | 0,11 |
| Indústria de transformação de madeira e produtos afins | 292 | 0,16 | 0,76 | 6,06 | 2,93 | 30,07 | 19,85 | 25,16 | 12,55 | 1,95 | 0,51 |
| Indústria do papel e papelão | 57 | — | 0,03 | 9,80 | 2,15 | 58,91 | 12,27 | 9,51 | 4,07 | 1,76 | 1,50 |
| Indústria química e farmacêutica | 318 | 0,04 | 0,17 | 5,58 | 1,05 | 42,04 | 18,81 | 16,45 | 8,95 | 5,56 | 1,35 |
| Indústria têxtil | 67 | 16,61 | 2,77 | 8,05 | 3,66 | 35,02 | 14,40 | 7,08 | 5,22 | 1,55 | 5,64 |
| Indústria do vestuário, calçado e toucador | 349 | 0,06 | 0,92 | 13,96 | 3,36 | 36,89 | 17,21 | 15,86 | 8,02 | 1,84 | 1,88 |
| Indústria de produtos alimentares | 733 | — | 0,29 | 6,73 | 0,99 | 40,90 | 24,99 | 16,94 | 5,50 | 2,02 | 1,64 |
| Indústria de bebidas e estimulantes | 75 | — | 0,05 | 0,28 | 0,61 | 27,85 | 9,92 | 48,42 | 8,05 | 3,51 | 1,31 |
| Indústria editorial e gráfica | 152 | — | 0,55 | 7,91 | 1,24 | 23,81 | 17,59 | 25,40 | 16,65 | 6,15 | 0,70 |
| MUNICÍPIO DE SÃO PAULO (1) | | | | | | | | | | | |
| Indústria metalúrgica | 706 | 0,17 | 1,54 | 6,44 | 4,35 | 32,61 | 20,85 | 19,91 | 9,76 | 3,84 | 0,53 |
| Indústria mecânica | 537 | 0,26 | 1,25 | 5,04 | 3,07 | 21,76 | 19,64 | 26,17 | 16,97 | 5,44 | 0,40 |
| Indústria de transformação de minérios não metálicos | 437 | 0,59 | 2,74 | 9,13 | 3,54 | 42,55 | 16,50 | 15,09 | 7,41 | 2,29 | 0,16 |
| Indústria de transformação de madeira e produtos afins | 544 | 0,16 | 1,43 | 4,54 | 2,86 | 24,69 | 20,42 | 27,21 | 14,81 | 3,54 | 0,34 |
| Indústria do papel e papelão | 125 | 0,29 | 2,72 | 13,54 | 6,11 | 34,81 | 18,85 | 14,02 | 6,13 | 2,96 | 0,57 |
| Indústria química e farmacêutica | 393 | 0,21 | 2,18 | 9,59 | 4,86 | 34,73 | 18,26 | 15,88 | 8,02 | 4,48 | 1,79 |
| Indústria têxtil | 821 | 0,81 | 3,11 | 9,44 | 6,91 | 37,12 | 21,65 | 14,15 | 4,65 | 1,97 | 0,19 |
| Indústria do vestuário, calçado e toucador | 739 | 0,17 | 1,76 | 9,66 | 6,07 | 32,10 | 17,94 | 19,27 | 9,61 | 2,51 | 0,91 |
| Indústria de produtos alimentares | 690 | 0,40 | 1,18 | 5,03 | 4,34 | 33,96 | 22,30 | 19,75 | 8,31 | 3,10 | 1,63 |
| Indústria de bebidas e estimulantes | 59 | — | 0,84 | 1,91 | 1,28 | 37,49 | 26,96 | 19,20 | 7,20 | 4,05 | 1,07 |
| Indústria editorial e gráfica | 271 | 0,04 | 2,59 | 8,35 | 5,29 | 24,10 | 17,25 | 23,70 | 13,75 | 4,07 | 0,86 |

**FONTE** — Secretaria-Geral do Conselho Nacional de Estatística.

**NOTA** — Vêde a nota I da tabela à página 313.

(1) Inclusive os Municípios de Santo André, São Bernardo do Campo e São Caetano do Sul.

# SALÁRIOS

## V — PESSOAL NO SERVIÇO PÚBLICO FEDERAL — 1953

### 1. SERVIDORES, POR CLASSES DE VENCIMENTOS, SEGUNDO O SEXO

| CLASSES DE VENCIMENTOS (Cr$) | NÚMERO DE SERVIDORES | | |
|---|---|---|---|
| | Total | Segundo o sexo | |
| | | Masculino | Feminino |
| Até 999 | 13 890 | 11 366 | 2 524 |
| 1 000 a 1 999 | 121 610 | 102 657 | 18 953 |
| 2 000 » 2 999 | 24 038 | 19 530 | 4 508 |
| 3 000 » 3 999 | 5 280 | 4 402 | 878 |
| 4 000 » 4 999 | 5 120 | 4 432 | 688 |
| 5 000 » 5 999 | 2 916 | 2 491 | 425 |
| 6 000 » 6 999 | 2 152 | 1 899 | 253 |
| 7 000 » 7 999 | 756 | 712 | 44 |
| 8 000 » 8 999 | 2 883 | 2 561 | 322 |
| 9 000 e mais | 1 467 | 1 132 | 335 |
| Sem declaração | 298 | 253 | 45 |
| **TOTAL** | **180 410** | **151 435** | **28 975** |

**FONTE** — Comissão do Plano de Classificação de Cargos.

### 2. SERVIDORES, POR UNIDADES DA FEDERAÇÃO, SEGUNDO AS CLASSES DE VENCIMENTOS OU SALÁRIO

| UNIDADES DA FEDERAÇÃO | NÚMERO DE SERVIDORES | | | | | | | | | | | |
|---|---|---|---|---|---|---|---|---|---|---|---|---|
| | Total | Segundo as classes de vencimentos ou salário (Cr$) | | | | | | | | | | |
| | | Até 999 | 1 000 a 1 999 | 2 000 a 2 999 | 3 000 a 3 999 | 4 000 a 4 999 | 5 000 a 5 999 | 6 000 a 6 999 | 7 000 a 7 999 | 8 000 a 8 999 | 9 000 e mais | Não declaradas |
| Guaporé | 1 842 | 170 | 1 356 | 167 | 46 | 36 | 22 | 11 | 22 | 5 | 2 | 5 |
| Acre | 1 349 | 139 | 879 | 176 | 50 | 62 | 17 | 6 | 9 | 6 | 2 | 3 |
| Amazonas | 998 | 94 | 547 | 177 | 89 | 31 | 13 | 25 | 1 | 8 | 7 | 6 |
| Rio Branco | 462 | 48 | 279 | 66 | 16 | 12 | 10 | 10 | 12 | 6 | — | 3 |
| Pará | 3 040 | 317 | 1 934 | 354 | 150 | 110 | 40 | 53 | 10 | 44 | 12 | 16 |
| Amapá | 651 | 68 | 432 | 78 | 20 | 14 | 13 | 13 | 1 | 11 | — | 1 |
| Maranhão | 2 017 | 344 | 1 303 | 221 | 45 | 32 | 21 | 9 | 3 | 19 | 17 | 3 |
| Piauí | 1 742 | 413 | 1 008 | 165 | 51 | 16 | 20 | 16 | 6 | 18 | 24 | 5 |
| Ceará | 6 755 | 1 061 | 4 700 | 514 | 87 | 57 | 64 | 61 | 26 | 75 | 102 | 8 |
| Rio Grande do Norte | 3 423 | 687 | 2 321 | 207 | 65 | 14 | 27 | 15 | 14 | 15 | 49 | 9 |
| Paraíba | 1 710 | 334 | 917 | 225 | 90 | 33 | 34 | 22 | 5 | 30 | 20 | — |
| Pernambuco | 6 259 | 639 | 4 280 | 579 | 99 | 287 | 90 | 58 | 18 | 162 | 38 | 9 |
| Alagoas | 1 611 | 303 | 939 | 176 | 67 | 31 | 27 | 38 | 1 | 11 | 8 | 10 |
| Fernando de Noronha | 3 | — | 2 | 1 | — | — | — | — | — | — | — | — |
| Sergipe | 2 013 | 328 | 1 351 | 163 | 72 | 31 | 23 | 15 | 4 | 14 | 2 | 10 |
| Bahia | 11 077 | 1 935 | 7 786 | 646 | 95 | 237 | 80 | 80 | 29 | 129 | 43 | 17 |
| Minas Gerais | 16 146 | 1 903 | 11 851 | 1 424 | 242 | 275 | 100 | 68 | 40 | 161 | 65 | 17 |
| Espírito Santo | 1 239 | 172 | 703 | 194 | 48 | 50 | 24 | 9 | 14 | 11 | 10 | 4 |
| Rio de Janeiro | 13 105 | 551 | 10 180 | 1 380 | 267 | 250 | 211 | 97 | 29 | 94 | 31 | 15 |
| Distrito Federal | 68 852 | 1 567 | 44 742 | 12 429 | 2 585 | 2 417 | 1 517 | 1 203 | 416 | 1 117 | 779 | 80 |
| São Paulo | 18 242 | 873 | 12 835 | 2 634 | 539 | 385 | 178 | 160 | 50 | 447 | 117 | 24 |
| Paraná | 2 892 | 217 | 1 823 | 292 | 94 | 193 | 60 | 41 | 7 | 137 | 23 | 5 |
| Santa Catarina | 2 544 | 384 | 1 550 | 263 | 97 | 82 | 62 | 40 | 2 | 14 | 45 | 5 |
| Rio Grande do Sul | 7 591 | 731 | 4 585 | 1 018 | 223 | 356 | 188 | 79 | 28 | 307 | 55 | 21 |
| Mato Grosso | 2 657 | 279 | 1 978 | 255 | 57 | 26 | 37 | 9 | 1 | 6 | 6 | 3 |
| Goiás | 1 617 | 293 | 1 029 | 143 | 57 | 45 | 25 | 2 | 1 | 14 | — | 8 |
| Sem declaração | 573 | 40 | 300 | 91 | 29 | 38 | 13 | 12 | 7 | 22 | 10 | 11 |
| **BRASIL** | **180 410** | **13 890** | **121 610** | **24 038** | **5 280** | **5 120** | **2 916** | **2 152** | **756** | **2 883** | **1 467** | **298** |

**FONTE** — Comissão do Plano de Classificação de Cargos.

# SALÁRIOS

## V — PESSOAL NO SERVIÇO PÚBLICO FEDERAL — 1953

### 3. SERVIDORES, POR CARREIRAS E SÉRIES FUNCIONAIS, SEGUNDO AS CLASSES DE VENCIMENTOS OU SALÁRIO

| CARREIRAS E SÉRIES FUNCIONAIS (1) | NÚMERO DE SERVIDORES | | | | | | | | | | | |
|---|---|---|---|---|---|---|---|---|---|---|---|---|
| | Total | Segundo as classes de vencimentos ou salário (Cr$) | | | | | | | | | | |
| | | Até 999 | 1 000 a 1 999 | 2 000 a 2 999 | 3 000 a 3 999 | 4 000 a 4 999 | 5 000 a 5 999 | 6 000 a 6 999 | 7 000 a 7 999 | 8 000 a 8 999 | 9 000 e mais | Não declaradas |
| Agente | 2 816 | 249 | 2 383 | 170 | 6 | — | 4 | 1 | — | — | — | 3 |
| Agente de Estrada de Ferro | 2 381 | 6 | 1 501 | 797 | 52 | 24 | — | — | — | — | 1 | — |
| Artífice | 13 898 | 113 | 13 209 | 534 | 23 | 5 | 5 | 1 | 1 | — | 3 | 4 |
| Auxiliar de Administração | 1 979 | 1 | 286 | 1 045 | 359 | 172 | 104 | 10 | — | — | 2 | — |
| Auxiliar de Artífice | 3 026 | 301 | 2 700 | — | 3 | — | 2 | — | 13 | 3 | 3 | 1 |
| Auxiliar de Portaria | 2 186 | 2 | 916 | 1 044 | 216 | 1 | 1 | — | — | — | 3 | 3 |
| Carteiro | 3 708 | 672 | 1 809 | 1 148 | 56 | 4 | 3 | 3 | 6 | 3 | 3 | 1 |
| Datilógrafo | 1 324 | 23 | 1 115 | 172 | 2 | — | — | — | — | 6 | 5 | 1 |
| Escrevente Datilógrafo | 5 244 | 23 | 4 724 | 489 | 2 | 4 | — | — | — | — | 2 | — |
| Escriturário | 3 391 | 10 | 2 317 | 1 048 | 3 | 1 | 8 | — | 1 | — | 1 | 2 |
| Guarda | 4 747 | 350 | 4 341 | 53 | — | — | — | — | — | — | 3 | — |
| Guarda Chave | 1 079 | 34 | 1 040 | 4 | — | — | — | — | — | — | 1 | — |
| Guarda Civil | 1 083 | — | 823 | 73 | 125 | 38 | 20 | 1 | — | — | 3 | — |
| Guarda Fios | 2 743 | 206 | 1 618 | 909 | — | — | — | 1 | — | — | 1 | 8 |
| Investigador | 1 820 | — | 896 | 917 | 3 | — | — | — | — | — | 4 | — |
| Maquinista Ferroviário | 1 591 | — | 1 291 | 244 | 46 | 10 | — | — | — | — | — | — |
| Marinheiro | 1 079 | 22 | 1 051 | 3 | — | — | — | — | — | — | — | 3 |
| Mensageiro DCT | 3 874 | 1 757 | 1 602 | 3 | 1 | — | — | — | 2 | — | 1 | 8 |
| Mestre | 1 188 | — | 365 | 736 | 71 | 15 | 1 | — | — | — | — | — |
| Oficial Administrativo | 3 988 | — | 57 | 1 288 | 476 | 352 | 368 | 237 | 26 | 476 | 706 | 2 |
| Operário | 4 484 | 155 | 4 294 | 29 | 2 | 1 | — | — | 1 | — | 2 | — |
| Postalista | 2 670 | 3 | 1 458 | 746 | 198 | 149 | 60 | 33 | 10 | 11 | — | 2 |
| Professor Catedrático | 1 074 | 2 | — | — | 1 | 2 | — | 33 | — | 1 035 | 1 | — |
| Servente | 9 487 | 777 | 8 637 | 44 | 4 | 1 | 1 | — | 3 | 1 | 6 | 13 |
| Serviçal | 1 278 | 200 | 1 057 | 18 | — | — | — | — | — | — | 3 | — |
| Telegrafista | 4 317 | 101 | 1 664 | 1 057 | 500 | 306 | 374 | 267 | 32 | 7 | 5 | 4 |
| Trabalhador | 13 135 | 2 250 | 10 853 | 9 | 1 | 5 | — | — | 5 | 1 | 8 | 3 |
| Trabalhador de Linha | 1 512 | 51 | 1 432 | — | 2 | — | — | 19 | 8 | — | — | — |
| Tarefeiro | 2 877 | 182 | 2 200 | 351 | 73 | 28 | 17 | 8 | 7 | — | 3 | 8 |
| Outras | 76 931 | 6 400 | 45 971 | 11 107 | 3 055 | 4 002 | 1 948 | 1 538 | 641 | 1 340 | 697 | 232 |
| TOTAL | 180 410 | 13 890 | 121 610 | 24 038 | 5 280 | 5 120 | 2 916 | 2 152 | 756 | 2 883 | 1 467 | 298 |

FONTE — Comissão do Plano de Classificação de Cargos,

(1) Inclusive tarefeiros.

### 4. SERVIDORES, SEGUNDO O NÚMERO DE DEPENDENTES E AS CLASSES DE VENCIMENTOS OU SALÁRIO

| NÚMERO DE DEPENDENTES | NÚMERO DE SERVIDORES | | | | | | | | | | | |
|---|---|---|---|---|---|---|---|---|---|---|---|---|
| | Total | Segundo as classes de vencimentos ou salário (Cr$) | | | | | | | | | | |
| | | Até 999 | 1 000 a 1 999 | 2 000 a 2 999 | 3 000 a 3 999 | 4 000 a 4 999 | 5 000 a 5 999 | 6 000 a 6 999 | 7 000 a 7 999 | 8 000 a 8 999 | 9 000 e mais | Não declaradas |
| Sem dependentes | 61 065 | 8 228 | 38 901 | 7 394 | 1 548 | 1 617 | 827 | 657 | 215 | 1 017 | 492 | 169 |
| 1 dependente | 23 279 | 1 086 | 14 424 | 3 874 | 916 | 985 | 591 | 428 | 163 | 541 | 245 | 26 |
| 2 dependentes | 23 812 | 1 063 | 15 543 | 3 880 | 837 | 821 | 509 | 370 | 142 | 421 | 207 | 19 |
| 3 dependentes | 21 966 | 1 062 | 14 707 | 3 293 | 777 | 736 | 411 | 302 | 100 | 366 | 191 | 21 |
| 4 dependentes | 16 153 | 729 | 11 570 | 2 109 | 469 | 421 | 256 | 173 | 72 | 221 | 122 | 11 |
| 5 dependentes | 11 888 | 639 | 8 911 | 1 323 | 281 | 242 | 154 | 82 | 31 | 134 | 79 | 12 |
| 6 dependentes | 7 871 | 375 | 6 167 | 808 | 151 | 115 | 58 | 52 | 14 | 81 | 41 | 9 |
| 7 dependentes | 5 506 | 282 | 4 429 | 484 | 118 | 57 | 41 | 34 | 7 | 33 | 16 | 5 |
| 8 dependentes | 3 577 | 153 | 2 936 | 309 | 63 | 38 | 25 | 19 | 4 | 20 | 8 | 2 |
| 9 dependentes | 2 153 | 112 | 1 734 | 195 | 43 | 24 | 13 | 8 | 2 | 12 | 10 | — |
| 10 dependentes | 1 255 | 66 | 1 010 | 122 | 26 | 13 | 3 | 6 | 2 | 2 | 5 | — |
| 11 dependentes | 585 | 24 | 467 | 62 | 12 | 10 | 2 | 2 | — | 4 | 2 | — |
| 12 dependentes | 263 | 4 | 218 | 25 | 6 | 1 | 3 | 3 | 1 | — | 2 | — |
| 13 dependentes | 109 | 5 | 84 | 12 | 2 | — | 1 | 2 | — | 3 | — | — |
| 14 dependentes | 34 | 2 | 22 | 5 | 2 | 2 | — | — | — | — | — | 1 |
| 15 e mais dependentes | 94 | 2 | 48 | 11 | 3 | 2 | 2 | 1 | — | 1 | 24 | — |
| Sem declaração de dependentes | 800 | 58 | 439 | 132 | 26 | 36 | 20 | 13 | 3 | 27 | 23 | 23 |
| TOTAL | 180 410 | 13 890 | 121 610 | 24 038 | 5 280 | 5 120 | 2 916 | 2 152 | 756 | 2 883 | 1 467 | 298 |

FONTE — Comissão do Plano de Classificação de Cargos.

# CONSUMO

## I — CONSUMO APARENTE DE ALGUNS PRODUTOS NO BRASIL — 1938/53

| PRODUTOS | QUANTIDADE CONSUMIDA | | | | | |
|---|---|---|---|---|---|---|
| | Total (t) | | | "Per capita" (kg) | | |
| | 1938 | 1945 | 1953 | 1938 | 1945 | 1953 |
| Açúcar (tipo usina) | 647 423 | 944 527 | 1 725 028 | 16,40 | 20,44 | 30,93 |
| Álcool-motor (1) | 197 772 | 91 846 | 885 922 | 5,01 | 1,99 | 15,88 |
| Arroz | 1 013 051 | 1 416 338 | 2 147 875 | 25,66 | 30,65 | 38,51 |
| Borracha | ... | 7 594 | (2) 32 282 | ... | 0,16 | 0,58 |
| Carne (3) | 1 012 547 | 762 005 | 1 158 191 | 25,65 | 16,49 | 20,77 |
| De bovinos | 729 188 | 614 678 | 986 473 | 18,47 | 13,30 | 17,69 |
| De suínos | 271 594 | 119 605 | 137 461 | 6,88 | 2,59 | 2,46 |
| Outras (4) | 11 765 | 27 722 | 34 257 | 0,30 | 0,60 | 0,61 |
| Carvão de pedra | 2 288 717 | 2 771 159 | 2 772 005 | 57,97 | 59,96 | 49,70 |
| Cimento | 671 916 | 1 031 821 | 3 026 979 | 17,02 | 22,33 | 54,27 |
| Farinha de trigo | 864 249 | 1 134 042 | 1 701 523 | 21,89 | 24,54 | 30,51 |
| Feijão | 853 181 | 992 341 | 1 386 598 | 21,61 | 21,47 | 24,86 |
| Ferro gusa | 120 882 | 243 342 | 880 065 | 3,06 | 5,27 | 15,78 |
| Milho | 5 434 348 | 4 846 369 | 6 033 839 | 137,65 | 104,87 | 108,19 |

**FONTES** — Instituto do Açúcar e do Álcool, Comissão Executiva de Defesa da Borracha e Secretaria-Geral do Conselho Nacional de Estatística.

**NOTA** — Com exceção dos dados relativos ao consumo total de açúcar e de álcool-motor, que foram fornecidos pelo I.A.A., e os de borracha, fornecidos pela Comissão Executiva de Defesa da Borracha, os demais elementos desta tabela foram calculados com base na produção, importação e exportação.

(1) Quantidades expressas em mil litros. — (2) Inclusive látex. — (3) Exclusive línguas, extrato de carne, tripas e miúdos. — (4) Inclusive carne de origem não especificada.

## II — CONSUMO DE COMBUSTÍVEIS E LUBRIFICANTES, DERIVADOS DO PETRÓLEO, SEGUNDO AS ESPÉCIES, POR UNIDADES DA FEDERAÇÃO — 1940/53

| UNIDADES DA FEDERAÇÃO | Anos | QUANTIDADE CONSUMIDA (1 000 litros) | | | | | | | |
|---|---|---|---|---|---|---|---|---|---|
| | | Gasolina para aviação | Gasolina comum | Querosene | Óleo "diesel" | Óleo combustível | Óleo lubrificante | "Signal oil" | Álcool |
| Guaporé | 1945 | 864 | 199 | 224 | 125 | — | 40 | — | — |
| | 1953 | 549 | 690 | 337 | 678 | 54 | 30 | — | — |
| Acre | 1940 | — | 98 | 165 | 6 | — | 2 | — | — |
| | 1945 | 210 | 215 | 258 | 75 | — | 34 | — | — |
| | 1953 | 237 | 892 | 615 | 869 | — | 43 | — | — |
| Amazonas | 1940 | 184 | 1 257 | 2 236 | 1 255 | — | 355 | — | — |
| | 1945 | 1 156 | 1 805 | 2 616 | 2 020 | 2 | 611 | — | — |
| | 1953 | 2 433 | 8 766 | 5 222 | 7 646 | 1 113 | 1 318 | — | — |
| Rio Branco | 1945 | 34 | 38 | 21 | 4 | — | 1 | — | — |
| | 1953 | 141 | 278 | 44 | 209 | — | 1 | — | — |
| Pará | 1940 | 2 504 | 4 269 | 4 545 | 9 430 | 25 860 | 497 | — | — |
| | 1945 | 4 385 | 8 846 | 7 758 | 8 495 | 33 984 | 987 | 4 | — |
| | 1953 | 15 658 | 28 021 | 19 212 | 37 017 | 44 915 | 3 381 | — | — |
| Amapá | 1945 | 59 | 252 | 122 | 154 | — | — | — | — |
| | 1953 | 117 | 569 | 51 | 1 280 | — | 4 | — | — |
| Maranhão | 1940 | 73 | 1 153 | 2 933 | 396 | — | 245 | — | — |
| | 1945 | 1 286 | 2 154 | 2 483 | 807 | — | 308 | — | 0 |
| | 1953 | 2 440 | 10 951 | 5 579 | 4 319 | 75 | 671 | — | 54 |
| Piauí | 1940 | 236 | 1 506 | 1 758 | 31 | — | 110 | — | — |
| | 1945 | 732 | 1 734 | 1 956 | 198 | — | 182 | — | 19 |
| | 1953 | 545 | 7 912 | 3 247 | 1 835 | 34 | 418 | — | 99 |
| Ceará | 1940 | 318 | 11 590 | 7 309 | 1 267 | 98 | 519 | — | — |
| | 1945 | 2 509 | 13 462 | 3 974 | 1 042 | 436 | 951 | — | 284 |
| | 1953 | 6 562 | 50 634 | 13 689 | 15 453 | 4 594 | 2 756 | — | 600 |
| Rio Grande do Norte | 1940 | 396 | 2 496 | 3 385 | 243 | — | 207 | — | — |
| | 1945 | 1 277 | 6 992 | 2 930 | 3 586 | 72 | 253 | — | 460 |
| | 1953 | 7 321 | 24 515 | 4 661 | 8 059 | 9 578 | 1 299 | — | 463 |
| Paraíba | 1940 | 1 | 7 167 | 5 188 | 1 672 | 121 | 417 | — | — |
| | 1945 | 38 | 8 585 | 4 830 | 7 289 | 468 | 588 | — | 956 |
| | 1953 | 43 | 31 221 | 12 510 | 17 086 | 25 659 | 2 079 | — | 14 553 |

# CONSUMO

## II — CONSUMO DE COMBUSTÍVEIS E LUBRIFICANTES, DERIVADOS DO PETRÓLEO, SEGUNDO AS ESPÉCIES, POR UNIDADES DA FEDERAÇÃO — 1940/53

| UNIDADES DA FEDERAÇÃO | Anos | QUANTIDADE CONSUMIDA (1 000 litros) | | | | | | | |
|---|---|---|---|---|---|---|---|---|---|
| | | Gasolina para aviação | Gasolina comum | Querosene | Óleo "diesel" | Óleo combustível | Óleo lubrificante | "Signal oil" | Álcool |
| Pernambuco | 1940 | 504 | 14 765 | 12 792 | 15 911 | 178 372 | 1 533 | — | — |
| | 1945 | 4 172 | 26 433 | 9 191 | 28 065 | 193 671 | 3 262 | — | 1 882 |
| | 1953 | 18 011 | 85 120 | 35 821 | 55 037 | 289 076 | 7 968 | — | 40 354 |
| Alagoas | 1940 | 89 | 1 567 | 4 096 | 168 | — | 285 | — | — |
| | 1945 | 295 | 2 208 | 1 619 | 828 | 640 | 445 | — | 199 |
| | 1953 | 193 | 11 215 | 5 957 | 8 579 | 2 389 | 1 279 | — | 5 175 |
| Fernando de Noronha | 1945 | 0 | 58 | — | 64 | — | — | — | — |
| | 1953 | — | 35 | 12 | 239 | — | 4 | — | 11 |
| Sergipe | 1940 | 11 | 1 262 | 2 288 | 38 | — | 97 | — | — |
| | 1945 | 145 | 1 864 | 1 065 | 1 557 | 1 | 351 | — | 241 |
| | 1953 | 262 | 9 564 | 2 545 | 5 649 | 2 543 | 607 | — | 18 |
| Bahia | 1940 | 624 | 11 983 | 12 534 | 3 193 | 16 431 | 1 240 | — | — |
| | 1945 | 7 897 | 12 706 | 7 809 | 9 064 | 20 813 | 2 079 | 3 | 545 |
| | 1953 | 16 750 | 98 712 | 33 660 | 31 941 | 60 299 | 4 839 | — | 92 |
| Minas Gerais | 1940 | 228 | 48 561 | 12 421 | 3 261 | 25 228 | 1 589 | — | — |
| | 1945 | 2 716 | 49 570 | 9 883 | 4 340 | 29 831 | 3 406 | 30 | 1 |
| | 1953 | 10 272 | 295 706 | 36 779 | 56 159 | 135 853 | 13 869 | 6 | 4 298 |
| Espírito Santo | 1940 | 291 | 3 746 | 1 972 | 602 | 3 | 257 | — | — |
| | 1945 | 2 054 | 6 768 | 1 729 | 1 478 | 67 | 647 | 4 | 8 |
| | 1953 | 3 458 | 34 236 | 6 972 | 14 270 | 5 187 | 1 905 | 18 | 414 |
| Rio de Janeiro | 1940 | 170 | 23 520 | 8 529 | 4 307 | 17 756 | 851 | — | — |
| | 1945 | 2 394 | 28 023 | 5 469 | 8 722 | 98 216 | 2 631 | 24 | 17 |
| | 1953 | 466 | 166 123 | 74 178 | 63 564 | 276 843 | 8 118 | 15 | 3 953 |
| Distrito Federal | 1940 | 6 720 | 113 161 | 8 151 | 75 712 | 233 643 | 13 168 | — | — |
| | 1945 | 16 773 | 86 881 | 7 096 | 66 026 | 194 028 | 10 946 | 99 | 3 744 |
| | 1953 | 61 784 | 385 246 | 103 072 | 228 619 | 331 073 | 29 866 | 9 | 20 335 |
| São Paulo | 1940 | 2 764 | 245 498 | 28 543 | 44 411 | 235 463 | 13 838 | — | — |
| | 1945 | 10 182 | 188 139 | 21 916 | 37 823 | 237 095 | 19 294 | 237 | 3 101 |
| | 1953 | 59 443 | 1 213 966 | 114 350 | 472 266 | 1 140 555 | 67 334 | 173 | 22 545 |
| Paraná | 1940 | 445 | 21 684 | 3 035 | 871 | 31 | 884 | — | — |
| | 1945 | 1 251 | 24 300 | 2 089 | 3 017 | 18 | 2 051 | — | 2 |
| | 1953 | 5 353 | 272 916 | 12 180 | 63 075 | 16 242 | 11 911 | 0 | 34 |
| Santa Catarina | 1940 | 148 | 10 888 | 2 926 | 916 | 64 | 689 | — | — |
| | 1945 | 541 | 12 441 | 2 089 | 2 151 | 37 | 1 567 | — | — |
| | 1953 | 1 529 | 87 539 | 6 012 | 15 336 | 1 596 | 4 205 | — | — |
| Rio Grande do Sul | 1940 | 1 145 | 51 101 | 15 943 | 15 638 | 14 090 | 3 348 | — | — |
| | 1945 | 5 830 | 46 072 | 13 851 | 14 279 | 14 874 | 5 712 | — | 1 |
| | 1953 | 12 149 | 320 485 | 49 159 | 140 998 | 201 638 | 19 257 | 0 | — |
| Mato Grosso | 1940 | 480 | 4 641 | 1 114 | 697 | 161 | 206 | — | — |
| | 1945 | 2 050 | 4 950 | 738 | 1 841 | — | 504 | — | — |
| | 1953 | 5 891 | 18 517 | 2 548 | 4 999 | 591 | 1 272 | — | — |
| Goiás | 1940 | 32 | 3 151 | 414 | 145 | — | 31 | — | — |
| | 1945 | 400 | 5 177 | 1 303 | 829 | — | 302 | — | — |
| | 1953 | 2 471 | 34 987 | 4 025 | 5 075 | — | 1 332 | — | — |
| **BRASIL** | **1940** | **17 363** | **585 064** | **142 277** | **180 170** | **747 321** | **40 368** | — | — |
| | **1945** | **69 250** | **539 872** | **113 019** | **203 879** | **824 254** | **57 152** | **401** | **11 460** |
| | **1953** | **234 078** | **3 198 816** | **552 437** | **1 260 257** | **2 549 907** | **185 766** | **221** | **112 998** |

**FONTE** — Conselho Nacional do Petróleo.

# CONSUMO

## III — CONSUMO PARTICULAR DE ENERGIA ELÉTRICA COMO FÔRÇA MOTRIZ E PARA ILUMINAÇÃO PÚBLICA E PARTICULAR, NOS MUNICÍPIOS DAS CAPITAIS — 1945/53

| CAPITAIS | QUANTIDADE CONSUMIDA (1 000 kWh) | | | | | | | | |
|---|---|---|---|---|---|---|---|---|---|
| | Fôrça Motriz (consumo particular) | | | Iluminação | | | | | |
| | | | | Pública | | | Particular | | |
| | 1945 | 1948 | 1953 | 1945 | 1948 | 1953 | 1945 | 1948 | 1953 |
| Pôrto Velho | 513 | 766 | 1 592 | 272 | 473 | 683 | 506 | 404 | 255 |
| Rio Branco | — | — | — | 86 | 93 | 119 | 67 | 137 | 575 |
| Manaus | 2 189 | 1 424 | 811 | 551 | 652 | 420 | 2 894 | 3 472 | 4 599 |
| Boa Vista | ... | 17 | 2 | 9 | 22 | 26 | 34 | 43 | 432 |
| Belém | 6 536 | 2 825 | 1 972 | 1 038 | 1 000 | 1 921 | 4 945 | 4 206 | 10 937 |
| Macapá | ... | ... | ... | ... | 661 | ... | ... | 807 | ... |
| São Luís | 1 452 | 1 787 | 2 109 | 179 | 226 | 277 | 2 870 | 2 037 | 3 657 |
| Teresina | 178 | 47 | 911 | 120 | ... | ... | 300 | 247 | 1 291 |
| Fortaleza | 7 491 | 4 206 | 2 965 | 1 229 | 1 784 | 2 692 | 3 127 | 6 802 | 11 555 |
| Natal | 788 | 611 | 1 144 | 434 | 980 | 1 673 | 2 378 | 2 659 | 4 734 |
| João Pessoa | 574 | ... | ... | 660 | ... | ... | 1 551 | ... | ... |
| Recife | 40 233 | 39 533 | 53 180 | 4 089 | 6 882 | 7 749 | 26 058 | 23 037 | 40 281 |
| Maceió | 2 253 | 1 803 | 988 | 263 | 1 524 | 3 988 | 2 187 | 2 158 | 2 390 |
| Aracaju | 518 | 439 | 8 545 | 180 | 378 | 620 | 1 659 | 1 257 | 5 247 |
| Salvador | 25 463 | 31 245 | 11 203 | 5 348 | 3 536 | 8 432 | 15 620 | 34 679 | 50 132 |
| Belo Horizonte | 9 122 | 10 387 | 16 370 | 4 543 | 4 791 | 4 947 | 26 790 | 53 518 | 115 148 |
| Vitória | 3 530 | 3 155 | 1 771 | 1 250 | 1 200 | 1 864 | 3 077 | 4 257 | 8 373 |
| Niterói | 25 972 | 30 284 | 19 843 | 2 118 | 1 386 | 3 335 | 15 223 | 21 190 | 28 645 |
| Rio de Janeiro, DF | 464 130 | 533 581 | 496 216 | 57 202 | 64 411 | 74 736 | 210 460 | 308 781 | 389 850 |
| São Paulo | 554 722 | 656 131 | 966 639 | 20 578 | 22 431 | 25 699 | 218 405 | 354 190 | 458 825 |
| Curitiba | 8 670 | 8 375 | 17 309 | 3 630 | 5 260 | 7 969 | 11 887 | 23 183 | 54 670 |
| Florianópolis | 330 | 433 | 2 973 | 140 | 18 | 1 039 | 1 101 | 2 379 | 5 435 |
| Pôrto Alegre | 17 260 | 19 645 | 33 587 | 3 904 | 4 457 | 4 843 | 22 999 | 34 295 | 82 191 |
| Cuiabá | 153 | 509 | ... | 226 | 442 | ... | 1 295 | 662 | ... |
| Goiânia | 358 | 1 565 | 1 228 | 206 | 515 | 1 107 | 389 | 1 379 | 3 730 |

**FONTE** — Secretaria-Geral do Conselho Nacional de Estatística.

## IV — CONSUMO DE GÁS NO DISTRITO FEDERAL E NO MUNICÍPIO DE SÃO PAULO — 1938/53

| MESES | QUANTIDADE CONSUMIDA (1 000 m3) | | | | | |
|---|---|---|---|---|---|---|
| | Distrito Federal | | | Município de São Paulo | | |
| | 1938 | 1945 | 1953 | 1938 | 1945 | 1953 |
| Janeiro | 8 236 | 8 100 | 13 421 | 2 531 | 3 046 | 6 046 |
| Fevereiro | 7 113 | 7 951 | 11 946 | 2 172 | 2 732 | 5 828 |
| Março | 7 157 | 7 732 | 12 293 | 2 455 | 3 060 | 5 792 |
| Abril | 7 795 | 8 292 | 13 358 | 2 412 | 3 061 | 5 975 |
| Maio | 8 180 | 9 129 | 15 220 | 2 615 | 3 310 | 6 664 |
| Junho | 8 714 | 9 386 | 14 670 | 2 664 | 3 247 | 7 030 |
| Julho | 8 830 | 9 600 | 14 573 | 2 706 | 3 381 | 6 817 |
| Agôsto | 8 915 | 9 452 | 15 638 | 2 800 | 3 205 | 7 054 |
| Setembro | 9 115 | 9 237 | 15 691 | 2 731 | 2 995 | 6 937 |
| Outubro | 8 644 | 9 846 | 15 526 | 2 833 | 3 236 | 6 802 |
| Novembro | 8 853 | 9 445 | 16 065 | 2 699 | 3 072 | 6 703 |
| Dezembro | 8 267 | 9 523 | 15 425 | 2 746 | 3 201 | 6 805 |
| **TOTAL** | **99 819** | **107 693** | **173 826** | **31 364** | **37 546** | **78 453** |

**FONTES** — Departamento de Geografia e Estatística da Prefeitura do Distrito Federal e Departamento Estadual de Estatística.

# CONSUMO

## V — NÚMEROS ÍNDICES DO CUSTO DA VIDA

### 1. CUSTO DA VIDA OBSERVADO NOS MUNICÍPIOS DAS CAPITAIS

#### a) Resumo — 1948/53

| CAPITAIS | ÍNDICES (1948=100) (1) | | | | | |
|---|---|---|---|---|---|---|
| | 1948 | 1949 | 1950 | 1951 | 1952 | 1953 |
| Pôrto Velho | 137 | 149 | 158 | 181 | 209 | 229 |
| Rio Branco | 141 | 148 | 155 | 164 | 181 | 208 |
| Manaus | 134 | 145 | 148 | 158 | 192 | 213 |
| Boa Vista | 136 | 150 | 157 | 186 | 196 | 196 |
| Belém | 122 | 139 | 141 | 156 | 176 | 202 |
| Macapá | 109 | 115 | 119 | 131 | 147 | 177 |
| São Luís | 118 | 142 | 155 | 174 | 174 | 194 |
| Teresina | 88 | 101 | 111 | 142 | 149 | 156 |
| Fortaleza | 125 | 132 | 140 | 165 | 185 | 203 |
| Natal | 117 | 126 | 135 | 146 | 168 | 193 |
| João Pessoa | 116 | 129 | 143 | 165 | 179 | 199 |
| Recife | 115 | 135 | 141 | 166 | 188 | 204 |
| Maceió | 108 | 135 | 135 | 156 | 182 | 194 |
| Aracaju | 97 | 110 | 123 | 131 | 153 | 178 |
| Salvador | 122 | 139 | 149 | 168 | 184 | 201 |
| Belo Horizonte | 118 | 125 | 127 | 137 | 163 | 210 |
| Vitória | 105 | 113 | 118 | 131 | 160 | 185 |
| Niterói | 121 | 129 | 135 | 144 | 191 | 217 |
| Rio de Janeiro, DF | 122 | 132 | 145 | 175 | 213 | 240 |
| São Paulo | 136 | 138 | 143 | 161 | 197 | 233 |
| Curitiba | 116 | 121 | 139 | 152 | 165 | 198 |
| Florianópolis | 99 | 100 | 108 | 113 | 130 | 152 |
| Pôrto Alegre | 101 | 106 | 114 | 116 | 128 | 139 |
| Cuiabá | 113 | 124 | 138 | 145 | 176 | 222 |
| Goiânia | 102 | 107 | 117 | 135 | 174 | 214 |

**FONTE** — Serviço de Estatística da Previdência e Trabalho.

**NOTAS** — I. Os dados apresentados são índices geométricos ponderados. No cálculo, foi utilizada como base (100) a média do Brasil referente a janeiro de 1948. — II. Para melhor compreensão do método adotado, vêde "Levantamento do Custo da Vida no Brasil", publicação do S.E.P.T.

(1) Média aritmética dos índices mensais.

# CONSUMO

## V — NÚMEROS ÍNDICES DO CUSTO DA VIDA

### 1. CUSTO DA VIDA OBSERVADO NOS MUNICÍPIOS DAS CAPITAIS

b) Discriminação, segundo os itens das despesas — 1953

| CAPITAIS | ÍNDICES (1348 = 100) (1) | | | | | |
|---|---|---|---|---|---|---|
| | Alimentação | Habitação | Vestuário | Higiene | Transporte | Luz e combustível |
| Pôrto Velho | 242 | 231 | 203 | 213 | 167 | 180 |
| Rio Branco | 248 | 130 | 189 | 214 | 111 | 122 |
| Manaus | 211 | 340 | 183 | 179 | 169 | 158 |
| Boa Vista | 207 | 188 | 176 | 206 | 105 | 131 |
| Belém | 207 | 241 | 154 | 191 | 194 | 117 |
| Macapá | 175 | 283 | 141 | 177 | 105 | 97 |
| São Luís | 180 | 385 | 162 | 148 | 190 | 119 |
| Teresina | 168 | 137 | 134 | 150 | 148 | 95 |
| Fortaleza | 207 | 326 | 130 | 147 | 133 | 161 |
| Natal | 194 | 490 | 139 | 162 | 94 | 88 |
| João Pessoa | 198 | 425 | 154 | 161 | 113 | 91 |
| Recife | 220 | 329 | 157 | 154 | 86 | 89 |
| Maceió | 195 | 300 | 142 | 146 | 154 | 101 |
| Aracaju | 190 | 173 | 162 | 151 | 154 | 124 |
| Salvador | 207 | 275 | 133 | 163 | 167 | 93 |
| Belo Horizonte | 210 | 368 | 192 | 168 | 151 | 129 |
| Vitória | 188 | 232 | 179 | 163 | 159 | 119 |
| Niterói | 199 | 460 | 183 | 152 | 180 | 101 |
| Rio de Janeiro, DF | 215 | 519 | 241 | 186 | 165 | 112 |
| São Paulo | 221 | 426 | 229 | 200 | 127 | 104 |
| Curitiba | 196 | 317 | 163 | 173 | 154 | 119 |
| Florianópolis | 168 | 124 | 147 | 147 | 129 | 113 |
| Pôrto Alegre | 147 | 119 | 154 | 150 | 125 | 104 |
| Cuiabá | 222 | 308 | 206 | 190 | 186 | 146 |
| Goiânia | 205 | 567 | 181 | 157 | 101 | 122 |

**FONTE** — Serviço de Estatística da Previdência e Trabalho.

**NOTA** — Vêde as notas da tabela anterior.

(1) Média aritmética dos índices mensais.

### 2. DISCRIMINAÇÃO, SEGUNDO OS ITENS DAS DESPESAS NO MUNICÍPIO DE SÃO PAULO — 1939/53

| ESPECIFICAÇÃO | ÍNDICES (1939=100) | | |
|---|---|---|---|
| | 1939 | 1945 | 1953 |
| Alimentação | 99,9 | 245,3 | 731,5 |
| Habitação | 100,0 | 270,1 | 686,1 |
| Vestuário | 100,1 | 300,6 | 650,3 |
| Combustível | 97,7 | 440,8 | 504,1 |
| Assistência médica, farmacêutica e dentaria | 99,9 | 206,5 | 531,0 |
| Fumo | 101,9 | 193,0 | 369,0 |
| Artigos de limpeza doméstica | 100,0 | 243,0 | 671,4 |
| Móveis | 100,0 | 284,8 | 636,3 |
| Transporte | 100,0 | 115,0 | 333,4 |
| Diversos | 98,8 | 125,3 | 324,3 |
| **TÔDAS AS DESPESAS** | **99,9** | **259,1** | **676,5** |

**FONTE** — Departamento de Cultura da Prefeitura do Município de São Paulo.

**NOTA** — Para perfeita compreensão do método de cálculo adotado, vêde "Revista do Arquivo Municipal", do Departamento de Cultura da Prefeitura do Município de São Paulo, números LI, LXXX — suplemento e XCII.

# CONSUMO

## V — NÚMEROS ÍNDICES DO CUSTO DA VIDA

### 3. ESTATÍSTICAS REFERENTES A 1954

**Custo da vida observado nos municípios das capitais**

| ESPECIFICAÇÃO | ÍNDICES (1948 = 100) | | | | | | | |
|---|---|---|---|---|---|---|---|---|
| | Janeiro | Fevereiro | Março | Abril | Maio | Junho | Julho | Agôsto |
| **PÔRTO VELHO** | | | | | | | | |
| Alimentação | 273 | 273 | 273 | 278 | 280 | 310 | 307 | 314 |
| Habitação | 231 | 231 | 231 | 231 | 231 | 231 | 231 | 231 |
| Vestuário | 218 | 218 | 218 | 256 | 256 | 256 | ... | ... |
| Higiene | 217 | 217 | 217 | 228 | 228 | 228 | ... | ... |
| Transporte | 167 | 167 | 167 | 167 | 167 | 167 | ... | ... |
| Luz e combustível | 181 | 181 | 184 | 200 | 200 | 200 | ... | ... |
| **TÔDAS AS DESPESAS** | **249** | **249** | **249** | **258** | **259** | **275** | ... | ... |
| **RIO BRANCO** | | | | | | | | |
| Alimentação | 296 | 298 | 297 | 299 | 298 | 319 | 317 | 325 |
| Habitação | 187 | 187 | 187 | 187 | 187 | 187 | 187 | 187 |
| Vestuário | 232 | 232 | 232 | 237 | 237 | 237 | 238 | 238 |
| Higiene | 240 | 240 | 240 | 258 | 258 | 258 | 258 | 258 |
| Transporte | 196 | 196 | 196 | 196 | 196 | 196 | 196 | 196 |
| Luz e combustível | 134 | 150 | 150 | 150 | 150 | 155 | 155 | 155 |
| **TÔDAS AS DESPESAS** | **254** | **255** | **255** | **259** | **269** | **268** | **268** | **272** |
| **MANAUS** | | | | | | | | |
| Alimentação | 252 | 255 | 256 | 255 | 261 | 280 | 290 | 320 |
| Habitação | 425 | 425 | 425 | 425 | 425 | 425 | 425 | 425 |
| Vestuário | 214 | 214 | 214 | 221 | 221 | 221 | 222 | 222 |
| Higiene | 203 | 203 | 203 | 207 | 207 | 207 | 225 | 225 |
| Transporte | 173 | 173 | 173 | 173 | 173 | 173 | 173 | 173 |
| Luz e combustível | 138 | 138 | 138 | 136 | 140 | 140 | 140 | 144 |
| **TÔDAS AS DESPESAS** | **249** | **251** | **252** | **252** | **256** | **266** | **273** | **289** |
| **BOA VISTA** | | | | | | | | |
| Alimentação | 223 | 214 | 225 | 233 | 237 | 245 | 248 | 255 |
| Habitação | 189 | 189 | 189 | 189 | 189 | 189 | 189 | 189 |
| Vestuário | 202 | 202 | 202 | 231 | 231 | 231 | 239 | 239 |
| Higiene | 231 | 231 | 231 | 241 | 241 | 241 | 247 | 247 |
| Transporte | 156 | 156 | 156 | 156 | 156 | 156 | 156 | 156 |
| Luz e combustível | 134 | 140 | 140 | 140 | 139 | 138 | 138 | 138 |
| **TÔDAS AS DESPESAS** | **214** | **208** | **215** | **223** | **226** | **231** | **234** | **238** |
| **BELÉM** | | | | | | | | |
| Alimentação | 201 | 206 | 209 | 213 | 215 | 224 | 229 | 229 |
| Habitação | 430 | 430 | 430 | 430 | 430 | 430 | 430 | 430 |
| Vestuário | 181 | 181 | 181 | 214 | 214 | 214 | 214 | 214 |
| Higiene | 241 | 241 | 241 | 256 | 256 | 256 | 272 | 272 |
| Transporte | 194 | 194 | 194 | 194 | 194 | 194 | 194 | 194 |
| Luz e combustível | 124 | 124 | 124 | 124 | 124 | 124 | 124 | 134 |
| **TÔDAS AS DESPESAS** | **226** | **229** | **230** | **237** | **239** | **244** | **249** | **250** |

# CONSUMO

## V — NÚMEROS ÍNDICES DO CUSTO DA VIDA

### 3. ESTATÍSTICAS REFERENTES A 1954

**Custo da vida observado nos municípios das capitais**

| ESPECIFICAÇÃO | ÍNDICES (1948 = 100) | | | | | | | |
|---|---|---|---|---|---|---|---|---|
| | Janeiro | Fevereiro | Março | Abril | Maio | Junho | Julho | Agôsto |
| **MACAPÁ** | | | | | | | | |
| Alimentação | 181 | 181 | 200 | 195 | 205 | 201 | 204 | 206 |
| Habitação | 283 | 283 | 283 | 283 | 283 | 283 | 283 | 283 |
| Vestuário | 203 | 203 | 203 | 207 | 207 | 207 | 211 | 211 |
| Higiene | 193 | 193 | 193 | 193 | 193 | 193 | 212 | 212 |
| Transporte | 105 | 105 | 105 | 105 | 105 | 105 | 105 | 105 |
| Luz e combustível | 100 | 100 | 104 | 104 | 104 | 102 | 104 | 106 |
| **TÔDAS AS DESPESAS** | **188** | **188** | **200** | **197** | **203** | **201** | **206** | **207** |
| **SÃO LUÍS** | | | | | | | | |
| Alimentação | 225 | 225 | 230 | 240 | 243 | ... | ... | ... |
| Habitação | 397 | 397 | 397 | 397 | 397 | ... | ... | ... |
| Vestuário | 218 | 218 | 218 | 219 | 219 | ... | ... | ... |
| Higiene | 166 | 166 | 166 | 166 | 166 | ... | ... | ... |
| Transporte | 230 | 230 | 230 | 230 | 230 | ... | ... | ... |
| Luz e combustível | 139 | 139 | 139 | 139 | 139 | ... | ... | ... |
| **TÔDAS AS DESPESAS** | **234** | **234** | **237** | **243** | **245** | ... | ... | ... |
| **TERESINA** | | | | | | | | |
| Alimentação | 220 | 216 | 201 | 212 | 219 | 219 | 227 | 227 |
| Habitação | 181 | 181 | 181 | 181 | 181 | 181 | 181 | 181 |
| Vestuário | 149 | 149 | 149 | 153 | 153 | 153 | 163 | 163 |
| Higiene | 163 | 163 | 163 | 168 | 168 | 168 | 183 | 183 |
| Transporte | 171 | 171 | 171 | 171 | 171 | 171 | 171 | 171 |
| Luz e combustível | 102 | 102 | 105 | 105 | 105 | 105 | 107 | 107 |
| **TÔDAS AS DESPESAS** | **196** | **194** | **186** | **193** | **197** | **197** | **204** | **204** |
| **FORTALEZA** | | | | | | | | |
| Alimentação | 221 | 240 | 244 | 243 | 240 | 240 | 255 | 248 |
| Habitação | 323 | 323 | 323 | 323 | 323 | 323 | 323 | 323 |
| Vestuário | 174 | 174 | 174 | 188 | 188 | 188 | 195 | 195 |
| Higiene | 165 | 165 | 165 | 174 | 174 | 174 | 196 | 196 |
| Transporte | 133 | 133 | 133 | 133 | 133 | 133 | 133 | 133 |
| Luz e combustível | 170 | 174 | 179 | 177 | 177 | 174 | 174 | 175 |
| **TÔDAS AS DESPESAS** | **217** | **227** | **229** | **231** | **229** | **229** | **241** | **237** |
| **NATAL** | | | | | | | | |
| Alimentação | 212 | 221 | 220 | 224 | 241 | 238 | 239 | 241 |
| Habitação | 490 | 490 | 490 | 490 | 490 | 490 | 490 | 490 |
| Vestuário | 174 | 174 | 174 | 176 | 176 | 176 | 176 | 176 |
| Higiene | 176 | 176 | 176 | 189 | 189 | 189 | 193 | 193 |
| Transporte | 103 | 103 | 103 | 103 | 103 | 103 | 103 | 103 |
| Luz e combustível | 95 | 95 | 95 | 95 | 96 | 96 | 96 | 96 |
| **TÔDAS AS DESPESAS** | **210** | **215** | **215** | **219** | **227** | **226** | **227** | **228** |

# CONSUMO

## V — NÚMEROS ÍNDICES DO CUSTO DA VIDA

### 3. ESTATÍSTICAS REFERENTES A 1954

**Custo da vida observado nos municípios das capitais**

| ESPECIFICAÇÃO | ÍNDICES (1948 = 100) | | | | | | | |
|---|---|---|---|---|---|---|---|---|
| | Janeiro | Fevereiro | Março | Abril | Maio | Junho | Julho | Agôsto |
| **JOÃO PESSOA** | | | | | | | | |
| Alimentação | 201 | 233 | 243 | 250 | 249 | 248 | 247 | 244 |
| Habitação | 508 | 508 | 508 | 508 | 508 | 508 | 508 | 508 |
| Vestuário | 196 | 196 | 196 | 202 | 202 | 202 | 216 | 216 |
| Higiene | 170 | 170 | 170 | 188 | 188 | 188 | 195 | 195 |
| Transporte | 237 | 237 | 237 | 237 | 237 | 237 | 237 | 237 |
| Luz e combustível | 92 | 97 | 97 | 97 | 102 | 103 | 103 | 106 |
| **TÔDAS AS DESPESAS** | **229** | **233** | **254** | **260** | **260** | **260** | **261** | **259** |
| **RECIFE** | | | | | | | | |
| Alimentação | 233 | 233 | 236 | 251 | 257 | 252 | 251 | 256 |
| Habitação | 403 | 403 | 403 | 403 | 403 | 403 | 403 | 403 |
| Vestuário | 175 | 175 | 175 | 191 | 191 | 191 | 201 | 201 |
| Higiene | 150 | 150 | 150 | 170 | 170 | 170 | 180 | 180 |
| Transporte | 83 | 83 | 83 | 83 | 83 | 816 | 83 | 83 |
| Luz e combustível | 101 | 103 | 103 | 112 | 110 | 103 | 103 | 110 |
| **TÔDAS AS DESPESAS** | **222** | **223** | **224** | **237** | **233** | **237** | **233** | **241** |
| **MACEIÓ** | | | | | | | | |
| Alimentação | 200 | 208 | 218 | 220 | 220 | 221 | 221 | 217 |
| Habitação | 300 | 300 | 300 | 300 | 300 | 300 | 300 | 300 |
| Vestuário | 160 | 160 | 160 | 171 | 171 | 171 | 178 | 178 |
| Higiene | 164 | 164 | 164 | 170 | 170 | 170 | 160 | 160 |
| Transporte | 164 | 164 | 164 | 164 | 164 | 164 | 164 | 164 |
| Luz e combustível | 108 | 108 | 111 | 111 | 100 | 100 | 100 | 111 |
| **TÔDAS AS DESPESAS** | **203** | **207** | **213** | **215** | **215** | **215** | **216** | **214** |
| **ARACAJU** | | | | | | | | |
| Alimentação | 193 | 203 | 218 | 221 | 217 | 213 | 217 | 216 |
| Habitação | 219 | 219 | 219 | 219 | 219 | 219 | 219 | 219 |
| Vestuário | 199 | 199 | 199 | 208 | 208 | 208 | 222 | 222 |
| Higiene | 176 | 176 | 176 | 193 | 193 | 193 | 211 | 211 |
| Transporte | 160 | 160 | 160 | 160 | 160 | 160 | 160 | 160 |
| Luz e combustível | 116 | 116 | 117 | 117 | 134 | 134 | 145 | 145 |
| **TÔDAS AS DESPESAS** | **193** | **199** | **208** | **212** | **210** | **208** | **213** | **200** |
| **SALVADOR** | | | | | | | | |
| Alimentação | 208 | 211 | 219 | 220 | 234 | 229 | 232 | 245 |
| Habitação | 371 | 371 | 371 | 371 | 371 | 371 | 371 | 371 |
| Vestuário | 162 | 162 | 162 | 184 | 184 | 184 | 221 | 221 |
| Higiene | 173 | 173 | 173 | 188 | 188 | 188 | 217 | 217 |
| Transporte | 278 | 278 | 278 | 278 | 278 | 278 | 278 | 278 |
| Luz e combustível | 97 | 115 | 111 | 98 | 98 | 101 | 125 | 120 |
| **TÔDAS AS DESPESAS** | **222** | **225** | **228** | **234** | **243** | **240** | **243** | **257** |

# CONSUMO

## V — NÚMEROS ÍNDICES DO CUSTO DA VIDA

### 3. ESTATÍSTICAS REFERENTES A 1954

**Custo da vida observado nos municípios das capitais**

| ESPECIFICAÇÃO | ÍNDICES (1948 = 100) | | | | | | | |
|---|---|---|---|---|---|---|---|---|
| | Janeiro | Fevereiro | Março | Abril | Maio | Junho | Julho | Agôsto |
| **BELO HORIZONTE** | | | | | | | | |
| Alimentação | 249 | 243 | 255 | 255 | 262 | 262 | 266 | ... |
| Habitação | 510 | 510 | 510 | 510 | 510 | 510 | 510 | ... |
| Vestuário | 206 | 206 | 206 | 232 | 232 | 232 | 250 | ... |
| Higiene | 194 | 194 | 194 | 196 | 196 | 196 | 200 | ... |
| Transporte | 151 | 151 | 151 | 151 | 151 | 151 | 151 | ... |
| Luz e combustível | 118 | 118 | 118 | 118 | 122 | 122 | 124 | ... |
| **TÔDAS AS DESPESAS** | **245** | **242** | **248** | **250** | **254** | **254** | **258** | ... |
| **VITÓRIA** | | | | | | | | |
| Alimentação | 202 | 204 | 215 | 229 | 227 | 229 | 229 | 241 |
| Habitação | 354 | 354 | 354 | 354 | 354 | 354 | 354 | 354 |
| Vestuário | 193 | 193 | 193 | 193 | 193 | 193 | 219 | 219 |
| Higiene | 170 | 170 | 170 | 174 | 174 | 174 | 178 | 178 |
| Transporte | 167 | 167 | 167 | 167 | 167 | 167 | 167 | 167 |
| Luz e combustível | 121 | 121 | 121 | 121 | 121 | 121 | 121 | 124 |
| **TÔDAS AS DESPESAS** | **207** | **208** | **214** | **222** | **221** | **222** | **225** | **231** |
| **NITERÓI** | | | | | | | | |
| Alimentação | 211 | 216 | 221 | 224 | 229 | 231 | 235 | 248 |
| Habitação | 460 | 460 | 460 | 460 | 460 | 460 | 460 | 460 |
| Vestuário | 201 | 201 | 201 | 207 | 207 | 207 | 216 | 216 |
| Higiene | 180 | 180 | 180 | 183 | 183 | 183 | 191 | 191 |
| Transporte | 181 | 181 | 181 | 181 | 181 | 181 | 181 | 181 |
| Luz e combustível | 106 | 106 | 106 | 107 | 107 | 110 | 110 | 112 |
| **TÔDAS AS DESPESAS** | **231** | **233** | **236** | **239** | **241** | **242** | **247** | **253** |
| **RIO DE JANEIRO, DF** | | | | | | | | |
| Alimentação | 228 | 237 | 235 | 242 | 242 | 241 | 241 | 241 |
| Habitação | 609 | 609 | 609 | 609 | 609 | 609 | 680 | 680 |
| Vestuário | 254 | 254 | 254 | 258 | 263 | 289 | 292 | 292 |
| Higiene | 224 | 224 | 224 | 246 | 249 | 241 | 239 | 239 |
| Transporte | 188 | 188 | 203 | 203 | 203 | 203 | 203 | 203 |
| Luz e combustível | 118 | 188 | 125 | 125 | 126 | 118 | 124 | 128 |
| **TÔDAS AS DESPESAS** | **265** | **270** | **272** | **279** | **280** | **288** | **286** | **294** |
| **SÃO PAULO** | | | | | | | | |
| Alimentação | 229 | 234 | 240 | 251 | 260 | 257 | 262 | ... |
| Habitação | 446 | 446 | 446 | 446 | 446 | 446 | 446 | ... |
| Vestuário | 246 | 246 | 246 | 268 | 268 | 268 | 285 | ... |
| Higiene | 215 | 215 | 215 | 227 | 227 | 227 | 249 | ... |
| Transporte | 182 | 182 | 182 | 182 | 182 | 182 | 182 | ... |
| Luz e combustível | 121 | 126 | 126 | 135 | 138 | 138 | 141 | ... |
| **TÔDAS AS DESPESAS** | **251** | **254** | **257** | **167** | **273** | **271** | **278** | ... |

# CONSUMO

## V — NÚMEROS ÍNDICES DO CUSTO DA VIDA

### 3. ESTATÍSTICAS REFERENTES A 1954

**Custo da vida observado nos municípios das capitais**

| ESPECIFICAÇÃO | ÍNDICES (1948 = 100) | | | | | | | |
|---|---|---|---|---|---|---|---|---|
| | Janeiro | Fevereiro | Março | Abril | Maio | Junho | Julho | Agôsto |
| **CURITIBA** | | | | | | | | |
| Alimentação | 204 | 208 | 213 | 215 | 221 | 224 | 228 | 237 |
| Habitação | 470 | 470 | 470 | 470 | 470 | 470 | 470 | 470 |
| Vestuário | 181 | 181 | 181 | 198 | 198 | 198 | 219 | 219 |
| Higiene | 205 | 205 | 205 | 207 | 207 | 207 | 215 | 215 |
| Transporte | 161 | 161 | 161 | 161 | 161 | 161 | 161 | 161 |
| Luz e combustível | 127 | 138 | 144 | 144 | 152 | 152 | 152 | 152 |
| **TÔDAS AS DESPESAS** | **222** | **225** | **228** | **232** | **236** | **237** | **244** | **249** |
| **FLORIANÓPOLIS** | | | | | | | | |
| Alimentação | 177 | 188 | 188 | 194 | 198 | 201 | ... | 209 |
| Habitação | 141 | 141 | 141 | 141 | 141 | 141 | 141 | 241 |
| Vestuário | 176 | 176 | 176 | 198 | 198 | 198 | 213 | 213 |
| Higiene | 154 | 154 | 154 | 167 | 167 | 167 | 214 | 214 |
| Transporte | 190 | 190 | 190 | 190 | 190 | 190 | 190 | 190 |
| Luz e combustível | 119 | 115 | 119 | 118 | 130 | 136 | ... | 140 |
| **TÔDAS AS DESPESAS** | **166** | **172** | **172** | **178** | **181** | **183** | ... | **195** |
| **PÔRTO ALEGRE** | | | | | | | | |
| Alimentação | 170 | 173 | 175 | 181 | 187 | 187 | 195 | 105 |
| Habitação | 142 | 142 | 142 | 142 | 142 | 142 | 142 | 142 |
| Vestuário | 168 | 168 | 168 | ... | ... | ... | ... | ... |
| Higiene | 165 | 165 | 165 | ... | ... | ... | ... | ... |
| Transporte | 146 | 146 | 146 | 146 | 146 | 146 | 146 | 146 |
| Luz e combustível | 95 | 95 | 95 | 112 | 107 | 107 | 123 | 123 |
| **TÔDAS AS DESPESAS** | **159** | **160** | **161** | ... | ... | ... | ... | ... |
| **CUIABÁ** | | | | | | | | |
| Alimentação | 211 | 212 | 223 | 229 | 229 | 232 | 242 | 250 |
| Habitação | 439 | 439 | 439 | 439 | 439 | 439 | 439 | 439 |
| Vestuário | 251 | 251 | 251 | 252 | 252 | 252 | 259 | 259 |
| Higiene | 211 | 211 | 211 | 210 | 210 | 210 | 215 | 215 |
| Transporte | 193 | 193 | 193 | 193 | 193 | 193 | 193 | 193 |
| Luz e combustível | 165 | 165 | 177 | 178 | 177 | 177 | 177 | 177 |
| **TÔDAS AS DESPESAS** | **239** | **240** | **246** | **250** | **250** | **251** | **258** | **263** |
| **GOIÂNIA** | | | | | | | | |
| Alimentação | 225 | 221 | 242 | 248 | 245 | 243 | 251 | ... |
| Habitação | 661 | 661 | 661 | 661 | 661 | 661 | 661 | ... |
| Vestuário | 213 | 213 | 213 | 213 | 213 | 213 | 224 | ... |
| Higiene | 205 | 205 | 205 | 213 | 213 | 213 | 221 | ... |
| Transporte | 101 | 101 | 101 | 101 | 101 | 101 | 101 | ... |
| Luz e combustível | 124 | 124 | 139 | 139 | 135 | 135 | 136 | ... |
| **TÔDAS AS DESPESAS** | **243** | **241** | **253** | **257** | **256** | **260** | **261** | ... |

**FONTE** — Serviço de Estatística da Previdência e Trabalho.

**NOTA** — Vêde as notas da tabela "1. a) Resumo — 1948/53", à página 322.

# PADRÃO-DE-VIDA

## ASPECTOS DO PADRÃO-DE-VIDA DE FAMÍLIAS DE OPERÁRIOS INDUSTRIAIS

### 1. ALGUMAS CARACTERÍSTICAS DEMOGRÁFICAS DAS FAMÍLIAS PESQUISADAS — 1.º-IX-1952

**a) Pessoas presentes, segundo o sexo e a idade**

| LOCALIDADES | Famílias | PESSOAS PRESENTES | | | | | | | | |
|---|---|---|---|---|---|---|---|---|---|---|
| | | Total | Segundo o sexo | | Segundo grupos de idade (Anos completos) | | | | | |
| | | | | | Números absolutos | | | % sôbre o total de pessoas presentes | | |
| | | | Homens | Mulheres | 0 a 14 | 15 a 59 | 60 e mais | 0 a 14 | 15 a 59 | 60 e mais |
| Belém (Pará) | 41 | 196 | 96 | 100 | 70 | 122 | 4 | 35,7 | 62,3 | 2,0 |
| São Luís (Maranhão) | 41 | 211 | 96 | 115 | 88 | 119 | 4 | 41,7 | 56,4 | 1,9 |
| Caxias (Maranhão) | 39 | 166 | 87 | 79 | 66 | 97 | 3 | 39,8 | 58,4 | 1,8 |
| Teresina (Piauí) | 39 | 200 | 102 | 98 | 99 | 98 | — | 50,2 | 49,8 | — |
| Parnaíba (Piauí) | 42 | 178 | 85 | 93 | 75 | 95 | 8 | 42,1 | 53,4 | 4,5 |
| Fortaleza (Ceará) | 41 | 213 | 103 | 110 | 95 | 113 | 5 | 44,6 | 53,0 | 2,4 |
| Sobral (Ceará) | 36 | 178 | 91 | 87 | 82 | 94 | 2 | 46,1 | 52,8 | 1,1 |
| Juàzeiro do Norte (Ceará) | 30 | 111 | 57 | 54 | 45 | 65 | 1 | 40,5 | 58,6 | 0,9 |
| Natal (Rio Grande do Norte) | 47 | 179 | 84 | 95 | 73 | 104 | 1 | 41,0 | 58,4 | 0,6 |
| Mossoró (Rio Grande do Norte) | 45 | 185 | 81 | 104 | 84 | 100 | 1 | 45,4 | 54,1 | 0,5 |
| Campina Grande (Paraíba) | 43 | 184 | 88 | 96 | 90 | 93 | 1 | 48,9 | 50,6 | 0,5 |
| Rio Tinto (Paraíba) (1) | 40 | 196 | 93 | 103 | 82 | 110 | 4 | 41,9 | 56,1 | 2,0 |
| Recife (Pernambuco) | 54 | 240 | 113 | 127 | 98 | 138 | 4 | 40,8 | 57,5 | 1,7 |
| Moreno (Pernambuco) | 50 | 233 | 115 | 118 | 107 | 121 | 5 | 45,9 | 51,9 | 2,2 |
| Catende (Pernambuco) | 47 | 192 | 91 | 101 | 79 | 108 | 4 | 41,4 | 56,5 | 2,1 |
| Caruaru (Pernambuco) | 46 | 225 | 107 | 118 | 94 | 127 | 4 | 41,8 | 56,4 | 1,8 |
| Pesqueira (Pernambuco) | 45 | 191 | 93 | 98 | 73 | 111 | 7 | 38,2 | 58,1 | 3,7 |
| Maceió (Alagoas) | 47 | 203 | 97 | 106 | 81 | 118 | 4 | 39,9 | 58,1 | 2,0 |
| Penedo (Alagoas) | 43 | 179 | 91 | 88 | 74 | 101 | 4 | 41,3 | 56,5 | 2,2 |
| Aracaju (Sergipe) | 44 | 214 | 101 | 113 | 99 | 102 | 12 | 46,5 | 47,9 | 5,6 |
| Estância (Sergipe) | 49 | 231 | 115 | 116 | 112 | 116 | 3 | 48,5 | 50,2 | 1,3 |
| Salvador (Bahia) | 51 | 255 | 118 | 137 | 114 | 130 | 11 | 44,7 | 51,0 | 4,3 |
| Alagoinhas (Bahia) | 44 | 171 | 83 | 88 | 69 | 99 | 3 | 40,3 | 57,9 | 1,8 |
| Maragogipe (Bahia) | 42 | 236 | 112 | 124 | 107 | 119 | 8 | 45,7 | 50,9 | 3,4 |
| Belo Horizonte (Minas Gerais) | 59 | 275 | 132 | 143 | 128 | 142 | 4 | 46,7 | 51,8 | 1,5 |
| Juiz de Fora (Minas Gerais) | 59 | 261 | 114 | 147 | 114 | 142 | 4 | 43,9 | 54,6 | 1,5 |
| Conselheiro Lafaiete (Minas Gerais) | 44 | 212 | 113 | 99 | 97 | 108 | 7 | 45,8 | 50,9 | 3,3 |
| São João del Rei (Minas Gerais) | 46 | 223 | 109 | 114 | 106 | 113 | 4 | 47,5 | 50,7 | 1,8 |
| Ponte Nova (Minas Gerais) | 41 | 160 | 72 | 88 | 63 | 95 | 2 | 39,4 | 59,3 | 1,3 |
| Itajubá (Minas Gerais) | 47 | 201 | 106 | 95 | 78 | 119 | 4 | 38,8 | 59,2 | 2,0 |
| Araguari (Minas Gerais) | 49 | 200 | 102 | 98 | 89 | 109 | 2 | 44,5 | 54,5 | 1,0 |
| Acesita (Minas Gerais) (2) | 43 | 178 | 92 | 86 | 67 | 108 | 3 | 37,6 | 60,7 | 1,7 |
| Vitória (Espírito Santo) | 43 | 226 | 116 | 110 | 111 | 109 | 4 | 49,5 | 48,7 | 1,8 |
| Cachoeiro de Itapemirim (Espírito Santo) | 46 | 234 | 113 | 121 | 99 | 127 | 7 | 42,5 | 54,5 | 3,0 |
| Colatina (Espírito Santo) | 35 | 160 | 71 | 89 | 71 | 86 | 1 | 44,9 | 54,5 | 0,6 |
| Niterói—São Gonçalo (Rio de Janeiro) (3) | 119 | 510 | 255 | 255 | 203 | 287 | 19 | 39,9 | 56,4 | 3,7 |
| Campos (Rio de Janeiro) | 41 | 210 | 98 | 112 | 98 | 102 | 10 | 46,7 | 48,5 | 4,8 |
| Nova Friburgo (Rio de Janeiro) | 41 | 169 | 83 | 86 | 71 | 93 | 5 | 42,0 | 55,0 | 3,0 |
| Petrópolis (Rio de Janeiro) | 42 | 167 | 95 | 72 | 69 | 94 | 4 | 41,3 | 56,3 | 2,4 |
| Volta Redonda (Rio de Janeiro) (4) | 34 | 151 | 67 | 84 | 75 | 76 | -- | 49,7 | 50,3 | — |
| Rio de Janeiro (Distrito Federal) | 175 | 761 | 367 | 394 | 287 | 447 | 26 | 37,8 | 58,8 | 3,4 |
| São Paulo (Capital) | 139 | 555 | 286 | 269 | 177 | 359 | 19 | 31,9 | 64,7 | 3,4 |
| Santos (São Paulo) | 41 | 174 | 93 | 81 | 71 | 102 | 1 | 40,8 | 58,6 | 0,6 |
| Taubaté (São Paulo) | 40 | 168 | 78 | 90 | 75 | 90 | 3 | 44,6 | 53,6 | 1,8 |
| Itatiba (São Paulo) | 45 | 172 | 91 | 81 | 63 | 105 | 4 | 36,6 | 61,1 | 2,3 |
| Sorocaba (São Paulo) | 42 | 167 | 97 | 70 | 41 | 118 | 7 | 24,7 | 71,1 | 4,2 |
| São José do Rio Prêto (São Paulo) | 42 | 184 | 92 | 92 | 78 | 104 | 2 | 42,4 | 56,5 | 1,1 |
| Bauru (São Paulo) | 48 | 241 | 111 | 130 | 99 | 138 | 4 | 41,1 | 57,2 | 1,7 |
| Marília (São Paulo) | 41 | 161 | 82 | 79 | 63 | 98 | — | 39,1 | 60,9 | — |

# PADRÃO-DE-VIDA

## ASPECTOS DO PADRÃO-DE-VIDA DE FAMÍLIAS DE OPERÁRIOS INDUSTRIAIS

### 1. ALGUMAS CARACTERÍSTICAS DEMOGRÁFICAS DAS FAMÍLIAS PESQUISADAS — 1.º-IX-1952

#### a) Pessoas presentes, segundo o sexo e a idade

| LOCALIDADES | Famílias | PESSOAS PRESENTES | | | | | | | | |
|---|---|---|---|---|---|---|---|---|---|---|
| | | Total | Segundo o sexo | | Segundo grupos de idade (Anos completos) | | | | | |
| | | | | | Números absolutos | | | % sôbre o total de pessoas presentes | | |
| | | | Homens | Mulheres | 0 a 14 | 15 a 59 | 60 e mais | 0 a 14 | 15 a 59 | 60 e mais |
| Curitiba (Paraná) | 40 | 168 | 76 | 92 | 66 | 99 | 3 | 39,3 | 58,9 | 1,8 |
| Paranaguá (Paraná) | 43 | 185 | 97 | 88 | 58 | 124 | 3 | 31,4 | 67,0 | 1,6 |
| Ponta Grossa (Paraná) | 48 | 211 | 108 | 103 | 98 | 112 | 1 | 46,4 | 53,1 | 0,5 |
| Londrina (Paraná) | 46 | 208 | 110 | 98 | 82 | 122 | 4 | 39,4 | 58,7 | 1,9 |
| Florianópolis (Santa Catarina) | 47 | 202 | 95 | 107 | 86 | 111 | 5 | 42,6 | 54,9 | 2,5 |
| Blumenau (Santa Catarina) | 42 | 181 | 88 | 93 | 79 | 98 | 3 | 43,9 | 54,4 | 1,7 |
| Joinvile (Santa Catarina) | 45 | 196 | 89 | 107 | 71 | 115 | 10 | 36,2 | 58,7 | 5,1 |
| Pôrto Alegre (Rio Grande do Sul) | 50 | 223 | 104 | 119 | 80 | 131 | 9 | 36,4 | 59,5 | 4,1 |
| Caxias do Sul (Rio Grande do Sul) | 40 | 162 | 78 | 84 | 68 | 90 | 4 | 42,0 | 55,5 | 2,5 |
| Arroio dos Ratos (Rio Grande do Sul) (5) | 42 | 185 | 87 | 98 | 87 | 93 | 1 | 48,1 | 51,3 | 0,6 |
| Pelotas (Rio Grande do Sul) | 44 | 179 | 88 | 91 | 70 | 103 | 6 | 39,1 | 57,5 | 3,4 |
| Santa Maria (Rio Grande do Sul) | 46 | 247 | 110 | 137 | 119 | 123 | 5 | 48,2 | 49,8 | 2,0 |
| Livramento (Rio Grande do Sul) | 38 | 197 | 93 | 104 | 75 | 114 | 7 | 38,3 | 58,1 | 3,6 |
| Cuiabá (Mato Grosso) | 38 | 224 | 111 | 113 | 123 | 96 | 1 | 55,9 | 43,6 | 0,5 |
| Campo Grande (Mato Grosso) | 36 | 151 | 63 | 88 | 59 | 90 | 2 | 39,1 | 59,6 | 1,3 |
| Goiânia (Goiás) | 42 | 168 | 82 | 86 | 66 | 100 | 1 | 39,5 | 59,9 | 0,6 |
| Anápolis (Goiás) | 47 | 205 | 103 | 102 | 99 | 105 | 1 | 48,3 | 51,2 | 0,5 |

**FONTE** — Comissão Nacional de Bem-Estar Social.
**NOTA** — I. Nos casos em que as somas das parcelas não correspondem exatamente aos respectivos totais, o fato se deve a que êstes incluem pessoas para as quais não foram declaradas as características estudadas.
(1) Vila do Município de Mamanguape. — (2) Localidade do Município de Coronel Fabriciano. — (3) Foi considerada como uma unidade a conurbação constituída das cidades de Niterói e São Gonçalo e das vilas de Neves e Sete Pontes. — (4) Vila do Município de Barra Mansa. — (5) Vila do Município de São Jerônimo.

#### b) Pessoas presentes, segundo a condição na família e com discriminação das econômicamente ativas

| LOCALIDADES | PESSOAS PRESENTES | | | | | | | | |
|---|---|---|---|---|---|---|---|---|---|
| | Total | Segundo a condição na família | | | | Econômicamente ativas | | | |
| | | | | | | Total | | Das quais | |
| | | Chefes e cônjuges | Filhos | Outras | % dos filhos s/o total | Números absolutos | % s/o total de pessoas presentes | Donas de casa | Filhos |
| Belém (Pará) | 196 | 82 | 81 | 33 | 41,3 | 66 | 33,7 | 13 | 4 |
| São Luís (Maranhão) | 211 | 82 | 77 | 52 | 36,5 | 65 | 30,8 | 13 | 3 |
| Caxias (Maranhão) | 166 | 78 | 73 | 15 | 44,0 | 54 | 32,5 | 10 | 3 |
| Teresina (Piauí) | 200 | 78 | 101 | 21 | 50,5 | 46 | 23,0 | 7 | — |
| Parnaíba (Piauí) | 178 | 84 | 71 | 23 | 39,9 | 49 | 27,5 | 3 | — |
| Fortaleza (Ceará) | 213 | 82 | 104 | 27 | 48,8 | 73 | 34,3 | 11 | 15 |
| Sobral (Ceará) | 178 | 72 | 91 | 15 | 51,1 | 59 | 33,2 | 11 | 5 |
| Juàzeiro do Norte (Ceará) | 111 | 60 | 46 | 5 | 41,4 | 37 | 33,3 | 2 | 2 |
| Natal (Rio Grande do Norte) | 179 | 94 | 74 | 11 | 41,3 | 56 | 31,3 | 5 | 3 |
| Mossoró (Rio Grande do Norte) | 185 | 90 | 90 | 5 | 48,6 | 62 | 33,5 | 14 | 3 |
| Campina Grande (Paraíba) | 184 | 86 | 97 | 1 | 52,7 | 47 | 25,5 | 1 | 3 |
| Rio Tinto (Paraíba) (1) | 196 | 80 | 98 | 18 | 50,0 | 79 | 40,3 | 17 | 14 |
| Recife (Pernambuco) | 240 | 108 | 106 | 26 | 44,2 | 78 | 32,5 | 5 | 11 |

# PADRÃO-DE-VIDA

## ASPECTOS DO PADRÃO-DE-VIDA DE FAMÍLIAS DE OPERÁRIOS INDUSTRIAIS

### 1. ALGUMAS CARACTERÍSTICAS DEMOGRÁFICAS DAS FAMÍLIAS PESQUISADAS — 1.º-IX-1952

**b) Pessoas presentes, segundo a condição na família e com discriminação das econômicamente ativas**

| LOCALIDADES | PESSOAS PRESENTES | | | | | | | | |
|---|---|---|---|---|---|---|---|---|---|
| | Total | Segundo a condição na família | | | | Econômicamente ativas | | | |
| | | | | | | Total | | Das quais | |
| | | Chefes e cônjuges | Filhos | Outras | % dos filhos s/o total | Números absolutos | % s/o total de pessoas presentes | Donas de casa | Filhos |
| Moreno (Pernambuco) | 233 | 100 | 110 | 23 | 47,2 | 73 | 31,3 | 19 | 4 |
| Catende (Pernambuco) | 192 | 94 | 79 | 19 | 41,1 | 55 | 28,7 | 3 | 2 |
| Caruaru (Pernambuco) | 225 | 92 | 107 | 26 | 47,6 | 80 | 35,6 | 14 | 15 |
| Pesqueira (Pernambuco) | 191 | 90 | 83 | 18 | 43,5 | 66 | 34,6 | 8 | 9 |
| Maceió (Alagoas) | 203 | 94 | 86 | 23 | 42,4 | 75 | 37,0 | 18 | 8 |
| Penedo (Alagoas) | 179 | 86 | 89 | 4 | 49,7 | 71 | 39,7 | 13 | 15 |
| Aracaju (Sergipe) | 214 | 88 | 101 | 25 | 47,2 | 56 | 26,2 | 5 | 2 |
| Estância (Sergipe) | 231 | 98 | 119 | 14 | 51,5 | 68 | 29,4 | 14 | 3 |
| Salvador (Bahia) | 255 | 102 | 119 | 34 | 46,7 | 77 | 30,2 | 19 | 2 |
| Alagoinhas (Bahia) | 171 | 88 | 71 | 12 | 41,5 | 57 | 33,3 | 5 | 3 |
| Maragogipe (Bahia) | 236 | 84 | 107 | 45 | 45,3 | 97 | 41,1 | 37 | 4 |
| Belo Horizonte (Minas Gerais) | 275 | 118 | 138 | 19 | 50,2 | 82 | 29,8 | 9 | 11 |
| Juiz de Fora (Minas Gerais) | 251 | 118 | 125 | 18 | 47,9 | 89 | 34,1 | 19 | 6 |
| Conselheiro Lafaiete (Minas Gerais) | 212 | 88 | 105 | 19 | 49,5 | 56 | 26,4 | 3 | 6 |
| São João del Rei (Minas Gerais) | 223 | 92 | 105 | 26 | 47,1 | 66 | 29,6 | 14 | 4 |
| Ponte Nova (Minas Gerais) | 160 | 81 | 68 | 11 | 42,5 | 54 | 33,8 | 9 | 4 |
| Itajubá (Minas Gerais) | 201 | 94 | 93 | 14 | 46,3 | 75 | 37,3 | 15 | 13 |
| Araguari (Minas Gerais) | 200 | 98 | 92 | 10 | 46,0 | 55 | 27,5 | — | 5 |
| Acesita (Minas Gerais) (2) | 178 | 86 | 78 | 14 | 43,8 | 54 | 30,3 | 2 | 8 |
| Vitória (Espírito Santo) | 226 | 86 | 117 | 23 | 51,8 | 60 | 26,6 | 10 | 7 |
| Cachoeiro de Itapemirim (Espírito Santo) | 234 | 92 | 126 | 16 | 53,8 | 87 | 37,2 | 15 | 21 |
| Colatina (Espírito Santo) | 160 | 70 | 77 | 13 | 48,1 | 46 | 28,8 | 7 | 3 |
| Niterói–São Gonçalo (Rio de Janeiro) (3) | 510 | 238 | 241 | 31 | 47,3 | 166 | 32,6 | 18 | 26 |
| Campos (Rio de Janeiro) | 210 | 82 | 111 | 17 | 52,9 | 65 | 31,0 | 15 | 8 |
| Nova Friburgo (Rio de Janeiro) | 169 | 82 | 81 | 6 | 47,9 | 68 | 40,2 | 19 | 8 |
| Petrópolis (Rio de Janeiro) | 167 | 84 | 75 | 8 | 44,9 | 65 | 38,9 | 20 | 3 |
| Volta Redonda (Rio de Janeiro) (4) | 151 | 68 | 73 | 10 | 48,3 | 34 | 22,5 | — | — |
| Rio de Janeiro (Distrito Federal) | 761 | 350 | 322 | 89 | 42,3 | 278 | 36,5 | 51 | 33 |
| São Paulo (Capital) | 555 | 278 | 245 | 32 | 44,1 | 248 | 44,7 | 42 | 60 |
| Santos (São Paulo) | 174 | 82 | 90 | 2 | 51,7 | 57 | 32,8 | 2 | 13 |
| Taubaté (São Paulo) | 168 | 80 | 81 | 7 | 48,2 | 62 | 36,9 | 16 | 5 |
| Itatiba (São Paulo) | 172 | 90 | 74 | 8 | 43,0 | 61 | 35,5 | 9 | 7 |
| Sorocaba (São Paulo) | 167 | 84 | 70 | 13 | 41,9 | 92 | 55,1 | 18 | 30 |
| São José do Rio Prêto (São Paulo) | 184 | 84 | 92 | 8 | 50,0 | 64 | 34,8 | 6 | 11 |
| Bauru (São Paulo) | 241 | 96 | 136 | 9 | 56,4 | 100 | 41,5 | 10 | 42 |
| Marília (São Paulo) | 161 | 82 | 72 | 7 | 44,7 | 53 | 32,9 | 5 | 7 |
| Curitiba (Paraná) | 168 | 80 | 81 | 7 | 48,2 | 57 | 33,9 | 5 | 11 |
| Paranaguá (Paraná) | 185 | 86 | 81 | 18 | 43,8 | 87 | 47,0 | 12 | 23 |
| Ponta Grossa (Paraná) | 211 | 96 | 111 | 4 | 52,6 | 61 | 28,9 | 4 | 8 |
| Londrina (Paraná) | 208 | 92 | 102 | 14 | 49,0 | 77 | 37,0 | 3 | 25 |
| Florianópolis (Santa Catarina) | 202 | 94 | 97 | 11 | 48,0 | 62 | 30,7 | 8 | 6 |
| Blumenau (Santa Catarina) | 181 | 84 | 80 | 17 | 44,2 | 64 | 35,4 | 21 | 1 |
| Joinvile (Santa Catarina) | 196 | 90 | 93 | 13 | 47,4 | 77 | 39,3 | 11 | 19 |
| Pôrto Alegre (Rio Grande do Sul) | 223 | 100 | 104 | 19 | 46,6 | 90 | 40,4 | 19 | 20 |
| Caxias do Sul (Rio Grande do Sul) | 162 | 80 | 77 | 5 | 47,5 | 55 | 34,0 | 10 | 5 |
| Arroio dos Ratos (Rio Grande do Sul) (5) | 185 | 84 | 95 | 5 | 51,4 | 46 | 24,9 | 2 | 2 |
| Pelotas (Rio Grande do Sul) | 179 | 88 | 83 | 8 | 46,4 | 62 | 34,6 | 12 | 6 |
| Santa Maria (Rio Grande do Sul) | 247 | 92 | 138 | 17 | 55,9 | 63 | 25,5 | 7 | 8 |
| Livramento (Rio Grande do Sul) | 197 | 76 | 103 | 18 | 52,3 | 50 | 25,4 | 1 | 9 |
| Cuiabá (Mato Grosso) | 224 | 76 | 138 | 10 | 61,6 | 43 | 19,2 | 1 | 3 |
| Campo Grande (Mato Grosso) | 151 | 72 | 63 | 16 | 41,7 | 54 | 35,8 | 9 | 5 |
| Goiânia (Goiás) | 168 | 84 | 75 | 9 | 44,6 | 59 | 35,1 | 8 | 7 |
| Anápolis (Goiás) | 205 | 94 | 107 | 4 | 52,2 | 55 | 26,8 | — | 8 |

**FONTE** — Comissão Nacional de Bem-Estar Social.

**NOTA** — I. Nos casos em que as somas das parcelas não correspondem exatamente aos respectivos totais, o fato se deve a que êstes incluem pessoas para as quais não foram declaradas características estudadas.

(1) Vila do Município de Maranguape. — (2) Localidade do Município de Coronel Fabriciano. — (3) Foi considerada como uma unidade a conurbação constituída das cidades de Niterói e São Gonçalo e das vilas de Neves e Sete Pontes. — (4) Vila do Município de Barra Mansa. — (5) Vila do Município de São Jerônimo.

# PADRÃO-DE-VIDA

## ASPECTOS DO PADRÃO-DE-VIDA DE FAMÍLIAS DE OPERÁRIOS INDUSTRIAIS

### 1. ALGUMAS CARACTERÍSTICAS DEMOGRÁFICAS DAS FAMÍLIAS PESQUISADAS — 1.º-IX-1952

**c) Pessoas presentes, segundo a alfabetização e a ocupação principal**

| LOCALIDADES | PESSOAS PRESENTES | | | | | | | | |
|---|---|---|---|---|---|---|---|---|---|
| | Total | Segundo a alfabetização (7 anos e mais) | | | Segundo a ocupação principal | | | | |
| | | | | | Ocupação remunerada | | Ocupação doméstica | Estudante | Sem ocupação |
| | | Sabem ler e escrever | Não sabem ler e escrever | % das que sabem ler e escrever s/o total de pessoas de 7 anos e mais | Números absolutos | % s/o total das pessoas presentes | | | |
| Belém (Pará) | 196 | 97 | 43 | 69,3 | 57 | 29,1 | 51 | 21 | 67 |
| São Luís (Maranhão) | 211 | 100 | 53 | 65,4 | 60 | 28,4 | 52 | 30 | 69 |
| Caxias (Maranhão) | 166 | 71 | 50 | 58,7 | 54 | 32,5 | 40 | 22 | 50 |
| Teresina (Piauí) | 200 | 85 | 39 | 68,5 | 46 | 23,0 | 44 | 19 | 91 |
| Parnaíba (Piauí) | 178 | 55 | 71 | 43,7 | 46 | 25,8 | 50 | 16 | 66 |
| Fortaleza (Ceará) | 213 | 83 | 69 | 54,6 | 69 | 32,4 | 50 | 21 | 73 |
| Sobral (Ceará) | 178 | 26 | 78 | 25,0 | 47 | 26,4 | 39 | 3 | 89 |
| Juàzeiro do Norte (Ceará) | 111 | 28 | 43 | 39,4 | 35 | 31,5 | 31 | 1 | 44 |
| Natal (Rio Grande do Norte) | 179 | 55 | 65 | 45,8 | 57 | 31,8 | 47 | 12 | 63 |
| Mossoró (Rio Grande do Norte) | 185 | 62 | 63 | 49,6 | 62 | 33,5 | 36 | 11 | 76 |
| Campina Grande (Paraíba) | 184 | 35 | 81 | 30,2 | 47 | 25,5 | 49 | 5 | 83 |
| Rio Tinto (Paraíba) (1) | 196 | 55 | 80 | 40,7 | 79 | 40,3 | 30 | 11 | 76 |
| Recife (Pernambuco) | 240 | 102 | 67 | 60,4 | 78 | 32,5 | 57 | 22 | 83 |
| Moreno (Pernambuco) | 233 | 101 | 63 | 61,6 | 75 | 32,2 | 48 | 26 | 84 |
| Catende (Pernambuco) | 192 | 45 | (2) 64 | 41,3 | 52 | 27,1 | 61 | 3 | 75 |
| Caruaru (Pernambuco) | 225 | 51 | 116 | 30,5 | 76 | 33,8 | 51 | 13 | 85 |
| Pesqueira (Pernambuco) | 191 | 52 | 83 | 38,5 | 62 | 32,5 | 52 | 9 | 68 |
| Maceió (Alagoas) | 203 | 75 | 74 | 50,3 | 77 | 37,9 | 47 | 20 | 59 |
| Penedo (Alagoas) | 179 | 70 | 67 | 51,1 | 68 | 38,0 | 31 | 21 | 59 |
| Aracaju (Sergipe) | 214 | 108 | 47 | 69,7 | 56 | 26,2 | 53 | 39 | 66 |
| Estância (Sergipe) | 231 | 91 | 61 | 59,9 | 67 | 29,0 | 52 | 21 | 91 |
| Salvador (Bahia) | 255 | 112 | 65 | 63,3 | 75 | 29,4 | 56 | 27 | 97 |
| Alagoinhas (Bahia) | 171 | 48 | 72 | 40,0 | 53 | 31,0 | 49 | 13 | 56 |
| Maragogipe (Bahia) | 236 | 105 | 55 | 65,6 | 100 | 42,4 | 18 | 27 | 91 |
| Belo Horizonte (Minas Gerais) | 275 | 138 | 31 | 81,7 | 86 | 31,3 | 58 | 13 | 118 |
| Juiz de Fora (Minas Gerais) | 261 | 118 | 44 | 72,8 | 83 | 31,8 | 61 | 13 | 103 |
| Conselheiro Lafaiete (Minas Gerais) | 212 | 99 | 49 | 66,9 | 55 | 25,9 | 60 | 28 | 69 |
| São João del Rei (Minas Gerais) | 223 | 121 | 26 | 82,3 | 67 | 30,0 | 50 | 23 | 83 |
| Ponte Nova (Minas Gerais) | 160 | 79 | 39 | 66,9 | 48 | 30,0 | 51 | 16 | 45 |
| Itajubá (Minas Gerais) | 201 | 104 | 33 | 75,9 | 77 | 38,3 | 46 | 9 | 69 |
| Araguari (Minas Gerais) | 200 | 86 | 44 | 66,2 | 58 | 29,0 | 51 | 15 | 76 |
| Acesita (Minas Gerais) (3) | 178 | 61 | 70 | 46,6 | 55 | 30,9 | 53 | 9 | 61 |
| Vitória (Espírito Santo) | 226 | 93 | 51 | 64,6 | 59 | 26,1 | 53 | 21 | 93 |
| Cachoeiro de Itapemirim (Espírito Santo) | 234 | 104 | 77 | 57,5 | 72 | 30,8 | 58 | 27 | 77 |
| Colatina (Espírito Santo) | 160 | 77 | 29 | 72,6 | 48 | 30,0 | 43 | 10 | 59 |
| Niterói-São Gonçalo (Rio de Janeiro) (4) | 510 | 304 | 76 | 80,0 | 159 | 31,2 | 132 | 58 | 161 |
| Campos (Rio de Janeiro) | 210 | 105 | 35 | 75,0 | 66 | 31,4 | 42 | 23 | 79 |
| Nova Friburgo (Rio de Janeiro) | 169 | 85 | 33 | 72,0 | 63 | 37,3 | 36 | 11 | 59 |
| Petrópolis (Rio de Janeiro) | 167 | 74 | 43 | 63,2 | 65 | 38,9 | 28 | 12 | 62 |
| Volta Redonda (Rio de Janeiro) (5) | 151 | 76 | 17 | 81,7 | 38 | 25,2 | 37 | 15 | 61 |
| Rio de Janeiro (Distrito Federal) | 761 | 436 | 138 | 76,0 | 264 | 34,7 | 192 | 93 | 212 |
| São Paulo (Capital) | 555 | 376 | 78 | 82,8 | 242 | 43,6 | 129 | 67 | 117 |
| Santos (São Paulo) | 174 | 111 | 19 | 85,4 | 56 | 32,2 | 45 | 25 | 48 |
| Taubaté (São Paulo) | 168 | 67 | 39 | 63,2 | 53 | 31,5 | 41 | 5 | 69 |
| Itatiba (São Paulo) | 172 | 113 | 8 | 93,4 | 65 | 37,8 | 39 | 13 | 55 |
| Sorocaba (São Paulo) | 167 | 96 | 41 | 70,1 | 91 | 54,5 | 28 | 12 | 35 |
| São José do Rio Prêto (São Paulo) | 184 | 86 | 42 | 67,2 | 59 | 32,1 | 45 | 16 | 64 |
| Baurú (São Paulo) | 241 | 135 | 58 | 69,9 | 93 | 38,6 | 55 | 32 | 61 |
| Marília (São Paulo) | 161 | 80 | 32 | 71,4 | 51 | 31,7 | 45 | 11 | 54 |
| Curitiba (Paraná) | 168 | 117 | 7 | 94,4 | 54 | 32,1 | 47 | 18 | 49 |
| Paranaguá (Paraná) | 185 | 150 | 6 | 96,2 | 73 | 39,5 | 53 | 29 | 30 |
| Ponta Grossa (Paraná) | 211 | 117 | 39 | 75,0 | 57 | 27,0 | 53 | 39 | 62 |
| Londrina (Paraná) | 208 | 116 | 42 | 73,4 | 74 | 35,6 | 53 | 16 | 65 |
| Florianópolis (Santa Catarina) | 202 | 102 | 31 | 76,7 | 64 | 31,7 | 46 | 16 | 76 |
| Blumenau (Santa Catarina) | 181 | 96 | 26 | 78,7 | 75 | 41,4 | 27 | 12 | 66 |
| Joinvile (Santa Catarina) | 196 | 152 | 6 | 96,2 | 70 | 35,7 | 53 | 36 | 37 |
| Pôrto Alegre (Rio Grande do Sul) | 223 | 160 | 20 | 88,9 | 90 | 40,4 | 46 | 41 | 43 |
| Caxias do Sul (Rio Grande do Sul) | 162 | 93 | 17 | 84,5 | 54 | 33,3 | 37 | 16 | 55 |
| Arroio dos Ratos (Rio Grande do Sul) (6) | 185 | 72 | 46 | 61,0 | 48 | 25,9 | 42 | 15 | 78 |
| Pelotas (Rio Grande do Sul) | 179 | 96 | 35 | 73,3 | 62 | 34,6 | 42 | 21 | 54 |
| Santa Maria (Rio Grande do Sul) | 247 | 150 | 33 | 82,0 | 62 | 25,1 | 56 | 65 | 64 |
| Livramento (Rio Grande do Sul) | 197 | 127 | 32 | 79,9 | 50 | 25,4 | 50 | 43 | 52 |
| Cuiabá (Mato Grosso) | 224 | 106 | 46 | 69,7 | 44 | 19,6 | 45 | 43 | 89 |
| Campo Grande (Mato Grosso) | 151 | 95 | 15 | 86,4 | 48 | 31,8 | 46 | 12 | 45 |
| Goiânia (Goiás) | 168 | 83 | 33 | 71,6 | 56 | 33,3 | 45 | 11 | 56 |
| Anápolis (Goiás) | 205 | 69 | 64 | 51,9 | 55 | 26,8 | 54 | 2 | 94 |

**FONTE** — Comissão Nacional de Bem-Estar Social.

**NOTAS** — I. Nos casos em que as somas das parcelas não correspondem exatamente aos respectivos totais, o fato se deve a que êstes incluem pessoas para as quais não foram declaradas as características estudadas. — II. O número de pessoas com ocupação remunerada, constante da presente tabela, diverge do número de pessoas econômicamente ativas, constante da tabela 1.b), porquanto, neste último caso, foram consideradas pessoas cuja ocupação principal não era remunerada, mas que, havendo percebido remuneração por trabalhos extraordinários, fizeram acrescer os recursos das famílias. Êsse fato verificou-se, mais freqüentemente, em relação a donas de casa. Além disso, deixaram de ser consideradas na tabela 1.b), mas o foram na presente tabela, outras pessoas com ocupação principal remunerada, mas que, pela condição da família, a ela de fato não pertenciam nem se integravam no orçamento doméstico da mesma. Tal é o caso de hóspedes, inquilinos, pensionistas e empregados domésticos. — III. No grupo das pessoas sem ocupação estão incluídas as crianças, desde as de idade inferior a um ano.

(1) Vila do Município de Mamanguape. — (2) Inclusive dezoito pessoas que não indicaram a alfabetização. — (3) Localidade do Município de Coronel Fabriciano, — (4) Foi considerada como uma unidade a conurbação constituída das cidades de Niterói e São Gonçalo e das vilas Neves e Sete Pontes. — (5) Vila do Município de Barra Mansa. — (6) Vila do Município de São Jerônimo.

# PADRÃO-DE-VIDA

## ASPECTOS DO PADRÃO-DE-VIDA DE FAMÍLIAS DE OPERÁRIOS INDUSTRIAIS

### 2. PRINCIPAIS ASPECTOS DAS HABITAÇÕES PESQUISADAS — 1.º-IX-1952

#### a) Regime de ocupação e tipo de construção

| LOCALIDADES | HABITAÇÕES PESQUISADAS | | | | | | | | | | | |
|---|---|---|---|---|---|---|---|---|---|---|---|---|
| | Total | Segundo o regime de ocupação | | | | Segundo o tipo de construção | | | | | | |
| | | | | | | Casa | | | | | Outros tipos |
| | | Própria | Alugada | Gratuita | Em aquisição | De alvenaria | De madeira | De taipa | De palha | De outros materiais | |
| Belém (Pará) | 41 | 22 | 11 | 6 | 2 | — | 14 | 24 | — | 3 | — |
| São Luís (Maranhão) | 41 | 32 | 9 | — | — | 2 | 2 | 35 | 1 | — | 1 |
| Caxias (Maranhão) | 39 | 32 | 3 | 3 | 1 | 1 | — | 38 | — | — | — |
| Teresina (Piauí) | 39 | 11 | 22 | 6 | — | 10 | — | 23 | 1 | 5 | [a]— |
| Parnaíba (Piauí) | 42 | 30 | 12 | — | — | 2 | — | 40 | — | — | — |
| Fortaleza (Ceará) | 41 | 17 | 21 | 1 | 2 | 9 | — | 32 | — | — | — |
| Sobral (Ceará) | 36 | 14 | 21 | — | 1 | 6 | — | 30 | — | — | — |
| Juàzeiro do Norte (Ceará) | 30 | 9 | 18 | 3 | — | 14 | — | 16 | — | — | — |
| Natal (Rio Grande do Norte) | 47 | 12 | 32 | 2 | 1 | 8 | 1 | 38 | — | — | — |
| Mossoró (Rio Grande do Norte) | 45 | 37 | 8 | — | — | 21 | — | 24 | — | — | — |
| Campina Grande (Paraíba) | 43 | 10 | 26 | 7 | — | 14 | — | 29 | — | — | — |
| Rio Tinto (Paraíba) (1) | 40 | — | 39 | 1 | — | 40 | — | — | — | — | — |
| Recife (Pernambuco) | (2) 54 | 9 | 39 | 4 | 2 | 17 | 3 | 31 | — | — | 2 |
| Moreno (Pernambuco) | 50 | 9 | 41 | — | — | 21 | — | 29 | — | — | — |
| Catende (Pernambuco) | 47 | 7 | 18 | 22 | — | 32 | — | 15 | — | — | — |
| Caruaru (Pernambuco) | 46 | 17 | 28 | 1 | — | 46 | — | — | — | — | — |
| Pesqueira (Pernambuco) | (2) 45 | 8 | 32 | 3 | 2 | 40 | — | 4 | — | — | — |
| Maceió (Alagoas) | 47 | 10 | 35 | 2 | — | 18 | — | 28 | 1 | — | — |
| Penedo (Alagoas) | 43 | 19 | 22 | 2 | — | 9 | — | 34 | — | — | — |
| Aracaju (Sergipe) | 44 | 12 | 29 | 3 | — | 23 | — | 20 | — | 1 | — |
| Estância (Sergipe) | 49 | 13 | 36 | — | — | 33 | — | 16 | — | — | — |
| Salvador (Bahia) | 51 | 20 | 29 | 2 | — | 12 | 2 | 36 | — | — | 1 |
| Alagoinhas (Bahia) | 44 | 30 | 14 | — | — | 3 | — | 39 | — | 2 | — |
| Maragogipe (Bahia) | 42 | 26 | 14 | 2 | — | 20 | — | 18 | 1 | 3 | — |
| Belo Horizonte (Minas Gerais) | 59 | 9 | 35 | 6 | 9 | 47 | — | 1 | — | 10 | 1 |
| Juiz de Fora (Minas Gerais) | 59 | 18 | 33 | 6 | 2 | 39 | 9 | — | — | 2 | 9 |
| Conselheiro Lafaiete (Minas Gerais) | 44 | 9 | 18 | 16 | 1 | 41 | 2 | — | — | 1 | — |
| São João del Rei (Minas Gerais) | 46 | 14 | 26 | 3 | 3 | 38 | — | — | — | 6 | 2 |
| Ponte Nova (Minas Gerais) | 41 | 3 | 22 | 16 | — | 41 | — | — | — | — | — |
| Itajubá (Minas Gerais) | 47 | 7 | 28 | 11 | 1 | 47 | — | — | — | — | — |
| Araguari (Minas Gerais) | 49 | 18 | 14 | 16 | 1 | 24 | 5 | 10 | — | 5 | 5 |
| Acesita (Minas Gerais) (3) | 43 | — | 40 | 3 | — | 21 | 10 | 12 | — | — | — |
| Vitória (Espírito Santo) | 43 | 15 | 15 | 13 | — | 9 | 14 | 13 | — | 5 | 2 |
| Cachoeiro de Itapemirim (Espírito Santo) | 46 | 11 | 22 | 13 | — | 36 | 5 | — | — | 1 | 4 |
| Colatina (Espírito Santo) | 35 | 8 | 8 | 19 | — | 20 | 8 | 2 | — | — | 5 |
| Niterói-São Gonçalo (Rio de Janeiro) (4) | 119 | 18 | 87 | 6 | 8 | 101 | 2 | 8 | — | 4 | 4 |
| Campos (Rio de Janeiro) | 41 | 7 | 29 | 1 | 4 | 38 | 2 | — | — | — | 1 |
| Nova Friburgo (Rio de Janeiro) | 41 | 9 | 27 | 1 | 4 | 38 | — | 2 | — | 1 | — |
| Petrópolis (Rio de Janeiro) | 42 | 4 | 37 | — | 1 | 32 | 3 | 1 | — | 3 | 3 |
| Volta Redonda (Rio de Janeiro) (5) | 34 | 1 | 31 | 2 | — | 25 | 3 | 1 | — | 3 | 2 |
| Rio de Janeiro (Distrito Federal) | 175 | 21 | 126 | 20 | 8 | 97 | 32 | 15 | 1 | 7 | 23 |
| São Paulo (Capital) | 139 | 22 | 101 | 4 | 12 | 123 | 3 | — | — | — | 13 |
| Santos (São Paulo) | 41 | 8 | 22 | 1 | 10 | 15 | 19 | — | — | — | 7 |
| Taubaté (São Paulo) | 40 | 6 | 25 | — | 9 | 34 | 1 | 3 | — | — | 2 |
| Itatiba (São Paulo) | 45 | 10 | 23 | 9 | 3 | 42 | — | — | — | — | 3 |
| Sorocaba (São Paulo) | 42 | 5 | 32 | 1 | 4 | 41 | — | 1 | — | — | — |
| São José do Rio Prêto (São Paulo) | 42 | 7 | 20 | 14 | 1 | 41 | 1 | — | — | — | — |
| Bauru (São Paulo) | 48 | 12 | 35 | 1 | — | 12 | 36 | — | — | — | — |
| Marília (São Paulo) | 41 | 7 | 24 | 10 | — | 2 | 34 | — | — | — | 5 |

# PADRÃO-DE-VIDA

## ASPECTOS DO PADRÃO-DE-VIDA DE FAMÍLIAS DE OPERÁRIOS INDUSTRIAIS

### 2. PRINCIPAIS ASPECTOS DAS HABITAÇÕES PESQUISADAS — 1.º-IX-1952

#### a) Regime de ocupação e tipo de construção

| LOCALIDADES | HABITAÇÕES PESQUISADAS | | | | | | | | | | |
|---|---|---|---|---|---|---|---|---|---|---|---|
| | Total | Segundo o regime de ocupação | | | | Segundo o tipo de construção | | | | | |
| | | | | | | Casa | | | | | Outros tipos |
| | | Própria | Alugada | Gratuita | Em aquisição | De alvenaria | De madeira | De taipa | De palha | De outros materiais | |
| Curitiba (Paraná) | 40 | 11 | 27 | 2 | — | 1 | 39 | — | — | — | — |
| Paranaguá (Paraná) | 43 | 2 | 38 | — | 3 | 2 | 41 | — | — | — | — |
| Ponta Grossa (Paraná) | 48 | 20 | 20 | 5 | 3 | — | 47 | — | — | — | 1 |
| Londrina (Paraná) | 46 | 8 | 12 | 26 | — | — | 45 | — | — | — | 1 |
| Florianópolis (Santa Catarina) | 47 | 11 | 30 | 4 | 2 | 15 | 32 | — | — | — | — |
| Blumenau (Santa Catarina) | 42 | 13 | 22 | 1 | 6 | 12 | 27 | — | — | — | 3 |
| Joinvile (Santa Catarina) | 45 | 24 | 12 | 1 | 8 | 31 | 14 | — | — | — | — |
| Pôrto Alegre (Rio Grande do Sul) | 50 | 11 | 30 | 4 | 5 | 11 | 37 | — | — | — | 2 |
| Caxias do Sul (Rio Grande do Sul) | 40 | 16 | 16 | 2 | 6 | 9 | 29 | — | — | 1 | 1 |
| Arroio dos Ratos (Rio Grande do Sul) (6) | 42 | 9 | 31 | 2 | — | 12 | 29 | 1 | — | — | — |
| Pelotas (Rio Grande do Sul) | 44 | 5 | 36 | 2 | 1 | 20 | 22 | 1 | — | — | 1 |
| Santa Maria (Rio Grande do Sul) | 46 | 29 | 7 | 4 | 6 | 5 | 41 | — | — | — | — |
| Livramento (Rio Grande do Sul) | 38 | 21 | 12 | 4 | 1 | 8 | 30 | — | — | — | — |
| Cuiabá (Mato Grosso) | 38 | 17 | 15 | 4 | 2 | 3 | 3 | — | — | 32 | — |
| Campo Grande (Mato Grosso) | 36 | 3 | 28 | 3 | 2 | 20 | 13 | — | — | — | 3 |
| Goiânia (Goiás) | 42 | 13 | 21 | 7 | 1 | 26 | — | 2 | — | 10 | 4 |
| Anápolis (Goiás) | 47 | 6 | 26 | 13 | 2 | 29 | 1 | — | — | 17 | — |

**FONTE** — Comissão Nacional de Bem-Estar Social.

**NOTA** — I. As habitações classificadas como de "Outros tipos" são os apartamentos, as casas de cômodos e os porões habitáveis. Os casebres (inclusive barracos, malocas, mocambos, etc,) estão incluídos no grupo de casas, mas destas se distinguem, principalmente, pelo material de construção das paredes externas. Sob êste critério, aliás, foi feita a apuração resumida na presente tabela.

(1) Vila do Município de Mamanguape. — (2) Inclusive uma casa de material não declarado. — (3) Localidade do Município de Coronel Fabriciano. — (4) Foi considerada como uma unidade a conurbação constituída das cidades de Niterói e São Gonçalo e das vilas de Neves e Sete Pontes. — (5) Vila do Município de Barra Mansa. — (6) Vila do Município de São Jerônimo.

#### b) Serviços e utilidades existentes

| LOCALIDADES | HABITAÇÕES PESQUISADAS | | | | | | | | | |
|---|---|---|---|---|---|---|---|---|---|---|
| | Total | Das quais, possuindo | | | | | | | | |
| | | Serviços | | | | | | Utilidades | | |
| | | Água encanada | Luz elétrica | Gás | Esgôto | Fossa séptica | Fossa precária | Rádio | Filtro | Máquina de costura |
| Belém (Pará) | 41 | 6 | 5 | — | 4 | 2 | 37 | 2 | 5 | 12 |
| São Luís (Maranhão) | 41 | 2 | 3 | — | 1 | — | 19 | 1 | 1 | 9 |
| Caxias (Maranhão) | 39 | 2 | 1 | — | — | — | 13 | — | — | 8 |
| Teresina (Piauí) | 39 | 2 | 10 | — | — | — | 20 | 4 | — | 5 |
| Parnaíba (Piauí) | 42 | — | — | — | — | — | 28 | — | — | 4 |
| Fortaleza (Ceará) | 41 | 3 | 6 | — | 1 | — | 17 | 5 | — | 4 |
| Sobral (Ceará) | 36 | — | — | — | — | — | 1 | — | — | — |
| Juàzeiro do Norte (Ceará) | 30 | — | — | — | — | — | 15 | — | — | 1 |
| Natal (Rio Grande do Norte) | 47 | 3 | 8 | — | — | — | 29 | 2 | — | 2 |
| Mossoró (Rio Grande do Norte) | 45 | — | 5 | — | — | — | 21 | 1 | — | 7 |
| Campina Grande (Paraíba) | 43 | — | 6 | — | — | — | 27 | 1 | — | — |
| Rio Tinto (Paraíba) (1) | 40 | — | 7 | — | — | — | 40 | 1 | — | 7 |
| Recife (Pernambuco) | 54 | 17 | 35 | 2 | 7 | — | 27 | 9 | — | 7 |
| Moreno (Pernambuco) | 50 | 1 | 31 | — | — | — | 44 | 9 | 2 | 7 |
| Catende (Pernambuco) | 47 | 3 | 21 | — | — | — | 38 | 3 | — | 4 |
| Caruaru (Pernambuco) | 46 | 6 | 4 | — | — | — | 39 | 3 | 2 | 9 |
| Pesqueira (Pernambuco) | 45 | 1 | 6 | — | — | — | 17 | 3 | 1 | 4 |
| Maceió (Alagoas) | 47 | 12 | 16 | — | — | — | 23 | 1 | — | 12 |
| Penedo (Alagoas) | 43 | 1 | 6 | — | 3 | 1 | 28 | 1 | — | 10 |
| Aracaju (Sergipe) | 44 | 16 | 24 | — | — | — | 24 | 15 | — | 15 |

# PADRÃO-DE-VIDA

## ASPECTOS DO PADRÃO-DE-VIDA DE FAMÍLIAS DE OPERÁRIOS INDUSTRIAIS

### 2. PRINCIPAIS ASPECTOS DAS HABITAÇÕES PESQUISADAS — 1.º-IX-1952

### b) Serviços e utilidades existentes

| LOCALIDADES | HABITAÇÕES PESQUISADAS | | | | | | | | | |
|---|---|---|---|---|---|---|---|---|---|---|
| | Total | Das quais, possuindo | | | | | | | | |
| | | Serviços | | | | | | Utilidades | | |
| | | Água encanada | Luz elétrica | Gás | Esgôto | Fossa séptica | Fossa precária | Rádio | Filtro | Máquina de costura |
| Estância (Sergipe) | 49 | — | 26 | — | — | — | 29 | 4 | — | 17 |
| Salvador (Bahia) | 51 | 10 | 16 | — | 7 | — | 15 | 6 | 1 | 11 |
| Alagoinhas (Bahia) | 44 | — | — | — | — | — | 9 | — | — | 3 |
| Maragogipe (Bahia) | 42 | 2 | 11 | — | 4 | — | 7 | 5 | 1 | 2 |
| Belo Horizonte (Minas Gerais) | 59 | 31 | 45 | — | 15 | 10 | 30 | 25 | 15 | 12 |
| Juiz de Fora (Minas Gerais) | 59 | 23 | 51 | — | 22 | 2 | 30 | 25 | 5 | 22 |
| Conselheiro Lafaiete (Minas Gerais) | 44 | 17 | 32 | — | 5 | — | 31 | 14 | 4 | 16 |
| São João del Rei (Minas Gerais) | 46 | 39 | 43 | — | 33 | 5 | 8 | 25 | 4 | 15 |
| Ponte Nova (Minas Gerais) | 41 | 16 | 36 | — | 7 | — | 9 | 17 | 8 | 20 |
| Itajubá (Minas Gerais) | 47 | 41 | 41 | — | 37 | 1 | 9 | 26 | 5 | 18 |
| Araguari (Minas Gerais) | 49 | 7 | 35 | — | — | — | 45 | 18 | 4 | 11 |
| Acesita (Minas Gerais) (2) | 43 | — | 2 | — | — | — | 42 | — | — | 8 |
| Vitória (Espírito Santo) | 43 | 13 | 20 | — | 4 | — | 3 | 14 | 1 | 7 |
| Cachoeiro de Itapemirim (Espírito Santo) | 46 | 22 | 28 | — | 20 | — | 10 | 14 | 1 | 19 |
| Colatina (Espírito Santo) | 35 | 4 | 21 | — | 1 | 2 | 18 | 14 | 4 | 15 |
| Niterói — São Gonçalo (Rio de Janeiro) (3) | 119 | 68 | 106 | 4 | 37 | 29 | 41 | 93 | 34 | 69 |
| Campos (Rio de Janeiro) | 41 | 17 | 26 | — | 9 | 1 | 20 | 17 | 7 | 19 |
| Nova Friburgo (Rio de Janeiro) | 41 | 34 | 24 | — | 30 | — | 4 | 12 | — | 15 |
| Petrópolis (Rio de Janeiro) | 42 | 35 | 39 | — | 21 | 9 | 8 | 27 | 2 | 22 |
| Volta Redonda (Rio de Janeiro) (4) | 34 | 28 | 31 | — | 27 | 1 | 26 | 22 | 19 | 18 |
| Rio de Janeiro (Distrito Federal) | 175 | 106 | 151 | 11 | 75 | 18 | 65 | 113 | 38 | 79 |
| São Paulo (Capital) | 139 | 82 | 133 | 12 | 56 | 13 | 69 | 102 | 10 | 72 |
| Santos (São Paulo) | 41 | 37 | 38 | 3 | 12 | 9 | 19 | 27 | 2 | 20 |
| Taubaté (São Paulo) | 40 | 15 | 36 | — | 11 | 9 | 27 | 18 | 2 | 17 |
| Itatiba (São Paulo) | 45 | 41 | 42 | — | 38 | 3 | 3 | 32 | 14 | 29 |
| Sorocaba (São Paulo) | 42 | 36 | 40 | — | 31 | — | 9 | 32 | 2 | 21 |
| São José do Rio Prêto (São Paulo) | 42 | 12 | 33 | — | 7 | — | 35 | 21 | 17 | 21 |
| Bauru (São Paulo) | 48 | 15 | 31 | — | — | — | 45 | 14 | 5 | 25 |
| Marília (São Paulo) | 41 | 14 | 30 | — | 4 | — | 36 | 20 | 10 | 9 |
| Curitiba (Paraná) | 40 | 8 | 31 | — | 4 | 8 | 28 | 25 | 3 | 23 |
| Paranaguá (Paraná) | 43 | 39 | 23 | — | 11 | 10 | 32 | 28 | — | 5 |
| Ponta Grossa (Paraná) | 48 | 7 | 34 | — | 1 | — | 45 | 23 | 2 | 21 |
| Londrina (Paraná) | 46 | 14 | 34 | — | — | 2 | 44 | 20 | 4 | 25 |
| Florianópolis (Santa Catarina) | 47 | 21 | 39 | — | 11 | — | 33 | 27 | 1 | 15 |
| Blumenau (Santa Catarina) | 42 | 18 | 37 | — | 20 | 3 | 34 | 27 | — | 24 |
| Joinvile (Santa Catarina) | 45 | 19 | 44 | — | — | 21 | 22 | 39 | — | 38 |
| Pôrto Alegre (Rio Grande do Sul) | 50 | 48 | 49 | 1 | 28 | 11 | 9 | 46 | 4 | 38 |
| Caxias do Sul (Rio Grande do Sul) | 40 | 19 | 38 | — | 2 | 18 | 18 | 32 | — | 25 |
| Arroio dos Ratos (Rio Grande do Sul) (5) | 42 | 2 | 37 | — | — | — | 35 | 16 | 2 | 10 |
| Pelotas (Rio Grande do Sul) | 44 | 32 | 34 | — | 16 | 2 | 26 | 14 | 5 | 9 |
| Santa Maria (Rio Grande do Sul) | 46 | 22 | 38 | — | 4 | 2 | 44 | 31 | — | 23 |
| Livramento (Rio Grande do Sul) | 38 | 4 | 9 | — | — | 1 | 36 | 13 | — | 15 |
| Cuiabá (Mato Grosso) | 38 | 3 | 13 | — | — | 2 | 3 | 4 | — | 11 |
| Campo Grande (Mato Grosso) | 36 | 19 | 28 | — | 10 | 2 | 17 | 16 | 4 | 13 |
| Goiânia (Goiás) | 42 | 8 | 10 | — | 8 | — | 32 | 6 | 5 | 14 |
| Anápolis (Goiás) | 47 | — | 15 | — | — | — | 38 | 7 | 2 | 9 |

**FONTE** — Comissão Nacional de Bem-Estar Social.

(1) Vila do Município de Mamanguape. — (2) Localidade do Município de Coronel Fabriciano. — (3) Foi considerada como uma unidade a conurbação constituída das cidades de Niterói e São Gonçalo e das vilas de Neves e Sete Pontes. — (4) Vila do Município de Barra Mansa. — (5) Vila do Município de São Jerônimo.

# PADRÃO-DE-VIDA

## ASPECTOS DO PADRÃO-DE-VIDA DE FAMÍLIAS DE OPERÁRIOS INDUSTRIAIS

### 3. RECURSOS E DESPESAS DAS FAMÍLIAS PESQUISADAS — AGÔSTO DE 1952

#### a) Resumo

| LOCALIDADES | NÚMERO | | RECURSOS (Cr$) | | | DESPESAS (Cr$) | | |
|---|---|---|---|---|---|---|---|---|
| | | | | Média | | | Média | |
| | Famílias | Pessoas | Total | Por família | Por pessoa | Total | Por família | Por pessoa |
| Belém (Pará) | 41 | 192 | 62 119 | 115,09 | 323,53 | 60 637 | 1 478,94 | 315,81 |
| São Luís (Maranhão) | 41 | 206 | 47 345 | 1 154,74 | 229,82 | 54 991 | 1 341,23 | 266,94 |
| Caxias (Maranhão) | 39 | 165 | 37 002 | 948,80 | 224,30 | 43 498 | 1 115,30 | 263,60 |
| Teresina (Piauí) | 39 | 192 | 38 569 | 988,94 | 200,88 | 41 542 | 1 065,17 | 216,36 |
| Parnaíba (Piauí) | 42 | 175 | 33 483 | 797,21 | 191,33 | 33 548 | 798,75 | 191,70 |
| Fortaleza (Ceará) | 41 | 210 | 47 104 | 1 148,90 | 224,30 | 51 323 | 1 251,80 | 244,40 |
| Sobral (Ceará) | 36 | 178 | 27 717 | 769,91 | 155,71 | 27 962 | 776,71 | 157,08 |
| Juàzeiro do Norte (Ceará) | 30 | 111 | 20 959 | 698,64 | 188,82 | 27 539 | 917,96 | 248,09 |
| Natal (Rio Grande do Norte) | 47 | 177 | 34 133 | 726,22 | 192,83 | 39 460 | 839,57 | 229,93 |
| Mossoró (Rio Grande do Norte) | 45 | 184 | 58 807 | 1 306,82 | 319,60 | 59 145 | 1 314,32 | 321,43 |
| Campina Grande (Paraíba) | 43 | 184 | 36 320 | 844,64 | 197,39 | 39 987 | 929,93 | 217,32 |
| Rio Tinto (Paraíba) (1) | 40 | 191 | 58 214 | 1 455,35 | 304,78 | 55 755 | 1 393,87 | 291,91 |
| Recife (Pernambuco) | 54 | 237 | 73 427 | 1 359,75 | 309,81 | 78 410 | 1 452,02 | 330,84 |
| Moreno (Pernambuco) | 50 | 229 | 62 765 | 1 255,30 | 274,10 | 64 008 | 1 280,20 | 279,50 |
| Catende (Pernambuco) | 47 | 189 | 44 322 | 943,02 | 234,50 | 44 751 | 952,15 | 236,77 |
| Caruaru (Pernambuco) | 46 | 222 | 46 330 | 1 007,17 | 208,69 | 44 977 | 977,76 | 202,60 |
| Pesqueira (Pernambuco) | 45 | 184 | 39 052 | 867,82 | 212,23 | 44 820 | 996,00 | 243,58 |
| Maceió (Alagoas) | 47 | 201 | 43 927 | 934,61 | 218,54 | 46 854 | 996,90 | 233,10 |
| Penedo (Alagoas) | 43 | 179 | 45 337 | 1 054,35 | 253,28 | 46 884 | 1 090,32 | 261,92 |
| Aracaju (Sergipe) | 44 | 213 | 58 697 | 1 134,01 | 275,57 | 60 903 | 1 384,15 | 285,92 |
| Estância (Sergipe) | 49 | 231 | 49 800 | 1 016,33 | 215,58 | 51 275 | 1 046,42 | 221,96 |
| Salvador (Bahia) | 51 | 250 | 59 817 | 1 172,90 | 239,30 | 68 303 | 1 339,30 | 273,20 |
| Alagoinhas (Bahia) | 44 | 171 | 34 337 | 780,40 | 200,80 | 36 412 | 827,50 | 212,90 |
| Maragogipe (Bahia) | 42 | 231 | 52 177 | 1 242,30 | 225,87 | 58 116 | 1 383,71 | 251,59 |
| Belo Horizonte (Minas Gerais) | 59 | 268 | 100 463 | 1 702,76 | 374,86 | 117 584 | 1 992,94 | 438,74 |
| Juiz de Fora (Minas Gerais) | 59 | 254 | 83 612 | 1 417,10 | 329,20 | 94 010 | 1 593,40 | 370,10 |
| Conselheiro Lafaiete (Minas Gerais) | 44 | 208 | 76 576 | 1 740,35 | 369,15 | 81 553 | 1 853,47 | 392,08 |
| São João del Rei (Minas Gerais) | 46 | 210 | 71 766 | 1 560,13 | 341,74 | 81 796 | 1 778,16 | 389,50 |
| Ponte Nova (Minas Gerais) | 41 | 156 | 63 287 | 1 543,58 | 405,68 | 62 250 | 1 518,28 | 399,03 |
| Itajubá (Minas Gerais) | 47 | 195 | 84 253 | 1 792,62 | 432,06 | 90 550 | 1 926,58 | 464,35 |
| Araguari (Minas Gerais) | 49 | 197 | 67 690 | 1 381,42 | 343,60 | 70 154 | 1 431,71 | 356,11 |
| Acesita (Minas Gerais) (2) | 43 | 171 | 39 799 | 925,60 | 232,70 | 37 618 | 874,80 | 220,00 |
| Vitória (Espírito Santo) | 43 | 219 | 72 531 | 1 686,77 | 331,20 | 79 036 | 1 838,10 | 360,90 |
| Cachoeiro de Itapemirim (Espírito Santo) | 46 | 233 | 65 422 | 1 422,21 | 280,78 | 64 446 | 1 401,00 | 276,59 |
| Colatina (Espírito Santo) | 35 | 152 | 78 186 | 2 233,90 | 514,40 | 84 311 | 2 408,90 | 554,70 |
| Niterói — São Gonçalo (Rio de Janeiro) (3) | 119 | 505 | 334 831 | 2 813,70 | 663,00 | 357 332 | 3 002,80 | 707,90 |
| Campos (Rio de Janeiro) | 41 | 209 | 76 723 | 1 871,30 | 367,10 | 92 259 | 2 250,20 | 441,40 |
| Nova Friburgo (Rio de Janeiro) | 41 | 165 | 70 591 | 1 721,70 | 427,80 | 72 330 | 1 764,10 | 438,40 |
| Petrópolis (Rio de Janeiro) | 42 | 166 | 80 274 | 1 911,28 | 483,57 | 77 735 | 1 850,84 | 468,28 |
| Volta Redonda (Rio de Janeiro) (4) | 34 | 148 | 106 251 | 3 125,00 | 717,90 | 97 690 | 2 873,20 | 660,10 |
| Rio de Janeiro (Distrito Federal) | 175 | 741 | 455 660 | 2 603,80 | 614,90 | 463 301 | 2 647,40 | 625,20 |
| São Paulo (Capital) | 139 | 548 | 458 559 | 3 299,00 | 836,80 | 493 261 | 3 548,60 | 900,10 |
| Santos (São Paulo) | 41 | 173 | 137 469 | 3 352,90 | 794,61 | 142 292 | 3 470,54 | 822,49 |
| Taubaté (São Paulo) | 40 | 165 | 55 438 | 1 385,96 | 335,99 | 58 102 | 1 452,54 | 352,13 |
| Itatiba (São Paulo) | 45 | 168 | 93 448 | 2 076,61 | 556,23 | 100 316 | 2 229,24 | 597,11 |
| Sorocaba (São Paulo) | 42 | 161 | 98 795 | 2 352,26 | 613,63 | 103 431 | 2 462,63 | 642,42 |
| São José do Rio Prêto (São Paulo) | 42 | 182 | 77 777 | 1 851,83 | 427,34 | 89 177 | 2 123,26 | 489,98 |
| Bauru (São Paulo) | 48 | 238 | 89 687 | 1 868,48 | 376,83 | 88 626 | 1 846,37 | 372,37 |
| Marília (São Paulo) | 41 | 158 | 72 427 | 1 766,51 | 458,39 | 77 245 | 1 884,03 | 488,89 |
| Curitiba (Paraná) | 40 | 168 | 95 127 | 2 378,17 | 566,23 | 95 861 | 2 396,51 | 570,59 |
| Paranaguá (Paraná) | 43 | 184 | 122 227 | 2 842,48 | 664,27 | 109 711 | 2 551,41 | 596,25 |
| Ponta Grossa (Paraná) | 48 | 211 | 66 424 | 1 383,83 | 314,80 | 70 273 | 1 464,01 | 333,04 |

# PADRÃO-DE-VIDA

## ASPECTOS DO PADRÃO-DE-VIDA DE FAMÍLIAS DE OPERÁRIOS INDUSTRIAIS

### 3. RECURSOS E DESPESAS DAS FAMÍLIAS PESQUISADAS — AGÔSTO DE 1952

#### a) Resumo

| LOCALIDADES | NÚMERO | | RECURSOS (Cr$) | | | DESPESAS (Cr$) | | |
|---|---|---|---|---|---|---|---|---|
| | | | | Média | | | Média | |
| | Famílias | Pessoas | Total | Por família | Por pessoa | Total | Por família | Por pessoa |
| Londrina (Paraná) | 46 | 208 | 112 479 | 2 445,19 | 540,76 | 112 438 | 2 444,30 | 540,56 |
| Florianópolis (Santa Catarina) | 47 | 196 | 71 228 | 1 515,49 | 363,40 | 77 785 | 1 654,99 | 396,86 |
| Blumenau (Santa Catarina) | 42 | 167 | 91 600 | 2 180,94 | 548,50 | 101 671 | 2 420,74 | 608,80 |
| Joinvile (Santa Catarina) | 45 | 195 | 137 980 | 3 066,20 | 707,60 | 141 782 | 3 150,80 | 728,10 |
| Pôrto Alegre (Rio Grande do Sul) | 50 | 215 | 189 375 | 3 787,50 | 880,81 | 203 106 | 4 062,11 | 944,67 |
| Caxias do Sul (Rio Grande do Sul) | 40 | 158 | 99 754 | 2 493,00 | 631,40 | 102 535 | 2 563,40 | 649,00 |
| Arroio dos Ratos (Rio Grande do Sul) (5) | 42 | 179 | 70 000 | 1 666,66 | 391,06 | 84 647 | 2 015,39 | 472,88 |
| Pelotas (Rio Grande do Sul) | 44 | 179 | 76 597 | 1 740,83 | 427,91 | 79 689 | 1 811,12 | 445,19 |
| Santa Maria (Rio Grande do Sul) | 46 | 242 | 124 669 | 2 710,20 | 515,20 | 129 482 | 2 814,80 | 535,00 |
| Livramento (Rio Grande do Sul) | 38 | 195 | 76 936 | 2 024,63 | 394,54 | 74 138 | 1 951,01 | 380,19 |
| Cuiabá (Mato Grosso) | 38 | 221 | 51 460 | 1 354,20 | 232,80 | 64 593 | 1 699,80 | 292,30 |
| Campo Grande (Mato Grosso) | 36 | 149 | 87 342 | 2 426,20 | 586,20 | 88 188 | 2 449,70 | 591,90 |
| Goiânia (Goiás) | 42 | 162 | 83 949 | 1 998,78 | 518,20 | 88 643 | 2 110,55 | 547,17 |
| Anápolis (Goiás) | 47 | 204 | 58 952 | 1 254,30 | 289,00 | 68 888 | 1 465,70 | 337,70 |

**FONTE** — Comissão Nacional de Bem-Estar Social.

(1) Vila do Município de Mamanguape. — (2) Localidade do Município de Coronel Fabriciano. — (3) Foi considerada como uma unidade a conurbação constituída das cidades de Niterói e São Gonçalo e das vilas de Neves e Sete Pontes. — (4) Vila do Município de Barra Mansa. — (5) Vila do Município de São Jerônimo.

#### b) Discriminação dos recursos, segundo a origem

| LOCALIDADES | NÚMERO | | RECURSOS (Cr$) | | | | | | |
|---|---|---|---|---|---|---|---|---|---|
| | | | | Segundo a origem | | | | | |
| | | | | Rendimentos provenientes do trabalho | | | | | Outras fontes |
| | Famílias | Pessoas | Total | Total | Do chefe de família | Da dona de casa | Dos filhos | Dos parentes e agregados | |
| Belém (Pará) | 41 | 192 | 62 119 | 51 059 | 41 207 | 2 490 | 2 137 | 5 225 | 11 060 |
| São Luís (Maranhão) | 41 | 206 | 47 345 | 36 886 | 28 962 | 5 464 | 510 | 1 950 | 10 459 |
| Caxias (Maranhão) | 39 | 165 | 37 002 | 31 571 | 25 832 | 4 386 | 1 143 | 210 | 5 431 |
| Teresina (Piauí) | 39 | 192 | 38 569 | 33 693 | 31 123 | 2 570 | — | — | 4 876 |
| Parnaíba (Piauí) | 42 | 175 | 33 483 | 30 287 | 28 977 | 430 | — | 880 | 3 196 |
| Fortaleza (Ceará) | 41 | 210 | 47 104 | 43 214 | 30 602 | 3 080 | 6 854 | 2 678 | 3 890 |
| Sobral (Ceará) | 36 | 178 | 27 717 | 25 844 | 23 565 | 1 170 | 379 | 730 | 1 873 |
| Juàzeiro do Norte (Ceará) | 30 | 111 | 20 959 | 19 342 | 18 817 | 51 | 140 | 334 | 1 617 |
| Natal (Rio Grande do Norte) | 47 | 177 | 34 133 | 31 495 | 29 658 | 1 008 | 579 | 250 | 2 638 |
| Mossoró (Rio Grande do Norte) | 45 | 184 | 58 807 | 54 121 | 49 387 | 2 034 | 2 700 | — | 4 686 |
| Campina Grande (Paraíba) | 43 | 184 | 36 320 | 30 401 | 28 357 | 260 | 1 784 | — | 5 919 |
| Rio Tinto (Paraíba) (1) | 40 | 191 | 58 214 | 54 755 | 32 838 | 9 597 | 7 580 | 4 740 | 3 459 |
| Recife (Pernambuco) | 54 | 237 | 73 427 | 67 279 | 51 927 | 3 931 | 7 561 | 3 860 | 6 148 |
| Moreno (Pernambuco) | 50 | 229 | 62 765 | 59 086 | 46 109 | 10 597 | 2 380 | — | 3 679 |
| Catende (Pernambuco) | 47 | 189 | 44 322 | 39 447 | 35 903 | 480 | 893 | 2 171 | 4 875 |
| Caruaru (Pernambuco) | 46 | 222 | 46 330 | 39 914 | 30 593 | 4 355 | 3 416 | 1 550 | 6 416 |
| Pesqueira (Pernambuco) | 45 | 184 | 39 052 | 34 879 | 29 026 | 1 595 | 3 334 | 924 | 4 173 |
| Maceió (Alagoas) | 47 | 201 | 43 927 | 40 296 | 27 538 | 7 550 | 3 768 | 1 440 | 3 631 |
| Penedo (Alagoas) | 43 | 179 | 45 337 | 38 653 | 28 122 | 4 764 | 5 767 | — | 6 684 |
| Aracaju (Sergipe) | 44 | 213 | 58 697 | 50 376 | 44 015 | 1 721 | 1 692 | 2 948 | 8 321 |
| Estância (Sergipe) | 49 | 231 | 49 800 | 44 957 | 37 197 | 6 310 | 850 | 600 | 4 843 |

# PADRÃO-DE-VIDA

## ASPECTOS DO PADRÃO-DE-VIDA DE FAMÍLIAS DE OPERÁRIOS INDUSTRIAIS

### 3. RECURSOS E DESPESAS DAS FAMÍLIAS PESQUISADAS — AGÔSTO DE 1952

**b) Discriminação dos recursos, segundo a origem**

| LOCALIDADES | NÚMERO | | RECURSOS (Cr$) | | | | | | |
|---|---|---|---|---|---|---|---|---|---|
| | | | | Segundo a origem | | | | | |
| | | | | Rendimentos provenientes do trabalho | | | | | Outras fontes |
| | Famílias | Pessoas | Total | Total | Do chefe de família | Da dona de casa | Dos filhos | Dos parentes e agregados | |
| Salvador (Bahia) | 51 | 250 | 59 817 | 52 269 | 42 746 | 6 875 | 150 | 2 498 | 7 548 |
| Alagoinhas (Bahia) | 44 | 171 | 34 337 | 31 024 | 27 050 | 1 218 | 1 106 | 1 650 | 3 313 |
| Maragogipe (Bahia) | 42 | 231 | 52 177 | 42 230 | 23 346 | 13 865 | 840 | 4 179 | 9 947 |
| Belo Horizonte (Minas Gerais) | 59 | 268 | 100 463 | 84 965 | 71 569 | 5 061 | 5 653 | 2 682 | 15 498 |
| Juiz de Fora (Minas Gerais) | 59 | 254 | 83 612 | 74 755 | 57 370 | 10 370 | 4 050 | 2 965 | 8 857 |
| Conselheiro Lafaiete (Minas Gerais) | 44 | 208 | 76 576 | 61 610 | 56 963 | 780 | 2 130 | 1 737 | 14 966 |
| São João del Rei (Minas Gerais) | 46 | 210 | 71 766 | 61 666 | 50 031 | 8 314 | 1 279 | 2 042 | 10 100 |
| Ponte Nova (Minas Gerais) | 41 | 156 | 63 287 | 55 105 | 51 232 | 1 470 | 2 403 | — | 8 182 |
| Itajubá (Minas Gerais) | 47 | 195 | 84 253 | 75 130 | 52 552 | 13 059 | 9 519 | — | 9 123 |
| Araguari (Minas Gerais) | 49 | 197 | 67 690 | 59 709 | 54 709 | — | 4 650 | 350 | 7 981 |
| Acesita (Minas Gerais) (2) | 43 | 171 | 39 799 | 39 175 | 34 984 | 310 | 3 781 | 100 | 624 |
| Vitória (Espírito Santo) | 43 | 219 | 72 531 | 57 998 | 50 067 | 4 211 | 3 720 | — | 14 533 |
| Cachoeiro de Itapemirim (Espírito Santo) | 46 | 233 | 65 422 | 59 990 | 41 091 | 3 830 | 11 569 | 3 500 | 5 432 |
| Colatina (Espírito Santo) | 35 | 152 | 78 186 | 60 968 | 53 179 | 1 928 | 4 896 | 965 | 17 218 |
| Niterói — São Gonçalo (Rio de Janeiro) (3) | 119 | 505 | 334 831 | 303 727 | 255 549 | 11 821 | 34 707 | 1 650 | 31 104 |
| Campos (Rio de Janeiro) | 41 | 209 | 76 723 | 69 117 | 48 937 | 14 200 | 5 230 | 750 | 7 606 |
| Nova Friburgo (Rio de Janeiro) | 41 | 165 | 70 591 | 64 393 | 46 125 | 12 186 | 6 082 | — | 6 198 |
| Petrópolis (Rio de Janeiro) | 42 | 166 | 80 274 | 74 335 | 51 383 | 21 252 | 1 700 | — | 5 939 |
| Volta Redonda (Rio de Janeiro) (4) | 34 | 148 | 106 251 | 99 685 | 99 685 | — | — | — | 6 566 |
| Rio de Janeiro (Distrito Federal) | 175 | 741 | 455 660 | 399 509 | 307 235 | 44 560 | 27 274 | 20 440 | 56 151 |
| São Paulo (Capital) | 139 | 548 | 458 559 | 408 109 | 286 666 | 45 780 | 65 103 | 10 560 | 50 450 |
| Santos (São Paulo) | 41 | 173 | 137 469 | 120 432 | 105 682 | 300 | 14 150 | 300 | 17 037 |
| Taubaté (São Paulo) | 40 | 165 | 55 438 | 51 839 | 40 852 | 8 489 | 2 298 | 200 | 3 598 |
| Itatiba (São Paulo) | 45 | 168 | 93 448 | 82 270 | 65 708 | 9 538 | 7 024 | — | 11 178 |
| Sorocaba (São Paulo) | 42 | 161 | 98 795 | 87 626 | 46 628 | 14 474 | 24 339 | 2 185 | 11 169 |
| São José do Rio Prêto (São Paulo) | 42 | 182 | 77 777 | 65 720 | 51 190 | 1 570 | 8 700 | 4 260 | 12 057 |
| Bauru (São Paulo) | 48 | 238 | 89 687 | 78 601 | 55 401 | 2 133 | 21 067 | — | 11 086 |
| Marília (São Paulo) | 41 | 158 | 72 427 | 62 151 | 52 524 | 2 077 | 7 550 | — | 10 276 |
| Curitiba (Paraná) | 40 | 168 | 95 127 | 82 718 | 69 610 | 2 333 | 10 175 | 600 | 12 409 |
| Paranaguá (Paraná) | 43 | 184 | 122 227 | 119 500 | 77 790 | 3 610 | 25 950 | 12 150 | 2 727 |
| Ponta Grossa (Paraná) | 48 | 211 | 66 424 | 58 274 | 51 764 | 1 900 | 4 010 | 600 | 8 150 |
| Londrina (Paraná) | 46 | 208 | 112 479 | 92 659 | 62 091 | 850 | 28 418 | 1 300 | 19 820 |
| Florianópolis (Santa Catarina) | 47 | 196 | 71 228 | 61 524 | 53 294 | 4 730 | 3 200 | 300 | 9 704 |
| Blumenau (Santa Catarina) | 42 | 167 | 91 600 | 73 271 | 55 724 | 16 881 | 666 | — | 18 329 |
| Joinvile (Santa Catarina) | 45 | 195 | 137 980 | 108 349 | 87 226 | 5 280 | 13 043 | 2 800 | 29 631 |
| Pôrto Alegre (Rio Grande do Sul) | 50 | 215 | 189 375 | 166 432 | 123 823 | 17 317 | 24 570 | 722 | 22 943 |
| Caxias do Sul (Rio Grande do Sul) | 40 | 158 | 99 754 | 84 614 | 74 775 | 7 864 | 1 975 | — | 15 140 |
| Arroio dos Ratos (Rio Grande do Sul) (5) | 42 | 179 | 70 000 | 62 108 | 60 640 | 305 | 1 163 | — | 7 892 |
| Pelotas (Rio Grande do Sul) | 44 | 179 | 76 597 | 74 617 | 58 285 | 10 237 | 6 095 | — | 1 980 |
| Santa Maria (Rio Grande do Sul) | 46 | 242 | 124 669 | 108 702 | 96 627 | 5 120 | 5 905 | 1 050 | 15 967 |
| Livramento (Rio Grande do Sul) | 38 | 195 | 76 936 | 68 125 | 59 293 | 200 | 7 532 | 1 100 | 8 811 |
| Cuiabá (Mato Grosso) | 38 | 221 | 51 460 | 40 233 | 37 397 | 186 | 2 050 | 600 | 11 227 |
| Campo Grande (Mato Grosso) | 36 | 149 | 87 342 | 78 149 | 62 012 | 5 837 | 7 000 | 3 300 | 9 193 |
| Goiânia (Goiás) | 42 | 162 | 83 949 | 72 510 | 59 690 | 3 750 | 8 200 | 870 | 11 439 |
| Anápolis (Goiás) | 47 | 204 | 58 952 | 51 520 | 48 270 | — | 3 250 | — | 7 432 |

**FONTE** — Comissão Nacional de Bem-Estar Social.

(1) Vila do Município de Mamanguape. — (2) Localidade do Município de Coronel Fabriciano. — (3) Foi considerada como uma unidade a conurbação constituída das cidades de Niterói e São Gonçalo e das vilas de Neves e Sete Pontes. — (4) Vila do Município de Barra Mansa. — (5) Vila do Município de São Jerônimo.

# PADRÃO-DE-VIDA

## ASPECTOS DO PADRÃO-DE-VIDA DE FAMÍLIAS DE OPERÁRIOS INDUSTRIAIS

### 3. RECURSOS E DESPESAS DAS FAMÍLIAS PESQUISADAS — AGÔSTO DE 1952

**c) Discriminação das despesas, segundo os itens**

α) Números absolutos

| LOCALIDADES | NÚMERO | | | DESPESAS (Cr$) | | | | | | |
|---|---|---|---|---|---|---|---|---|---|---|
| | | | | Segundo os itens | | | | | | |
| | Famílias | Pessoas | Total | Alimentação | Habitação | Vestuário | Previdência e assistência médico-farmacêutica | Transporte | Fumo e bebidas | Outros |
| Belém (Pará) | 41 | 192 | 60 637 | 28 154 | 8 961 | 4 572 | 4 204 | 3 069 | 2 292 | 9 385 |
| Caxias (Maranhão) | 41 | 206 | 54 991 | 25 137 | 9 308 | 3 378 | 3 156 | 1 068 | 1 531 | 11 413 |
| São Luís (Maranhão) | 39 | 165 | 43 498 | 21 334 | 4 987 | 5 862 | 3 914 | 40 | 1 724 | 5 637 |
| Teresina (Piauí) | 39 | 192 | 41 542 | 18 564 | 6 086 | 4 038 | 2 900 | 335 | 1 733 | 7 886 |
| Parnaíba (Piauí) | 42 | 175 | 33 548 | 19 154 | 4 319 | 1 500 | 2 407 | 30 | 1 123 | 5 015 |
| Fortaleza (Ceará) | 41 | 210 | 51 323 | 25 190 | 6 425 | 4 210 | 3 810 | 1 998 | 1 382 | 8 308 |
| Sobral (Ceará) | 36 | 178 | 27 962 | 17 588 | 3 029 | 1 943 | 1 601 | — | 1 399 | 2 402 |
| Juàzeiro do Norte (Ceará) | 30 | 111 | 27 539 | 14 091 | 3 439 | 3 040 | 1 086 | 70 | 978 | 4 835 |
| Natal (Rio Grande do Norte) | 47 | 177 | 39 460 | 21 587 | 6 926 | 2 250 | 1 711 | 411 | 1 655 | 4 920 |
| Mossoró (Rio Grande do Norte) | 45 | 184 | 59 145 | 35 401 | 9 047 | 4 438 | 2 050 | 506 | 1 798 | 5 905 |
| Campina Grande (Paraíba) | 43 | 184 | 39 987 | 18 801 | 6 338 | 3 563 | 2 234 | 655 | 1 300 | 7 096 |
| Rio Tinto (Paraíba) (1) | 40 | 191 | 55 755 | 38 661 | 2 517 | 5 635 | 3 733 | 20 | 1 201 | 3 982 |
| Recife (Pernambuco) | 54 | 237 | 78 410 | 41 123 | 12 648 | 4 299 | 5 046 | 2 049 | 1 860 | 11 388 |
| Moreno (Pernambuco) | 50 | 229 | 64 008 | 38 390 | 7 697 | 3 517 | 5 726 | 176 | 829 | 7 673 |
| Catende (Pernambuco) | 47 | 189 | 44 751 | 24 780 | 6 664 | 2 909 | 2 899 | — | 677 | 6 822 |
| Caruaru (Pernambuco) | 46 | 222 | 44 977 | 23 059 | 8 103 | 3 473 | 3 257 | 188 | 1 267 | 5 630 |
| Pesqueira (Pernambuco) | 45 | 184 | 44 820 | 20 632 | 6 270 | 3 480 | 4 079 | 153 | 1 295 | 8 911 |
| Maceió (Alagoas) | 47 | 201 | 46 854 | 24 565 | 6 241 | 2 607 | 3 596 | 584 | 1 551 | 7 710 |
| Penedo (Alagoas) | 43 | 179 | 46 884 | 23 568 | 6 560 | 4 395 | 2 771 | 322 | 1 405 | 7 863 |
| Aracaju (Sergipe) | 44 | 213 | 60 903 | 30 595 | 8 451 | 7 291 | 3 939 | 890 | 1 044 | 8 693 |
| Estância (Sergipe) | 49 | 231 | 51 275 | 26 520 | 5 551 | 5 859 | 3 724 | 4 | 1 580 | 8 037 |
| Salvador (Bahia) | 51 | 250 | 68 303 | 39 812 | 10 523 | 4 315 | 3 195 | 1 600 | 1 753 | 7 105 |
| Alagoinhas (Bahia) | 44 | 171 | 36 412 | 19 930 | 5 495 | 947 | 2 461 | — | 1 439 | 6 140 |
| Maragogipe (Bahia) | 42 | 231 | 58 116 | 29 790 | 8 688 | 5 933 | 3 067 | 94 | 1 445 | 9 099 |
| Belo Horizonte (Minas Gerais) | 59 | 268 | 117 584 | 48 967 | 24 229 | 9 545 | 10 554 | 3 754 | 2 415 | 18 120 |
| Juiz de Fora (Minas Gerais) | 59 | 254 | 94 010 | 44 392 | 18 984 | 6 241 | 10 750 | 1 756 | 2 188 | 9 699 |
| Conselheiro Lafaiete (Minas Gerais) | 44 | 208 | 81 553 | 39 312 | 11 319 | 7 401 | 9 515 | 274 | 1 861 | 11 871 |
| São João del Rei (Minas Gerais) | 46 | 210 | 81 796 | 38 406 | 13 081 | 5 945 | 8 449 | 790 | 1 558 | 13 567 |
| Ponte Nova (Minas Gerais) | 41 | 156 | 62 250 | 33 153 | 7 215 | 4 735 | 4 060 | 589 | 1 934 | 10 564 |
| Itajubá (Minas Gerais) | 47 | 195 | 90 550 | 44 201 | 13 274 | 8 437 | 7 380 | 226 | 2 631 | 14 401 |
| Araguari (Minas Gerais) | 49 | 197 | 70 154 | 32 888 | 12 501 | 7 363 | 8 600 | 117 | 2 138 | 6 547 |
| Acesita (Minas Gerais) (2) | 43 | 171 | 37 618 | 24 439 | 2 188 | 1 614 | 4 286 | 3 | 1 662 | 3 426 |
| Vitória (Espírito Santo) | 43 | 219 | 79 036 | 40 931 | 10 188 | 5 862 | 7 224 | 1 554 | 2 728 | 10 549 |
| Cachoeiro de Itapemirim (Espírito Santo) | 46 | 233 | 64 446 | 35 534 | 8 682 | 2 757 | 5 027 | 84 | 2 434 | 9 928 |
| Colatina (Espírito Santo) | 35 | 152 | 84 311 | 40 968 | 12 684 | 8 410 | 6 114 | 1 318 | 2 222 | 12 595 |
| Niterói-São Gonçalo (Rio de Janeiro) (3) | 119 | 505 | 357 332 | 155 677 | 47 919 | 39 452 | 31 691 | 10 123 | 8 334 | 64 136 |
| Campos (Rio de Janeiro) | 41 | 209 | 92 259 | 47 226 | 15 035 | 7 129 | 9 475 | 689 | 1 542 | 11 163 |
| Nova Friburgo (Rio de Janeiro) | 41 | 165 | 72 330 | 37 628 | 12 004 | 5 034 | 7 060 | 782 | 1 701 | 8 121 |
| Petrópolis (Rio de Janeiro) | 42 | 166 | 77 735 | 39 795 | 8 298 | 5 959 | 9 849 | 812 | 1 252 | 11 770 |
| Volta Redonda (Rio de Janeiro) (4) | 34 | 148 | 97 690 | 44 001 | 14 447 | 9 077 | 9 542 | 641 | 2 457 | 16 625 |
| Rio de Janeiro (Distrito Federal) | 175 | 741 | 463 301 | 219 216 | 69 562 | 40 645 | 22 221 | 11 476 | 11 612 | 88 569 |
| São Paulo (Capital) | 139 | 548 | 492 261 | 202 718 | 106 271 | 45 747 | 45 893 | 16 237 | 11 955 | 64 440 |
| Santos (São Paulo) | 41 | 173 | 142 292 | 58 459 | 36 144 | 17 748 | 13 263 | 3 223 | 3 603 | 9 852 |
| Taubaté (São Paulo) | 40 | 165 | 58 102 | 24 832 | 11 719 | 4 054 | 6 080 | 20 | 1 511 | 9 886 |
| Itatiba (São Paulo) | 45 | 168 | 100 316 | 48 205 | 15 364 | 6 758 | 15 529 | — | 1 732 | 12 728 |
| Sorocaba (São Paulo) | 42 | 161 | 103 431 | 46 852 | 15 779 | 8 880 | 8 753 | 482 | 2 301 | 20 384 |
| São José do Rio Prêto (São Paulo) | 42 | 182 | 89 177 | 33 895 | 18 229 | 7 108 | 11 427 | 372 | 3 874 | 14 272 |
| Bauru (São Paulo) | 48 | 238 | 88 626 | 42 146 | 15 792 | 6 120 | 10 209 | 707 | 1 697 | 11 955 |
| Marília (São Paulo) | 41 | 158 | 77 245 | 33 140 | 14 184 | 6 966 | 7 622 | 495 | 1 596 | 13 242 |

# PADRÃO-DE-VIDA

## ASPECTOS DO PADRÃO-DE-VIDA DE FAMÍLIAS DE OPERÁRIOS INDUSTRIAIS

### 3. RECURSOS E DESPESAS DAS FAMÍLIAS PESQUISADAS — AGÔSTO DE 1952

#### c) *Discriminação das despesas, segundo os itens*

α) Números absolutos

| LOCALIDADES | NÚMERO | | | DESPESAS (Cr$) | | | | | | |
|---|---|---|---|---|---|---|---|---|---|---|
| | | | | Segundo os itens | | | | | | |
| | Famílias | Pessoas | Total | Alimentação | Habitação | Vestuário | Previdência e assistência médico-farmacêutica | Transporte | Fumo e bebidas | Outros |
| Curitiba (Paraná) | 40 | 168 | 95 861 | 44 071 | 18 101 | 8 846 | 7 477 | 1 364 | 1 904 | 14 098 |
| Paranaguá (Paraná) | 43 | 184 | 109 711 | 58 302 | 19 627 | 8 222 | 2 635 | 818 | 4 576 | 15 531 |
| Ponta Grossa (Paraná) | 48 | 211 | 70 278 | 37 089 | 13 017 | 5 354 | 5 738 | 944 | 1 873 | 6 258 |
| Londrina (Paraná) | 46 | 208 | 112 438 | 50 434 | 20 888 | 18 818 | 9 763 | 180 | 2 999 | 9 356 |
| Florianópolis (Santa Catarina) | 47 | 196 | 77 785 | 37 220 | 13 975 | 5 090 | 5 787 | 1 739 | 2 246 | 11 728 |
| Blumenau (Santa Catarina) | 42 | 167 | 101 671 | 41 496 | 21 357 | 9 088 | 6 953 | 850 | 2 336 | 19 591 |
| Joinvile (Santa Catarina) | 45 | 195 | 141 782 | 57 926 | 22 314 | 15 302 | 14 184 | 32 | 2 187 | 29 837 |
| Pôrto Alegre (Rio Grande do Sul) | 50 | 215 | 203 106 | 71 905 | 33 368 | 26 445 | 19 307 | 2 897 | 4 036 | 45 148 |
| Caxias do Sul (Rio Grande do Sul) | 40 | 158 | 102 535 | 39 729 | 15 961 | 9 787 | 12 985 | 260 | 2 663 | 21 150 |
| Arroio dos Ratos (Rio Grande do Sul) (5) | 42 | 179 | 84 647 | 40 241 | 3 464 | 10 657 | 8 387 | 903 | 3 058 | 17 937 |
| Pelotas (Rio Grande do Sul) | 44 | 179 | 79 689 | 36 300 | 12 830 | 6 997 | 7 161 | 229 | 1 318 | 14 854 |
| Santa Maria (Rio Grande do Sul) | 46 | 242 | 129 482 | 54 437 | 20 123 | 9 535 | 15 085 | 1 001 | 2 697 | 26 604 |
| Livramento (Rio Grande do Sul) | 38 | 195 | 74 139 | 38 364 | 9 121 | 5 238 | 6 550 | 1 941 | 1 724 | 11 201 |
| Cuiabá (Mato Grosso) | 38 | 221 | 64 593 | 31 990 | 9 653 | 3 355 | 4 890 | 123 | 1 533 | 13 049 |
| Campo Grande (Mato Grosso) | 36 | 149 | 88 188 | 38 018 | 13 526 | 7 931 | 12 067 | 501 | 3 448 | 12 697 |
| Goiânia (Goiás) | 42 | 162 | 88 643 | 34 602 | 16 791 | 6 652 | 9 521 | 1 189 | 2 773 | 17 115 |
| Anápolis (Goiás) | 47 | 204 | 68 888 | 32 549 | 12 917 | 6 221 | 5 491 | 256 | 1 992 | 9 462 |

**FONTE** — Comissão Nacional de Bem-Estar Social.

(1) Vila do Município de Mamanguape. — (2) Localidade do Município de Coronel Fabriciano. — (3) Foi considerada como uma unidade a conurbação constituída das cidades de Niterói e São Gonçalo e das vilas de Neves e Sete Pontes. — (4) Vila do Município de Barra Mansa. — (5) Vila do Município de São Jerônimo.

β) Números relativos

| LOCALIDADES | PERCENTAGENS SÔBRE A DESPESA TOTAL | | | | | | |
|---|---|---|---|---|---|---|---|
| | Alimentação | Habitação | Vestuário | Previdência e assistência médico-farmacêutica | Transporte | Fumo e bebidas | Outras |
| Belém (Pará) | 46,43 | 14,78 | 7,54 | 6,93 | 5,06 | 3,78 | 15,48 |
| São Luís (Maranhão) | 45,71 | 16,93 | 6,14 | 5,74 | 1,94 | 2,78 | 20,76 |
| Caxias (Maranhão) | 49,04 | 11,47 | 13,48 | 9,00 | 0,09 | 3,96 | 12,96 |
| Teresina (Piauí) | 44,69 | 14,65 | 9,72 | 6,98 | 0,81 | 4,17 | 18,98 |
| Parnaíba (Piauí) | 57,09 | 12,88 | 4,47 | 7,18 | 0,09 | 3,35 | 14,94 |
| Fortaleza (Ceará) | 49,07 | 12,52 | 8,20 | 7,43 | 3,89 | 2,69 | 16,20 |
| Sobral (Ceará) | 62,90 | 10,83 | 6,95 | 5,73 | — | 5,00 | 8,59 |
| Juàzeiro do Norte (Ceará) | 51,17 | 12,49 | 11,04 | 3,94 | 0,25 | 3,55 | 17,56 |
| Natal (Rio Grande do Norte) | 54,71 | 17,55 | 5,70 | 4,34 | 1,04 | 4,20 | 12,46 |
| Mossoró (Rio Grande do Norte) | 59,86 | 15,30 | 7,50 | 3,47 | 0,86 | 3,04 | 9,97 |
| Campina Grande (Paraíba) | 47,02 | 15,85 | 8,91 | 5,99 | 1,64 | 3,25 | 17,34 |
| Rio Tinto (Paraíba) (1) | 69,34 | 4,51 | 10,11 | 6,70 | 0,04 | 2,15 | 7,15 |
| Recife (Pernambuco) | 52,45 | 16,13 | 5,48 | 6,44 | 2,61 | 2,37 | 14,52 |
| Moreno (Pernambuco) | 59,98 | 12,03 | 5,50 | 8,95 | 0,28 | 1,30 | 11,96 |
| Catende (Pernambuco) | 55,37 | 14,89 | 6,50 | 6,48 | — | 1,51 | 15,25 |
| Caruaru (Pernambuco) | 51,27 | 18,02 | 7,72 | 7,24 | 0,42 | 2,82 | 12,51 |
| Pesqueira (Pernambuco) | 46,03 | 13,99 | 7,76 | 9,08 | 0,34 | 2,89 | 19,91 |
| Maceió (Alagoas) | 52,43 | 13,32 | 5,56 | 7,67 | 1,25 | 3,31 | 16,46 |
| Penedo (Alagoas) | 50,27 | 13,99 | 9,37 | 5,91 | 0,69 | 3,00 | 16,77 |
| Aracaju (Sergipe) | 50,24 | 13,88 | 11,97 | 6,47 | 1,46 | 1,71 | 14,27 |
| Estância (Sergipe) | 51,72 | 10,83 | 11,43 | 7,26 | 0,01 | 3,08 | 15,67 |

# PADRÃO-DE-VIDA

## ASPECTOS DO PADRÃO-DE-VIDA DE FAMÍLIAS DE OPERÁRIOS INDUSTRIAIS

### 3. RECURSOS E DESPESAS DAS FAMÍLIAS PESQUISADAS — AGÔSTO DE 1952

**c) Discriminação das despesas, segundo os itens**

β) Números relativos

| LOCALIDADES | PERCENTAGENS SÔBRE A DESPESA TOTAL | | | | | | |
|---|---|---|---|---|---|---|---|
| | Alimentação | Habitação | Vestuário | Previdência e assistência médico-farmacêutica | Transporte | Fumo e bebidas | Outras |
| Salvador (Bahia) | 58,29 | 15,41 | 6,31 | 4,68 | 2,34 | 2,57 | 10,40 |
| Alagoinhas (Bahia) | 54,74 | 15,09 | 2,60 | 6,76 | — | 3,95 | 16,86 |
| Maragogipe (Bahia) | 51,26 | 14,95 | 10,21 | 5,28 | 0,16 | 2,49 | 15,65 |
| Belo Horizonte (Minas Gerais) | 41,64 | 20,61 | 8,12 | 8,98 | 3,19 | 2,05 | 15,41 |
| Juiz de Fora (Minas Gerais) | 47,22 | 26,19 | 6,54 | 11,43 | 1,87 | 2,33 | 10,32 |
| Conselheiro Lafaiete (Minas Gerais) | 48,20 | 13,88 | 9,08 | 12,67 | 0,34 | 2,28 | 13,55 |
| São João del Rei (Minas Gerais) | 46,95 | 15,99 | 7,27 | 10,33 | 0,97 | 1,91 | 16,58 |
| Ponte Nova (Minas Gerais) | 53,26 | 11,59 | 7,61 | 6,52 | 0,95 | 3,11 | 16,96 |
| Itajubá (Minas Gerais) | 48,82 | 14,66 | 9,32 | 8,15 | 0,25 | 2,91 | 15,89 |
| Araguari (Minas Gerais) | 46,88 | 17,82 | 10,50 | 12,26 | 0,17 | 3,05 | 9,32 |
| Acesita (Minas Gerais) (2) | 64,97 | 5,82 | 4,29 | 11,39 | 0,01 | 4,42 | 9,10 |
| Vitória (Espírito Santo) | 51,79 | 12,89 | 7,42 | 9,14 | 1,97 | 3,45 | 13,34 |
| Cachoeiro de Itapemirim (Espírito Santo) | 55,14 | 13,47 | 4,28 | 7,80 | 0,13 | 3,78 | 15,40 |
| Colatina (Espírito Santo) | 48,59 | 15,05 | 9,97 | 7,25 | 1,56 | 2,64 | 14,94 |
| Niterói — São Gonçalo (Rio de Janeiro) (3) | 43,57 | 13,41 | 11,04 | 8,87 | 2,83 | 2,33 | 17,95 |
| Campos (Rio de Janeiro) | 51,19 | 16,30 | 7,73 | 10,27 | 0,74 | 1,67 | 12,10 |
| Nova Friburgo (Rio de Janeiro) | 52,02 | 16,60 | 6,96 | 9,76 | 1,08 | 2,35 | 11,23 |
| Petrópolis (Rio de Janeiro) | 51,19 | 10,68 | 7,67 | 12,67 | 1,05 | 1,61 | 15,13 |
| Volta Redonda (Rio de Janeiro) (4) | 45,04 | 14,79 | 10,21 | 9,77 | 0,66 | 2,52 | 17,01 |
| Rio de Janeiro (Distrito Federal) | 47,32 | 15,01 | 8,77 | 8,35 | 2,48 | 2,51 | 15,56 |
| São Paulo (Capital) | 41,10 | 21,55 | 9,27 | 9,30 | 3,29 | 2,42 | 13,07 |
| Santos (São Paulo) | 41,08 | 25,40 | 5,45 | 9,32 | 2,27 | 2,53 | 13,95 |
| Taubaté (São Paulo) | 42,74 | 20,17 | 6,98 | 10,47 | 0,03 | 2,60 | 17,01 |
| Itatiba (São Paulo) | 48,05 | 15,32 | 6,74 | 15,48 | — | 1,73 | 12,68 |
| Sorocaba (São Paulo) | 45,30 | 15,26 | 8,59 | 8,46 | 0,47 | 2,22 | 19,70 |
| São José do Rio Prêto (São Paulo) | 38,01 | 20,44 | 7,97 | 12,81 | 0,42 | 4,34 | 16,01 |
| Bauru (São Paulo) | 47,56 | 17,82 | 6,91 | 11,52 | 0,80 | 1,92 | 13,47 |
| Marília (São Paulo) | 42,90 | 18,36 | 9,02 | 9,87 | 0,64 | 2,07 | 17,14 |
| Curitiba (Paraná) | 45,97 | 18,88 | 9,23 | 7,80 | 1,42 | 1,99 | 14,71 |
| Paranaguá (Paraná) | 53,14 | 17,89 | 7,49 | 2,40 | 0,75 | 4,17 | 14,16 |
| Ponta Grossa (Paraná) | 52,78 | 18,52 | 7,62 | 8,17 | 1,34 | 2,67 | 8,90 |
| Londrina (Paraná) | 44,86 | 18,58 | 16,74 | 8,68 | 0,16 | 2,67 | 8,31 |
| Florianópolis (Santa Catarina) | 47,85 | 17,97 | 6,54 | 7,44 | 2,24 | 2,89 | 15,07 |
| Blumenau (Santa Catarina) | 40,81 | 21,01 | 8,94 | 6,83 | 0,84 | 2,30 | 19,27 |
| Joinvile (Santa Catarina) | 40,86 | 15,74 | 10,79 | 10,00 | 0,02 | 1,54 | 21,05 |
| Pôrto Alegre (Rio Grande do Sul) | 35,40 | 16,43 | 13,02 | 9,51 | 1,43 | 1,99 | 22,22 |
| Caxias do Sul (Rio Grande do Sul) | 38,75 | 15,57 | 9,55 | 12,66 | 0,25 | 2,60 | 20,62 |
| Arroio dos Ratos (Rio Grande do Sul) (5) | 47,54 | 4,09 | 12,59 | 9,91 | 1,07 | 3,61 | 21,19 |
| Pelotas (Rio Grande do Sul) | 45,55 | 16,10 | 8,78 | 8,99 | 0,29 | 1,65 | 18,64 |
| Santa Maria (Rio Grande do Sul) | 42,04 | 15,54 | 7,36 | 11,65 | 0,77 | 2,08 | 20,56 |
| Livramento (Rio Grande do Sul) | 51,75 | 12,30 | 7,07 | 8,84 | 2,62 | 2,33 | 15,09 |
| Cuiabá (Mato Grosso) | 49,53 | 14,95 | 5,19 | 7,57 | 0,19 | 2,37 | 20,20 |
| Campo Grande (Mato Grosso) | 43,11 | 15,34 | 8,99 | 13,68 | 0,57 | 3,91 | 14,40 |
| Goiânia (Goiás) | 39,04 | 18,94 | 7,50 | 10,74 | 1,34 | 3,13 | 19,31 |
| Anápolis (Goiás) | 47,25 | 18,75 | 9,03 | 7,97 | 0,37 | 2,89 | 13,74 |

**FONTE** — Comissão Nacional de Bem-Estar Social.

(1) Vila do Município de Mamanguape. — (2) Localidade do Município de Coronel Fabriciano. — (3) Foi considerada como uma unidade a conurbação constituída das cidades de Niterói e São Gonçalo e das vilas de Neves e Sete Pontes. — (4) Vila do Município de Barra Mansa. — (5) Vila do Município de São Jerônimo.

# FALÊNCIAS E TÍTULOS PROTESTADOS

## I — FALÊNCIAS E CONCORDATAS NAS PRAÇAS DO RIO DE JANEIRO E DE SÃO PAULO — 1938/53

| ESPECIFICAÇÃO | DADOS | | |
|---|---|---|---|
| | 1938 | 1945 | 1953 |
| **Falências decretadas** | | | |
| Rio de Janeiro, DF | 318 | 83 | 103 |
| São Paulo | 190 | 139 | 185 |
| **Concordatas homologadas** | | | |
| Rio de Janeiro, DF | 26 | 14 | 51 |
| São Paulo | 2 | 9 | 5 |

**FONTES** — Departamento de Geografia e Estatística da Prefeitura do Distrito Federal, Departamento de Estatística do Estado de São Paulo e Serviço de Estatística Econômica e Financeira.

## II — TÍTULOS PROTESTADOS NOS MUNICÍPIOS DAS CAPITAIS — 1945/53

| CAPITAIS | TÍTULOS PROTESTADOS | | | | | |
|---|---|---|---|---|---|---|
| | Número | | | Valor (Cr$ 1 000) | | |
| | 1945 | 1948 | 1953 (1) | 1945 | 1948 | 1953 (1) |
| Pôrto Velho | 57 | 120 | 260 | 811 | 2 124 | 6 755 |
| Rio Branco | — | 39 | 6 | — | 1 036 | 127 |
| Manaus | 234 | 904 | 701 | 1 674 | 8 882 | 7 049 |
| Boa Vista | 9 | 14 | 39 | 95 | 123 | 519 |
| Belém | 352 | 869 | 581 | 1 431 | 4 786 | 3 415 |
| Macapá | 1 | 6 | 19 | 25 | 109 | 277 |
| São Luís | 271 | 1 445 | 1 016 | 2 039 | 6 939 | 7 918 |
| Teresina | 138 | 752 | 395 | 795 | 5 049 | 2 775 |
| Fortaleza | 188 | 902 | 987 | 867 | 9 482 | 6 150 |
| Natal | 201 | 594 | 555 | 803 | 12 869 | 3 638 |
| João Pessoa | 146 | 646 | 597 | 380 | 5 113 | 8 486 |
| Recife | 869 | 1 314 | 855 | 3 912 | 9 832 | 8 509 |
| Maceió | 128 | 308 | 702 | 575 | 1 097 | 4 764 |
| Aracaju | 69 | 262 | 297 | 454 | 1 473 | 1 570 |
| Salvador | 481 | 1 277 | 1 862 | 2 701 | 11 297 | 12 968 |
| Belo Horizonte | 1 844 | 5 479 | 3 283 | 5 812 | 26 572 | 22 517 |
| Vitória | 186 | 600 | 826 | 400 | 2 366 | 2 229 |
| Niterói | 400 | 1 234 | 914 | 1 879 | 3 826 | 2 019 |
| Rio de Janeiro, DF | 5 920 | 10 041 | 11 373 | 40 572 | 73 446 | 191 529 |
| São Paulo | 7 998 | 19 338 | 37 560 | 38 325 | 111 457 | 34 200 |
| Curitiba | 995 | 1 870 | 3 707 | 5 229 | 8 118 | 31 436 |
| Florianópolis | 101 | 277 | 705 | 319 | 922 | 4 777 |
| Pôrto Alegre | 878 | 1 440 | 3 786 | 1 621 | 6 889 | 17 015 |
| Ponta Porã | 1 | — | — | 2 | — | — |
| Cuiabá | 142 | 152 | 450 | 473 | 890 | 2 870 |
| Goiânia | 696 | 494 | 1 304 | 3 193 | 3 419 | 9 395 |

**FONTE** — Secretaria-Geral do Conselho Nacional de Estatística.

(1) Dados sujeitos a retificação.

# SINISTROS E ACIDENTES

## INCÊNDIOS OCORRIDOS, SEGUNDO VÁRIAS CIRCUNSTÂNCIAS, POR UNIDADES DA FEDERAÇÃO E MUNICÍPIOS DAS CAPITAIS — 1952

| UNIDADES DA FEDERAÇÃO E MUNICÍPIOS DAS CAPITAIS | INCÊNDIOS OCORRIDOS | | | | | | | | | | |
|---|---|---|---|---|---|---|---|---|---|---|---|
| | Total | Segundo a natureza dos bens sinistrados | | | | | Segundo a origem dos sinistros | | | Segundo a extensão dos sinistros | |
| | | Estabelecimentos | | Residências | Edifícios públicos | Outros | Casual | Proposital | Duvidosa | Total | Parcial |
| | | Comerciais | Industriais | | | | | | | | |
| **Guaporé** | 2 | — | — | 2 | — | — | 2 | — | — | 1 | 1 |
| Pôrto Velho | 2 | — | — | 2 | — | — | 2 | — | — | 1 | 1 |
| **Acre** | 9 | 1 | — | 6 | 1 | 1 | 8 | — | 1 | 6 | 3 |
| Rio Branco | 5 | — | — | 4 | 1 | — | 5 | — | — | 3 | 2 |
| **Amazonas** | 9 | 7 | — | 2 | — | — | 8 | — | 1 | 6 | 3 |
| Manaus | 6 | 5 | — | 1 | — | — | 6 | — | — | 4 | 2 |
| **Rio Branco** | — | — | — | — | — | — | — | — | — | — | — |
| Boa Vista | — | — | — | — | — | — | — | — | — | — | — |
| **Pará** | 23 | 4 | 5 | 9 | — | 5 | 20 | 1 | 2 | 7 | 16 |
| Belém | 11 | 1 | 4 | 3 | — | 3 | 11 | — | — | 1 | 10 |
| **Amapá** | 7 | — | — | 3 | 1 | 3 | 5 | — | 2 | ... | ... |
| Macapá | 5 | — | — | 3 | 1 | 1 | 3 | — | 2 | 4 | 1 |
| **Maranhão** | 80 | 2 | 1 | 74 | — | 3 | 58 | 4 | 18 | 64 | 16 |
| São Luís | 2 | — | — | 1 | — | 1 | 2 | — | — | 2 | — |
| **Piauí** | 18 | — | 1 | 7 | — | 10 | 7 | 2 | 9 | 9 | 9 |
| Teresina | 4 | — | 1 | 3 | — | — | 2 | — | 2 | 2 | 2 |
| **Ceará** | 59 | 8 | 9 | 22 | 1 | 19 | 50 | 2 | 7 | 14 | 45 |
| Fortaleza | 38 | 7 | 6 | 12 | 1 | 12 | 34 | 1 | 3 | 3 | 35 |
| **Rio Grande do Norte** | 4 | 2 | — | 1 | — | 1 | 2 | 2 | — | 1 | 3 |
| Natal | — | — | — | — | — | — | — | — | — | — | — |
| **Paraíba** | 36 | 5 | 9 | 13 | — | 9 | 23 | 3 | 10 | 6 | 30 |
| João Pessoa | 22 | 2 | 5 | 12 | — | 3 | 15 | — | 7 | 2 | 20 |
| **Pernambuco** | 140 | 26 | 13 | 19 | 3 | 79 | 86 | 13 | 47 | 14 | 126 |
| Recife | 89 | 24 | 13 | 17 | 3 | 32 | 69 | — | 20 | 5 | 84 |
| **Alagoas** | 24 | — | 2 | 7 | — | 15 | 24 | — | — | 4 | 20 |
| Maceió | 17 | — | — | 5 | — | 12 | 17 | — | — | — | 17 |
| **Sergipe** | 4 | 1 | — | — | — | 3 | 1 | — | 3 | 1 | 3 |
| Aracaju | 2 | — | — | — | — | 2 | 1 | — | 1 | — | 2 |
| **Bahia** | 101 | 21 | 11 | 24 | 3 | 42 | 86 | 4 | 11 | 21 | 80 |
| Salvador | 73 | 17 | 8 | 16 | 3 | 29 | 65 | 2 | 6 | 9 | 64 |
| **Minas Gerais** | 240 | 42 | 19 | 106 | 7 | 66 | 186 | 4 | 50 | 25 | 215 |
| Belo Horizonte | 182 | 33 | 11 | 82 | 3 | 53 | 152 | — | 30 | 7 | 175 |
| **Espírito Santo** | 46 | 3 | 6 | 21 | — | 16 | 37 | — | 9 | 2 | 44 |
| Vitória | 39 | 3 | 3 | 21 | — | 12 | 33 | — | 6 | 1 | 38 |
| **Rio de Janeiro** | 161 | 23 | 13 | 65 | 1 | 59 | 132 | 4 | 25 | 20 | 141 |
| Niterói | 82 | 9 | 4 | 35 | — | 34 | 63 | 2 | 17 | 5 | 77 |
| **Distrito Federal** | 896 | 230 | 129 | 276 | 41 | 220 | 548 | — | 348 | 57 | 839 |
| **São Paulo** | 803 | 251 | 159 | 161 | 11 | 221 | 688 | 19 | 96 | 48 | (1) 685 |
| São Paulo | 471 | 182 | 93 | 83 | 8 | 105 | 470 | 1 | — | — | 471 |
| **Paraná** | 175 | 25 | 41 | 53 | 15 | 41 | 100 | 4 | 71 | 54 | 121 |
| Curitiba | 102 | 16 | 20 | 31 | 13 | 22 | 70 | 2 | 30 | 15 | 87 |
| **Santa Catarina** | 113 | 21 | 18 | 31 | — | 43 | 93 | 2 | 18 | 61 | 52 |
| Florianópolis | 48 | 3 | 1 | 11 | — | 33 | 44 | 1 | 3 | 5 | 43 |
| **Rio Grande do Sul** | 427 | 73 | 58 | 224 | 3 | 69 | 360 | 24 | 43 | 124 | 303 |
| Pôrto Alegre | 220 | 38 | 23 | 131 | 3 | 25 | 217 | — | 3 | 5 | 215 |
| **Mato Grosso** | 7 | 2 | — | 1 | — | 4 | 5 | — | 2 | 3 | 4 |
| Cuiabá | 1 | 1 | — | — | — | — | 1 | — | — | — | 1 |
| **Goiás** | 8 | 3 | 1 | 2 | — | 2 | 7 | — | 1 | 7 | 1 |
| Goiânia | 2 | 1 | — | — | — | 1 | 2 | — | — | 2 | — |
| **BRASIL** | **3 392** | **750** | **495** | **1 129** | **87** | **931** | **2 530** | **88** | **774** | (2) **555** | (2) **2 760** |
| **Municípios das Capitais(3)** | **2 319** | **572** | **321** | **749** | **77** | **600** | **1 832** | **9** | **478** | **133** | **2 186** |

**FONTE** — Serviço de Estatística Demográfica, Moral e Política.

(1) Exclusive 70 incêndios ocorridos em Santos, cujas extensões não foram declaradas. — (2) Exclusive 77 incêndios cuja extensão é desconhecida, ocorridos no Amapá e em Santos — (3) Inclusive os dados referentes ao Distrito Federal.

# SITUAÇÃO SOCIAL

# MELHORAMENTOS URBANOS

## DISTRIBUIÇÃO DAS LOCALIDADES, SEGUNDO ALGUNS MELHORAMENTOS EXISTENTES, POR UNIDADES DA FEDERAÇÃO — 31-XII-1952

| UNIDADES DA FEDERAÇÃO | LOCALIDADES ARROLADAS (Cidades, vilas e povoados) | | | | | | | | |
|---|---|---|---|---|---|---|---|---|---|
| | Total | Nas quais, existiam | | | | | | | |
| | | Logradouros | | Abastecimento d'água domiciliário | Esgotos sanitários | Iluminação a eletricidade | | | |
| | | Pavimentados | Arborizados ou ajardinados | | | Sòmente com iluminação pública | Com iluminação pública e domiciliária | Sòmente com iluminação domiciliária |
| **Norte** | | | | | | | | |
| Guaporé | 53 | 1 | 2 | 4 | 2 | — | 12 | — |
| Acre | 21 | 3 | 6 | — | — | — | 10 | — |
| Amazonas | 178 | 16 | 14 | 4 | 1 | 1 | 39 | — |
| Rio Branco | (1) 4 | — | 1 | 1 | — | — | 2 | — |
| Pará | 411 | 19 | 89 | 14 | 3 | — | 104 | — |
| Amapá | 22 | — | 5 | 7 | 1 | — | 16 | — |
| **Nordeste** | | | | | | | | |
| Maranhão | (2) 1 623 | 30 | 45 | 6 | 1 | 3 | 48 | 1 |
| Piauí | 324 | 23 | 31 | 1 | — | — | 46 | — |
| Ceará | 768 | 105 | 160 | 15 | 2 | — | 173 | — |
| Rio Grande do Norte | 248 | 25 | 60 | 5 | 1 | — | 81 | — |
| Paraíba | 383 | 31 | 103 | 9 | 2 | — | 155 | 3 |
| Pernambuco | 555 | 99 | 130 | 31 | 1 | — | 223 | 3 |
| Alagoas | 377 | 42 | 43 | 13 | 1 | — | 102 | — |
| **Leste** | | | | | | | | |
| Sergipe | 300 | 36 | 52 | 4 | 1 | — | 55 | — |
| Bahia | 1 690 | 254 | 240 | 18 | 16 | 1 | 303 | 2 |
| Minas Gerais | 2 874 | 339 | 355 | 659 | 208 | 4 | 836 | 45 |
| Espírito Santo | 296 | 22 | 40 | 62 | 19 | — | 126 | 20 |
| Rio de Janeiro | 453 | 105 | 146 | 180 | 63 | — | 258 | 35 |
| Distrito Federal | 1 | 1 | 1 | 1 | 1 | — | 1 | — |
| **Sul** | | | | | | | | |
| São Paulo | 1 529 | 247 | 461 | 295 | 141 | 1 | 687 | 34 |
| Paraná | 516 | 42 | 60 | 38 | 13 | 1 | 120 | 10 |
| Santa Catarina | (2) 2 129 | 65 | 49 | 16 | 4 | — | 204 | 53 |
| Rio Grande do Sul | 843 | 141 | 184 | 60 | 19 | — | 337 | 58 |
| **Centro-Oeste** | | | | | | | | |
| Mato Grosso | 411 | 10 | 27 | 13 | 1 | — | 38 | 1 |
| Goiás | 398 | 19 | 34 | 12 | 1 | 1 | 63 | 12 |
| **BRASIL** | (3) **16 407** | **1 675** | **2 338** | **1 468** | **502** | **12** | **4 039** | **277** |

**FONTE** — Serviço de Estatística da Educação e Cultura.

(1) Inclusive o Município de Catrimani, ainda não instalado. — (2) Por inadvertência, foram excluídas nas "Campanhas Estatísticas" anteriores os povoados que não possuíam melhoramentos urbanos, razão pela qual se justifica o acréscimo ora registrado. — (3) Com a imperfeição mencionada.

# ASSISTÊNCIA MÉDICO-SANITÁRIA

## I — ORGANIZAÇÃO HOSPITALAR E PARA-HOSPITALAR — 1951

### 1. NÚMERO DE ESTABELECIMENTOS E DE LEITOS, SEGUNDO VÁRIOS ASPECTOS

| ESPECIFICAÇÃO | ESTABELECIMENTOS E LEITOS | | | | | | | | | |
|---|---|---|---|---|---|---|---|---|---|---|
| | Total | Segundo a finalidade médico-social dos estabelecimentos | | | | | | | | |
| | | Hospitais gerais | Maternidades | Para crianças | Mantidos por organizações industriais | Para leprosos | Para doentes mentais e nervosos | Para tuberculosos | Outros estabelecimentos | Serviços oficiais de saúde pública |
| **NÚMERO DE ESTABELECIMENTOS** | | | | | | | | | | |
| **TOTAL** | **5 172** | **880** | **103** | **133** | **171** | **58** | **106** | **112** | **1 659** | **1 950** |
| **Segundo a entidade mantenedora** | | | | | | | | | | |
| União | 702 | 12 | 3 | 6 | — | — | 10 | 9 | 277 | 385 |
| Estado | 1 740 | 46 | 8 | 17 | — | 40 | 33 | 29 | 95 | 1 472 |
| Município | 175 | 17 | 3 | 3 | — | — | — | 1 | 58 | 93 |
| Particular | 2 555 | 805 | 89 | 107 | 171 | 18 | 63 | 73 | 1 229 | — |
| **Segundo a natureza dos estabelecimentos** | | | | | | | | | | |
| Hospitais | 1 248 | 880 | 59 | 24 | 18 | 10 | 86 | 90 | 81 | — |
| Hospitais-colônias | 39 | — | — | — | — | 27 | 11 | 1 | — | — |
| Clínicas | 560 | — | 44 | 13 | 25 | — | 4 | 6 | 468 | — |
| Ambulatórios | 1 166 | — | — | 25 | 109 | 1 | 2 | 9 | 1 020 | — |
| Dispensários | 39 | — | — | 9 | 12 | 1 | — | 2 | 15 | — |
| Serviços oficiais de saúde pública | 1 950 | — | — | — | — | — | — | — | — | 1 950 |
| Outros | 170 | — | — | 62 | 7 | 19 | 3 | 4 | 75 | — |
| **Segundo o destino social da assistência** | | | | | | | | | | |
| Público em geral | 4 409 | 880 | 103 | 112 | — | 42 | 103 | 104 | 1 115 | 1 950 |
| Empregados | 359 | — | — | — | 171 | — | — | 3 | 185 | — |
| Funcionários | 108 | — | — | — | — | — | — | 2 | 106 | — |
| Associados | 145 | — | — | 1 | — | — | — | 2 | 142 | — |
| Segurados | 59 | — | — | — | — | — | — | — | 59 | — |
| Escolares | 37 | — | — | 18 | — | — | — | — | 19 | — |
| Outros | 55 | — | — | 2 | — | 16 | 3 | 1 | 33 | — |
| **NÚMERO DE LEITOS** | | | | | | | | | | |
| **TOTAL** | **171 237** | **72 926** | **4 664** | **2 676** | **1 042** | **22 714** | **33 701** | **15 428** | **17 623** | **463** |
| **Segundo a entidade mantenedora** | | | | | | | | | | |
| União | 10 054 | 1 547 | 265 | 216 | — | — | 4 532 | 808 | 2 664 | 22 |
| Estado | 64 337 | 6 429 | 550 | 509 | — | 22 540 | 23 451 | 7 840 | 2 595 | 423 |
| Município | 2 179 | 1 356 | 501 | — | — | — | — | 100 | 204 | 18 |
| Particular | 94 667 | 63 594 | 3 348 | 1 951 | 1 042 | 174 | 5 718 | 6 680 | 12 160 | — |
| **Segundo a natureza dos estabelecimentos** | | | | | | | | | | |
| Hospitais | 131 050 | 72 926 | 4 053 | 2 307 | 866 | 3 374 | 24 930 | 13 654 | 8 940 | — |
| Hospitais-colônias | 28 996 | — | — | — | — | 19 292 | 8 590 | 1 114 | — | — |
| Clínicas | 8 112 | — | 611 | 169 | 176 | — | 60 | 105 | 6 991 | — |
| Ambulatórios | — | — | — | — | — | — | — | — | — | — |
| Dispensários | — | — | — | — | — | — | — | — | — | — |
| Serviços oficiais de saúde pública | 463 | — | — | — | — | — | — | — | — | 463 |
| Outros | 2 616 | — | — | 200 | — | 48 | 121 | 555 | 1 692 | — |
| **Segundo o destino social da assistência** | | | | | | | | | | |
| Público em geral | 162 698 | 72 926 | 4 664 | 2 401 | — | 22 666 | 33 580 | 14 701 | 11 297 | 463 |
| Empregados | 2 662 | — | — | — | 1 042 | — | — | 296 | 1 324 | — |
| Funcionários | 1 448 | — | — | — | — | — | — | 192 | 1 256 | — |
| Associados | 2 265 | — | — | — | — | — | — | 194 | 2 071 | — |
| Segurados | 19 | — | — | — | — | — | — | — | 19 | — |
| Escolares | 306 | — | — | 147 | — | — | — | — | 159 | — |
| Outros | 1 839 | — | — | 128 | — | 48 | 121 | 45 | 1 497 | — |

**FONTE** — Serviço de Estatística da Educação e Saúde.

# ASSISTÊNCIA MÉDICO-SANITÁRIA

## I — ORGANIZAÇÃO HOSPITALAR E PARA-HOSPITALAR — 1951

### 2. NÚMERO DE ESTABELECIMENTOS, SEGUNDO VÁRIOS ASPECTOS, POR UNIDADES DA FEDERAÇÃO E MUNICÍPIOS DAS CAPITAIS

| UNIDADES DA FEDERAÇÃO E CAPITAIS | NÚMERO DE ESTABELECIMENTOS | | | | | | | | | | |
|---|---|---|---|---|---|---|---|---|---|---|---|
| | Total | Segundo a entidade mantenedora | | Dos quais, hospitais, clínicas, ambulatórios e congêneres | | | | | | | |
| | | | | | Possuindo | | | | | | |
| | | | | | Gabinete de Raios X | | Laboratório clínico | Internamento para doentes | Maternidade | Pronto-socorro | Ambulatório |
| | | Oficial | Particular | Total | Para diagnóstico | Para tratamento | | | | | |
| **Guaporé** | 3 | 3 | — | 2 | 1 | 1 | 1 | 2 | 2 | 2 | 2 |
| Pôrto Velho | 2 | 2 | — | 1 | 1 | 1 | 1 | 1 | 1 | 1 | 1 |
| **Acre** | 29 | 20 | 9 | 12 | 2 | 1 | 3 | 11 | 4 | 3 | 6 |
| Rio Branco | 10 | 7 | 3 | 5 | 2 | 1 | 3 | 5 | 1 | 2 | 3 |
| **Amazonas** | 64 | 46 | 18 | 27 | 4 | — | 9 | 17 | 9 | 8 | 18 |
| Manaus | 40 | 29 | 11 | 19 | 4 | — | 7 | 10 | 3 | 2 | 13 |
| **Rio Branco** | 3 | 2 | 1 | 1 | — | 1 | 1 | 1 | 1 | 1 | 1 |
| Boa Vista | 3 | 2 | 1 | 1 | — | 1 | 1 | 1 | 1 | 1 | 1 |
| **Pará** | 125 | 106 | 19 | 36 | 16 | 3 | 3 | 17 | 11 | 5 | 24 |
| Belém | 36 | 21 | 15 | 25 | 12 | 3 | — | 7 | 4 | 1 | 16 |
| **Amapá** | 9 | 7 | 2 | 3 | 1 | — | 1 | 1 | 1 | 2 | 3 |
| Macapá | 4 | 2 | 2 | 3 | 1 | — | 1 | 1 | 1 | 2 | 3 |
| **Maranhão** | 76 | 49 | 27 | 41 | 8 | 3 | 13 | 16 | 2 | 1 | 32 |
| São Luís | 35 | 19 | 16 | 29 | 7 | 2 | 11 | 15 | 2 | 1 | 23 |
| **Piauí** | 46 | 29 | 17 | 26 | 4 | — | 7 | 7 | 5 | 4 | 21 |
| Teresina | 11 | 5 | 6 | 9 | 2 | — | 3 | 2 | 1 | 1 | 9 |
| **Ceará** | 154 | 63 | 91 | 110 | 17 | 7 | 16 | 28 | 15 | 5 | 91 |
| Fortaleza | 70 | 16 | 54 | 65 | 13 | 4 | 9 | 14 | 7 | 3 | 56 |
| **Rio Grande do Norte** | 65 | 28 | 37 | 50 | 10 | 4 | 25 | 20 | 17 | 6 | 39 |
| Natal | 26 | 12 | 14 | 23 | 8 | 4 | 18 | 9 | 2 | 2 | 18 |
| **Paraíba** | 92 | 63 | 29 | 50 | 11 | 1 | 11 | 28 | 15 | 11 | 41 |
| João Pessoa | 26 | 16 | 10 | 21 | 6 | 1 | 4 | 11 | 4 | 2 | 16 |
| **Pernambuco** | 209 | 135 | 74 | 112 | 34 | 8 | 53 | 55 | 28 | 26 | 91 |
| Recife | 64 | 27 | 37 | 57 | 22 | 6 | 27 | 30 | 12 | 4 | 43 |
| **Alagoas** | 114 | 66 | 48 | 57 | 13 | 8 | 19 | 23 | 10 | 8 | 44 |
| Maceió | 37 | 10 | 27 | 34 | 7 | 6 | 13 | 10 | 3 | 3 | 25 |
| **Sergipe** | 107 | 71 | 36 | 47 | 6 | — | 17 | 22 | 8 | 14 | 40 |
| Aracaju | 22 | 12 | 10 | 15 | 5 | — | 8 | 3 | 2 | 3 | 14 |
| **Bahia** | 310 | 195 | 115 | 168 | 50 | 12 | 87 | 73 | 46 | 49 | 148 |
| Salvador | 70 | 38 | 32 | 54 | 25 | 7 | 28 | 21 | 6 | 7 | 49 |
| **Minas Gerais** | 705 | 286 | 419 | 526 | 172 | 29 | 204 | 326 | 195 | 124 | 418 |
| Belo Horizonte | 101 | 59 | 42 | 84 | 28 | 9 | 29 | 30 | 9 | 6 | 66 |
| **Espírito Santo** | 103 | 63 | 40 | 59 | 16 | 1 | 19 | 24 | 12 | 7 | 42 |
| Vitória | 28 | 13 | 15 | 25 | 7 | 1 | 9 | 9 | 5 | 1 | 16 |
| **Rio de Janeiro** | 405 | 236 | 169 | 219 | 72 | 13 | 80 | 104 | 55 | 57 | 178 |
| Niterói | 44 | 19 | 25 | 42 | 16 | 4 | 21 | 12 | 6 | 5 | 35 |
| **Distrito Federal** | 407 | 185 | 222 | 313 | 136 | 27 | 125 | 149 | 80 | 47 | 237 |
| **São Paulo** | 1 142 | 603 | 539 | 608 | 285 | 58 | 230 | 408 | 227 | 163 | 425 |
| São Paulo | 194 | 48 | 146 | 165 | 87 | 23 | 58 | 84 | 40 | 27 | 117 |
| **Paraná** | 281 | 132 | 149 | 177 | 58 | 10 | 61 | 108 | 64 | 62 | 135 |
| Curitiba | 47 | 16 | 31 | 44 | 15 | 5 | 23 | 22 | 8 | 10 | 32 |
| **Santa Catarina** | 161 | 52 | 109 | 137 | 51 | 13 | 42 | 96 | 65 | 42 | 91 |
| Florianópolis | 20 | 12 | 7 | 14 | 3 | 3 | 3 | 5 | 2 | 2 | 10 |
| **Rio Grande do Sul** | 448 | 131 | 317 | 357 | 124 | 26 | 111 | 282 | 161 | 102 | 229 |
| Pôrto Alegre | 52 | 21 | 31 | 44 | 16 | 9 | 13 | 22 | 6 | 6 | 32 |
| **Mato Grosso** | 61 | 30 | 31 | 43 | 7 | 1 | 9 | 27 | 16 | 18 | 32 |
| Cuiabá | 8 | 6 | 2 | 5 | — | — | — | 5 | 2 | 1 | 1 |
| **Goiás** | 53 | 16 | 37 | 41 | 12 | — | 15 | 26 | 17 | 17 | 38 |
| Goiânia | 13 | 5 | 8 | 11 | 4 | — | 4 | 7 | 4 | 4 | 9 |
| **BRASIL** | **5 172** | **2 617** | **2 555** | **3 222** | **1 110** | **227** | **1 162** | **1 871** | **1 066** | **784** | **2 426** |
| **Capitais (1)** | **1 370** | **603** | **767** | **1 108** | **427** | **117** | **419** | **485** | **212** | **144** | **845** |

**FONTE** — Serviço de Estatística da Educação e Saúde.

(1) Inclusive os dados referentes ao Distrito Federal.

# ASSISTÊNCIA MÉDICO-SANITÁRIA

## I — ORGANIZAÇÃO HOSPITALAR E PARA-HOSPITALAR — 1951

### 3. NÚMERO DE LEITOS E PESSOAL EM ATIVIDADE NOS HOSPITAIS, CLÍNICAS, AMBULATÓRIOS E CONGÊNERES, POR UNIDADES DA FEDERAÇÃO E MUNICÍPIOS DAS CAPITAIS

| UNIDADES DA FEDERAÇÃO E CAPITAIS | HOSPITAIS, CLÍNICAS, AMBULATÓRIOS E CONGÊNERES | | | | | | | | | | | |
|---|---|---|---|---|---|---|---|---|---|---|---|---|
| | Número de leitos | | | | | | | | | Pessoal em atividade | | |
| | Total geral | Segundo a finalidade | | | | | | | | | | |
| | | Geral | Especializada | | | | | Maternidade | Outras finalidades | Médicos | Enfermeiros | Auxiliares de enfermagem |
| | | | Total | Para cirurgia | Para doentes mentais e nervosos | Para tuberculosos | Para outras moléstias infecto-contagiosas | | | | | |
| **Guaporé** | 109 | 92 | 12 | — | — | 12 | — | 5 | — | 6 | 4 | 8 |
| Pôrto Velho | 89 | 72 | 12 | — | — | 12 | — | 5 | — | 5 | 2 | 7 |
| **Acre** | 230 | 166 | 38 | 19 | — | 19 | — | 26 | — | 16 | 21 | 18 |
| Rio Branco | 139 | 93 | 34 | 19 | — | 15 | — | 12 | — | 9 | 13 | 13 |
| **Amazonas** | 1 710 | 450 | 1 201 | 72 | 150 | 47 | 932 | 59 | — | 103 | 82 | 54 |
| Manaus | 1 575 | 331 | 1 192 | 71 | 150 | 40 | 931 | 52 | — | 102 | 63 | 42 |
| **Rio Branco** | 46 | 41 | 5 | — | — | — | 5 | — | — | 5 | 4 | 3 |
| Boa Vista | 46 | 41 | 5 | — | — | — | 5 | — | — | 5 | 4 | 3 |
| **Pará** | 4 043 | 1 325 | 2 459 | 34 | 320 | 139 | 1 966 | 178 | 81 | 328 | 161 | 151 |
| Belém | 1 838 | 1 087 | 536 | 21 | 320 | 139 | 56 | 142 | 73 | 310 | 122 | 96 |
| **Amapá** | 76 | 42 | 26 | 12 | — | 12 | 2 | — | 8 | 19 | 6 | 25 |
| Macapá | 76 | 42 | 26 | 12 | — | 12 | 2 | — | 8 | 19 | 6 | 25 |
| **Maranhão** | 1 210 | 235 | 851 | 107 | 120 | 163 | 461 | 46 | 78 | 128 | 103 | 66 |
| São Luís | 1 180 | 211 | 846 | 105 | 120 | 162 | 459 | 46 | 77 | 118 | 89 | 60 |
| **Piauí** | 926 | 243 | 530 | 58 | 120 | 88 | 264 | 58 | 95 | 91 | 48 | 123 |
| Teresina | 435 | 50 | 266 | 48 | 120 | 88 | 10 | 26 | 93 | 61 | 18 | 102 |
| **Ceará** | 2 379 | 361 | 1 586 | 167 | 528 | 159 | 732 | 221 | 211 | 360 | 289 | 228 |
| Fortaleza | 1 338 | 177 | 826 | 123 | 528 | 159 | 16 | 134 | 201 | 288 | 190 | 139 |
| **Rio Grande do Norte** | 1 574 | 1 017 | 214 | 71 | — | 110 | 33 | 338 | 5 | 139 | 118 | 79 |
| Natal | 1 229 | 870 | 213 | 70 | — | 110 | 33 | 146 | — | 104 | 77 | 57 |
| **Paraíba** | 1 889 | 677 | 820 | 230 | 351 | 105 | 134 | 321 | 71 | 183 | 239 | 153 |
| João Pessoa | 1 233 | 344 | 653 | 188 | 340 | 105 | 20 | 186 | 50 | 120 | 122 | 77 |
| **Pernambuco** | 6 568 | 2 688 | 2 715 | 613 | 1 028 | 665 | 409 | 655 | 510 | 724 | 451 | 495 |
| Recife | 4 648 | 1 714 | 1 979 | 354 | 793 | 661 | 171 | 481 | 474 | 598 | 333 | 375 |
| **Alagoas** | 1 397 | 477 | 584 | 163 | 110 | 218 | 93 | 126 | 210 | 198 | 138 | 179 |
| Maceió | 994 | 202 | 516 | 133 | 110 | 188 | 85 | 72 | 204 | 159 | 107 | 118 |
| **Sergipe** | 924 | 578 | 243 | 18 | 131 | 16 | 78 | 73 | 30 | 157 | 79 | 115 |
| Aracaju | 454 | 209 | 165 | 18 | 131 | 16 | — | 50 | 30 | 110 | 42 | 64 |
| **Bahia** | 5 920 | 2 774 | 2 701 | 797 | 1 012 | 444 | 448 | 386 | 59 | 964 | 498 | 730 |
| Salvador | 3 958 | 1 362 | 2 445 | 620 | 1 007 | 418 | 400 | 149 | — | 733 | 248 | 507 |
| **Minas Gerais** | 25 395 | 10 707 | 12 505 | 1 703 | 3 952 | 1 235 | 5 615 | 1 327 | 856 | 2 576 | 1 223 | 1 229 |
| Belo Horizonte | 3 687 | 1 117 | 2 090 | 451 | 669 | 393 | 77 | 237 | 243 | 984 | 261 | 326 |
| **Espírito Santo** | 1 853 | 652 | 970 | 118 | 132 | 232 | 488 | 95 | 136 | 222 | 83 | 211 |
| Vitória | 1 073 | 409 | 479 | 92 | 100 | 232 | 55 | 61 | 127 | 145 | 48 | 135 |
| **Rio de Janeiro** | 7 409 | 2 557 | 3 898 | 782 | 998 | 1 483 | 635 | 655 | 299 | 1 078 | 555 | 694 |
| Niterói | 1 592 | 212 | 1 225 | 324 | 146 | 697 | 58 | 89 | 66 | 477 | 176 | 255 |
| **Distrito Federal** | 22 321 | 4 496 | 14 212 | 3 443 | 5 579 | 4 192 | 998 | 1 623 | 1 990 | 4 907 | 2 936 | 3 365 |
| **São Paulo** | 49 829 | 13 787 | 29 538 | 4 379 | 14 023 | 4 939 | 6 197 | 2 872 | 3 632 | 5 825 | 2 819 | 3 739 |
| São Paulo | 10 828 | 2 466 | 5 424 | 2 126 | 1 260 | 1 585 | 453 | 1 153 | 1 785 | 3 373 | 1 567 | 1 805 |
| **Paraná** | 5 978 | 2 308 | 3 085 | 611 | 774 | 597 | 1 103 | 343 | 242 | 767 | 353 | 342 |
| Curitiba | 1 898 | 417 | 1 303 | 244 | 735 | 223 | 101 | 115 | 63 | 375 | 129 | 133 |
| **Santa Catarina** | 5 736 | 3 323 | 1 712 | 301 | 604 | 211 | 596 | 483 | 218 | 330 | 365 | 405 |
| Florianópolis | 544 | 357 | 124 | — | — | 88 | 36 | 63 | — | 60 | 44 | 69 |
| **Rio Grande do Sul** | 20 521 | 9 768 | 8 969 | 2 713 | 3 093 | 1 959 | 1 204 | 1 200 | 584 | 1 508 | 1 197 | 1 467 |
| Pôrto Alegre | 6 600 | 846 | 5 355 | 1 068 | 2 895 | 1 303 | 89 | 294 | 105 | 633 | 397 | 658 |
| **Mato Grosso** | 1 326 | 547 | 676 | 175 | 77 | 29 | 395 | 79 | 24 | 179 | 113 | 74 |
| Cuiabá | 241 | 79 | 145 | — | 77 | 26 | 42 | 17 | — | 26 | 12 | 10 |
| **Goiás** | 1 405 | 618 | 689 | 77 | 41 | — | 571 | 75 | 23 | 92 | 196 | 119 |
| Goiânia | 831 | 139 | 630 | 24 | 41 | — | 565 | 40 | 22 | 42 | 93 | 31 |
| **BRASIL** | **170 774** | **59 929** | **90 239** | **16 663** | **33 142** | **17 074** | **23 359** | **11 244** | **9 362** | **20 905** | **12 081** | **14 072** |
| **Capitais (1)** | **68 848** | **17 343** | **40 701** | **9 554** | **15 121** | **11 364** | **4 662** | **5 193** | **5 611** | **13 763** | **7 099** | **8 472** |

**FONTE** — Serviço de Estatística da Educação e Saúde.

(1) Inclusive os dados referentes ao Distrito Federal.

# ASSISTÊNCIA MÉDICO-SANITÁRIA

## I — ORGANIZAÇÃO HOSPITALAR E PARA-HOSPITALAR — 1951

### 4. SERVIÇOS OFICIAIS DE SAÚDE PÚBLICA

**a) Número de estabelecimentos, números de leitos e pessoal em atividade, por Unidades da Federação e Municípios das Capitais**

| UNIDADES DA FEDERAÇÃO E CAPITAIS | SERVIÇOS OFICIAIS DE SAÚDE PÚBLICA | | | | | | | | | | | |
|---|---|---|---|---|---|---|---|---|---|---|---|---|
| | Número de estabelecimentos | | | | | Número de leitos existentes | Pessoal em atividade segundo a categoria | | | | | |
| | Total | Segundo a finalidade | | Dos quais, possuíam | | | Médicos | Dentistas | Enfermeiros | Atendentes | Visitadores | Guardas |
| | | Geral | Especializada | Laboratório de pesquisas | Leitos para doentes | | | | | | | |
| **Guaporé** | 1 | — | 1 | 1 | — | — | 3 | 2 | 1 | — | 4 | — |
| Pôrto Velho | 1 | — | 1 | 1 | — | — | 3 | 2 | 1 | — | 4 | — |
| **Acre** | 17 | 13 | 4 | 6 | 1 | 12 | 13 | 2 | 14 | 12 | 1 | 6 |
| Rio Branco | 5 | 2 | 3 | 2 | 1 | 12 | 5 | — | 5 | 4 | — | 1 |
| **Amazonas** | 37 | 32 | 5 | 8 | 1 | 4 | 34 | 8 | 38 | 60 | 27 | 28 |
| Manaus | 21 | 19 | 2 | — | 1 | 4 | 25 | 7 | 31 | 48 | 14 | 22 |
| **Rio Branco** | 2 | 1 | 1 | 1 | — | — | 12 | 3 | 22 | 5 | 2 | 7 |
| Boa Vista | 2 | 1 | 1 | 1 | — | — | 12 | 3 | 22 | 5 | 2 | 7 |
| **Pará** | 89 | 88 | 1 | 20 | 1 | 7 | 74 | 9 | 45 | 63 | 54 | 116 |
| Belém | 11 | 10 | 1 | 3 | — | — | 40 | 7 | 18 | 39 | 19 | 8 |
| **Amapá** | 6 | 6 | — | 4 | 3 | 14 | 18 | 5 | 17 | 18 | 6 | 2 |
| Macapá | 1 | 1 | — | 1 | — | — | 15 | 2 | 11 | 14 | 4 | 2 |
| **Maranhão** | 35 | 17 | 18 | 7 | 4 | 27 | 28 | 7 | 8 | 46 | 17 | 91 |
| São Luís | 6 | 2 | 4 | 2 | — | — | 14 | 2 | 5 | 19 | 7 | 36 |
| **Piauí** | 20 | 17 | 3 | 2 | 1 | 2 | 24 | 5 | 8 | 15 | 14 | 75 |
| Teresina | 2 | 1 | 1 | 1 | — | — | 7 | 3 | 3 | 3 | 8 | 45 |
| **Ceará** | 44 | 15 | 29 | 18 | 2 | 25 | 80 | 5 | 32 | 82 | 58 | 565 |
| Fortaleza | 5 | 1 | 4 | 4 | — | — | 47 | 5 | 13 | 35 | 32 | 363 |
| **Rio Grande do Norte** | 15 | 10 | 5 | 4 | — | — | 32 | 1 | 4 | 34 | 19 | 161 |
| Natal | 3 | 1 | 2 | 2 | — | — | 20 | 1 | — | 27 | 19 | 151 |
| **Paraíba** | 42 | 32 | 10 | 7 | 5 | 24 | 66 | 12 | 38 | 107 | 30 | 92 |
| João Pessoa | 5 | 2 | 3 | 1 | — | — | 21 | 1 | 9 | 56 | 9 | 55 |
| **Pernambuco** | 97 | 69 | 28 | 34 | 9 | 50 | 231 | 30 | 84 | 152 | 166 | 298 |
| Recife | 7 | 4 | 3 | 7 | 1 | 2 | 132 | 13 | 20 | 72 | 108 | 47 |
| **Alagoas** | 57 | 35 | 22 | 30 | — | — | 64 | 4 | 8 | 65 | 42 | 279 |
| Maceió | 3 | 1 | 2 | 3 | — | — | 28 | 4 | — | 33 | 24 | 75 |
| **Sergipe** | 60 | 39 | 21 | 14 | — | — | 54 | 3 | 30 | 47 | 16 | 137 |
| Aracaju | 7 | 3 | 4 | 2 | — | — | 17 | 3 | 4 | 24 | 9 | 92 |
| **Bahia** | 142 | 89 | 53 | 69 | — | — | 249 | 53 | 88 | 138 | 168 | 373 |
| Salvador | 16 | 4 | 12 | 4 | — | — | 129 | 44 | 29 | 88 | 94 | 34 |
| **Minas Gerais** | 179 | 144 | 35 | 143 | 1 | 4 | 366 | 101 | 137 | 244 | 143 | 808 |
| Belo Horizonte | 17 | 4 | 13 | 10 | 1 | 4 | 108 | 49 | 38 | 88 | 50 | 347 |
| **Espírito Santo** | 44 | 13 | 31 | 14 | — | — | 69 | 18 | 13 | 74 | 48 | 125 |
| Vitória | 3 | 1 | 2 | 2 | — | — | 19 | 8 | 1 | 20 | 19 | 51 |
| **Rio de Janeiro** | 186 | 104 | 82 | 25 | 2 | 7 | 231 | 24 | 25 | 152 | 61 | 454 |
| Niterói | 2 | 1 | 1 | 1 | — | — | 31 | 8 | 7 | 22 | — | 17 |
| **Distrito Federal** | 94 | 29 | 65 | 27 | 3 | 72 | 344 | 126 | 396 | 280 | 145 | 655 |
| **São Paulo** | 534 | 327 | 207 | 193 | 7 | 25 | 1 096 | 591 | 337 | 852 | 253 | 877 |
| São Paulo | 29 | 12 | 17 | 17 | 3 | 15 | 359 | 541 | 175 | 190 | 158 | 94 |
| **Paraná** | 104 | 82 | 22 | 17 | 15 | 92 | 149 | 12 | 26 | 62 | 50 | 237 |
| Curitiba | 3 | 2 | 1 | 1 | — | — | 50 | 5 | 14 | 25 | 28 | 42 |
| **Santa Catarina** | 24 | 12 | 12 | 18 | — | — | 50 | 11 | 16 | 47 | 30 | 111 |
| Florianópolis | 6 | 2 | 4 | 4 | — | — | 22 | 5 | 9 | 15 | 13 | 47 |
| **Rio Grande do Sul** | 91 | 81 | 10 | 81 | 4 | 82 | 233 | 58 | 11 | 223 | 185 | 197 |
| Pôrto Alegre | 8 | 2 | 6 | 4 | 1 | 63 | 53 | 5 | 6 | 50 | 42 | 19 |
| **Mato Grosso** | 18 | 14 | 4 | 7 | — | — | 34 | 3 | 11 | 29 | 23 | 135 |
| Cuiabá | 3 | 2 | 1 | 2 | — | — | 12 | 1 | 1 | 15 | 9 | 83 |
| **Goiás** | 12 | 11 | 1 | 2 | 1 | 16 | 31 | 8 | 8 | 27 | 18 | 54 |
| Goiânia | 2 | 1 | 1 | 2 | 1 | 16 | 21 | 7 | 4 | 23 | 11 | 44 |
| **BRASIL** | 1 950 | 1 280 | 670 | 752 | 60 | 463 | 3 585 | 1 101 | 1 417 | 2 884 | 1 580 | 5 883 |
| **Capitais (1)** | 262 | 108 | 154 | 104 | 12 | 188 | 1 534 | 852 | 822 | 1 195 | 828 | 2 337 |

**FONTE** — Serviço de Estatística da Educação e Saúde.

(1) Inclusive os dados referentes ao Distrito Federal.

# ASSISTÊNCIA MÉDICO-SANITÁRIA

## I — ORGANIZAÇÃO HOSPITALAR E PARA-HOSPITALAR — 1951

### 4. SERVIÇOS OFICIAIS DE SAÚDE PÚBLICA

**b) Discriminação de alguns dados sôbre assistência médica de ambulatório, por Unidades da Federação e Municípios das Capitais**

| UNIDADES DA FEDERAÇÃO E CAPITAIS | MOVIMENTO NOS SERVIÇOS OFICIAIS | | | |
|---|---|---|---|---|
| | Matrículas novas | Comparecimentos para consulta | Receitas expedidas | Pessoas encaminhadas a hospitais |
| **Guaporé** | 1 477 | 6 789 | ... | ... |
| Pôrto Velho | 1 477 | 6 789 | .. | .. |
| **Acre** | 1 358 | 49 451 | 72 189 | 250 |
| Rio Branco | ... | 19 061 | 32 104 | 107 |
| **Amazonas** | 21 283 | 128 667 | 132 486 | 230 |
| Manaus | 12 805 | 66 255 | 53 483 | 223 |
| **Rio Branco** | 725 | 16 180 | 31 410 | 280 |
| Boa Vista | 725 | 16 180 | 31 410 | 280 |
| **Pará** | 43 263 | 201 664 | 235 200 | 712 |
| Belém | 12 338 | 16 925 | 6 964 | 98 |
| **Amapá** | 6 016 | 75 985 | 33 911 | 1 018 |
| Macapá | 2 839 | 64 189 | 26 434 | 891 |
| **Maranhão** | 44 213 | 71 226 | 45 922 | 137 |
| São Luís | 36 928 | 38 724 | 16 365 | 39 |
| **Piauí** | 13 459 | 41 462 | 15 344 | 70 |
| Teresina | ... | ... | ... | .. |
| **Ceará** | 25 430 | 154 272 | 12 629 | 19 |
| Fortaleza | 883 | 937 | 1 449 | ... |
| **Rio Grande do Norte** | 23 814 | 62 711 | 7 155 | 78 |
| Natal | 15 327 | 42 242 | ... | 27 |
| **Paraíba** | 43 703 | 114 719 | 64 560 | 2 455 |
| João Pessoa | 2 719 | 17 644 | 1 472 | 39 |
| **Pernambuco** | 63 948 | 285 425 | 137 726 | 3 604 |
| Recife | 20 045 | 93 978 | 39 925 | 269 |
| **Alagoas** | 29 499 | 184 785 | 20 717 | 90 |
| Maceió | ... | ... | ... | — |
| **Sergipe** | 18 773 | 52 325 | 24 103 | 1 187 |
| Aracaju | 2 556 | 6 475 | 1 588 | 763 |
| **Bahia** | 151 159 | 441 843 | 230 665 | 1 269 |
| Salvador | 31 767 | 127 975 | 57 902 | 5 |
| **Minas Gerais** | 146 731 | 434 418 | 261 436 | 6 748 |
| Belo Horizonte | 26 302 | 126 014 | 41 924 | 894 |
| **Espírito Santo** | 39 587 | 258 262 | 50 997 | 850 |
| Vitória | 7 575 | 185 858 | ... | ... |
| **Rio de Janeiro** | 122 304 | 475 242 | 178 794 | 2 233 |
| Niterói | ... | ... | 14 790 | 481 |
| **Distrito Federal** | 72 372 | 568 131 | 312 215 | 9 055 |
| **São Paulo** | 481.999 | 3 134 101 | 598 946 | 24 106 |
| São Paulo | 87 409 | 1 889 751 | 33 276 | 2 595 |
| **Paraná** | 8 330 | 57 238 | 14 168 | 1 125 |
| Curitiba | 87 | 2 704 | ... | S |
| **Santa Catarina** | 54 190 | 233 974 | 86 465 | 630 |
| Florianópolis | 13 799 | 124 569 | 45 690 | 203 |
| **Rio Grande do Sul** | 83 980 | 357 624 | 336 478 | 3 753 |
| Pôrto Alegre | 7 812 | 26 657 | 50 496 | 391 |
| **Mato Grosso** | 7 005 | 33 473 | 53 059 | 85 |
| Cuiabá | 4 124 | 18 105 | 10 083 | ... |
| **Goiás** | 5 060 | 5 575 | 5 749 | 409 |
| Goiânia | 2 379 | 3 530 | 3 500 | 37 |
| **BRASIL** (1) | **1 509 678** | **7 445 542** | **2 962 324** | **60 393** |
| **Capitais** (2) | **382 268** | **3 462 697** | **781 070** | **16 405** |

**FONTE** — Serviço de Estatística da Educação e Saúde.

(1) Com as lacunas indicadas. — (2) Inclusive os dados referentes ao Distrito Federal; com as lacunas indicadas.

# ASSISTÊNCIA MÉDICO-SANITÁRIA

## II — ALGUNS SERVIÇOS ESPECIAIS DE ÂMBITO NACIONAL

### 1. SERVIÇO NACIONAL DE FEBRE AMARELA — 1938/53

**a) Atividades do serviço, visando a exterminação do agente transmissor**

| ESPECIFICAÇÃO | MUNICÍPIOS | | Localidades trabalhadas | INSPEÇÕES REALIZADAS | | DEDETIZAÇÕES FEITAS | |
|---|---|---|---|---|---|---|---|
| | Trabalhados | Encontrados com estegomia | | Prédios | Depósitos | Prédios | Depósitos |
| **1938** | **845** | **484** | **1 964** | **32 907 922** | **177 655 508** | — | — |
| **1945** | **1 033** | **174** | **51 578** | **21 765 956** | **123 290 134** | — | — |
| **1953** | **212** | — | **26 498** | **11 072 749** | **65 560 364** | **310 057** | **1 528 735** |
| Amazonas | 1 | — | 1 | 99 382 | 331 777 | — | — |
| Pará | 1 | — | 2 | 150 921 | 1 118 393 | — | 33 049 |
| Maranhão | 4 | — | 5 | 62 123 | 210 728 | — | — |
| Piauí | 4 | — | 4 | 331 736 | 1 451 697 | — | — |
| Ceará | 56 | — | 5 674 | 1 798 299 | 8 670 621 | 5 048 | 11 834 |
| Rio Grande do Norte | 15 | — | 2 882 | 408 883 | 1 773 695 | 34 801 | 148 643 |
| Paraíba | 20 | — | 4 844 | 377 526 | 1 679 374 | 81 239 | 342 114 |
| Pernambuco | 21 | — | 3 982 | 782 760 | 3 763 154 | 165 287 | 923 610 |
| Alagoas | 14 | — | 2 472 | 191 790 | 833 602 | 23 682 | 69 485 |
| Sergipe | 30 | — | 726 | 97 544 | 573 087 | — | — |
| Bahia | 15 | — | 5 843 | 249 287 | 1 364 561 | — | — |
| Minas Gerais | 3 | — | 3 | 100 069 | 732 703 | — | — |
| Espírito Santo | 3 | — | 3 | 179 586 | 1 018 133 | — | — |
| Rio de Janeiro | 4 | — | 29 | 526 854 | 3 880 968 | — | — |
| Distrito Federal | 1 | — | 1 | 5 427 367 | 36 450 147 | — | — |
| São Paulo | 10 | — | 17 | 199 314 | 1 107 429 | — | — |
| Paraná | 3 | — | 3 | 1 212 | 6 848 | — | — |
| Rio Grande do Sul | 4 | — | 4 | 40 981 | 318 145 | — | — |
| Mato Grosso | 3 | — | 3 | 47 115 | 275 302 | — | — |

**FONTE** — Serviço Nacional de Febre Amarela.

# ASSISTÊNCIA MÉDICO-SANITÁRIA

## II — ALGUNS SERVIÇOS ESPECIAIS DE ÂMBITO NACIONAL

### 1. SERVIÇO NACIONAL DE FEBRE AMARELA — 1938/53

**b) Pesquisas de casos de febre amarela e vacinação antiamarílica**

| ESPECIFICAÇÃO | VISCEROTOMIA | | Casos confirmados de febre amarela | Investigações epidemiológicas feitas | VACINAÇÃO ANTIAMARÍLICA (1) | |
|---|---|---|---|---|---|---|
| | Postos | Amostras de fígado examinadas | | | Municípios trabalhados | Pessoas vacinadas |
| 1938 | 1 559 | 32 485 | 262 | 328 | 173 | 1 059 328 |
| 1945 | 1 279 | 22 422 | 112 | 104 | 109 | 721 503 |
| 1953 | 1 380 | 6 512 | 39 | 42 | 652 | 5 898 627 |
| **BRASIL** | 1 380 | 6 271 | 39 | 42 | 652 | 5 898 627 |
| Guaporé | 5 | — | — | — | — | — |
| Acre | 9 | 22 | 1 | — | 1 | 8 270 |
| Amazonas | 33 | 47 | — | — | 2 | 17 751 |
| Rio Branco | 1 | — | — | — | — | — |
| Pará | 99 | 281 | — | — | 1 | 8 151 |
| Amapá | 6 | — | — | — | — | — |
| Maranhão | 50 | 18 | — | — | 1 | 20 |
| Piauí | 35 | — | — | — | — | — |
| Ceará | 83 | 2 | — | — | 1 | 102 |
| Rio Grande do Norte | 14 | — | — | — | 3 | 44 819 |
| Paraíba | 16 | — | — | — | — | — |
| Pernambuco | 34 | — | — | — | 11 | 168 170 |
| Alagoas | 12 | — | — | — | 1 | 7 993 |
| Sergipe | 16 | — | — | — | 30 | 134 325 |
| Bahia | 104 | 1 410 | — | 1 | 26 | 398 893 |
| Minas Gerais | 306 | 2 350 | — | — | 173 | 1 257 132 |
| Espírito Santo | 66 | 58 | — | 2 | 35 | 405 973 |
| Rio de Janeiro | 97 | 575 | — | — | 44 | 575 459 |
| Distrito Federal | — | 1 | — | — | 1 | 11 023 |
| São Paulo | 165 | 832 | 20 | 29 | 131 | 843 386 |
| Paraná | 47 | 224 | 17 | 7 | 91 | 796 116 |
| Santa Catarina | 35 | 57 | — | — | 43 | 474 457 |
| Rio Grande do Sul | 29 | 39 | — | 3 | 41 | 705 579 |
| Mato Grosso | 46 | 105 | 1 | — | 15 | 37 656 |
| Goiás | 72 | 250 | — | — | 1 | 3 352 |
| **EXTERIOR** | — | 241 | — | — | — | — |
| Bolívia | — | 202 | — | — | — | — |
| Peru | — | 39 | — | — | — | — |

**FONTE** — Serviço Nacional de Febre Amarela.

(1) — No período 1937/53 foram enviadas para o exterior 1 827 210 doses de vacina antiamarílica, assim distribuídas: Argentina — 356 000, Bolívia — 627 850, Chile — 61 200, Colômbia — 20 340, Guiana Inglêsa — 1 640, Holanda — 1 240, Islândia — 2 500, México — 5 000, Nicarágua — 30 000, Panamá — 18 000, Paraguai — 44 320, Peru — 352 020, Portugal — 183 000, Suíça — 5 000, Turquia — 3 000, Uruguai — 99 100 e Venezuela — 17 000.

# ASSISTÊNCIA MÉDICO-SANITÁRIA

## II — ALGUNS SERVIÇOS ESPECIAIS DE ÂMBITO NACIONAL

### 2. SERVIÇO NACIONAL DE LEPRA — 1953

| UNIDADES DA FEDERAÇÃO | Leprosários | Preventórios | NÚMERO DE DOENTES | | Crianças existentes em preventórios (1) |
|---|---|---|---|---|---|
| | | | Fichados durante o ano | Internados em leprosários | |
| | | | | Em 31-XII | |
| Guaporé | — | 1 | — | — | 15 |
| Acre | 2 | 2 | 104 | 394 | 70 |
| Amazonas | 2 | 1 | 208 | 1 612 | 199 |
| Pará | 2 | 1 | 268 | 1 087 | 287 |
| Maranhão | 1 | 1 | 90 | 546 | 94 |
| Piauí | 1 | 1 | 60 | 247 | 82 |
| Ceará | 2 | 1 | 120 | 589 | 231 |
| Rio Grande do Norte | 1 | 1 | 6 | 124 | 81 |
| Paraíba | 1 | 1 | 12 | 94 | 45 |
| Pernambuco | 1 | 1 | 81 | 336 | 105 |
| Alagoas | 1 | 1 | 1 | 27 | 44 |
| Sergipe | 1 | 1 | 6 | 72 | 39 |
| Bahia | 1 | 1 | 29 | 147 | 113 |
| Minas Gerais | 6 | 6 | 1 054 | 5 453 | 836 |
| Espírito Santo | 1 | 1 | 93 | 488 | 217 |
| Rio de Janeiro | 1 | 1 | 126 | 577 | 145 |
| Distrito Federal | 2 | 1 | 352 | 896 | 158 |
| São Paulo | 5 | 3 | 1 730 | 6 559 | 810 |
| Paraná | 1 | 1 | 406 | 1 009 | 246 |
| Santa Catarina | 1 | 1 | 38 | 423 | 125 |
| Rio Grande do Sul | 1 | 1 | 150 | 429 | 105 |
| Mato Grosso | 1 | 1 | 105 | 348 | 67 |
| Goiás | 1 | 1 | 186 | 707 | 178 |
| **BRASIL** | **36** | **31** | **5 225** | **22 164** | **4 292** |

**FONTE** — Serviço Nacional de Lepra.

(1) Dados sujeitos a retificação.

# ASSISTÊNCIA MÉDICO-SANITÁRIA

## II — ALGUNS SERVIÇOS ESPECIAIS DE ÂMBITO NACIONAL

### 3. SERVIÇO NACIONAL DE MALÁRIA

**a) Dedetizações realizadas — 1945/53**

| ESPECIFICAÇÃO | NÚMERO | | | |
|---|---|---|---|---|
| | Municípios | Localidades | Prédios | Inseticida gasto (1) (1 000 litros) |
| | Dedetizados | | | |
| 1945 | 10 | 167 | 2 673 | 24 |
| 1946 | 21 | 271 | 6 419 | 58 |
| 1947 | 116 | 2 124 | 186 189 | 1 223 |
| 1948 | 391 | 6 782 | 968 111 | 9 118 |
| 1949 | 763 | 33 473 | 2 364 279 | 31 268 |
| 1950 | 836 | 47 001 | 2 603 023 | 26 457 |
| 1951 | 681 | 36 577 | 1 805 538 | 16 971 |
| 1952 | 781 | 42 417 | 2 140 131 | 24 139 |
| 1953 | 797 | 53 801 | 2 415 733 | 21 008 |
| Guaporé | 2 | 286 | 5 954 | 109 |
| Acre | 7 | 58 | 5 380 | 102 |
| Amazonas | 25 | 1 622 | 56 488 | 994 |
| Rio Branco | 1 | 572 | 2 216 | 51 |
| Pará | 54 | 675 | 49 876 | 941 |
| Amapá | 4 | 84 | 8 120 | 84 |
| Maranhão | 58 | 740 | 91 607 | 857 |
| Piauí | 40 | 1 925 | 71 710 | 729 |
| Ceará | 18 | 770 | 58 560 | 560 |
| Rio Grande do Norte | 15 | 1 342 | 59 286 | 748 |
| Paraíba | 14 | 2 125 | 120 182 | 225 |
| Pernambuco | 53 | 4 386 | 332 812 | 2 656 |
| Alagoas | 21 | 1 362 | 98 498 | 876 |
| Sergipe | 31 | 1 569 | 86 496 | 769 |
| Bahia | 113 | 15 774 | 516 136 | 4 386 |
| Minas Gerais | 97 | 7 271 | 132 114 | 1 378 |
| Espírito Santo | 22 | 5 527 | 75 537 | 773 |
| Rio de Janeiro | 32 | 886 | 202 972 | 312 |
| Distrito Federal | 1 | 76 | 70 274 | 604 |
| São Paulo | 12 | 43 | 1 054 | 9 |
| Paraná | 70 | 2 820 | 136 419 | 1 014 |
| Santa Catarina | 23 | 1 184 | 97 419 | 829 |
| Rio Grande do Sul | 2 | 133 | 11 694 | 113 |
| Mato Grosso | 38 | 1 173 | 40 838 | 636 |
| Goiás | 44 | 1 398 | 84 091 | 1 253 |

**FONTE** — Serviço Nacional de Malária.
(1) D.D.T. emulsionável.

# ASSISTÊNCIA MÉDICO-SANITÁRIA

## II — ALGUNS SERVIÇOS ESPECIAIS DE ÂMBITO NACIONAL

### 3. SERVIÇO NACIONAL DE MALÁRIA

**b) Serviços de rotina — 1953**

| UNIDADES DA FEDERAÇÃO | SERVIÇOS EXECUTADOS | | | | | |
|---|---|---|---|---|---|---|
| | Prédios inspecionados | Prédios com anofelinos | Capturas extradomiciliares | Anofelinos identificados | | |
| | | | | Total | Alados | Larvas |
| **Norte** | | | | | | |
| Guaporé | 799 | — | 8 | 268 | 268 | — |
| Acre | 819 | 21 | 13 | 1 080 | 466 | 614 |
| Amazonas | 1 840 | 81 | 92 | 1 239 | 698 | 541 |
| Rio Branco | — | — | — | 225 | — | 225 |
| Pará | 17 149 | 116 | 2 389 | 5 359 | 2 382 | 2 977 |
| Amapá | — | — | — | 191 | — | 191 |
| **Nordeste** | | | | | | |
| Maranhão | 6 242 | 89 | 106 | 2 456 | 1 635 | 821 |
| Piauí | — | — | — | 19 241 | — | 19 241 |
| Ceará | 1 587 | — | 24 | 7 962 | 109 | 7 853 |
| Rio Grande do Norte | 1 494 | — | — | — | — | — |
| Paraíba | 3 548 | 12 | — | 30 | 30 | — |
| Pernambuco | 9 391 | 50 | — | 388 | 388 | — |
| Alagoas | 946 | 6 | 4 | 622 | 622 | — |
| **Leste** | | | | | | |
| Sergipe | 1 410 | 17 | 4 | 759 | 759 | — |
| Bahia | 47 709 | 28 | 418 | 7 397 | 3 429 | 3 968 |
| Minas Gerais | 2 079 | 23 | 8 | 1 537 | 1 537 | — |
| Espírito Santo | 8 183 | 13 | 301 | 9 991 | 1 929 | 8 062 |
| Rio de Janeiro | 86 415 | 52 | 447 | 15 359 | 9 091 | 6 268 |
| Distrito Federal | 87 308 | 22 | 492 | 10 203 | 2 769 | 7 434 |
| **Sul** | | | | | | |
| São Paulo (1) | 378 | — | 145 | 3 028 | 1 125 | 1 903 |
| Paraná | 35 772 | 15 | 1 912 | 13 288 | 12 333 | 955 |
| Santa Catarina | 26 378 | 342 | 1 522 | 33 124 | 33 124 | — |
| Rio Grande do Sul | — | — | — | — | — | — |
| **Centro-Oeste** | | | | | | |
| Mato Grosso | 531 | 20 | 19 | 1 108 | 1 108 | — |
| Goiás | 2 358 | — | 29 | 794 | 794 | — |
| **BRASIL** | **342 336** | **907** | **7 933** | **135 649** | **74 596** | **61 053** |

**FONTE** — Serviço Nacional de Malária.

**NOTA** — A presente tabela se refere aos serviços de rotina executados nas áreas trabalhadas, para contrôle das medidas profiláticas.

(1) O Serviço Nacional de Malária opera, nesse Estado, sòmente ao longo da Estrada de Ferro Noroeste do Brasil e em pequena área do litoral, compreendida nos Municípios de Santos, São Vicente e Guarujá.

# ASSISTÊNCIA MÉDICO-SANITÁRIA

## II — ALGUNS SERVIÇOS ESPECIAIS DE ÂMBITO NACIONAL

### 3. SERVIÇO NACIONAL DE MALÁRIA

**c) Exames de sangue e distribuição de antimaláricos — 1951/53**

| ESPECIFICAÇÃO | SERVIÇOS EXECUTADOS | | | | |
|---|---|---|---|---|---|
| | Amostras de sangue examinadas | Casos de malária confirmados | Unidades distribuidoras de antimaláricos | Pessoas tratadas | Consumo de medicamentos (comprimidos) |
| **1951** | **186 226** | **5 211** | **23 171** | **980 829** | **3 257 327** |
| **1952** | **170 982** | **5 435** | **22 923** | **1 070 369** | **3 565 547** |
| **1953** | **238 860** | **6 045** | **22 838** | **1 027 529** | **3 729 502** |
| Guaporé | 1 242 | 9 | 149 | 17 093 | 90 274 |
| Acre | 1 207 | 11 | 324 | 17 546 | 64 813 |
| Amazonas | 9 121 | 142 | 1 142 | 144 616 | 650 323 |
| Rio Branco | 1 291 | 20 | 110 | 5 566 | 23 235 |
| Pará | 1 736 | 154 | 1 816 | 167 054 | 738 101 |
| Amapá | — | — | 81 | 631 | 2 649 |
| Maranhão | 13 672 | 1 113 | 1 386 | 133 760 | 406 026 |
| Piauí | 4 259 | 694 | 599 | 19 622 | 64 139 |
| Ceará | 642 | 130 | 495 | 6 314 | 19 544 |
| Rio Grande do Norte | 3 019 | 121 | 796 | 15 414 | 53 094 |
| Paraíba | 3 600 | 472 | 477 | 10 007 | 25 337 |
| Pernambuco | 6 577 | 35 | 1 069 | 17 430 | 48 526 |
| Alagoas | 1 837 | 23 | 376 | 24 778 | 65 475 |
| Sergipe | 2 105 | 60 | 618 | 10 840 | 38 297 |
| Bahia | 4 478 | 93 | 3 034 | 110 734 | 372 146 |
| Minas Gerais | 3 493 | 16 | 3 237 | 28 125 | 128 401 |
| Espírito Santo | 21 509 | 18 | 1 000 | 34 840 | 123 275 |
| Rio de Janeiro | 54 764 | 685 | 1 469 | 28 602 | 54 999 |
| Distrito Federal | 83 336 | 3 | 36 | 59 | 201 |
| São Paulo (1) | 419 | 28 | 132 | 2 827 | 9 654 |
| Paraná | 4 682 | 679 | 1 608 | 16 281 | 61 205 |
| Santa Catarina | 6 481 | 1 099 | 1 218 | 85 370 | 276 922 |
| Rio Grande do Sul | 256 | 1 | 129 | 521 | 1 950 |
| Mato Grosso | 5 106 | 146 | 976 | 29 420 | 87 577 |
| Goiás | 4 028 | 293 | 561 | 100 079 | 323 339 |

**FONTE** — Serviço Nacional de Malária.

(1) O Serviço Nacional de Malária opera, nesse Estado, sòmente ao longo da Estrada de Ferro Noroeste do Brasil e em pequena área do litoral, compreendida nos Municípios de Santos, São Vicente e Guarujá.

# ASSISTÊNCIA MÉDICO-SANITÁRIA

## II — ALGUNS SERVIÇOS ESPECIAIS DE ÂMBITO NACIONAL

### 3. SERVIÇO NACIONAL DE MALÁRIA

### d) Campanha contra a doença de Chagas

α) Dedetizações realizadas — 1950/53

| UNIDADES DA FEDERAÇÃO | ANOS | | | |
|---|---|---|---|---|
| | 1950 | 1951 | 1952 | 1953 |
| **MUNICÍPIOS EXPURGADOS** | | | | |
| Bahia | — | — | 23 | 23 |
| Minas Gerais | 41 | 58 | 23 | 38 |
| Rio de Janeiro | — | — | 2 | 2 |
| São Paulo | 19 | 20 | 26 | — |
| Rio Grande do Sul | — | — | — | 3 |
| Goiás | — | 3 | — | 7 |
| **LOCALIDADES EXPURGADAS** | | | | |
| Bahia | — | — | 658 | 212 |
| Minas Gerais | 2 475 | 2 407 | 502 | 5 801 |
| Rio de Janeiro | — | — | 20 | 20 |
| São Paulo | 1 001 | 907 | 1 822 | — |
| Rio Grande do Sul | — | — | — | 250 |
| Goiás | — | 4 | — | 79 |
| **PRÉDIOS EXPURGADOS** | | | | |
| Bahia | — | — | 43 851 | 18 362 |
| Minas Gerais | 34 594 | 44 577 | 8 653 | 56 030 |
| Rio de Janeiro | — | — | 703 | 664 |
| São Paulo | 18 381 | 27 133 | 58 030 | — |
| Rio Grande do Sul | — | — | — | 15 876 |
| Goiás | — | 5 263 | — | 16 834 |
| **INSETICIDA GASTO (BHC) (1 000 litros)** | | | | |
| Bahia | — | — | 379 | 179 |
| Minas Gerais | 693 | 651 | 161 | 852 |
| Rio de Janeiro | — | — | 15 | 19 |
| São Paulo | 253 | 384 | 641 | — |
| Rio Grande do Sul | — | — | — | 282 |
| Goiás | — | 58 | — | 262 |

**FONTE** — Serviço Nacional de Malária.

β) Serviços de rotina — 1953

| UNIDADES DA FEDERAÇÃO | Municípios trabalhados | Localidades trabalhadas | PRÉDIOS | | NÚMERO DE TRIATOMÍNEOS | | |
|---|---|---|---|---|---|---|---|
| | | | Inspecionados | Com casos positivos | Capturados | Examinados | Positivados |
| Paraíba | 23 | 207 | 2 037 | 110 | 702 | 515 | 51 |
| Pernambuco | 16 | 160 | 1 966 | 172 | 1 351 | 882 | 97 |
| Bahia | 31 | 278 | 4 338 | 192 | 866 | 123 | 12 |
| Minas Gerais | 49 | 4 383 | 19 222 | 4 665 | 47 722 | 17 812 | 4 839 |
| Rio de Janeiro | 8 | 100 | 4 876 | 2 | 66 | 24 | — |
| São Paulo | 1 | 102 | 171 | 68 | 596 | 294 | 39 |
| Paraná | 23 | 899 | 4 227 | 811 | 12 655 | 7 701 | 1 453 |
| Santa Catarina | 1 | 17 | 2 271 | — | — | — | — |
| Rio Grande do Sul | 3 | 350 | 4 890 | 1 066 | 8 695 | 1 247 | 208 |
| Goiás | 9 | 117 | 132 | 131 | 474 | 148 | 10 |
| **BRASIL** | **164** | **6 613** | **44 130** | **7 217** | **73 127** | **28 746** | **6 709** |

**FONTE** — Serviço Nacional de Malária.

# ASSISTÊNCIA MÉDICO-SANITÁRIA

## II — ALGUNS SERVIÇOS ESPECIAIS DE ÂMBITO NACIONAL

### 4. SERVIÇO NACIONAL DE PESTE

**a) Principais atividades do serviço — 1949/52**

| ESPECIFICAÇÃO | RESULTADOS | | | | | | | |
|---|---|---|---|---|---|---|---|---|
| | 1949 | 1950 | 1951 | 1952 | | | | |
| | | | | Total | Segundo as circunscrições | | | |
| | | | | | 1.ª (1) | 2.ª (Bahia) | 3.ª (2) | 4.ª (São Paulo) |
| Ciclos de trabalho (3) | ... | 64 245 | 63 308 | 54 360 | 33 446 | 20 150 | 740 | 24 |
| Prédios trabalhados | 3 187 287 | 3 454 792 | 3 416 819 | 3 305 689 | 1 624 498 | 579 727 | 569 327 | 532 137 |
| Ratoeiras armadas | 5 603 131 | 4 868 599 | 4 576 517 | 4 222 736 | 1 623 524 | 668 991 | 1 267 432 | 662 789 |
| Ratos capturados em ratoeiras | 803 090 | 732 287 | 756 453 | 784 851 | 468 105 | 86 153 | 117 171 | 113 422 |
| Percentagem de captura | ... | 15,04 | 16,53 | 18,59 | 28,83 | 12,88 | 9,24 | 17,11 |
| Prédios dedetizados | 2 797 686 | 1 097 664 | 191 138 | 923 211 | 407 632 | 258 678 | 6 603 | 250 298 |
| Aplicações de cianogás | 6 129 691 | 5 736 188 | 5 384 225 | 5 022 934 | 3 259 531 | 1 047 208 | 378 318 | 337 877 |
| Doses de raticida distribuídas | 6 992 865 | 6 612 865 | 5 840 092 | 3 861 219 | 1 657 630 | 680 418 | 648 377 | 874 794 |
| Aplicações de lança-chamas | 55 054 | 27 853 | 17 086 | 21 775 | 2 | 8 | 120 | 21 645 |
| Total de ratos destruídos (4) | 1 755 698 | 1 558 756 | 1 502 508 | 1 603 402 | 915 869 | 354 274 | 171 990 | 161 269 |
| Práticas de anti-ratização (5) | ... | 2 734 724 | 2 599 837 | 2 990 732 | 2 174 275 | 491 903 | 18 038 | 306 516 |
| Reclamações atendidas (6) | ... | 11 032 | 10 926 | 14 026 | 5 699 | 1 571 | 3 711 | 3 045 |
| Exames de laboratório | 885 613 | 789 198 | 778 427 | 801 550 | 502 853 | 97 921 | 36 716 | 164 060 |
| Ratos classificados | 862 759 | 785 452 | 798 298 | 826 957 | 475 444 | 86 187 | 104 660 | 160 666 |
| Ratos autopsiados | 726 045 | 685 916 | 688 328 | 733 576 | 461 693 | 86 109 | 53 102 | 132 672 |
| Ratos inoculados | 312 326 | 341 342 | 373 028 | 387 581 | 242 788 | 35 056 | 24 539 | 85 198 |
| Viagens de inspeção, pelos médicos chefes de unidades | ... | 2 078 | 1 625 | 1 583 | 1 342 | 199 | 41 | 1 |
| Inquéritos epidemiológicos | ... | 183 | 74 | 237 | 214 | 9 | 14 | — |
| Número médio diário de guardas em serviço de campo | 1 074 | 1 131 | 967 | 915 | 501 | 203 | 128 | 83 |
| Total anual de guardas — dias de trabalho de campo | ... | 288 415 | 250 276 | 237 343 | 128 254 | 52 011 | 34 413 | 22 665 |

**FONTE** — Serviço Nacional de Peste.

(1) Ceará, Paraíba, Pernambuco e Alagoas. — (2) Minas Gerais, Rio de Janeiro e Distrito Federal. — (3) DDT, envenenamento, cianogás, lança-chamas e práticas de anti-ratização, em sítios, fazendas, engenhos, povoados, vilas e cidades. — (4) Ratos cuja destruição foi considerada pelos guardas do serviço. — (5) Impermeabilização e consertos de pisos e paredes, remoção de cêrcas e vegetações, limpeza de terrenos, queima de lixo, construção de depósitos para gêneros alimentícios, construção e conservação de fossas e outras práticas. — (6) Atividade registrada apenas em grandes cidades.

**b) Casos positivos de peste humana, por Unidades da Federação — 1940/52**

| UNIDADES DA FEDERAÇÃO | CASOS OCORRIDOS | | | ÓBITOS REGISTRADOS | | |
|---|---|---|---|---|---|---|
| | 1940 | 1945 | 1952 | 1940 | 1945 | 1952 |
| Ceará | 11 | 31 | — | 2 | 5 | — |
| Pernambuco | 104 | 151 | 19 | 28 | 36 | 1 |
| Alagoas | 83 | 9 | 41 | 11 | 1 | 3 |
| Bahia | 57 | 1 | 1 | 12 | — | 1 |
| Rio de Janeiro | — | — | 4 | — | — | 1 |
| **BRASIL** | **255** | **192** | **65** | **53** | **42** | **6** |

**FONTE** — Serviço Nacional de Peste.

# ASSISTÊNCIA MÉDICO-SANITÁRIA

## II — ALGUNS SERVIÇOS ESPECIAIS DE ÂMBITO NACIONAL

### 5. SERVIÇO NACIONAL DE TUBERCULOSE — 1950/53

#### a) Expedição de B.C.G.

| ESPECIFICAÇÃO | EXPEDIÇÃO | | | |
|---|---|---|---|---|
| | 1950 | 1951 | 1952 | 1953 |
| Guaporé | 825 | 800 | 1 008 | 970 |
| Acre | 2 190 | 800 | 3 749 | 19 045 |
| Amazonas | 2 448 | 1 774 | 4 857 | 21 400 |
| Rio Branco | — | — | 654 | 340 |
| Pará | 6 000 | 4 180 | 6 020 | 16 756 |
| Amapá | 560 | 600 | 780 | 855 |
| Maranhão | 1 365 | 2 680 | 2 080 | 3 710 |
| Piauí | 1 936 | 1 482 | 2 842 | 3 334 |
| Ceará | 4 725 | 3 976 | 10 550 | 47 640 |
| Rio Grande do Norte | 5 200 | 4 000 | 5 467 | 6 260 |
| Paraíba | 4 880 | 2 535 | 5 195 | 5 864 |
| Pernambuco | 11 700 | 13 341 | 26 466 | 116 230 |
| Alagoas | 4 080 | 3 440 | 4 080 | 20 150 |
| Sergipe | 3 315 | 3 705 | 4 180 | 4 250 |
| Bahia | 24 560 | 19 495 | 32 923 | 103 220 |
| Minas Gerais | 37 477 | 18 842 | 75 906 | 553 998 |
| Espírito Santo | 80 046 | 48 383 | 36 642 | 71 550 |
| Rio de Janeiro | 36 149 | 15 132 | 37 918 | 93 085 |
| Distrito Federal | 5 990 | 12 750 | 85 671 | 194 658 |
| São Paulo | 458 251 | 516 190 | 925 204 | 1 151 339 |
| Paraná | 3 860 | 5 050 | 12 455 | 18 753 |
| Santa Catarina | 3 410 | 4 270 | 5 994 | 6 120 |
| Rio Grande do Sul | 13 800 | 16 250 | 153 880 | 286 034 |
| Mato Grosso | 2 989 | 3 406 | 5 645 | 7 885 |
| Goiás | 1 606 | 2 095 | 3 391 | 960 436 |
| **BRASIL (1)** | **717 562** | **705 176** | **1 454 504** | **3 719 472** |
| Argentina | 1 580 | 2 000 | 2 205 | 2 000 |
| **Exterior** | **1 580** | **2 000** | **2 205** | **2 000** |
| **TOTAL** | **719 142** | **707 176** | **1 456 709** | **3 721 472** |

**FONTE** — Serviço Nacional de Tuberculose.

(1) Inclusive expedição de B.C.G. a particulares.

# ASSISTÊNCIA MÉDICO-SANITÁRIA

## II — ALGUNS SERVIÇOS ESPECIAIS DE ÂMBITO NACIONAL

### 5. SERVIÇO NACIONAL DE TUBERCULOSE — 1950/53

### b) Aplicações de B.C.G.

| ESPECIFICAÇÃO | NÚMERO DE APLICAÇÕES | | | |
|---|---|---|---|---|
| | 1950 | 1951 | 1952 | 1953 |
| Guaporé | 515 | 494 | 441 | 318 |
| Acre | 350 | 169 | 888 | 6 382 |
| Amazonas | 1 965 | 441 | 1 291 | 8 724 |
| Rio Branco | — | — | 199 | 246 |
| Pará | 2 886 | 1 095 | 1 561 | 6 453 |
| Amapá | 336 | 431 | 591 | 628 |
| Maranhão | 1 037 | 810 | 1 215 | 1 960 |
| Piauí | 1 200 | 803 | 1 669 | 2 320 |
| Ceará | 3 149 | 2 807 | 5 152 | 23 966 |
| Rio Grande do Norte | 1 651 | 2 174 | 3 072 | 3 696 |
| Paraíba | 4 281 | 2 313 | 4 763 | 5 039 |
| Pernambuco | 5 596 | 6 460 | 12 751 | 46 314 |
| Alagoas | 520 | 1 455 | 1 695 | 9 651 |
| Sergipe | 1 845 | 1 505 | 1 623 | 2 026 |
| Bahia | 8 485 | 9 147 | 12 326 | 53 548 |
| Minas Gerais | 16 196 | 13 735 | 36 677 | 270 041 |
| Espírito Santo | ... | 13 819 | 12 295 | ... |
| Rio de Janeiro | 7 774 | 6 325 | 17 822 | 46 476 |
| Distrito Federal | 1 584 | 1 760 | 31 831 | 78 602 |
| São Paulo | 174 963 | (1) 89 987 | ... | ... |
| Paraná | 2 741 | 3 503 | 8 129 | 6 659 |
| Santa Catarina | 2 848 | 3 091 | 4 220 | 4 911 |
| Rio Grande do Sul | 8 265 | 5 378 | 70 178 | 144 752 |
| Mato Grosso | 492 | 591 | 1 273 | 1 923 |
| Goiás | 867 | 977 | 1 659 | (2) 2 846 |
| **BRASIL (3)** | **249 546** | **169 270** | **233 321** | **(4) 727 561** |
| Argentina | — | — | — | 102 |
| **Exterior** | — | — | — | **102** |
| **TOTAL (3)** | **249 546** | **169 270** | **233 321** | **727 663** |

**FONTE** — Serviço Nacional de Tuberculose.

(1) Exclusive as aplicações referentes ao 2.º semestre. — (2) Exclusive as aplicações feitas pela Superintendência do Serviço de Lepra. — (3) Com a lacunas indicadas. — (4) Inclusive aplicações feitas por particulares.

# ASSISTÊNCIA MÉDICO-SANITÁRIA

## II — ALGUNS SERVIÇOS ESPECIAIS DE ÂMBITO NACIONAL

### 6. SERVIÇO NACIONAL DE DOENÇAS MENTAIS

### MOVIMENTO DE DOENTES EM HOSPITAIS PÚBLICOS E PARTICULARES, NO BRASIL — 1952

**a) Entradas e saídas, segundo a nacionalidade e o sexo**

| ESPECIFICAÇÃO | MOVIMENTO DE DOENTES | | | | | | | |
|---|---|---|---|---|---|---|---|---|
| | Existentes em 31 de dezembro de 1951 | Entradas | | Saídas | | | | Existentes em 31 de dezembro de 1952 |
| | | Admissão | Readmissão | Cura | Melhora | Sem alteração | Óbitos | |
| **Homens** | | | | | | | | |
| Brasileiros | 17 056 | 17 186 | 6 197 | 5 985 | 7 801 | 5 513 | 2 553 | 18 587 |
| Estrangeiros | 1 510 | 1 183 | 250 | 242 | 684 | 261 | 142 | 1 614 |
| **TOTAL** | **18 566** | **18 369** | **6 447** | **6 227** | **8 485** | **5 774** | **2 695** | **20 201** |
| **Mulheres** | | | | | | | | |
| Brasileiras | 14 366 | 11 520 | 3 829 | 4 136 | 5 603 | 2 660 | 1 706 | 15 610 |
| Estrangeiras | 1 058 | 713 | 214 | 201 | 512 | 92 | 76 | 1 104 |
| **TOTAL** | **15 424** | **12 233** | **4 043** | **4 337** | **6 115** | **2 752** | **1 782** | **16 714** |
| **TOTAL GERAL** | **33 990** | **30 602** | **10 490** | **10 564** | **14 600** | **8 526** | **4 477** | **36 915** |

**FONTE** — Serviço Nacional de Doenças Mentais.
**NOTA** — Os dados se referem a 97 dos 109 estabelecimentos de psicopatas existentes no país.

**b) Doentes admitidos durante o ano, segundo a idade, côr e sexo**

| IDADE (anos completos) | SEGUNDO A CÔR | | | | | | |
|---|---|---|---|---|---|---|---|
| | Em geral | | | Branca | | Não branca | |
| | Total | Homens | Mulheres | Homens | Mulheres | Homens | Mulheres |
| De 0 a 9 | 224 | 127 | 97 | 76 | 61 | 51 | 36 |
| » 10 » 19 | 3 069 | 1 516 | 1 553 | 991 | 1 022 | 525 | 531 |
| » 20 » 29 | 9 125 | 5 646 | 3 479 | 3 827 | 2 433 | 1 819 | 1 046 |
| » 30 » 39 | 7 344 | 4 581 | 2 763 | 3 112 | 1 920 | 1 469 | 843 |
| » 40 » 49 | 4 806 | 2 954 | 1 852 | 2 030 | 1 310 | 924 | 542 |
| » 50 » 59 | 2 878 | 1 829 | 1 049 | 1 320 | 776 | 509 | 273 |
| » 60 » 69 | 1 323 | 766 | 557 | 488 | 396 | 278 | 161 |
| » 70 » 79 | 399 | 219 | 180 | 162 | 135 | 57 | 45 |
| » 80 e mais | 122 | 59 | 63 | 48 | 46 | 11 | 17 |
| Ignorada | 1 312 | 672 | 640 | 399 | 318 | 273 | 322 |
| **TOTAL** | **30 602** | **18 369** | **12 233** | **12 453** | **8 417** | **5 916** | **3 816** |

**FONTE** — Serviço Nacional de Doenças Mentais.
**NOTA** — Vêde a nota da tabela anterior.

# ASSISTÊNCIA MÉDICO-SANITÁRIA

## II — ALGUNS SERVIÇOS ESPECIAIS DE ÂMBITO NACIONAL

### 6. SERVIÇO NACIONAL DE DOENÇAS MENTAIS

### MOVIMENTO DE DOENTES EM HOSPITAIS PÚBLICOS E PARTICULARES, NO BRASIL — 1952

### c) Doentes admitidos durante o ano, segundo diagnóstico, nacionalidade e sexo

| DIAGNÓSTICOS | DOENTES ADMITIDOS | | | | |
|---|---|---|---|---|---|
| | Total | Segundo a nacionalidade | | Segundo o sexo | |
| | | Brasileiros | Estrangeiros | Masculino | Feminino |
| Psicoses | | | | | |
| Por infecções e por infestações | — | — | — | — | — |
| Desordens agudas | 438 | 416 | 22 | 206 | 232 |
| Estados mentais consecutivos | 131 | 126 | 5 | 65 | 66 |
| Devidas à sífilis | 14 | 14 | — | 12 | 2 |
| Paralisia geral | 1 126 | 1 045 | 81 | 915 | 211 |
| Outras formas | 474 | 446 | 28 | 380 | 94 |
| Exotóxicas | 6 | 5 | 1 | 6 | — |
| Alcoolismo | 2 934 | 2 732 | 202 | 2 626 | 308 |
| Toxicomania | 109 | 93 | 16 | 71 | 38 |
| Profissionais | 76 | 76 | — | 76 | — |
| Acidentais | 56 | 55 | 1 | 35 | 21 |
| Endotóxicas | 74 | 72 | 2 | 69 | 5 |
| Por desvios funcionais viscerais | 404 | 381 | 23 | 122 | 282 |
| Por desvios do metabolismo | 296 | 277 | 19 | 124 | 172 |
| Por desvios do endocrinismo | 150 | 144 | 6 | 30 | 120 |
| Outras formas | 100 | 87 | 13 | 40 | 60 |
| Por lesões cerebrais | 6 | 6 | — | 4 | 2 |
| Demência senil | 678 | 611 | 67 | 328 | 350 |
| Artério-esclerose cerebral | 653 | 547 | 111 | 426 | 232 |
| Traumatismo craneano | 77 | 72 | 5 | 66 | 11 |
| No curso de tumores intra-craneanos | 58 | 53 | 5 | 35 | 23 |
| Outras formas (doença de Azhemeir, etc) | 156 | 149 | 7 | 104 | 52 |
| Oligofrenias | 48 | 47 | 1 | 31 | 17 |
| Debilidade mental | 1 559 | 1 519 | 40 | 915 | 644 |
| Imbecialidade | 478 | 468 | 10 | 320 | 158 |
| Idiotia | 236 | 233 | 3 | 166 | 70 |
| Epilepsias | 41 | 41 | — | 27 | 14 |
| Psicose epiléptica | 1 618 | 1 561 | 57 | 1 031 | 587 |
| Outras formas | 587 | 577 | 10 | 402 | 185 |
| Esquizofrenias | 119 | 114 | 5 | 94 | 25 |
| Formas simples, hebefrênica e catatônica | 6 034 | 5 790 | 244 | 3 316 | 2 718 |
| Formas paranóides e parafrênicas | 1 805 | 1 616 | 189 | 1 041 | 764 |
| Paranóia | 168 | 155 | 13 | 102 | 66 |
| Psicose maníaco-depressiva | 62 | 55 | 7 | 49 | 13 |
| Formas maníacas | 1 662 | 1 579 | 83 | 770 | 892 |
| Formas melancólicas | 796 | 714 | 82 | 370 | 426 |
| Formas mistas | 366 | 344 | 22 | 176 | 190 |
| Outras formas (marginais, etc) | 228 | 210 | 18 | 132 | 96 |
| Psicopatias mistas e associadas | 321 | 293 | 28 | 187 | 134 |
| Psicoses psicogênicas (psic. situação, reação e desenvolvimentos psicopatológicos) | 733 | 660 | 73 | 351 | 382 |
| Neuroses | 73 | 70 | 3 | 66 | 7 |
| Estados histéricos de conversão | 662 | 633 | 29 | 215 | 447 |
| Estados ansiosos | 432 | 414 | 18 | 202 | 230 |
| Estados fóbicos | 110 | 105 | 5 | 61 | 49 |
| Estados compulsivos | 90 | 86 | 4 | 32 | 58 |
| Estados neurastênicos | 211 | 206 | 5 | 130 | 81 |
| Organo-neuroses | 45 | 45 | — | 24 | 21 |
| Neurose traumática | 42 | 34 | 8 | 33 | 9 |
| Personalidades psicopáticas | 857 | 813 | 39 | 517 | 340 |
| Estados mentais não classificados | 62 | 62 | — | 13 | 49 |
| Em observação | 1 719 | 1 566 | 153 | 1 077 | 642 |
| Por falta de elementos diagnósticos | 645 | 586 | 59 | 378 | 267 |
| Sem perturbações mentais | 772 | 698 | 74 | 401 | 371 |
| **TOTAL** | (1) **30 602** | **28 706** | **1 896** | **18 369** | **12 233** |

**FONTE** — Serviço Nacional de Doenças Mentais.

**NOTA** — Vêde a nota da tabela à página 363 .

(1) Inclusive 323 crianças do sexo masculino e 268 do sexo feminino sendo: 590 brasileiras e 1 estrangeira.

# ASSOCIAÇÕES DE CARIDADE

## I — NÚMERO DE ASSOCIAÇÕES, SEGUNDO A LOCALIZAÇÃO, NÚMERO DE ASSOCIADOS E PESSOAS BENEFICIADAS, POR UNIDADES DA FEDERAÇÃO — 1952

| UNIDADES DA FEDERAÇÃO | ASSOCIAÇÕES DE CARIDADE | | | | Número de associados em 31-XII | PESSOAS BENEFICIADAS | | | | | | | |
|---|---|---|---|---|---|---|---|---|---|---|---|---|---|
| | Total | Segundo a localização | | | | Total | Segundo a espécie | | | | | | |
| | | Sedes | | Outras localidades | | | Auxílios pecuniários | Pensões permanentes | Pensões temporárias | Auxílio funerário | Auxílios pecuniários de outras espécies | Assistência médica | Outras |
| | | Municipais | Distritais | | | | | | | | | | |
| Guaporé | 5 | 5 | — | — | 334 | 10 320 | — | — | — | — | — | — | 10 320 |
| Acre | 13 | 13 | — | — | 1 053 | 5 756 | 170 | 69 | 22 | — | — | 73 | 5 422 |
| Amazonas | 32 | 31 | 1 | — | 7 620 | 138 231 | 1 684 | — | — | 12 | 34 733 | 23 524 | 78 278 |
| Rio Branco | — | — | — | — | — | — | — | — | — | — | — | — | — |
| Pará | 15 | 13 | 2 | — | 5 872 | 27 112 | — | 85 | — | 464 | — | 1 254 | 25 309 |
| Amapá | 11 | 11 | — | — | 617 | 12 669 | 2 | — | — | — | — | — | 12 667 |
| Maranhão | 13 | 12 | 1 | — | 1 327 | 1 238 867 | 12 | — | — | — | 8 | 40 466 | 1 198 381 |
| Piauí | 26 | 26 | — | — | 2 932 | 33 354 | 5 846 | — | 5 373 | 222 | 1 457 | — | 20 456 |
| Ceará | 147 | 95 | 45 | 7 | 18 040 | 140 833 | 3 698 | 111 | — | 319 | 75 392 | 15 404 | 45 909 |
| Rio Grande do Norte | 47 | 42 | 4 | 1 | 2 170 | 11 650 | 510 | — | — | 29 | 5 | 21 | 11 085 |
| Paraíba | 33 | 30 | 3 | — | 2 536 | 3 377 | 1 410 | — | — | 22 | 1 477 | 33 | 435 |
| Pernambuco | 71 | 71 | — | — | 7 134 | 28 326 | 5 475 | 16 | — | 374 | 9 604 | 5 112 | 7 745 |
| Alagoas | 56 | 55 | 1 | — | 7 090 | 67 722 | 1 601 | — | — | 217 | — | 16 717 | 49 187 |
| Sergipe | 16 | 16 | — | — | 1 739 | 2 951 | 1 230 | — | — | — | — | 418 | 1 303 |
| Bahia | 58 | 54 | 4 | — | 21 740 | 163 701 | 1 072 | 142 | — | 726 | — | 64 132 | 97 629 |
| Minas Gerais | 1 856 | 1 457 | 394 | 5 | 99 461 | 399 864 | 8 243 | 108 | 94 | 1 327 | 234 781 | 73 319 | 81 992 |
| Espírito Santo | 49 | 42 | 7 | — | 24 996 | 46 776 | 1 527 | 14 | 24 | 30 | 228 | 1 020 | 43 933 |
| Rio de Janeiro | 177 | 177 | — | — | 28 473 | 309 217 | 1 364 | — | 160 | 31 | 494 | 106 522 | 200 646 |
| Distrito Federal | 39 | 39 | — | — | 76 488 | 343 397 | 33 237 | 346 | — | 1 | 164 470 | 27 932 | 117 411 |
| São Paulo | 662 | 655 | 7 | — | 177 672 | 1 403 530 | 28 542 | 607 | 3 414 | 210 | 5 537 | 480 278 | 884 942 |
| Paraná | 38 | 38 | — | — | 9 327 | 191 006 | 322 | — | — | 299 | 4 489 | 135 901 | 49 995 |
| Santa Catarina | 103 | 102 | 1 | — | 16 766 | 107 206 | 2 154 | 37 | 4 | 10 | 32 777 | 12 508 | 59 716 |
| Rio Grande do Sul | 184 | 156 | 28 | — | 29 567 | 211 555 | 16 699 | 18 | 65 | 1 057 | — | 5 967 | 187 749 |
| Mato Grosso | 35 | 35 | — | — | 4 673 | 55 391 | 97 | 25 | 1 931 | 27 | 3 838 | 39 643 | 9 830 |
| Goiás | 26 | 26 | — | — | 1 495 | 42 842 | 2 048 | 130 | 241 | 23 | ... | 36 511 | 3 889 |
| **BRASIL** | **3 712** | **3 201** | **498** | **13** | **549 122** | **4 995 653** | **116 943** | **1 708** | **11 328** | **5 400** | **569 290** | **1 086 755** | **3 204 229** |

**FONTE** — Serviço de Estatística Demográfica, Moral e Política.

# ASSOCIAÇÕES DE CARIDADE

## II — NÚMERO E VALOR DOS AUXÍLIOS E BENEFÍCIOS CONCEDIDOS, POR UNIDADES DA FEDERAÇÃO — 1952

| UNIDADES DA FEDERAÇÃO | AUXÍLIOS E BENEFÍCIOS CONCEDIDOS | | | | | | | | Valor total dos auxílios e benefícios concedidos durante o ano (Cr$ 1 000) |
|---|---|---|---|---|---|---|---|---|---|
| | Total | Segundo a espécie | | | | | | | |
| | | Auxílios pecuniários | Pensões permanentes | Pensões temporárias | Auxílio funerário | Auxílios pecuniários de outras espécies | Assistência médica | Outros | |
| Guaporé | 10 320 | — | — | — | — | — | — | 10 320 | 527 |
| Acre | 48 | 4 | 1 | 2 | — | — | 2 | 39 | 1 190 |
| Amazonas | 129 923 | 1 678 | — | — | 12 | 33 797 | 23 000 | 71 436 | 4 268 |
| Rio Branco | — | — | — | — | — | — | — | — | — |
| Pará | 60 | — | 3 | — | 1 | — | 2 | 54 | 2 708 |
| Amapá | 32 | 1 | — | — | — | — | — | 31 | 639 |
| Maranhão | 1 238 290 | 12 | — | — | — | 8 | 40 466 | 1 197 804 | 2 278 |
| Piauí | 350 | ... | — | 350 | ... | ... | — | ... | 1 101 |
| Ceará | 140 833 | 3 698 | 111 | — | 319 | 75 392 | 15 404 | 45 909 | 1 989 |
| Rio Grande do Norte | 11 650 | 510 | — | — | 29 | 5 | 21 | 11 085 | 1 722 |
| Paraíba | 57 | 25 | — | — | 6 | 17 | 5 | 4 | 577 |
| Pernambuco | 28 326 | 5 475 | 16 | — | 374 | 9 604 | 5 112 | 7 745 | 2 961 |
| Alagoas | 67 722 | 1 601 | — | — | 217 | — | 16 717 | 49 187 | 5 137 |
| Sergipe | 71 | 64 | — | — | — | — | 1 | 6 | 1 989 |
| Bahia | 159 | 11 | 2 | — | 11 | — | 33 | 102 | 10 003 |
| Minas Gerais | 4 650 | 260 | 4 | 5 | 289 | 1 620 | 799 | 1 673 | 29 250 |
| Espírito Santo | 191 | 11 | 1 | 1 | 7 | 39 | 70 | 62 | 9 850 |
| Rio de Janeiro | 644 | 38 | — | 2 | 9 | 124 | 246 | 225 | 23 385 |
| Distrito Federal | 160 | 10 | 4 | — | 1 | 17 | 22 | 106 | 13 019 |
| São Paulo | 1 307 | 112 | 3 | 2 | 32 | 289 | 426 | 443 | 62 708 |
| Paraná | 156 | 15 | — | — | 7 | 31 | 51 | 52 | 8 229 |
| Santa Catarina | 108 325 | 2 154 | 37 | 4 | 10 | 33 437 | 12 508 | 60 175 | 3 938 |
| Rio Grande do Sul | 475 | 42 | 1 | 2 | 7 | — | 18 | 405 | 21 303 |
| Mato Grosso | 55 391 | 97 | 25 | 1 931 | 27 | 3 838 | 39 643 | 9 830 | 6 426 |
| Goiás | 17 934 | 2 648 | 35 | 241 | 23 | ... | 8 673 | 6 914 | 3 623 |
| **BRASIL** | **1 817 074** | **17 866** | **243** | **2 540** | **1 381** | **158 218** | **163 219** | **1 473 607** | **218 820** |

**FONTE** — Serviço de Estatística Demográfica, Moral e Política.

# ASILOS E RECOLHIMENTOS

## ESTABELECIMENTOS EXISTENTES, SEGUNDO VÁRIOS ASPECTOS, E NÚMERO DE INTERNADOS, POR UNIDADES DA FEDERAÇÃO — 1952

| UNIDADES DA FEDERAÇÃO | ASILOS E RECOLHIMENTOS | | | | | | | | | | | Internados em 31-XII |
|---|---|---|---|---|---|---|---|---|---|---|---|---|
| | Segundo a finalidade | | | | | Segundo o sexo dos internados | | | Segundo a idade dos internados | | | |
| | Para órfãos | Para menores desamparados | Para velhice desamparada | Mistos | Outros | Masculino | Feminino | Masculino e feminino | Adultos | Adolescentes e crianças | Tôdas as idades | |
| Guaporé | — | — | — | — | — | — | — | — | — | — | — | — |
| Acre | — | 1 | — | 1 | — | — | 1 | 1 | — | 1 | 1 | 185 |
| Amazonas | 2 | 4 | 1 | 1 | 4 | 1 | 4 | 7 | 1 | 7 | 4 | 970 |
| Rio Branco | — | 1 | — | 1 | — | — | 1 | 1 | — | 2 | — | 49 |
| Pará | 5 | — | 2 | 2 | 2 | — | 6 | 5 | 2 | 7 | 2 | 1 236 |
| Amapá | — | — | — | — | — | — | — | — | — | — | — | — |
| Maranhão | 1 | 2 | 1 | — | — | 1 | 2 | 1 | 1 | 3 | — | 330 |
| Piauí | 2 | 1 | 1 | — | — | 1 | 1 | 2 | 1 | 3 | — | 266 |
| Ceará | 5 | 3 | 5 | 1 | 9 | 3 | 14 | 6 | 5 | 13 | 5 | 2 009 |
| Rio Grande do Norte | 2 | 9 | 5 | 1 | 2 | 4 | 5 | 10 | 6 | 12 | 1 | 941 |
| Paraíba | 2 | 3 | 2 | — | 3 | 1 | 4 | 5 | 2 | 5 | 3 | 881 |
| Pernambuco | 13 | 14 | 14 | 1 | 9 | 7 | 21 | 23 | 14 | 29 | 8 | 5 192 |
| Alagoas | 4 | 1 | 5 | — | 9 | 3 | 6 | 10 | 8 | 7 | 4 | 1 056 |
| Sergipe | 3 | 3 | 3 | 1 | — | 1 | 4 | 5 | 3 | 6 | 1 | 481 |
| Bahia | 16 | 6 | 6 | 11 | 7 | 9 | 17 | 20 | 10 | 24 | 12 | 4 342 |
| Minas Gerais | 28 | 70 | 55 | — | 231 | 35 | 69 | 280 | 86 | 99 | 199 | 30 027 |
| Espírito Santo | 7 | 3 | 1 | — | 3 | 4 | 4 | 6 | 1 | 12 | 1 | 876 |
| Rio de Janeiro | 10 | 10 | 12 | 4 | 17 | 7 | 18 | 28 | 20 | 26 | 7 | 3 656 |
| Distrito Federal | 7 | 21 | 7 | 1 | 12 | 13 | 25 | 10 | 11 | 31 | 6 | 6 959 |
| São Paulo | 56 | 90 | 110 | 133 | 38 | 41 | 85 | 301 | 140 | 148 | 139 | 27 350 |
| Paraná | 5 | 12 | 6 | 7 | 5 | 8 | 5 | 22 | 7 | 18 | 10 | 16 378 |
| Santa Catarina | 1 | 2 | 6 | 4 | 6 | 2 | 4 | 13 | 6 | 7 | 6 | 1 173 |
| Rio Grande do Sul | 16 | 32 | 19 | 3 | 15 | 17 | 30 | 38 | 20 | 51 | 14 | 5 425 |
| Mato Grosso | 1 | 3 | 5 | — | 1 | — | 4 | 6 | 5 | 5 | — | 305 |
| Goiás | 1 | 2 | 4 | 15 | 3 | 1 | 2 | 22 | 4 | 3 | 18 | 729 |
| **BRASIL** | **187** | **293** | **270** | **187** | **376** | **159** | **332** | **822** | **353** | **519** | **441** | **110 816** |

**FONTE** — Serviço de Estatística Demográfica, Moral e Política.

# PREVIDÊNCIA E ASSISTÊNCIA SOCIAL

## I — INSTITUTOS E CAIXAS DE APOSENTADORIA E PENSÕES

### 1. BALANÇO FINANCEIRO — 1946/52

| PRINCIPAIS CONTAS | Cr$ 1 000 | | |
|---|---|---|---|
| | 1946 | 1948 | 1952 |
| **RECEITA** | | | |
| Estatutárias | 3 179 920 | 4 098 048 | 9 832 892 |
| Patrimoniais (juros de aplicações diversas) | 275 516 | 367 830 | (1) 606 390 |
| Administrativas | 6 309 | 12 657 | 17 769 |
| Diversas | 1 861 | 3 276 | 443 632 |
| Extraordinárias | 35 751 | 77 949 | — |
| Carteiras e serviços anexos | 186 350 | 359 240 | (2) 1 368 315 |
| Assistência | 32 792 | 183 564 | — |
| Exercícios anteriores | 18 673 | 25 431 | — |
| **TOTAL** | **3 737 172** | **5 127 995** | **12 268 998** |
| **DESPESA** | | | |
| Estatutárias | 642 501 | 1 313 960 | 4 778 936 |
| Patrimoniais | 5 910 | 7 615 | (1) 9 515 |
| Administrativas | 394 855 | 502 523 | 935 871 |
| Diversas | 1 066 | 2 628 | 73 666 |
| Extraordinárias | 29 959 | 22 196 | — |
| Carteiras e serviços anexos | 113 498 | 251 098 | (2) 1 623 923 |
| Assistência | 352 024 | 321 327 | — |
| Exercícios anteriores | 3 388 | 3 790 | — |
| **TOTAL** | **1 543 201** | **2 425 137** | **7 421 911** |

**FONTE** — Departamento Nacional da Previdência Social.
**NOTA** — A tabela não inclui dados relativos ao I.P.A.S.E.
(1) Inclusive extraordinárias. — (2) Inclusive assistência.

# PREVIDÊNCIA E ASSISTÊNCIA SOCIAL

## I — INSTITUTOS E CAIXAS DE APOSENTADORIA E PENSÕES

### 2. BALANÇO PATRIMONIAL — 1951

**Discriminação das principais contas, segundo as instituições**

| PRINCIPAIS CONTAS | SALDOS EM 31-XII (Cr$ 1 000) | | | | | | | |
|---|---|---|---|---|---|---|---|---|
| | Total geral | Institutos de Aposentadoria e Pensões | | | | | | Caixas de Aposentadoria e Pensões |
| | | Total | Dos Industriários | Dos Comerciários | Dos Bancários | Dos Empregados em Transportes e Cargas | Dos Marítimos | |
| **ATIVO** | | | | | | | | |
| Bens imóveis | 6 829 051 | 5 924 675 | 2 174 347 | 1 460 938 | 891 672 | 1 173 534 | 224 184 | 904 376 |
| Instalações | 26 397 | 16 577 | 5 693 | 5 889 | 304 | 4 585 | 106 | 9 820 |
| Bens móveis | 320 935 | 265 610 | 69 456 | 67 624 | 27 787 | 82 459 | 18 284 | 55 325 |
| Bens mobiliários | 2 836 361 | 1 594 539 | 655 347 | 579 523 | 133 897 | 73 293 | 152 479 | 1 241 822 |
| Financiamentos | 3 847 106 | 3 398 167 | 1 245 026 | 1 565 615 | 228 880 | 272 676 | 85 970 | 448 939 |
| Inversões diversas | 182 601 | 180 170 | 32 781 | 1 278 | — | — | 146 111 | 2 431 |
| Disponibilidades | | | | | | | | |
| Em caixa | 216 518 | 192 787 | 152 556 | 18 260 | 8 | 19 815 | 2 148 | 23 731 |
| Em bancos | 2 504 721 | 1 856 801 | 1 061 714 | 431 522 | 150 630 | 175 666 | 37 269 | 647 920 |
| Em trânsito | 61 548 | 45 120 | 7 026 | 25 664 | 792 | 10 903 | 735 | 16 428 |
| Valores em transição | | | | | | | | |
| Adiantamentos e depósitos | 59 852 | 43 494 | 5 710 | 14 171 | 16 150 | 3 554 | 3 909 | 16 358 |
| Responsabilidades de terceiros | 285 500 | 89 901 | 7 791 | 36 223 | 3 576 | 3 553 | 38 758 | 195 599 |
| Existências em almoxarifados | 136 979 | 125 258 | 62 979 | 21 565 | 2 240 | 35 762 | 2 712 | 11 721 |
| Transitoriedades — Serviços anexos | 194 144 | 101 337 | 73 928 | 16 395 | 1 932 | 3 372 | 5 710 | 92 807 |
| Valores em transição — Diversos | 228 445 | 135 113 | 12 801 | 68 695 | 38 | 39 863 | 13 716 | 93 332 |
| Responsabilidades da União | 7 776 587 | 7 009 754 | 4 700 050 | 1 511 754 | 172 170 | 595 214 | 30 566 | 766 833 |
| Responsabilidades do empregador | 2 427 606 | 1 053 974 | 526 445 | — | — | 1 551 | 525 978 | 1 373 632 |
| Responsabilidades de devedores dos serviços anexos | 233 923 | 214 225 | 128 573 | 50 963 | 4 790 | 9 991 | 19 908 | 19 698 |
| Valores a realizar — Diversos | 312 637 | 237 787 | 133 206 | 45 955 | 16 817 | 3 479 | 38 330 | 74 850 |
| **TOTAL** | **28 480 911** | **22 485 289** | **11 055 429** | **5 922 034** | **1 651 683** | **2 509 270** | **1 346 873** | **5 995 622** |
| **PASSIVO** | | | | | | | | |
| Fundo de garantia | 25 816 588 | 20 498 005 | 10 513 602 | 5 367 229 | 1 530 726 | 2 328 822 | 757 626 | 5 318 583 |
| Provisões | 672 138 | 647 754 | 221 701 | 23 821 | 23 463 | 5 050 | 373 719 | 24 384 |
| Depreciações acumuladas | 190 577 | 153 553 | 24 208 | 52 078 | 17 139 | 49 745 | 10 383 | 37 024 |
| Restos a pagar | 720 055 | 536 344 | 104 379 | 337 951 | 40 600 | 30 578 | 22 836 | 183 711 |
| Depósitos de terceiros | 514 605 | 408 647 | 157 597 | 120 292 | 12 661 | 73 758 | 44 339 | 105 958 |
| Exigibilidades diversas | 113 621 | 91 864 | 10 834 | 7 084 | 6 257 | 942 | 66 747 | 21 757 |
| Valores em transição | | | | | | | | |
| Administração geral | 192 104 | 58 140 | — | — | 551 | 7 749 | 49 840 | 133 964 |
| Serviços anexos | 201 771 | 76 534 | 22 907 | 11 928 | 19 111 | 10 531 | 12 057 | 125 237 |
| Outros valores em transição | 55 063 | 14 448 | 201 | 1 651 | 1 175 | 2 095 | 9 326 | 40 615 |
| Reservas dos serviços anexos | 4 389 | — | — | — | — | — | — | 4 389 |
| **TOTAL** | **28 480 911** | **22 485 289** | **11 055 429** | **5 922 034** | **1 651 683** | **2 509 270** | **1 346 873** | **5 995 622** |

**FONTE** — Departamento Nacional da Previdência Social.

# PREVIDÊNCIA E ASSISTÊNCIA SOCIAL

## II — INSTITUTO DE PREVIDÊNCIA E ASSISTÊNCIA DOS SERVIDORES DO ESTADO — 1945/53

### 1. BALANÇO FINANCEIRO

| ESPECIFICAÇÃO | SALDOS EM 31-XII (Cr$ 1 000) | | |
|---|---|---|---|
| | 1945 | 1948 | 1953 |
| **RECEITA** | | | |
| **Estatutária** | **128 400** | **286 588** | **504 830** |
| Contribuições | 128 310 | 286 526 | 504 108 |
| De seguros | 113 424 | 265 932 | 483 990 |
| Da União | 14 886 | 20 594 | 20 118 |
| Outras receitas | 90 | 62 | 722 |
| **Patrimonial** | **19 013** | **35 986** | **120 278** |
| Juros bancários | 1 142 | 1 369 | 1 874 |
| Juros de títulos de renda | 1 477 | 1 687 | 1 442 |
| Juros de aplicação de capitais | 16 394 | 32 930 | 116 962 |
| Em empréstimos | 8 561 | 12 586 | 20 550 |
| Em operações imobiliárias | 7 695 | 20 042 | 64 479 |
| Outras aplicações | 138 | 302 | 31 933 |
| **Administrativa** | **23** | **52** | **32** |
| **Carteiras e serviços anexos** | **34 350** | **134 247** | **385 430** |
| Carteira imobiliária | 14 204 | 46 078 | 111 887 |
| Carteira de empréstimos | 15 585 | 20 293 | 45 742 |
| Outras carteiras e serviços | 4 561 | 67 876 | 227 801 |
| **Extraordinária** | **265** | **845** | **60 016** |
| **TOTAL** | **182 051** | **457 718** | **1 070 586** |
| **Exercícios anteriores** | **170** | **32** | **31** |
| **TOTAL GERAL** | **182 221** | **457 750** | **1 070 617** |
| **DESPESA** | | | |
| **Estatutária** | **102 613** | **231 029** | **437 281** |
| Aposentadorias | 3 894 | 6 999 | 19 162 |
| Pensões | 10 246 | 25 116 | 67 046 |
| Pecúlios e funerais | 17 833 | 22 472 | 36 429 |
| Quotas destinadas aos fundos de garantia e assistência | 70 640 | 176 442 | 314 644 |
| **Patrimonial** | **893** | **3 801** | **4 772** |
| **Administrativa** | **25 216** | **54 089** | **123 432** |
| **Carteiras e serviços anexos** | **20 479** | **42 189** | **148 156** |
| Carteira imobiliária | 9 718 | 26 822 | 92 955 |
| Carteira de empréstimos | 10 761 | 15 367 | 23 268 |
| Outros serviços | — | — | 31 933 |
| **Despesas de assistência** | **4 562** | **67 876** | **227 801** |
| **Despesas diversas** | **1 337** | **6 732** | **29 699** |
| **TOTAL** | **155 100** | **405 716** | **971 141** |
| **Exercícios anteriores** | **547** | **241** | **151** |
| **TOTAL GERAL** | **155 647** | **405 957** | **971 292** |

**FONTE** — Instituto de Previdência e Assistência dos Servidores do Estado.

# PREVIDÊNCIA E ASSISTÊNCIA SOCIAL

## II — INSTITUTO DE PREVIDÊNCIA E ASSISTÊNCIA DOS SERVIDORES DO ESTADO — 1945/53

### 2. BALANÇO PATRIMONIAL

| ESPECIFICAÇÃO | SALDOS EM 31-XII (Cr$ 1 000) | | |
|---|---|---|---|
| | 1945 | 1948 | 1953 |
| **ATIVO** | | | |
| **Bens físicos** | **280 701** | **518 129** | **1 069 022** |
| Para próprio funcionamento | 42 361 | 138 287 | 211 710 |
| Para renda | 167 303 | 295 708 | 685 716 |
| Para venda ou alienação | 71 037 | 83 596 | 163 228 |
| Outros bens | — | 538 | 8 368 |
| **Bens mobiliários** | **23 915** | **26 138** | **29 045** |
| Títulos de renda | 23 915 | 26 138 | 29 045 |
| **Valores disponíveis em 31-XII** | **52 341** | **48 528** | **119 124** |
| Caixa | 2 161 | 7 805 | 13 137 |
| Bancos | 50 180 | 40 723 | 105 987 |
| **Devedores diversos** | **289 937** | **592 516** | **1 608 364** |
| Operações de funcionamento | 4 730 | 47 792 | 267 266 |
| Operações de financiamento | 244 116 | 471 521 | 1 257 844 |
| Depósitos e cauções em dinheiro | 41 091 | 73 203 | 83 254 |
| **Outras contas (1)** | **215 284** | **648 381** | **1 504 519** |
| **TOTAL** | **862 178** | **1 833 692** | **4 330 074** |
| **PASSIVO** | | | |
| **Fundo de garantia** | **508 104** | **979 001** | **2 494 470** |
| **Fundo de assistência** | **63 422** | **100 167** | — |
| **Reserva para depreciações** | **5 153** | **13 587** | **54 405** |
| **Credores** | **46 796** | **64 835** | **254 751** |
| Operações de funcionamento | 7 664 | 20 509 | 153 199 |
| Operações de financiamento | 29 632 | 32 185 | 65 271 |
| Depósitos e cauções em dinheiro | 9 500 | 12 141 | 36 281 |
| **Outras contas (1)** | **238 703** | **676 102** | **1 526 448** |
| **TOTAL** | **862 178** | **1 833 692** | **4 330 074** |

**FONTE** — Instituto de Previdência e Assistência dos Servidores do Estado.
(1) Inclusive as contas de compensação.

# PREVIDÊNCIA E ASSISTÊNCIA SOCIAL

## III — ABONO FAMILIAR — 1951/53

### NÚMERO DE ABONOS, DEPENDENTES BENEFICIADOS E VALOR DOS BENEFÍCIOS

| ESPECIFICAÇÃO | NÚMERO DE ABONOS | | | NÚMERO DE DEPENDENTES | | | VALOR DOS BENEFÍCIOS (Cr$ 1 000) | | |
|---|---|---|---|---|---|---|---|---|---|
| | Concedidos | Cancelados | Vigorantes em 31-XII | Beneficiados | Cancelados | Existentes em 31-XII | Concedidos | Cancelados | Vigorantes em 31-XII |
| | Até 31-XII | | | Até 31-XII | | | Até 31-XII | | |
| 1951 | 156 415 | 68 093 | 88 322 | 1 312 168 | 546 871 | 765 297 | 17 089 660 | 6 851 840 | 10 237 820 |
| 1952 | 177 836 | 79 379 | 98 457 | 1 491 465 | 637 178 | 854 287 | 19 375 240 | 7 978 620 | 11 396 620 |
| 1953 | 202 430 | 89 501 | 112 929 | 1 692 180 | 718 154 | 974 026 | 22 005 940 | 8 990 780 | 13 015 160 |
| Acre | 163 | 74 | 89 | 1 385 | 584 | 801 | 17 920 | 7 400 | 10 520 |
| Amazonas (1) | 769 | 359 | 410 | 6 373 | 2 892 | 3 481 | 83 300 | 36 300 | 47 000 |
| Pará (2) | 1 539 | 744 | 795 | 12 774 | 5 967 | 6 807 | 163 160 | 74 700 | 88 460 |
| Maranhão | 4 011 | 1 768 | 2 243 | 33 749 | 14 168 | 19 581 | 433 940 | 177 280 | 256 660 |
| Piauí | 9 181 | 2 900 | 6 281 | 77 767 | 23 228 | 54 539 | 1 004 480 | 290 140 | 714 340 |
| Ceará | 20 965 | 9 411 | 11 554 | 176 530 | 75 353 | 101 177 | 2 285 180 | 942 660 | 1 342 520 |
| Rio Grande do Norte | 10 611 | 2 579 | 8 032 | 90 756 | 20 678 | 70 078 | 1 177 360 | 258 820 | 918 540 |
| Paraíba | 13 154 | 4 920 | 8 234 | 111 197 | 39 416 | 71 781 | 1 446 580 | 493 180 | 953 400 |
| Pernambuco | 18 359 | 4 520 | 13 839 | 157 684 | 36 239 | 121 445 | 2 054 700 | 452 100 | 1 602 600 |
| Alagoas | 8 903 | 2 859 | 6 044 | 76 258 | 22 907 | 53 351 | 990 080 | 286 500 | 703 580 |
| Sergipe | 7 670 | 1 715 | 5 955 | 65 591 | 13 744 | 51 847 | 865 360 | 171 980 | 693 380 |
| Bahia | 12 915 | 5 596 | 7 319 | 109 481 | 44 843 | 64 638 | 1 430 180 | 561 100 | 869 080 |
| Minas Gerais | 27 481 | 18 093 | 9 388 | 216 399 | 144 981 | 71 418 | 2 904 380 | 1 813 860 | 1 090 520 |
| Espírito Santo | 4 542 | 2 649 | 1 893 | 37 717 | 21 247 | 16 470 | 483 160 | 266 000 | 217 160 |
| Rio de Janeiro | 5 798 | 2 804 | 2 994 | 48 058 | 22 467 | 25 591 | 621 940 | 281 000 | 340 940 |
| Distrito Federal | 745 | 523 | 222 | 6 194 | 4 233 | 1 961 | 79 380 | 53 280 | 26 100 |
| São Paulo | 11 531 | 6 439 | 5 092 | 95 428 | 51 750 | 43 678 | 1 217 380 | 648 340 | 569 040 |
| Paraná | 3 377 | 1 962 | 1 415 | 28 022 | 15 784 | 12 238 | 357 800 | 197 960 | 159 840 |
| Santa Catarina | 11 393 | 4 728 | 6 665 | 95 619 | 38 127 | 57 492 | 1 240 900 | 478 860 | 762 040 |
| Rio Grande do Sul | 26 218 | 13 141 | 13 077 | 219 581 | 105 784 | 113 797 | 2 814 720 | 1 327 100 | 1 487 620 |
| Mato Grosso | 1 182 | 528 | 654 | 9 942 | 4 236 | 5 706 | 127 920 | 53 040 | 74 880 |
| Goiás | 1 923 | 1 189 | 734 | 15 675 | 9 526 | 6 149 | 206 120 | 119 180 | 86 940 |

**FONTE** — Serviço de Estatística da Previdência e Trabalho.

**NOTA** — O abono familiar, instituído pelo Decreto n.º 12 299, de 22 de abril de 1943, é concedido aos chefes de família numerosa (8 ou mais filhos dependentes), que percebam salário inferior ao dôbro do salário mínimo em vigor na localidade onde viva o interessado.

(1) Inclusive os Territórios de Guaporé e Rio Branco. — (2) Inclusive o Território do Amapá.

## IV — SEGUROS

### 1. SOCIEDADES OPERANTES NO PAÍS — 1938/53

| ESPECIFICAÇÃO | NÚMERO | | |
|---|---|---|---|
| | 1938 | 1945 | 1953 |
| **TOTAL** | 100 | 132 | 154 |
| **Segundo a nacionalidade** | | | |
| Brasileira | 67 | 107 | 126 |
| Estrangeira | 33 | 25 | 28 |
| **Segundo os ramos** | | | |
| Elementares | 65 | 91 | 107 |
| Elementares e acidentes de trabalho | — | — | 18 |
| Vida | 4 | 4 | 6 |
| Elementares e vida | — | — | 4 |
| Acidentes de trabalho | 20 | 21 | 17 |
| Elementares, vida e acidentes de trabalho | 11 | 16 | 2 |

**FONTE** — Instituto de Resseguros do Brasil.

**NOTA** — A tabela não inclui dados relativos ao I.P.A.S.E.

# PREVIDÊNCIA E ASSISTÊNCIA SOCIAL

## IV — SEGUROS

### 2. PRINCIPAIS CONTAS DO ATIVO E PASSIVO — 1938/53

#### a) Resumo

| PRINCIPAIS CONTAS | SALDOS EM 31-XII (Cr$ 1 000) | | | | | | | | |
|---|---|---|---|---|---|---|---|---|---|
| | Sociedades brasileiras e estrangeiras | | | Sociedades brasileiras | | | Sociedades estrangeiras | | |
| | 1938 (1) | 1945 | 1953 (2) | 1938 (1) | 1945 | 1953 (2) | 1938 | 1945 | 1953 |
| **ATIVO** | | | | | | | | | |
| Capital a realizar | 29 077 | 28 410 | 30 612 | 28 452 | 28 410 | 30 612 | 625 | — | — |
| Títulos de renda | 201 484 | 812 168 | 1 445 239 | 122 100 | 735 761 | 1 268 446 | 79 384 | 76 407 | 176 793 |
| Propriedades imobiliárias | 126 088 | 373 679 | 1 978 999 | 106 025 | 369 772 | 1 888 131 | 20 063 | 3 907 | 90 868 |
| Empréstimos com garantia | 60 190 | 268 991 | 1 862 288 | 57 251 | 267 350 | 1 851 571 | 2 939 | 1 641 | 10 717 |
| Caixa e depósitos bancários | 100 365 | 599 900 | 1 339 261 | 60 853 | 435 075 | 1 051 801 | 39 512 | 164 825 | 287 460 |
| Contas correntes | 48 262 | 129 675 | 501 168 | 34 258 | 106 423 | 436 215 | 14 004 | 23 252 | 64 953 |
| Outras contas | 51 917 | 181 126 | 1 153 459 | 44 897 | 170 244 | 998 079 | 7 020 | 10 882 | 155 380 |
| Lucros e perdas | 3 473 | 12 347 | 57 593 | 3 047 | 11 952 | 45 347 | 426 | 395 | 12 247 |
| **Subtotal** | **620 856** | **2 406 296** | **8 368 619** | **456 883** | **2 124 987** | **7 570 202** | **163 973** | **281 309** | **798 418** |
| Contas de compensação | ... | 219 039 | 1 027 554 | ... | 198 116 | 795 168 | ... | 20 923 | 232 385 |
| **TOTAL** | (3) **620 856** | **2 625 335** | **9 396 173** | (3) **456 883** | **2 323 103** | **8 365 370** | (3) **163 973** | **302 232** | **1 030 803** |
| **PASSIVO** | | | | | | | | | |
| Capital subscrito | 162 204 | 295 328 | 1 014 378 | 104 610 | 254 734 | 959 034 | 57 594 | 40 594 | 55 344 |
| Reservas técnicas | 220 117 | 1 420 455 | 5 433 610 | 165 887 | 1 289 060 | 4 901 007 | 54 230 | 131 395 | 532 605 |
| Contas correntes | 42 295 | 114 509 | 470 451 | 23 740 | 90 301 | 345 656 | 18 555 | 24 208 | 124 795 |
| Outras contas | 37 533 | 147 854 | 736 326 | 27 607 | 136 492 | 691 647 | 9 926 | 11 362 | 44 678 |
| Lucros em reserva | 158 707 | 428 150 | 713 854 | 135 039 | 354 400 | 672 858 | 23 668 | 73 750 | 40 996 |
| **Subtotal** | **620 856** | **2 406 296** | **8 368 619** | **456 883** | **2 124 987** | **7 570 202** | **163 973** | **281 309** | **798 418** |
| Contas de compensação | ... | 219 039 | 1 027 554 | ... | 198 116 | 795 168 | ... | 20 923 | 232 385 |
| **TOTAL** | (3) **620 856** | **2 625 335** | **9 396 173** | (3) **456 883** | **2 323 103** | **8 365 370** | (3) **163 973** | **302 232** | **1 030 803** |

**FONTE** — Instituto de Resseguros do Brasil.

**NOTA** — Vêde a nota da tabela anterior.

(1) Exclusive os dados referentes a duas sociedades brasileiras. — (2) Exclusive os dados referentes a cinco sociedades brasileiras. — (3) Com a lacuna indicada.

#### b) Sociedades que operam exclusivamente nos ramos "elementares", no ramo "vida" e no ramo "acidentes de trabalho"

| PRINCIPAIS CONTAS | SALDOS EM 31-XII (Cr$ 1 000) | | | | | | | | |
|---|---|---|---|---|---|---|---|---|---|
| | Ramos "elementares" | | | Ramo "vida" | | | Ramo "acidentes de trabalho" | | |
| | 1938 | 1945 | 1953 (1) | 1938 (1) | 1945 | 1953 | 1938 (2) | 1945 | 1953 (3) |
| **ATIVO** | | | | | | | | | |
| Capital a realizar | 17 247 | 14 492 | 29 288 | 1 800 | — | — | 4 830 | 3 775 | 369 |
| Títulos de renda | 120 359 | 193 142 | 424 877 | 30 976 | 501 094 | 712 498 | 2 266 | 10 611 | 12 195 |
| Propriedades imobiliárias | 47 276 | 131 802 | 450 547 | 37 948 | 147 666 | 943 701 | 3 707 | 7 301 | 2 940 |
| Empréstimos com garantia | 19 232 | 30 444 | 91 487 | 33 660 | 212 465 | 1 499 143 | — | 321 | 2 947 |
| Caixa e depósitos bancários | 56 620 | 361 459 | 771 456 | 14 469 | 90 041 | 176 265 | 3 606 | 30 934 | 43 547 |
| Contas correntes | 28 051 | 76 427 | 231 577 | 7 428 | 9 962 | 22 541 | 1 865 | 11 228 | 17 638 |
| Outras contas | 13 792 | 50 888 | 371 946 | 11 232 | 50 751 | 337 709 | 2 979 | 12 402 | 18 623 |
| Lucros e perdas | 279 | 8 734 | 43 283 | — | — | 12 182 | 2 931 | 70 | — |
| **Subtotal** | **302 856** | **867 388** | **2 464 461** | **137 513** | **1 011 979** | **3 704 039** | **22 184** | **76 642** | **98 259** |
| Contas de compensação | ... | 173 693 | 660 585 | ... | 5 525 | 123 962 | ... | 6 626 | 15 610 |
| **TOTAL** | (4) **302 856** | **1 041 081** | **3 125 046** | (4) **137 513** | **1 017 504** | **3 828 001** | (4) **22 184** | **83 268** | **113 869** |
| **PASSIVO** | | | | | | | | | |
| Capital subscrito | 113 204 | 192 756 | 505 272 | 4 000 | 13 000 | 174 000 | 10 000 | 12 953 | 8 106 |
| Reservas técnicas | 37 899 | 297 052 | 1 105 737 | 108 880 | 879 322 | 3 120 250 | 3 888 | 29 987 | 24 545 |
| Contas correntes | 22 055 | 61 594 | 276 030 | 2 524 | 13 710 | 37 503 | 4 155 | 7 951 | 10 027 |
| Outras contas | 19 750 | 62 011 | 258 051 | 4 835 | 32 419 | 235 214 | 1 904 | 11 529 | 31 364 |
| Lucros em reserva | 109 948 | 253 975 | 319 371 | 17 274 | 73 528 | 137 072 | 2 237 | 14 222 | 24 217 |
| **Subtotal** | **302 856** | **867 388** | **2 464 461** | **137 513** | **1 011 979** | **3 704 039** | **22 184** | **76 642** | **98 259** |
| Contas de compensação | ... | 173 693 | 660 585 | ... | 5 525 | 123 962 | ... | 6 626 | 15 610 |
| **TOTAL** | (4) **302 856** | **1 041 081** | **3 125 046** | (4) **137 513** | **1 017 504** | **3 828 001** | (4) **22 184** | **83 268** | **113 869** |

**FONTE** — Instituto de Resseguros do Brasil.

**NOTA** — Vêde a nota da tabela "1. Sociedades operantes no País", à página 372.

(1) Exclusive os dados referentes a uma sociedade. — (2) Exclusive o movimento referente às cooperativas. — (3) Exclusive os dados referentes a quatro sociedades. — (4) Com a lacuna indicada.

# PREVIDÊNCIA E ASSISTÊNCIA SOCIAL

## IV — SEGUROS

### 3. PRINCIPAIS TÍTULOS DA RECEITA E DESPESA, SEGUNDO OS PRINCIPAIS RAMOS DE SEGURO — 1938/53

| RAMOS | PRÊMIOS LÍQUIDOS DE CANCELAMENTO E RESTITUIÇÃO (Cr$ 1 000) | | | SINISTROS, INCLUSIVE DESPESAS (Cr$ 1 000) | | |
|---|---|---|---|---|---|---|
| | 1938 | 1945 | 1953 | 1938 | 1945 | 1953 |
| Elementares | 178 626 | 687 514 | (1) 2 571 618 | 56 031 | 258 054 | (1) 813 896 |
| Incêndio | (2) 124 108 | (1) 376 938 | 1 330 827 | (2) 35 526 | (1) 102 609 | 342 962 |
| Automóveis | 8 849 | (1) 18 926 | 249 319 | 4 636 | (1) 7 696 | 151 826 |
| Vidros | 105 | 462 | 2 788 | 27 | 231 | 968 |
| Animais | — | 2 224 | 4 304 | — | 738 | 2 045 |
| Roubo | 479 | 1 702 | 14 645 | 103 | 434 | 4 975 |
| Lucros cessantes | — | 209 | 19 337 | — | — | 10 035 |
| Tumultos e motins | — | — | 4 160 | — | — | 206 |
| Transportes | 33 827 | (1) 214 179 | 463 340 | 13 482 | (1) 122 196 | 147 310 |
| Incêndio em transportes | — | — | 14 150 | — | — | 149 |
| Incêndio em armazéns de carga e descarga | — | 5 410 | — | — | 320 | — |
| Guerra | — | 6 773 | — | — | 538 | — |
| Casco | 1 604 | 10 172 | 51 424 | 328 | 7 665 | 18 812 |
| Responsabilidade civil | 2 381 | 4 166 | 101 884 | 288 | 1 323 | 36 945 |
| Fidelidade | — | 2 752 | 20 344 | — | 790 | 9 836 |
| Granizo | 227 | ... | — | 49 | ... | — |
| Acidentes pessoais | 7 046 | (1) 27 901 | 241 680 | 1 592 | (1) 3 844 | 48 809 |
| Hospitalar operatório | — | — | 674 | — | — | 467 |
| Acidentes em trânsito e tíquetes | — | — | 1 249 | — | — | 205 |
| Aeronáuticos | — | 15 700 | 51 116 | — | 9 670 | 38 346 |
| Riscos diversos | — | — | 377 | — | — | — |
| Vida | 127 182 | (3) 299 352 | 1 188 642 | 19 768 | (3) 53 422 | 296 510 |
| Acidentes de trabalho | 61 522 | (1) 238 014 | (4) 579 881 | 31 864 | (1) 95 491 | (4) 327 659 |
| **TOTAL** | **367 330** | **(5) 1 224 880** | **(5) 4 340 141** | **107 663** | **(5) 406 967** | **(5) 1 438 065** |

**FONTE** — Instituto de Resseguros do Brasil.

**NOTAS** — I. Pelo Decreto n.º 28 369, de 12 de julho de 1950 (Acôrdo entre o Brasil e a Itália), ficou estabelecido que fôssem restituídos às sociedades "Adriática de Seguros" e "Assicurazioni Generali di Trieste e Venezia" todos os bens patrimoniais que lhes pertenciam, ficando elas habilitadas, também, ao reinício das operações nos ramos "elementares" e "vida". — II. O quadro não inclui dados relativos ao I.P.A.S.E.

(1) Exclusive os dados referentes a uma sociedade. — (2) Inclusive o resseguro aceito. — (3) Exclusive os dados referentes a duas sociedades. — (4) Exclusive os dados referentes a quatro sociedades. — (5) Com as imperfeições mencionadas.

### 4. SEGUROS PRIVADOS DO INSTITUTO DE PREVIDÊNCIA E ASSISTÊNCIA DOS SERVIDORES DO ESTADO — 1944/53

**Números de apólices e capital segurado, por Unidades da Federação**

| UNIDADES DA FEDERAÇÃO | NÚMERO DE APÓLICES EMITIDAS | | CAPITAL SEGURADO (Cr$ 1 000) | |
|---|---|---|---|---|
| | 1944/50 | 1953 | 1944/50 | 1953 |
| Amazonas | 2 030 | 707 | 59 158 | 36 382 |
| Pará | 721 | 1 236 | 29 698 | 47 883 |
| Maranhão | 1 460 | 559 | 37 998 | 22 432 |
| Piauí | 1 519 | 581 | 44 058 | 24 277 |
| Ceará | 5 940 | 1 077 | 175 154 | 45 069 |
| Rio Grande do Norte | 935 | 815 | 31 458 | 25 563 |
| Paraíba | 1 267 | 365 | 44 692 | 17 750 |
| Pernambuco | 4 886 | 1 548 | 137 898 | 60 542 |
| Alagoas | 1 040 | 493 | 31 160 | 19 050 |
| Sergipe | 870 | 366 | 29 548 | 16 552 |
| Bahia | 5 786 | 2 563 | 190 121 | 88 945 |
| Minas Gerais | 9 155 | 2 264 | 361 571 | 143 025 |
| Espírito Santo | 1 592 | 647 | 58 221 | 27 856 |
| Rio de Janeiro | 5 084 | 1 745 | 171 388 | 70 231 |
| Distrito Federal | 44 316 | 9 330 | 1 541 787 | 509 296 |
| São Paulo | 13 315 | 5 182 | 909 143 | 470 550 |
| Paraná | 3 925 | 726 | 115 949 | 51 344 |
| Santa Catarina | 2 249 | 847 | 83 317 | 51 548 |
| Rio Grande do Sul | 3 849 | 588 | 170 893 | 36 601 |
| Mato Grosso | 813 | 243 | 28 455 | 12 930 |
| Goiás | 460 | 267 | 24 252 | 11 751 |
| **BRASIL** | **111 212** | **32 149** | **4 275 919** | **1 789 577** |

**FONTE** — Instituto de Previdência e Assistência dos Servidores do Estado.

# PREVIDÊNCIA E ASSISTÊNCIA SOCIAL

## V — CAPITALIZAÇÃO

### 1. SOCIEDADES OPERANTES E TÍTULOS EM VIGOR — 1940/53

| ANOS | Sociedades operantes | TÍTULOS EM VIGOR EM 31-XII | |
|---|---|---|---|
| | | Número | Valor (Cr$ 1 000) |
| 1940 | 5 | 419 857 | 4 585 453 |
| 1945 | 6 | 1 381 844 | 17 522 894 |
| 1948 | 15 | 2 095 166 | 31 572 062 |
| 1950 | 15 | 2 004 545 | 33 688 933 |
| 1953 (1) | 13 | 1 674 511 | 33 249 891 |

**FONTE** — Departamento Nacional de Seguros Privados e Capitalização.
(1) Inclusive uma sociedade cujos dados se referem a 1952.

### 2. PRINCIPAIS CONTAS DO ATIVO E PASSIVO — 1945/53

| PRINCIPAIS CONTAS | SALDOS EM 31-XII (Cr$ 1 000) | | | |
|---|---|---|---|---|
| | 1945 | 1948 | 1950 | 1953 |
| **ATIVO** | | | | |
| Caixa | 14 021 | 19 034 | 24 461 | 28 369 |
| Bancos | 60 603 | 71 681 | 98 087 | 154 282 |
| Títulos de renda | 249 655 | 315 516 | 444 493 | 413 676 |
| Empréstimos hipotecários | 250 395 | 378 275 | 405 714 | 578 285 |
| Empréstimos sôbre o valor de resgate | 166 215 | 343 503 | 468 546 | 743 221 |
| Empréstimos sob garantias diversas | 7 376 | 7 410 | 21 430 | 44 067 |
| Acionistas (conta de capital) | 2 400 | 11 473 | 3 619 | 2 920 |
| Contas correntes | 11 709 | 45 376 | 64 528 | 65 552 |
| Outras contas realizáveis | 50 936 | 103 497 | 280 468 | 554 456 |
| Imóveis | 166 300 | 547 264 | 814 668 | 1 054 927 |
| Móveis e utensílios (1) | 38 372 | 50 964 | 26 690 | 44 138 |
| Lucros e perdas | 28 | 22 970 | 45 098 | 75 806 |
| **TOTAL (2)** | **1 018 010** | **1 916 963** | **2 697 802** | **3 759 699** |
| **PASSIVO** | | | | |
| Capital | 13 250 | 63 350 | 75 350 | 108 250 |
| Reservas patrimoniais | 21 609 | 22 612 | 37 404 | 35 141 |
| Reservas técnicas | 924 111 | 1 709 278 | 2 315 873 | 3 269 051 |
| Contas correntes | 8 053 | 29 517 | 58 755 | 101 332 |
| Outras contas | 50 987 | 92 206 | 210 367 | 245 666 |
| Diversas contas pendentes | — | — | 53 | 259 |
| **TOTAL (2)** | **1 018 010** | **1 916 963** | **2 697 802** | **3 759 699** |

**FONTE** — Departamento Nacional de Seguros Privados e Capitalização.
(1) Inclusive despesas de organização e instalação. — (2) Exclusive as contas de compensação.

# PREVIDÊNCIA E ASSISTÊNCIA SOCIAL

## V — CAPITALIZAÇÃO

### 3. PRINCIPAIS CONTAS DE DÉBITO, CRÉDITO E EXCEDENTES DISTRIBUÍDOS — 1945/53

| PRINCIPAIS CONTAS | SALDOS EM 31-XII (Cr$ 1 000) | | | |
|---|---|---|---|---|
| | 1945 | 1948 | 1950 | 1953 |
| **DÉBITO** | | | | |
| Reservas técnicas | 924 111 | 1 720 923 | 2 308 911 | 3 214 247 |
| Títulos amortizados e resgatados | 124 343 | 287 208 | 433 573 | 498 617 |
| Despesas de produção e cobrança | 108 778 | 165 757 | 182 163 | 154 213 |
| Despesas administrativas | 29 895 | 89 663 | 86 510 | 90 420 |
| Outras despesas | 48 800 | 64 767 | 73 858 | 200 924 |
| Excedentes distribuídos | 28 125 | 28 821 | 37 191 | (1) 59 358 |
| Lucros aos portadores de títulos | 17 402 | 14 611 | 22 882 | 24 978 |
| Reservas estatutárias | 5 544 | 6 055 | 7 957 | 7 084 |
| Dividendos | 2 818 | 3 750 | 4 238 | 10 384 |
| Gratificação à diretoria | 20 | 125 | 107 | 136 |
| Gratificação a funcionários | 1 300 | 3 799 | 1 136 | 7 935 |
| Diversos | 1 041 | 481 | 871 | — |
| **TOTAL** | **1 264 052** | **2 357 139** | **3 122 206** | **4 217 779** |
| **CRÉDITO** | | | | |
| Reversão das reservas técnicas | 745 975 | 1 421 411 | 2 018 791 | 2 893 869 |
| Prêmios mensais | 371 131 | 711 868 | 830 530 | 787 730 |
| Prêmios únicos | 43 158 | 30 580 | 27 633 | 188 569 |
| Receitas patrimoniais | 64 736 | 104 026 | 180 141 | 281 970 |
| Outras receitas | 39 024 | 73 899 | 54 665 | 54 408 |
| Prejuízo do exercício | 28 | 15 355 | 10 446 | 11 233 |
| **TOTAL** | **1 264 052** | **2 357 139** | **3 122 206** | **4 217 779** |

**FONTE** — Departamento Nacional de Seguros Privados e Capitalização.

(1) Inclusive Cr$ 8 841 000,00 de prejuízo dos excedentes distribuídos.

## VI — CAIXAS ECONÔMICAS

### CAIXAS ECONÔMICAS FEDERAIS AUTÔNOMAS

**a) Número de Departamentos em funcionamento, segundo as Caixas — 31-XII-1953**

| CAIXAS | DEPARTAMENTO EM FUNCIONAMENTO EM 31-XII | | | | |
|---|---|---|---|---|---|
| | Total | Segundo as espécies | | | |
| | | Sucursais | Filiais | Agências | Agências postais |
| Amazonas | 7 | — | — | — | 7 |
| Pará | 10 | — | — | 3 | 7 |
| Maranhão | 3 | 1 | — | — | 2 |
| Piauí | 12 | 1 | — | — | 11 |
| Ceará | 2 | — | — | — | 2 |
| Rio Grande do Norte | 10 | — | — | 1 | 9 |
| Paraíba | 9 | — | — | 4 | 5 |
| Pernambuco | 8 | — | 3 | 4 | 1 |
| Alagoas | 15 | — | — | — | 15 |
| Sergipe | 16 | — | — | 1 | 15 |
| Bahia | 31 | — | — | 27 | 4 |
| Minas Gerais | 54 | 4 | 47 | — | 3 |
| Espírito Santo | 20 | — | — | 3 | 17 |
| Rio de Janeiro | 59 | — | — | 29 | 30 |
| Distrito Federal | 24 | — | — | 24 | — |
| São Paulo | 38 | — | — | 33 | 5 |
| Paraná | 37 | — | — | 35 | 2 |
| Santa Catarina | 24 | — | — | 13 | 11 |
| Rio Grande do Sul | 37 | — | 31 | — | 6 |
| Mato Grosso (1) | 6 | — | — | 3 | 3 |
| Goiás | 7 | — | — | 1 | 6 |
| **TOTAL (2)** | **429** | **6** | **81** | **181** | **161** |

**FONTE** — Conselho Superior das Caixas Econômicas Federais.

(1) Dados relativos a 30-XI-1953. — (2) Com a imperfeição mencionada.

# PREVIDÊNCIA E ASSISTÊNCIA SOCIAL

## VI — CAIXAS ECONÔMICAS

### CAIXAS ECONÔMICAS FEDERAIS AUTÔNOMAS

**b) Discriminação das principais contas do balanço — 1948/53**

| PRINCIPAIS CONTAS | SALDOS EM 31-XII (Cr$ 1 000) | | |
|---|---|---|---|
| | 1948 | 1950 | 1953 (1) |
| **ATIVO** | | | |
| **Valores disponíveis** | **1 194 093** | **1 456 789** | **2 798 029** |
| Em caixa | 107 779 | 158 394 | 218 777 |
| Em bancos | 421 594 | 736 986 | 1 895 049 |
| No Tesouro Nacional | 664 720 | 561 409 | 684 203 |
| **Valores em circulação** | **7 309 158** | **9 454 617** | **14 403 891** |
| Empréstimos | 6 120 855 | 8 096 459 | 12 638 933 |
| Sob garantia hipotecária | 3 795 138 | 4 915 336 | 7 732 251 |
| Com garantia simultânea | 1 008 088 | 1 121 824 | 1 529 193 |
| Sob consignações de vencimentos | 628 086 | 1 242 419 | 2 238 309 |
| Sob penhôres | 229 090 | 287 320 | 422 058 |
| Sob cauções de títulos | 60 021 | 404 367 | 534 840 |
| Outros | 400 432 | 125 193 | 182 282 |
| Valores negociáveis | 862 181 | 856 996 | 985 717 |
| Imóveis | 257 980 | 258 601 | 414 836 |
| Apólices e ações | 563 150 | 508 931 | 510 669 |
| Outros | 41 051 | 89 464 | 60 212 |
| Valores transitórios | 326 122 | 501 162 | 779 241 |
| **Valores patrimoniais** | **319 011** | **450 790** | **618 403** |
| Imóveis | 202 478 | 240 147 | 350 371 |
| Apólices e ações | 62 019 | 61 615 | 121 194 |
| Móveis, utensílios e instalações diversas | 54 514 | 149 028 | 146 838 |
| **TOTAL** (2) | **8 822 262** | **11 362 196** | **17 820 323** |
| **PASSIVO** | | | |
| **Contas exigíveis** | **8 242 283** | **10 696 591** | **16 882 855** |
| Depósitos | 7 997 098 | 10 506 278 | 16 490 564 |
| Voluntários | 7 844 181 | 10 323 856 | 16 227 363 |
| Populares | 6 887 333 | 8 665 104 | 13 446 272 |
| A prazo fixo | 373 954 | 421 290 | 549 591 |
| Com aviso prévio | 261 685 | 457 262 | 187 500 |
| Comerciais | 197 095 | 450 219 | 176 640 |
| Especiais | 81 145 | 260 571 | 520 330 |
| Escolares | 10 959 | 12 571 | 17 396 |
| Em liquidação e outros | 32 010 | 56 839 | 1 329 634 |
| Compulsórios | 152 917 | 182 422 | 263 201 |
| Caucionados | 92 837 | 127 984 | 171 161 |
| Judiciais | 51 536 | 53 699 | 90 781 |
| Obrigatórios e outros | 8 544 | 739 | 1 259 |
| Obrigações de mútuo | 74 837 | 89 039 | 222 287 |
| Contas transitórias | 170 348 | 101 274 | 170 004 |
| **Contas de regularização** | **41 281** | **31 327** | **39 561** |
| Rendas a realizar | 6 167 | 17 432 | 20 049 |
| Outras contas | 35 114 | 13 895 | 19 512 |
| **Contas patrimoniais** | **538 698** | **634 278** | **897 907** |
| Patrimônio | 375 548 | 425 701 | 565 125 |
| Reservas | 163 150 | 208 577 | 332 782 |
| **TOTAL** (2) | **8 822 262** | **11 362 196** | **17 820 323** |

**FONTE** — Conselho Superior das Caixas Econômicas Federais.

**NOTA** — Os empréstimos são classificados, de acôrdo com os prazos de pagamento, em longos, médios e curtos.

(1) Os dados referentes à Caixa Econômica de Mato Grosso são relativos ao 1.º semestre. — (2) Exclusive as contas de compensação.

# PREVIDÊNCIA E ASSISTÊNCIA SOCIAL

## VI — CAIXAS ECONÔMICAS

### CAIXAS ECONÔMICAS FEDERAIS AUTÔNOMAS

**c) Depósitos — Saldos anuais, segundo as Caixas — 1953**

| CAIXAS | SALDOS DOS DEPÓSITOS EM 31-XII (Cr$ 1 000) | | | | | |
|---|---|---|---|---|---|---|
| | Total geral | Voluntários | | | | Compulsórios |
| | | Total | Populares | Comerciais | Outros | |
| Amazonas | 56 235 | 55 740 | 45 902 | 3 825 | 6 013 | 495 |
| Pará | 215 250 | 212 870 | 150 039 | 5 884 | 56 947 | 2 380 |
| Maranhão | 62 979 | 62 185 | 50 703 | 6 009 | 5 473 | 794 |
| Piauí | 35 108 | 34 694 | 29 120 | 1 159 | 4 415 | 414 |
| Ceará | 88 127 | 87 084 | 68 793 | — | 18 291 | 1 043 |
| Rio Grande do Norte | 22 551 | 21 873 | 20 060 | — | 1 813 | 678 |
| Paraíba | 66 488 | 65 055 | 42 130 | 15 670 | 7 255 | 1 433 |
| Pernambuco | 291 708 | 283 942 | 126 413 | — | 157 529 | 7 766 |
| Alagoas | 55 894 | 54 210 | 37 612 | 232 | 16 366 | 1 684 |
| Sergipe | 28 821 | 28 211 | 22 198 | 15 | 5 998 | 610 |
| Bahia | 296 434 | 294 501 | 268 951 | 86 | 25 464 | 1 933 |
| Minas Gerais | 705 802 | 691 951 | 408 917 | 524 | 282 510 | 13 851 |
| Espírito Santo | 56 080 | 53 999 | 45 770 | 688 | 7 541 | 2 081 |
| Rio de Janeiro | 748 452 | 742 313 | 495 524 | 23 096 | 223 693 | 6 139 |
| Distrito Federal | 6 273 152 | 6 128 786 | 4 746 542 | — | 1 382 244 | 144 366 |
| São Paulo | 4 612 829 | 4 566 161 | 4 358 500 | — | 207 661 | 46 668 |
| Paraná | 803 922 | 797 966 | 727 036 | 17 732 | 53 198 | 5 956 |
| Santa Catarina | 216 176 | 214 565 | 177 431 | 24 495 | 12 639 | 1 611 |
| Rio Grande do Sul | 1 790 124 | 1 769 582 | 1 568 199 | 76 641 | 124 742 | 20 542 |
| Mato Grosso (1) | 37 784 | 37 152 | 34 993 | 143 | 2 016 | 632 |
| Goiás | 27 601 | 25 241 | 22 181 | — | 3 060 | 2 360 |
| **TOTAL (2)** | **16 491 517** | **16 228 081** | **13 447 014** | **176 199** | **2 604 868** | **263 436** |

**FONTE** — Conselho Superior das Caixas Econômicas Federais.
(1) Dados relativos a 30-XI-1953. — (2) Com a imperfeição mencionada.

**d) Empréstimos — Saldos anuais, segundo as Caixas — 1953**

| CAIXAS | SALDOS DOS EMPRÉSTIMOS EM 31-XII (Cr$ 1 000) | | | | | | |
|---|---|---|---|---|---|---|---|
| | Total | Segundo as modalidades | | | | | |
| | | Sob garantia hipotecária | Com garantia simultânea | Sob consignações de vencimentos | Sob penhôres | Sob cauções de títulos | Outras |
| Amazonas | 45 089 | 32 157 | 2 115 | 10 046 | 771 | — | — |
| Pará | 181 064 | 88 249 | 15 744 | 71 945 | 5 124 | 2 | — |
| Maranhão | 42 396 | 25 221 | — | 15 833 | 463 | 479 | 400 |
| Piauí | 32 077 | 20 780 | 4 825 | 6 263 | 187 | 22 | — |
| Ceará | 82 997 | 44 844 | — | 31 658 | 6 329 | 5 | 161 |
| Rio Grande do Norte | 18 695 | 13 713 | 388 | 3 186 | 593 | — | 815 |
| Paraíba | 64 367 | 41 251 | 9 217 | 13 436 | 373 | 90 | — |
| Pernambuco | 166 347 | 113 854 | — | 45 703 | 5 884 | 200 | 706 |
| Alagoas | 74 344 | 40 478 | 524 | 29 826 | 644 | 10 | 2 862 |
| Sergipe | 26 140 | 16 495 | 127 | 9 077 | 236 | 205 | — |
| Bahia | 228 237 | 144 865 | 25 253 | 23 778 | 7 278 | 27 063 | — |
| Minas Gerais | 694 304 | 593 616 | 19 033 | 11 995 | 3 944 | 65 716 | — |
| Espírito Santo | 49 069 | 27 827 | 650 | 16 190 | 312 | 4 090 | — |
| Rio de Janeiro | 551 060 | 423 380 | 69 903 | 50 826 | 6 661 | 290 | — |
| Distrito Federal | 4 728 653 | 2 483 123 | 458 773 | 1 312 196 | 318 124 | 51 526 | 104 911 |
| São Paulo | 3 283 903 | 2 287 089 | 692 104 | 188 042 | 51 944 | 15 707 | 49 017 |
| Paraná | 644 031 | 562 217 | 16 006 | 55 913 | 2 237 | 766 | 6 892 |
| Santa Catarina | 162 469 | 88 022 | 3 871 | 36 567 | 883 | 33 126 | — |
| Rio Grande do Sul | 1 510 894 | 645 127 | 210 660 | 295 014 | 9 832 | 335 543 | 14 718 |
| Mato Grosso (1) | 29 909 | 21 352 | — | 8 468 | 89 | — | — |
| Goiás | 23 802 | 20 080 | — | 1 746 | 176 | — | 1 800 |
| **TOTAL (2)** | **12 639 847** | **7 733 740** | **1 529 193** | **2 237 708** | **422 084** | **534 840** | **182 282** |

**FONTE** — Conselho Superior das Caixas Econômicas Federais.
(1) Dados relativos a 30-XI-1953. — (2) Com a imperfeição mencionada.

# PREVIDÊNCIA E ASSISTÊNCIA SOCIAL

## VII — COOPERATIVISMO

### 1. COOPERATIVAS REGISTRADAS NO MINISTÉRIO DA AGRICULTURA 1938/53

| ESPECIFICAÇÃO | COOPERATIVAS REGISTRADAS | | | | | |
|---|---|---|---|---|---|---|
| | Números absolutos | | | Percentagens | | |
| | 1938 | 1945 | 1953 | 1938 | 1945 | 1953 |
| **TOTAL** | 166 | 356 | 287 | 100,00 | 100,00 | 100,00 |
| **Segundo o caráter** | | | | | | |
| Consumo (1) | 54 | 188 | 133 | 32,53 | 52,81 | 46,34 |
| Crédito | 15 | 28 | 36 | 9,04 | 7,87 | 12,54 |
| Produção | 94 | 134 | 96 | 56,63 | 37,64 | 33,45 |
| Animal | 18 | 31 | 18 | 10,84 | 8,71 | 6,27 |
| Mineral | — | — | 1 | — | — | 0,35 |
| Vegetal | 76 | 103 | 77 | 45,79 | 28,93 | 26,83 |
| Diversas (2) | 2 | 5 | 19 | 1,20 | 1,40 | 6,62 |
| 2.º grau (3) | 1 | 1 | 3 | 0,60 | 0,28 | 1,05 |
| **Por Unidades da Federação** | | | | | | |
| Guaporé | — | — | — | — | — | — |
| Acre | — | 1 | 2 | — | 0,28 | 0,70 |
| Amazonas | — | — | — | — | — | — |
| Rio Branco | — | — | — | — | — | — |
| Pará | — | 41 | 7 | — | 11,52 | 2,44 |
| Amapá | — | 1 | — | — | 0,28 | — |
| Maranhão | — | 5 | 6 | — | 1,40 | 2,09 |
| Piauí | 3 | 7 | 2 | 1,81 | 1,97 | 0,70 |
| Ceará | 2 | 9 | 7 | 1,20 | 2,53 | 2,44 |
| Rio Grande do Norte | 2 | 3 | 5 | 1,20 | 0,84 | 1,74 |
| Paraíba | 9 | 2 | 8 | 5,42 | 0,56 | 2,79 |
| Pernambuco | 51 | 27 | 30 | 30,73 | 7,58 | 10,45 |
| Alagoas | 1 | 13 | 2 | 0,60 | 3,65 | 0,70 |
| Sergipe | 2 | 7 | 4 | 1,20 | 1,97 | 1,39 |
| Bahia | — | 33 | 18 | — | 9,27 | 6,27 |
| Minas Gerais | 9 | 15 | 27 | 5,42 | 4,21 | 9,40 |
| Espírito Santo | 3 | 2 | 7 | 1,81 | 0,56 | 2,44 |
| Rio de Janeiro | 19 | 19 | 18 | 11,45 | 5,34 | 6,27 |
| Distrito Federal | 4 | 23 | 9 | 2,41 | 6,46 | 3,14 |
| São Paulo | 36 | 78 | 63 | 21,69 | 21,92 | 21,95 |
| Paraná | 3 | 12 | 14 | 1,81 | 3,37 | 4,88 |
| Santa Catarina | 10 | 4 | 13 | 6,02 | 1,12 | 4,53 |
| Rio Grande do Sul | 12 | 48 | 41 | 7,23 | 13,49 | 14,28 |
| Mato Grosso | — | 3 | 2 | — | 0,84 | 0,70 |
| Goiás | — | 3 | 2 | — | 0,84 | 0,70 |

**FONTE** — Serviço de Economia Rural.

(1) Inclusive as cooperativas escolares e de compras em comum. — (2) Abrange as sociedades construtoras de prédios, as editôras, as de seguros, as de trabalho e ainda as entidades que não podem, pelos seus objetivos especiais, ser classificadas nos grupos "Consumo", "Crédito" e "Produção". — (3) Cooperativas centrais e federação de cooperativas, vêm a ser verdadeiras cooperativas de cooperativas.

# PREVIDÊNCIA E ASSISTÊNCIA SOCIAL

## VII — COOPERATIVISMO

### 2. BANCO NACIONAL DE CRÉDITO COOPERATIVO — 1953

**Saldos dos empréstimos e valor total dos contratos de empréstimos, segundo os ramos de atividade**

| RAMOS DE ATIVIDADE | EMPRÉSTIMOS (Cr$ 1 000) (1) | |
|---|---|---|
| | Saldos em 31-XII | Valor dos contratos realizados |
| Açúcar | 35 110 | 52 976 |
| Algodão | 1 033 | 9 770 |
| Agrícolas | 1 294 | 678 |
| Agrícolas mistas | 843 | 2 533 |
| Agro-Pecuárias | 13 996 | 1 440 |
| Arroz | 10 691 | 33 527 |
| Avícolas | 6 441 | 33 244 |
| Banha | 11 797 | 74 678 |
| Cacau | 6 868 | 34 163 |
| Café | 1 636 | 7 288 |
| Carne bovina e derivados | 25 093 | 46 814 |
| Citrícolas | 4 273 | — |
| Crédito Agrícola | 6 095 | 8 214 |
| Crédito Urbano | 5 926 | 1 190 |
| Consumo | 6 356 | 8 353 |
| Diversos não classificados | 7 836 | 49 |
| Fumo | 2 254 | 5 000 |
| Lã | — | 5 280 |
| Laticínios | 142 | 8 868 |
| Madeireiras | — | 4 516 |
| Mate | 7 133 | 9 003 |
| Óleos vegetais | 951 | 1 733 |
| Hortícolas | 490 | 1 910 |
| Pecuária | 505 | — |
| Pesca | 7 375 | — |
| Produtos vegetais não classificados | 741 | — |
| Trigo | 1 134 | 8 640 |
| Vinho | 9 931 | 28 464 |
| **TOTAL** | **175 944** | **388 331** |

**FONTE** — Banco Nacional de Crédito Cooperativo.

**NOTA** — O Banco Nacional de Crédito Cooperativo, criado pela Lei n.º 1 412, de 13 de agôsto de 1951, é um estabelecimento de crédito especializado cujas atividades se restringem às cooperativas dos diversos graus.

(1) Empréstimos em contas correntes, de financiamento e hipotecários.

# TRABALHO

## I — IDENTIFICAÇÃO PROFISSIONAL — 1938/53

### NÚMERO DE CARTEIRAS PROFISSIONAIS EXPEDIDAS PELO MINISTÉRIO DO TRABALHO, INDÚSTRIA E COMÉRCIO, POR UNIDADES DA FEDERAÇÃO

| UNIDADES DA FEDERAÇÃO | NÚMERO DE CARTEIRAS EXPEDIDAS | | | | | |
|---|---|---|---|---|---|---|
| | Números absolutos | | | Percentagens | | |
| | 1938 | 1945 | 1953 | 1938 | 1945 | 1953 |
| Amazonas | 3 139 | 3 636 | 1 524 | 1,26 | 1,18 | 0,56 |
| Pará | 5 469 | — | 3 803 | 2,20 | — | 1,41 |
| Maranhão | 2 270 | 1 776 | 2 476 | 0,91 | 0,58 | 0,92 |
| Piauí | 814 | 1 130 | 1 914 | 0,33 | 0,37 | 0,71 |
| Ceará | 5 050 | 8 307 | 11 810 | 2,03 | 2,71 | 4,37 |
| Rio Grande do Norte | 1 724 | 3 208 | 6 488 | 0,69 | 1,05 | 2,40 |
| Paraíba | 4 496 | 3 900 | 16 176 | 1,81 | 1,27 | 5,99 |
| Pernambuco | 1 963 | 22 268 | 12 097 | 0,79 | 7,25 | 4,48 |
| Alagoas | 2 250 | 4 441 | 1 585 | 0,91 | 1,45 | 0,59 |
| Sergipe | 2 621 | 4 603 | 2 481 | 1,06 | 1,50 | 0,92 |
| Bahia | 9 125 | 12 491 | 8 116 | 3,68 | 4,07 | 3,00 |
| Minas Gerais | 17 278 | 32 391 | 22 868 | 6,96 | 10,55 | 8,46 |
| Espírito Santo | 2 230 | 7 201 | 7 102 | 0,90 | 2,35 | 2,63 |
| Rio de Janeiro | 22 217 | 21 245 | 21 570 | 8,95 | 6,92 | 7,98 |
| Distrito Federal | 64 584 | 54 983 | 82 875 | 26,02 | 17,91 | 30,68 |
| São Paulo | 73 776 | 84 333 | 27 369 | 29,72 | 27,48 | 10,13 |
| Paraná | 6 400 | 9 069 | 12 964 | 2,58 | 2,96 | 4,80 |
| Santa Catarina | 5 197 | 9 158 | 6 555 | 2,09 | 2,98 | 2,43 |
| Rio Grande do Sul | 15 798 | 18 651 | 11 629 | 6,36 | 6,08 | 4,30 |
| Mato Grosso | 1 555 | 1 951 | 2 766 | 0,63 | 0,64 | 1,02 |
| Goiás | 298 | 2 134 | 5 995 | 0,12 | 0,70 | 2,22 |
| **BRASIL** | **248 254** | **306 876** | **270 163** | **100,00** | **100,00** | **100,00** |

**FONTE** — Serviço de Estatística da Previdência e Trabalho.

**NOTA** — Os dados referentes ao Território do Acre estão incluídos no Estado do Amazonas e os dos demais Territórios nos Estados dos quais foram êles desmembrados.

# TRABALHO

## II — JUNTAS DE CONCILIAÇÃO E JULGAMENTO

### 1. DISCRIMINAÇÃO DOS PROCESSOS SOLUCIONADOS — 1953

| UNIDADES DA FEDERAÇÃO | PROCESSOS SOLUCIONADOS | | | | | | | | | | | | |
|---|---|---|---|---|---|---|---|---|---|---|---|---|---|
| | Total | Conciliações | | Decisões proferidas | | | | | | | | | |
| | | | | Reclamações (1) | | | | | | | | Julgamento de infrações (número de penalidades) | | Outras |
| | | Número | Valor (Cr$ 1 000) | Totalmente procedentes | | Parcialmente procedentes | | Improcedentes | | Não conhecidas e arquivadas | | | | |
| | | | | Número | Valor (Cr$ 1 000) | Número | Valor (Cr$ 1 000) | Número | Valor (Cr$ 1 000) | Número | Valor (Cr$ 1 000) | Aplicadas | Relevadas | |
| Amazonas | 389 | 103 | 181 | 80 | 337 | 72 | 454 | 67 | 143 | 51 | 92 | — | — | 16 |
| Pará | 1 835 | 831 | 628 | 103 | 583 | 124 | 295 | 144 | 738 | 473 | 1 666 | 30 | — | 130 |
| Maranhão | 340 | 210 | 369 | 33 | 111 | 4 | 6 | 16 | 28 | 34 | 19 | — | — | 43 |
| Piauí | 102 | 58 | 94 | 8 | 2 | 1 | 6 | 8 | 25 | 22 | 84 | — | — | 5 |
| Ceará | 932 | 270 | 593 | 199 | 1 278 | 84 | 464 | 59 | 362 | 208 | 699 | — | — | 112 |
| Rio Grande do Norte | 321 | 151 | 89 | 43 | 474 | 20 | 66 | 17 | 53 | 55 | 111 | — | — | 35 |
| Paraíba | 534 | 254 | 703 | 53 | 89 | 36 | 19 | 55 | 246 | 100 | 370 | — | — | 36 |
| Pernambuco | 3 022 | 798 | 1 717 | 367 | 2 150 | 78 | 186 | 223 | 734 | 1 346 | 3 298 | — | — | 210 |
| Alagoas | 341 | 240 | 450 | 28 | 92 | 7 | 8 | 4 | 6 | 48 | 101 | — | 2 | 12 |
| Sergipe | 475 | 229 | 139 | 41 | 177 | 20 | 49 | 61 | 70 | 88 | 131 | — | — | 36 |
| Bahia | 3 296 | 1 292 | 1 611 | 360 | 2 151 | 95 | 909 | 255 | 897 | 1 152 | 1 648 | 14 | 3 | 125 |
| Minas Gerais | 4 558 | 1 467 | 3 974 | 578 | 1 837 | 621 | 1 517 | 444 | 3 118 | 1 133 | 3 397 | 6 | — | 309 |
| Espírito Santo | 425 | 169 | 209 | 70 | 156 | 16 | 38 | 62 | 86 | 60 | 25 | — | — | 48 |
| Rio de Janeiro | 2 780 | 924 | 3 696 | 475 | 5 760 | 105 | 692 | 508 | 1 283 | 629 | 1 384 | — | — | 139 |
| Distrito Federal | 22 031 | 7 111 | 29 113 | 3 750 | 34 533 | 879 | 7 119 | 3 050 | 15 338 | 5 872 | 19 164 | 159 | 13 | 1 197 |
| São Paulo | 48 611 | 8 720 | 22 094 | 20 656 | 29 683 | 1 296 | 9 533 | 3 411 | 16 103 | 12 846 | 24 462 | 116 | 8 | 1 558 |
| Paraná | 883 | 537 | 2 792 | 152 | 2 682 | 25 | 900 | 34 | 744 | 81 | 483 | — | — | 54 |
| Santa Catarina | 227 | 112 | 149 | 26 | 173 | 14 | 18 | 30 | 88 | 40 | 292 | — | — | 5 |
| Rio Grande do Sul | 5 983 | 2 621 | 3 513 | 761 | 2 499 | 242 | 913 | 705 | 1 822 | 1 307 | 3 493 | 65 | — | 282 |
| Mato Grosso | 81 | 12 | 269 | 17 | 88 | 7 | 40 | 10 | 54 | 24 | 30 | — | — | 11 |
| Goiás | 220 | 83 | 178 | 37 | 293 | 47 | 170 | 16 | 96 | 25 | 79 | — | — | 12 |
| **BRASIL** | **97 386** | **26 192** | **72 561** | **27 837** | **85 148** | **3 793** | **23 402** | **9 179** | **42 034** | **25 594** | **61 028** | **390** | **26** | **4 375** |

**FONTE** — Secretaria do Tribunal Superior do Trabalho.

(1) Exclusive "Inquéritos administrativos", os quais estão incluídos em "Outras".

# TRABALHO

## II — JUNTAS DE CONCILIAÇÃO E JULGAMENTO

### 2. MOVIMENTO GERAL — 1951/53

| UNIDADES DA FEDERAÇÃO | NÚMERO DE RECLAMAÇÕES | | | | | |
|---|---|---|---|---|---|---|
| | Recebidas | | | Solucionadas (1) | | |
| | 1951 | 1952 | 1953 | 1951 | 1952 | 1953 |
| Amazonas | 703 | 490 | 460 | 671 | 573 | 389 |
| Pará | 12 865 | 1 682 | 1 826 | 14 991 | 1 865 | 1 835 |
| Maranhão | 384 | 717 | 405 | 378 | 739 | 340 |
| Piauí | 134 | 113 | 97 | 317 | 118 | 102 |
| Ceará | 780 | 1 050 | 965 | 828 | 998 | 932 |
| Rio Grande do Norte | 390 | 298 | 292 | 369 | 335 | 321 |
| Paraíba | 733 | 930 | 516 | 807 | 975 | 534 |
| Pernambuco | 3 363 | 3 356 | 3 115 | 3 125 | 2 826 | 3 022 |
| Alagoas | 539 | 415 | 527 | 909 | 452 | 341 |
| Sergipe | 449 | 630 | 482 | 434 | 661 | 475 |
| Bahia | 4 031 | 3 313 | 3 684 | 3 562 | 3 300 | 3 296 |
| Minas Gerais | 2 716 | 4 203 | 6 063 | 2 646 | 3 644 | 4 558 |
| Espírito Santo | 647 | 372 | 813 | 435 | 394 | 425 |
| Rio de Janeiro | 1 724 | 2 745 | 4 844 | 1 939 | 2 483 | 2 780 |
| Distrito Federal | 16 182 | 20 729 | 24 160 | 15 672 | 19 854 | 22 031 |
| São Paulo | 24 749 | 34 603 | 68 909 | 23 868 | 26 878 | 48 611 |
| Paraná | 614 | 927 | 1 261 | 631 | 840 | 883 |
| Santa Catarina | 332 | 223 | 232 | 400 | 256 | 227 |
| Rio Grande do Sul | 6 513 | 7 500 | 5 791 | 5 857 | 7 160 | 5 983 |
| Mato Grosso | 44 | 50 | 79 | 62 | 54 | 81 |
| Goiás | 147 | 153 | 240 | 148 | 152 | 220 |
| **BRASIL** | **78 039** | **84 499** | **124 761** | **78 049** | **74 557** | **97 386** |

**FONTE** — Secretaria do Tribunal Superior do Trabalho.

(1) Incluem as reclamações provindas do ano anterior.

# TRABALHO

## III — ORGANIZAÇÃO SINDICAL — 1940/53

### NÚMERO DE ENTIDADES SINDICAIS EXISTENTES, SEGUNDO OS ÓRGÃOS

| ESPECIFICAÇÃO | ENTIDADES SINDICAIS EXISTENTES EM 31-XII | | | | | | | | | | | |
|---|---|---|---|---|---|---|---|---|---|---|---|---|
| | Total geral | Confederações (1) | | | Federações | | | | Sindicatos | | | |
| | | Total | De empregados | De empregadores | Total | De empregados | De empregadores | De profissões liberais | Total | De empregados | De empregadores | De profissões liberais |
| 1940 | 38 | — | — | — | — | — | — | — | 38 | 8 | 30 | — |
| 1941 | 732 | — | — | — | — | — | — | — | 732 | 395 | 300 | 37 |
| 1942 | 1 099 | — | — | — | 8 | 3 | 5 | — | 1 091 | 643 | 395 | 53 |
| 1943 | 1 293 | 1 | — | 1 | 22 | 13 | 9 | — | 1 270 | 758 | 451 | 61 |
| 1944 | 1 420 | 1 | — | 1 | 34 | 23 | 11 | — | 1 385 | 815 | 505 | 65 |
| 1945 | 1 533 | 2 | — | 2 | 42 | 30 | 12 | — | 1 489 | 872 | 549 | 68 |
| 1946 | 1 625 | 4 | 2 | 2 | 43 | 31 | 12 | — | 1 578 | 938 | 571 | 69 |
| 1947 | 1 685 | 4 | 2 | 2 | 50 | 32 | 18 | — | 1 631 | 989 | 591 | 71 |
| 1948 | 1 808 | 4 | 2 | 2 | 69 | 36 | 31 | 2 | 1 735 | 1 007 | 649 | 79 |
| 1949 | 1 906 | 4 | 2 | 2 | 83 | 45 | 35 | 3 | 1 819 | 1 043 | 695 | 81 |
| 1950 | 1 985 | 4 | 2 | 2 | 90 | 48 | 39 | 3 | 1 891 | 1 075 | 729 | 87 |
| 1951 | 2 014 | 4 | 2 | 2 | 91 | 49 | 39 | 3 | 1 919 | 1 096 | 733 | 90 |
| 1952 | 2 085 | 4 | 2 | 2 | 98 | 54 | 41 | 3 | 1 983 | 1 138 | 751 | 94 |
| 1953 | 2 192 | 5 | 3 | 2 | 108 | 59 | 46 | 3 | 2 079 | 1 195 | 787 | 97 |
| Amazonas | 35 | — | — | — | — | — | — | — | 35 | 22 | 10 | 3 |
| Pará | 64 | — | — | — | 3 | 1 | 2 | — | 61 | 35 | 24 | 2 |
| Maranhão | 41 | — | — | — | 1 | — | 1 | — | 40 | 30 | 10 | — |
| Piauí | 25 | — | — | — | — | — | — | — | 25 | 19 | 4 | 2 |
| Ceará | 77 | — | — | — | 3 | 1 | 2 | — | 74 | 33 | 36 | 5 |
| Rio Grande do Norte | 39 | — | — | — | 2 | — | 2 | — | 37 | 22 | 13 | 2 |
| Paraíba | 52 | — | — | — | 2 | — | 2 | — | 50 | 27 | 22 | 1 |
| Pernambuco | 113 | — | — | — | 7 | 4 | 3 | — | 106 | 59 | 41 | 6 |
| Alagoas | 56 | — | — | — | 3 | 1 | 2 | — | 53 | 30 | 20 | 3 |
| Sergipe | 48 | — | — | — | 3 | 1 | 2 | — | 45 | 28 | 17 | — |
| Bahia | 132 | — | — | — | 4 | 2 | 2 | — | 128 | 92 | 32 | 4 |
| Minas Gerais | 184 | — | — | — | 8 | 6 | 2 | — | 176 | 109 | 58 | 9 |
| Espírito Santo | 32 | — | — | — | — | — | — | — | 32 | 17 | 13 | 2 |
| Rio de Janeiro | 146 | — | — | — | 7 | 4 | 3 | — | 139 | 85 | 51 | 3 |
| Distrito Federal | 242 | 5 | 3 | 2 | 28 | 18 | 9 | 1 | 209 | 86 | 115 | 8 |
| São Paulo | 419 | — | — | — | 13 | 9 | 3 | 1 | 406 | 209 | 178 | 19 |
| Paraná | 66 | — | — | — | 4 | 2 | 2 | — | 62 | 34 | 24 | 4 |
| Santa Catarina | 89 | — | — | — | 4 | 2 | 2 | — | 85 | 64 | 19 | 2 |
| Rio Grande do Sul | 289 | — | — | — | 14 | 8 | 5 | 1 | 275 | 172 | 86 | 17 |
| Mato Grosso | 20 | — | — | — | — | — | — | — | 20 | 16 | 2 | 2 |
| Goiás | 23 | — | — | — | 2 | — | 2 | — | 21 | 6 | 12 | 3 |

**FONTE** — Serviço de Estatística da Previdência e Trabalho.

(1) Até 31-XII-1953 não foi criada nenhuma confederação de profissões liberais.

# TRABALHO

## IV — ASSOCIAÇÕES RURAIS — 1953

**Número de associações registradas e de sócios, por Unidades da Federação**

| REGIÕES E UNIDADES DA FEDERAÇÃO | NÚMERO EXISTENTE EM 31-XII | |
|---|---|---|
| | Associações registradas | Sócios |
| **Norte** | | |
| Guaporé | — | — |
| Acre | 2 | 249 |
| Amazonas | 11 | 493 |
| Rio Branco | — | — |
| Pará | 23 | 1 692 |
| Amapá | 3 | 148 |
| **Nordeste** | | |
| Maranhão | 44 | 5 237 |
| Piauí | 28 | 1 688 |
| Ceará | 90 | 6 534 |
| Rio Grande do Norte | 45 | 1 955 |
| Paraíba | 17 | 1 249 |
| Pernambuco | 85 | 6 813 |
| Alagoas | 15 | 719 |
| Fernando de Noronha | | |
| **Leste** | | |
| Sergipe | 38 | 1 897 |
| Bahia | 40 | 3 421 |
| Minas Gerais | 74 | 9 327 |
| Espírito Santo | 16 | 1 279 |
| Rio de Janeiro | 56 | 8 399 |
| Distrito Federal | 2 | 3 042 |
| **Sul** | | |
| São Paulo | 122 | 23 839 |
| Paraná | 51 | 7 909 |
| Santa Catarina | 50 | 16 708 |
| Rio Grande do Sul | 69 | 26 792 |
| **Centro-Oeste** | | |
| Mato Grosso | 11 | 1 109 |
| Goiás | 32 | 2 073 |
| **Resumo** — **Norte** | **39** | **2 582** |
| **Resumo** — **Nordeste** | **324** | **24 195** |
| **Resumo** — **Leste** | **226** | **27 365** |
| **Resumo** — **Sul** | **292** | **75 248** |
| **Resumo** — **Centro-Oeste** | **43** | **3 182** |
| **BRASIL** | **924** | **132 572** |

FONTE — Serviço de Economia Rural.

# SITUAÇÃO CULTURAL

# EDUCAÇÃO

## I — PESSOAS PRESENTES, DE 5 ANOS E MAIS, SEGUNDO A INSTRUÇÃO — 1.º-VII-1950

### 1. RESUMO, POR UNIDADES DA FEDERAÇÃO E MUNICÍPIOS DAS CAPITAIS

| UNIDADES DA FEDERAÇÃO E CAPITAIS | PESSOAS PRESENTES, DE 5 ANOS E MAIS | | | | | | |
|---|---|---|---|---|---|---|---|
| | Números absolutos | | | % sôbre o total | | Diferença percentual em relação a 1.º-IX-1940 | |
| | Total | Sabem ler e escrever | Não sabem ler nem escrever (1) | Sabem ler e escrever | Não sabem ler nem escrever (1) | Sabem ler e escrever | Não sabem ler nem escrever (1) |
| **Guaporé** | 30 892 | 13 610 | 17 282 | 44,06 | 55,94 | ... | ... |
| Pôrto Velho | 22 815 | 9 914 | 12 901 | 43,45 | 56,55 | ... | ... |
| **Acre** | 93 235 | 27 331 | 65 904 | 29,31 | 70,69 | 22,57 | 52,16 |
| Rio Branco | 23 354 | 8 526 | 14 828 | 36,51 | 63,49 | 61,26 | 76,99 |
| **Amazonas** | 424 441 | 156 510 | 267 931 | 36,87 | 63,13 | 16,86 | 15,33 |
| Manaus | 118 041 | 71 093 | 46 948 | 60,23 | 39,77 | 23,48 | 34,70 |
| **Rio Branco** | 14 642 | 5 721 | 8 921 | 39,07 | 60,93 | ... | ... |
| Boa Vista | 13 909 | 5 473 | 8 436 | 39,35 | 60,65 | ... | ... |
| **Pará** | 940 059 | 397 647 | 542 412 | 42,30 | 57,70 | 20,96 | 14,94 |
| Belém | 218 991 | 158 690 | 60 301 | 72,46 | 27,54 | 24,78 | 13,57 |
| **Amapá** | 31 069 | 12 008 | 19 061 | 38,65 | 61,35 | ... | ... |
| Macapá | 17 135 | 7 266 | 9 869 | 42,40 | 57,60 | ... | ... |
| **Maranhão** | 1 334 320 | 289 908 | 1 044 412 | 21,73 | 78,27 | 31,97 | 28,20 |
| São Luís | 104 085 | 62 241 | 41 844 | 59,80 | 40,20 | 28,42 | 56,43 |
| **Piauí** | 860 074 | 185 335 | 674 739 | 21,55 | 78,45 | 44,33 | 23,54 |
| Teresina | 76 402 | 28 939 | 47 463 | 37,88 | 62,12 | 41,09 | 27,40 |
| **Ceará** | 2 212 237 | 591 078 | 1 621 159 | 26,72 | 73,28 | 31,81 | 28,05 |
| Fortaleza | 229 451 | 132 588 | 96 863 | 57,78 | 42,22 | 42,69 | 55,37 |
| **Rio Grande do Norte** | 800 538 | 222 923 | 577 615 | 27,85 | 72,15 | 28,06 | 23,35 |
| Natal | 87 600 | 49 337 | 38 263 | 56,32 | 43,68 | 75,33 | 93,24 |
| **Paraíba** | 1 423 628 | 361 109 | 1 062 519 | 25,37 | 74,63 | 46,66 | 13,38 |
| João Pessoa | 102 412 | 50 876 | 51 536 | 49,68 | 50,32 | 28,79 | 22,24 |
| **Pernambuco** | 2 838 308 | 780 663 | 2 057 645 | 27,50 | 72,50 | 36,95 | 20,80 |
| Recife | 449 786 | 270 039 | 179 747 | 60,04 | 39,96 | 37,82 | 60,09 |
| **Alagoas** | 909 978 | 184 284 | 725 694 | 20,25 | 79,75 | 17,44 | 12,20 |
| Maceió | 104 749 | 54 756 | 49 993 | 52,27 | 47,73 | 20,40 | 42,33 |
| **Fernando de Noronha** | 491 | 365 | 126 | 74,34 | 25,66 | ... | ... |
| **Sergipe** | 534 728 | 157 272 | 377 456 | 29,41 | 70,59 | 26,69 | 13,46 |
| Aracaju | 67 153 | 41 338 | 25 815 | 61,56 | 38,44 | 26,12 | 32,09 |
| **Bahia** | 4 052 049 | 1 103 229 | 2 948 820 | 27,23 | 72,77 | 40,34 | 16,74 |
| Salvador | 363 066 | 250 008 | 113 058 | 68,86 | 31,14 | 46,07 | 32,83 |
| **Minas Gerais** | 6 438 907 | 2 461 921 | 3 976 986 | 38,24 | 61,76 | 31,76 | 4,98 |
| Belo Horizonte | 303 857 | 233 143 | 70 714 | 76,73 | 23,27 | 65,76 | 55,21 |
| **(Serra dos Aimorés*)** | 129 671 | 23 748 | 105 923 | 18,31 | 81,69 | 237,33 | 126,31 |
| **Espírito Santo** | 710 762 | 291 162 | 419 600 | 40,96 | 59,04 | 17,80 | 12,02 |
| Vitória | 44 215 | 31 494 | 12 721 | 71,23 | 28,77 | 19,71 | 0,41 |
| **Rio de Janeiro** | 1 924 662 | 954 907 | 969 755 | 49,61 | 50,39 | 44,04 | 8,09 |
| Niterói | 163 810 | 124 262 | 39 548 | 75,86 | 24,14 | 36,02 | 16,74 |
| **Distrito Federal** | 2 118 893 | 1 692 722 | 426 171 | 79,89 | 20,11 | 38,58 | 18,45 |
| **São Paulo** | 7 796 857 | 4 627 329 | 3 169 528 | 59,35 | 40,65 | 44,76 | 7,74 |
| São Paulo | 1 952 094 | 1 550 631 | 401 463 | 79,43 | 20,57 | 62,74 | 67,99 |
| **Paraná** | 1 751 726 | 806 489 | 945 237 | 46,04 | 53,96 | 81,49 | 60,11 |
| Curitiba | 159 464 | 131 038 | 28 426 | 82,17 | 17,83 | 33,11 | 7,69 |
| **Santa Catarina** | 1 271 659 | 720 145 | 551 514 | 56,63 | 43,37 | 51,01 | 11,77 |
| Florianópolis | 57 558 | 39 026 | 18 532 | 67,80 | 32,20 | 60,87 | 13,10 |
| **Rio Grande do Sul** | 3 488 824 | 2 044 831 | 1 443 993 | 58,61 | 41,39 | 34,07 | 13,17 |
| Pôrto Alegre | 349 483 | 278 405 | 71 078 | 79,66 | 20,34 | 48,86 | 23,10 |
| **Mato Grosso** | 431 855 | 191 913 | 239 942 | 44,44 | 55,56 | 30,75 | 11,35 |
| Cuiabá | 47 335 | 23 239 | 24 096 | 49,09 | 50,91 | 17,45 | — 10,30 |
| **Goiás** | 1 009 012 | 284 562 | 724 450 | 28,20 | 71,80 | 81,64 | 36,19 |
| Goiânia | 45 076 | 26 185 | 18 891 | 58,09 | 41,91 | 83,06 | — 27,36 |
| **BRASIL** | **43 573 517** | **18 588 722** | **24 984 795** | **42,66** | **57,34** | **39,84** | **16,19** |
| Capitais (2) | **7 240 734** | **5 331 229** | **1 909 505** | **73,63** | **26,37** | **46,41** | **38,26** |

**FONTE** — Serviço Nacional de Recenseamento.

* Território em litígio entre os Estados de Minas Gerais e Espírito Santo.

(1) Inclusive as pessoas de instrução não declarada. — (2) Inclusive os dados referentes ao Distrito Federal.

# EDUCAÇÃO

## I — PESSOAS PRESENTES, DE 5 ANOS E MAIS, SEGUNDO A INSTRUÇÃO — 1.º-VII-1950

### 2. DISCRIMINAÇÃO DAS PESSOAS QUE NÃO SABEM LER NEM ESCREVER, POR UNIDADES DA FEDERAÇÃO

| UNIDADES DA FEDERAÇÃO | PESSOAS PRESENTES, DE 5 ANOS E MAIS, QUE NÃO SABEM LER NEM ESCREVER (1) | | | | | | | | | | | |
|---|---|---|---|---|---|---|---|---|---|---|---|---|
| | Em geral | | | Quadro urbano | | | Quadro suburbano | | | Quadro rural | | |
| | Total | Homens | Mulheres | Total | Homens | Mulheres | Total | Homens | Mulheres | Total | Homens | Mulheres |
| | NÚMEROS ABSOLUTOS | | | | | | | | | | | |
| Guaporé | 17 282 | 9 486 | 7 796 | 1 543 | 699 | 844 | 2 604 | 1 262 | 1 342 | 13 135 | 7 525 | 5 610 |
| Acre | 65 904 | 36 254 | 29 650 | 4 630 | 2 259 | 2 371 | 2 539 | 1 311 | 1 228 | 58 735 | 32 684 | 26 051 |
| Amazonas | 267 931 | 132 337 | 135 594 | 19 568 | 8 498 | 11 070 | 20 294 | 9 334 | 10 960 | 228 069 | 114 505 | 113 564 |
| Rio Branco | 8 921 | 4 632 | 4 289 | 970 | 471 | 499 | 195 | 98 | 97 | 7 756 | 4 063 | 3 693 |
| Pará | 542 412 | 252 809 | 289 603 | 39 875 | 17 215 | 22 660 | 67 098 | 28 921 | 38 177 | 435 439 | 206 673 | 228 766 |
| Amapá | 19 061 | 9 212 | 9 849 | 1 862 | 907 | 955 | 3 243 | 1 461 | 1 782 | 13 956 | 6 844 | 7 112 |
| Maranhão | 1 044 412 | 509 394 | 535 018 | 51 149 | 21 797 | 29 352 | 52 245 | 23 955 | 28 290 | 941 018 | 463 642 | 477 376 |
| Piauí | 674 739 | 320 665 | 354 074 | 26 509 | 10 303 | 16 206 | 45 944 | 20 377 | 25 567 | 602 286 | 289 985 | 312 301 |
| Ceará | 1 621 159 | 789 043 | 832 116 | 116 269 | 48 962 | 67 307 | 174 418 | 80 239 | 94 179 | 1 330 472 | 659 842 | 670 630 |
| Rio Grande do Norte | 577 615 | 285 742 | 291 873 | 60 021 | 25 825 | 34 196 | 46 039 | 22 001 | 24 038 | 471 555 | 237 916 | 233 639 |
| Paraíba | 1 062 519 | 508 151 | 554 368 | 130 609 | 56 134 | 74 475 | 84 122 | 38 749 | 45 373 | 847 788 | 413 268 | 434 520 |
| Pernambuco | 2 057 645 | 971 695 | 1 085 950 | 188 444 | 77 423 | 111 021 | 297 144 | 129 911 | 167 233 | 1 572 057 | 764 361 | 807 696 |
| Alagoas | 725 694 | 345 214 | 380 480 | 60 903 | 25 261 | 35 642 | 74 176 | 32 473 | 41 703 | 590 615 | 287 480 | 303 135 |
| Fernando de Noronha | 126 | 62 | 64 | 126 | 62 | 64 | — | — | — | — | — | — |
| Sergipe | 377 456 | 176 472 | 200 984 | 46 834 | 18 635 | 28 199 | 33 563 | 15 024 | 18 539 | 297 059 | 142 813 | 154 246 |
| Bahia | 2 948 820 | 1 356 978 | 1 591 842 | 311 707 | 121 286 | 190 421 | 167 414 | 72 973 | 94 441 | 2 469 699 | 1 162 719 | 1 306 980 |
| Minas Gerais | 3 976 986 | 1 857 832 | 2 119 154 | 377 965 | 146 971 | 230 994 | 314 729 | 131 472 | 183 257 | 3 284 292 | 1 579 389 | 1 704 903 |
| (Serra dos Aimorés*) | 105 923 | 50 333 | 55 590 | 2 355 | 957 | 1 398 | 672 | 317 | 355 | 102 896 | 49 059 | 53 837 |
| Espírito Santo | 419 600 | 196 813 | 222 787 | 34 029 | 13 411 | 20 618 | 21 071 | 8 995 | 12 076 | 364 500 | 174 407 | 190 093 |
| Rio de Janeiro | 969 755 | 451 284 | 518 471 | 230 633 | 94 425 | 136 208 | 59 418 | 26 322 | 33 096 | 679 704 | 330 537 | 349 167 |
| Distrito Federal | 426 171 | 168 053 | 258 118 | 277 234 | 102 631 | 174 603 | 116 857 | 49 763 | 67 094 | 32 080 | 15 659 | 16 421 |
| São Paulo | 3 169 528 | 1 406 250 | 1 763 278 | 656 412 | 241 870 | 414 542 | 336 572 | 134 319 | 202 253 | 2 176 544 | 1 030 061 | 1 146 483 |
| Paraná | 945 237 | 438 626 | 506 611 | 72 788 | 28 264 | 44 524 | 51 749 | 22 114 | 29 635 | 820 700 | 388 248 | 432 452 |
| Santa Catarina | 551 514 | 259 105 | 292 409 | 52 971 | 21 862 | 31 109 | 27 315 | 12 259 | 15 056 | 471 228 | 224 984 | 246 244 |
| Rio Grande do Sul | 1 443 993 | 681 982 | 762 011 | 190 949 | 76 254 | 114 695 | 122 385 | 54 396 | 67 989 | 1 130 659 | 551 332 | 579 327 |
| Mato Grosso | 239 942 | 117 023 | 122 919 | 28 680 | 11 591 | 17 089 | 21 537 | 9 590 | 11 947 | 189 725 | 95 842 | 93 883 |
| Goiás | 724 450 | 347 296 | 377 154 | 59 075 | 24 139 | 34 936 | 33 560 | 14 602 | 18 958 | 631 815 | 308 555 | 323 260 |
| **BRASIL** | **24 984 795** | **11 682 743** | **13 302 052** | **3 044 110** | **1 198 112** | **1 845 998** | **2 176 903** | **942 238** | **1 234 665** | **19 763 782** | **9 542 393** | **10 221 389** |
| | PERCENTAGENS (2) | | | | | | | | | | | |
| Guaporé | 55,9 | 30,7 | 25,2 | 24,8 | 11,2 | 13,6 | 50,0 | 24,2 | 25,8 | 67,5 | 38,7 | 28,8 |
| Acre | 70,7 | 38,9 | 31,8 | 36,3 | 17,7 | 18,6 | 51,9 | 26,8 | 25,1 | 77,7 | 43,2 | 34,5 |
| Amazonas | 63,1 | 31,2 | 31,9 | 28,4 | 12,3 | 16,1 | 42,7 | 19,6 | 23,1 | 74,0 | 37,2 | 36,8 |
| Rio Branco | 60,9 | 31,6 | 29,3 | 25,4 | 12,3 | 13,1 | 51,9 | 26,1 | 25,8 | 74,3 | 38,9 | 35,4 |
| Pará | 57,7 | 26,9 | 30,8 | 24,6 | 10,6 | 14,0 | 39,5 | 17,0 | 22,5 | 71,6 | 34,0 | 37,6 |
| Amapá | 61,4 | 29,7 | 31,7 | 33,0 | 16,1 | 16,9 | 55,1 | 24,8 | 30,3 | 71,4 | 35,0 | 36,4 |
| Maranhão | 78,3 | 38,2 | 40,1 | 35,5 | 15,1 | 20,4 | 56,6 | 25,9 | 30,7 | 85,7 | 42,2 | 43,5 |
| Piauí | 78,5 | 37,3 | 41,2 | 36,8 | 14,3 | 22,5 | 63,7 | 28,2 | 35,5 | 84,1 | 40,5 | 43,6 |
| Ceará | 73,3 | 35,7 | 37,6 | 42,9 | 18,1 | 24,8 | 57,8 | 26,6 | 31,2 | 81,1 | 40,2 | 40,9 |
| Rio Grande do Norte | 72,2 | 35,7 | 36,5 | 41,2 | 17,7 | 23,5 | 66,9 | 32,0 | 34,9 | 80,4 | 40,6 | 39,8 |
| Paraíba | 74,6 | 35,7 | 38,9 | 48,6 | 20,9 | 27,7 | 70,1 | 32,3 | 37,8 | 81,9 | 39,9 | 42,0 |
| Pernambuco | 72,5 | 34,2 | 38,3 | 43,6 | 17,9 | 25,7 | 52,6 | 23,0 | 29,6 | 85,3 | 41,5 | 43,8 |
| Alagoas | 79,7 | 37,9 | 41,8 | 47,2 | 19,6 | 27,6 | 63,5 | 27,8 | 35,7 | 88,9 | 43,3 | 45,6 |
| Fernando de Noronha | 25,7 | 12,7 | 13,0 | 25,7 | 12,6 | 13,1 | — | — | — | — | — | — |
| Sergipe | 70,6 | 33,0 | 37,6 | 39,6 | 15,8 | 23,8 | 59,6 | 26,7 | 32,9 | 82,5 | 39,7 | 42,8 |
| Bahia | 72,8 | 33,5 | 39,3 | 38,0 | 14,8 | 23,2 | 65,2 | 28,4 | 36,8 | 83,0 | 39,1 | 43,9 |
| Minas Gerais | 61,8 | 28,9 | 32,9 | 30,7 | 11,9 | 18,8 | 41,9 | 17,5 | 24,4 | 73,7 | 35,4 | 38,3 |
| (Serra dos Aimorés*) | 81,7 | 38,8 | 42,9 | 48,1 | 19,5 | 28,6 | 62,0 | 29,2 | 32,8 | 83,2 | 39,7 | 43,5 |
| Espírito Santo | 59,0 | 27,7 | 31,3 | 29,1 | 11,5 | 17,6 | 42,8 | 18,3 | 24,5 | 66,9 | 32,0 | 34,9 |
| Rio de Janeiro | 50,4 | 23,4 | 27,0 | 28,9 | 11,8 | 17,1 | 44,6 | 19,8 | 24,8 | 68,4 | 33,3 | 35,1 |
| Distrito Federal | 20,1 | 7,9 | 12,2 | 17,3 | 6,4 | 10,9 | 26,0 | 11,1 | 14,9 | 51,1 | 24,9 | 26,2 |
| São Paulo | 40,7 | 18,0 | 22,7 | 20,3 | 7,5 | 12,8 | 34,2 | 13,6 | 20,6 | 60,8 | 28,8 | 32,0 |
| Paraná | 54,0 | 25,0 | 29,0 | 24,0 | 9,3 | 14,7 | 34,9 | 14,9 | 20,0 | 63,2 | 29,9 | 33,3 |
| Santa Catarina | 43,4 | 20,4 | 23,0 | 23,2 | 9,6 | 13,6 | 35,6 | 16,0 | 19,6 | 48,8 | 23,3 | 25,5 |
| Rio Grande do Sul | 41,4 | 19,5 | 21,9 | 21,4 | 8,5 | 12,9 | 35,8 | 15,9 | 19,9 | 50,2 | 24,5 | 25,7 |
| Mato Grosso | 55,6 | 27,1 | 28,5 | 27,6 | 11,1 | 16,5 | 46,6 | 20,7 | 25,9 | 67,4 | 24,1 | 33,3 |
| Goiás | 71,8 | 34,4 | 37,4 | 38,3 | 15,6 | 22,7 | 61,7 | 26,8 | 34,9 | 78,9 | 38,5 | 40,4 |
| **BRASIL** | **57,3** | **26,8** | **30,5** | **26,9** | **10,6** | **16,3** | **44,3** | **19,2** | **25,1** | **72,3** | **34,9** | **37,4** |

**FONTE** — Serviço Nacional de Recenseamento.

* Território em litígio entre os Estados de Minas Gerais e Espírito Santo.

(1) Inclusive as pessoas de instrução não declarada. — (2) Foram calculadas sôbre o total da população de 5 anos e mais de cada Unidade da Federação

# EDUCAÇÃO

## II — PESSOAS DE 10 ANOS E MAIS, QUE POSSUEM CURSO COMPLETO, SEGUNDO O GRAU DO ENSINO, POR UNIDADES DA FEDERAÇÃO — 1.º-VII-1950

| UNIDADES DA FEDERAÇÃO | PESSOAS PRESENTES, DE 10 ANOS E MAIS, QUE POSSUEM CURSO COMPLETO | | | | | | | | | |
|---|---|---|---|---|---|---|---|---|---|---|
| | Total | | Segundo o grau do ensino | | | | | | | |
| | | | Elementar | | Médio | | Superior | | Sem declaração de grau | |
| | Homens | Mulheres | Homens | Mulheres | Homens | Mulheres | Homens | Mulheres | Homens | Mulheres |
| **Norte** | | | | | | | | | | |
| Guaporé | 1 469 | 1 027 | 1 193 | 851 | 203 | 163 | 72 | 7 | 1 | 6 |
| Acre | 2 242 | 1 824 | 1 890 | 1 627 | 238 | 191 | 114 | 6 | — | — |
| Amazonas | 14 303 | 14 110 | 11 204 | 11 442 | 2 267 | 2 619 | 828 | 44 | 4 | 5 |
| Rio Branco | 775 | 612 | 652 | 534 | 74 | 73 | 47 | 3 | 2 | 2 |
| Pará | 40 711 | 43 417 | 32 978 | 36 802 | 5 981 | 6 387 | 1 726 | 152 | 26 | 76 |
| Amapá | 1 179 | 741 | 961 | 592 | 139 | 141 | 79 | 6 | — | 2 |
| **Nordeste** | | | | | | | | | | |
| Maranhão | 23 818 | 27 025 | 20 117 | 23 262 | 3 074 | 3 695 | 625 | 67 | 2 | 1 |
| Piauí | 15 821 | 17 244 | 13 023 | 14 440 | 2 229 | 2 777 | 567 | 24 | 2 | 3 |
| Ceará | 42 195 | 51 771 | 30 695 | 40 279 | 8 864 | 11 123 | 2 615 | 220 | 21 | 149 |
| Rio Grande do Norte | 15 306 | 18 371 | 11 272 | 15 179 | 3 171 | 2 989 | 855 | 37 | 8 | 166 |
| Paraíba | 24 526 | 31 041 | 19 868 | 25 910 | 3 472 | 5 043 | 1 174 | 56 | 12 | 32 |
| Pernambuco | 102 451 | 115 510 | 81 033 | 95 462 | 16 626 | 19 535 | 4 734 | 386 | 58 | 127 |
| Alagoas | 20 043 | 24 926 | 16 104 | 20 601 | 3 046 | 4 248 | 885 | 67 | 8 | 10 |
| Fernando de Noronha | 110 | 61 | 82 | 51 | 19 | 9 | 9 | — | — | 1 |
| **Leste** | | | | | | | | | | |
| Sergipe | 12 034 | 16 265 | 9 926 | 13 422 | 1 578 | 2 795 | 529 | 37 | 1 | 11 |
| Bahia | 120 413 | 129 270 | 101 083 | 111 420 | 14 047 | 17 224 | 5 246 | 461 | 37 | 165 |
| Minas Gerais | 398 654 | 394 875 | 339 569 | 335 003 | 43 676 | 58 766 | 15 335 | 928 | 74 | 178 |
| (Serra dos Aimorés*) | 657 | 364 | 591 | 336 | 45 | 24 | 21 | 1 | — | 3 |
| Espírito Santo | 36 040 | 34 901 | 30 457 | 29 509 | 4 451 | 5 334 | 1 124 | 53 | 8 | 5 |
| Rio de Janeiro | 165 510 | 150 698 | 133 250 | 124 829 | 25 545 | 25 131 | 6 601 | 588 | 114 | 150 |
| Distrito Federal | 537 059 | 514 017 | 375 340 | 388 302 | 121 149 | 119 389 | 39 770 | 4 439 | 800 | 1 887 |
| **Sul** | | | | | | | | | | |
| São Paulo | 1 133 320 | 1 018 215 | 928 523 | 865 015 | 162 904 | 146 181 | 40 800 | 4 729 | 1 093 | 2 290 |
| Paraná | 126 459 | 109 033 | 104 132 | 96 083 | 17 482 | 12 395 | 4 770 | 445 | 75 | 110 |
| Santa Catarina | 145 960 | 133 678 | 137 509 | 127 935 | 6 487 | 5 658 | 1 929 | 63 | 35 | 22 |
| Rio Grande do Sul | 309 229 | 297 214 | 255 737 | 263 737 | 41 835 | 31 894 | 11 407 | 898 | 250 | 685 |
| **Centro-Oeste** | | | | | | | | | | |
| Mato Grosso | 30 891 | 25 114 | 26 073 | 21 713 | 3 738 | 3 345 | 1 067 | 43 | 13 | 13 |
| Goiás | 26 461 | 23 719 | 21 574 | 19 523 | 3 570 | 4 109 | 1 304 | 77 | 13 | 10 |
| **BRASIL** | **3 347 636** | **3 195 043** | **2 704 836** | **2 683 859** | **495 910** | **491 238** | **144 233** | **13 837** | **2 657** | **6 109** |

**FONTE** — Serviço Nacional de Recenseamento.

* Território em litígio entre os Estados de Minas Gerais e Espírito Santo.

# EDUCAÇÃO

## III — ENSINO EM GERAL

### SINOPSE RETROSPECTIVA, SEGUNDO AS CATEGORIAS DO ENSINO — 1940/52

| ANOS | RESULTADOS | | | | | | | | | | |
|---|---|---|---|---|---|---|---|---|---|---|---|
| | Total | Segundo as categorias do ensino | | | | | | | | | |
| | | Primário (1) | Secundário | Doméstico (2) | Agrícola (2) | Industrial | Comercial | Artístico | Pedagógico | Superior | Outros ensinos |
| **UNIDADES ESCOLARES** | | | | | | | | | | | |
| 1940 | 46 583 | 41 670 | 821 | 825 | — | 159 | 616 | 610 | 381 | 258 | 1 243 |
| 1949 | 80 061 | 70 582 | 1 789 | — | 123 | 2 104 | 879 | 1 058 | 745 | 382 | 2 399 |
| 1950 | 88 684 | 78 540 | 2 072 | — | 139 | 2 359 | 874 | 1 228 | 768 | 437 | 2 467 |
| 1951 | 94 598 | 83 870 | 2 191 | — | 122 | 605 | 797 | 912 | 858 | 398 | 4 845 |
| 1952 (3) | 95 099 | 84 254 | 2 265 | — | 113 | 539 | 784 | 975 | 959 | 442 | 4 770 |
| **CORPO DOCENTE** | | | | | | | | | | | |
| 1940 | 115 836 | 80 920 | 12 026 | 2 380 | — | 1 438 | 4 663 | 1 520 | 5 637 | 3 922 | 5 270 |
| 1949 | 198 889 | 129 939 | 25 053 | — | 1 295 | 8 430 | 8 690 | 2 919 | 6 859 | 5 610 | 10 094 |
| 1950 | 213 500 | 138 463 | 28 610 | — | 1 335 | 9 333 | 8 953 | 3 297 | 6 973 | 7 097 | 9 439 |
| 1951 | 225 522 | 146 490 | 30 645 | — | 1 258 | 6 760 | 8 806 | 2 870 | 8 085 | 6 816 | 13 792 |
| 1952 (3) | 230 775 | 149 302 | 32 238 | — | 1 159 | 6 407 | 8 619 | 3 051 | 8 574 | 7 309 | 14 116 |
| **MATRÍCULA GERAL** | | | | | | | | | | | |
| 1940 | 3 732 878 | 3 302 857 | 170 057 | 43 085 | — | 16 978 | 52 454 | 12 251 | 25 151 | 20 017 | 90 028 |
| 1949 | 5 828 647 | 4 926 066 | 365 851 | — | 10 963 | 99 054 | 88 082 | 28 179 | 36 741 | 37 584 | 236 127 |
| 1950 | 6 153 759 | 5 175 887 | 406 920 | — | 11 239 | 109 904 | 85 905 | 31 468 | 40 415 | 44 097 | 247 924 |
| 1951 | 6 474 416 | 5 450 308 | 438 674 | — | 9 775 | 34 835 | 85 317 | 25 802 | 48 025 | 45 803 | 355 877 |
| 1952 (3) | 6 742 379 | 5 651 564 | 460 210 | — | 8 587 | 31 034 | 87 570 | 26 860 | 55 054 | 48 266 | 375 234 |
| **CONCLUSÕES DE CURSO** | | | | | | | | | | | |
| 1949 | 322 355 | 240 383 | 19 828 | 11 304 | — | 1 992 | 10 517 | 2 873 | 8 589 | 4 223 | 22 646 |
| 1949 | 593 067 | 400 289 | 52 991 | — | 1 684 | 24 359 | 17 721 | 5 622 | 14 395 | 6 262 | 69 744 |
| 1950 | 686 414 | 472 611 | 60 048 | — | 1 685 | 27 459 | 18 649 | 6 161 | 15 680 | 7 120 | 77 001 |
| 1951 | 700 637 | 470 360 | 62 560 | — | 1 758 | 4 643 | 15 647 | 5 264 | 16 972 | 7 351 | 116 082 |
| 1952 (3) | 744 506 | 501 879 | 63 094 | — | 1 567 | 4 232 | 15 189 | 5 119 | 18 979 | 8 185 | 120 962 |

**FONTE** — Serviço de Estatística da Educação e Cultura.

**NOTAS** — I. A partir de 1946 as estatísticas referentes ao ensino não primário deixaram de incluir em suas apresentações os resultados correspondentes ao ensino militar, o qual, até 1945, figurava em "outros ensinos". — II. A sensível alteração que se observa em 1951, nas categorias dos ensinos "industrial", "comercial", "artístico", "superior" e "outros ensinos", decorre da mudança de critério na classificação de alguns cursos. — III. Os ramos didáticos compreendidos na discriminação "segundo as categorias do ensino" abrangem genèricamente as diversas modalidades ocorrentes e têm a seguinte compreensão:

— **Ensino primário,** — o ensino pré-primário (maternal e infantil), o ensino primário fundamental (comum e supletivo) e o ensino primário complementar.

— **Ensino secundário,** — o ensino secundário (ginasial e colegial).

— **Ensino doméstico,** — todos os cursos de ensino comum de artes domésticas nos graus elementar ou médio.

— **Ensino agrícola,** — todos os cursos de ensino comum agrícola nos graus elementar, médio ou superior.

— **Ensino industrial,** — tôdas as modalidades do ensino comum industrial nos graus elementar ou médio.

— **Ensino comercial,** — as diversas modalidades do ensino comercial comum nos graus elementar, médio e superior; o grau elementar foi excluído a partir de 1951, em virtude da mudança de critério na classificação de alguns cursos.

— **Ensino artístico,** — todos os cursos de ensino comum artístico (plástico, musical, coreográfico ou dramático) nos graus elementar, médio ou superior.

— **Ensino pedagógico,** — todos os cursos de ensino comum para formação, aperfeiçoamento ou especialização de professôres nos graus elementar, médio ou superior. O ensino pedagógico de grau elementar foi extinto em 1950.

— **Ensino superior,** — todos os cursos de ensino comum no grau superior, excetuados os já incluídos em categorias especiais, a saber: de ensino comercial, artístico, pedagógico e agrícola.

— **Outros ensinos,** — todos os cursos de ensino comum e supletivo não compreendidos nas demais categorias, bem como a totalidade dos cursos de ensino emendativo.

(1) Dados provisórios de 1950 em diante. — (2) Em virtude da relevância dada ao ensino agrícola, pela Lei Orgânica que criou e reorganizou os seus cursos, passou o mesmo a constituir uma categoria à parte, desaparecendo a categoria de ensino doméstico, cujos resultados, a partir de 1947, estão incluídos em "outros ensinos", onde era computado anteriormente o ensino agrícola. — (3) Dados provisórios.

# EDUCAÇÃO

## IV — ENSINO PRIMÁRIO

### ORGANIZAÇÃO DIDÁTICA E MOVIMENTO ESCOLAR, POR UNIDADES DA FEDERAÇÃO E NAS CAPITAIS — 1952

a) Resumo

| UNIDADES DA FEDERAÇÃO E CAPITAIS | Unidades escolares | Corpo docente | MATRÍCULA | | Freqüência média | Aprovações em geral | Conclusões de curso |
|---|---|---|---|---|---|---|---|
| | | | Geral | Efetiva | | | |
| Guaporé | 90 | 193 | 3 960 | 3 678 | 3 538 | 2 883 | 258 |
| Pôrto Velho | 70 | 161 | 2 954 | 2 773 | 2 638 | 2 106 | 225 |
| Acre | 174 | 318 | 9 573 | 8 304 | 6 334 | 3 889 | 695 |
| Rio Branco | 49 | 110 | 3 390 | 2 811 | 2 192 | 1 340 | 285 |
| Amazonas | 757 | 1 264 | 39 579 | 35 482 | 27 144 | 15 806 | 1 767 |
| Manaus | 282 | 647 | 20 243 | 17 036 | 12 789 | 7 313 | 1 189 |
| Rio Branco | 40 | 78 | 2 027 | 1 648 | 1 377 | 835 | 155 |
| Boa Vista | 38 | 76 | 1 986 | 1 612 | 1 350 | 819 | 155 |
| Pará | 2 275 | 3 450 | 126 377 | 117 359 | 88 860 | 53 807 | 5 860 |
| Belém | 248 | 936 | 34 481 | 29 694 | 24 741 | 16 572 | 3 366 |
| Amapá | 183 | 295 | 9 012 | 7 277 | 5 560 | 4 055 | 521 |
| Macapá | 90 | 180 | 5 323 | 4 202 | 3 178 | 2 395 | 373 |
| Maranhão | 1 529 | 2 162 | 75 925 | 70 841 | 52 264 | 29 402 | 6 839 |
| São Luís | 173 | 401 | 13 501 | 12 434 | 9 653 | 7 667 | 2 410 |
| Piauí | 1 404 | 1 853 | 74 411 | 68 323 | 53 412 | 42 073 | 5 638 |
| Teresina | 202 | 365 | 14 469 | 12 749 | 10 483 | 8 320 | 1 685 |
| Ceará | 5 159 | 6 699 | 229 195 | 202 992 | 162 134 | 126 137 | 14 053 |
| Fortaleza | 628 | 1 301 | 47 009 | 39 784 | 31 229 | 25 218 | 4 838 |
| Rio Grande do Norte | 1 959 | 2 401 | 104 083 | 88 734 | 77 827 | 33 829 | 8 100 |
| Natal | 178 | 322 | 16 523 | 13 529 | 11 845 | 7 260 | 1 837 |
| Paraíba | 2 712 | 3 800 | 141 601 | 129 459 | 90 114 | 44 934 | 5 714 |
| João Pessoa | 295 | 608 | 18 199 | 15 809 | 11 115 | 5 897 | 1 038 |
| Pernambuco | 6 951 | 9 371 | 382 968 | 324 719 | 248 311 | 174 438 | 19 903 |
| Recife | 811 | 2 016 | 82 274 | 63 374 | 51 887 | 42 331 | 6 055 |
| Alagoas | 1 829 | 2 415 | 95 597 | 88 529 | 70 385 | 45 364 | 6 627 |
| Maceió | 223 | 481 | 18 663 | 16 874 | 15 079 | 11 847 | 2 926 |
| Sergipe | 1 223 | 1 799 | 69 130 | 64 074 | 54 930 | 17 268 | 3 385 |
| Aracaju | 152 | 552 | 11 990 | 11 256 | 9 780 | 3 770 | 1 048 |
| Bahia | 6 953 | 8 635 | 362 997 | 313 683 | 263 197 | 139 736 | 33 884 |
| Salvador | 476 | 1 308 | 54 230 | 45 664 | 37 553 | 25 605 | 3 644 |
| Minas Gerais | 13 262 | 24 716 | 1 008 803 | 842 981 | 709 377 | 456 523 | 92 705 |
| Belo Horizonte | 275 | 2 032 | 56 340 | 47 847 | 42 814 | 32 982 | 8 541 |
| Espírito Santo | 2 086 | 3 009 | 116 709 | 101 488 | 81 644 | 45 794 | 7 860 |
| Vitória | 62 | 293 | 9 297 | 8 022 | 6 957 | 4 378 | 1 232 |
| Rio de Janeiro | 2 494 | 5 396 | 201 194 | 171 329 | 129 555 | 68 077 | 10 258 |
| Niterói | 166 | 830 | 24 177 | 19 867 | 16 565 | 16 370 | 2 484 |
| Distrito Federal | 2 322 | 8 428 | 298 269 | 254 532 | 227 418 | 158 160 | 42 774 |
| São Paulo | 12 142 | 28 251 | 1 190 280 | 911 120 | 835 530 | 623 800 | 145 900 |
| São Paulo | 1 355 | 6 302 | 263 510 | 220 280 | 194 430 | 153 390 | 36 230 |
| Paraná | 1 978 | 5 025 | 156 437 | 129 185 | 114 517 | 71 973 | 15 511 |
| Curitiba | 173 | 1 014 | 22 916 | 15 637 | 13 820 | 12 557 | 2 980 |
| Santa Catarina | 3 882 | 6 669 | 235 920 | 202 477 | 183 338 | 116 958 | 14 106 |
| Florianópolis | 199 | 435 | 13 131 | 11 482 | 9 968 | 7 198 | 1 248 |
| Rio Grande do Sul | 10 127 | 18 150 | 543 300 | 446 480 | 381 740 | 282 640 | 43 810 |
| Pôrto Alegre | 361 | 2 230 | 56 900 | 43 040 | 38 350 | 30 210 | 9 040 |
| Mato Grosso | 978 | 1 733 | 61 635 | 55 742 | 46 784 | 31 857 | 6 368 |
| Cuiabá | 156 | 309 | 9 901 | 8 845 | 7 701 | 5 127 | 1 153 |
| Goiás | 1 745 | 3 192 | 112 582 | 93 330 | 77 490 | 42 113 | 9 188 |
| Goiânia | 115 | 351 | 11 292 | 9 435 | 6 700 | 4 211 | 1 098 |
| **BRASIL** | **84 254** | **149 302** | **5 651 564** | **4 733 766** | **3 992 780** | **2 632 356** | **501 879** |
| Capitais (1) | 9 009 | 31 688 | 1 110 968 | 928 588 | 800 215 | 593 043 | 137 854 |

**FONTE** — Serviço de Estatística da Educação e Cultura.

**NOTAS** — I. Êstes resultados, bem como os constantes das demais tabelas da presente série, são provisórios. — II. Não tendo sido possível aos Estados do Rio de Janeiro, Amazonas e Rio Grande do Sul fornecer, no devido tempo, os respectivos resultados, reproduzem-se com referência ao primeiro Estado os dados de 1949, e relativamente aos dois últimos os registros que dizem respeito ao ano de 1951.

(1) Inclusive os dados referentes ao Distrito Federal.

# EDUCAÇÃO

## IV — ENSINO PRIMÁRIO

### ORGANIZAÇÃO DIDÁTICA E MOVIMENTO ESCOLAR, POR UNIDADES DA FEDERAÇÃO E NAS CAPITAIS — 1952

**b) Ensino maternal**

| UNIDADES DA FEDERAÇÃO E CAPITAIS | Unidades escolares | Corpo docente | MATRÍCULA | | Freqüência média | Aprovações em geral | Conclusões de curso |
|---|---|---|---|---|---|---|---|
| | | | Geral | Efetiva | | | |
| **Guaporé** | — | — | — | — | — | — | — |
| Pôrto Velho | — | — | — | — | — | — | — |
| **Acre** | — | — | — | — | — | — | — |
| Rio Branco | — | — | — | — | — | — | — |
| **Amazonas** | — | — | — | — | — | — | — |
| Manaus | — | — | — | — | — | — | — |
| **Rio Branco** | — | — | — | — | — | — | — |
| Boa Vista | — | — | — | — | — | — | — |
| **Pará** | 2 | 2 | 100 | 65 | 24 | 24 | 24 |
| Belém | 2 | 2 | 100 | 65 | 24 | 24 | 24 |
| **Amapá** | — | — | — | — | — | — | — |
| Macapá | — | — | — | — | — | — | — |
| **Maranhão** | — | — | — | — | — | — | — |
| São Luís | — | — | — | — | — | — | — |
| **Piauí** | — | — | — | — | — | — | — |
| Teresina | — | — | — | — | — | — | — |
| **Ceará** | — | — | — | — | — | — | — |
| Fortaleza | — | — | — | — | — | — | — |
| **Rio Grande do Norte** | — | — | — | — | — | — | — |
| Natal | — | — | — | — | — | — | — |
| **Paraíba** | — | — | — | — | — | — | — |
| João Pessoa | — | — | — | — | — | — | — |
| **Pernambuco** | — | — | — | — | — | — | — |
| Recife | — | — | — | — | — | — | — |
| **Alagoas** | 1 | 3 | 88 | 80 | 73 | 28 | 28 |
| Maceió | 1 | 3 | 88 | 80 | 73 | 28 | 28 |
| **Sergipe** | — | — | — | — | — | — | — |
| Aracaju | — | — | — | — | — | — | — |
| **Bahia** | — | — | — | — | — | — | — |
| Salvador | — | — | — | — | — | — | — |
| **Minas Gerais** | — | — | — | — | — | — | — |
| Belo Horizonte | — | — | — | — | — | — | — |
| **Espírito Santo** | — | — | — | — | — | — | — |
| Vitória | — | — | — | — | — | — | — |
| **Rio de Janeiro** | 2 | 4 | 115 | 69 | 46 | 37 | 13 |
| Niterói | 2 | 4 | 115 | 69 | 46 | 37 | 13 |
| **Distrito Federal** | 35 | 38 | 1 000 | 790 | 611 | 790 | 790 |
| **São Paulo** | 7 | 16 | 480 | 420 | 380 | — | — |
| São Paulo | 5 | 6 | 210 | 160 | 150 | — | — |
| **Paraná** | 1 | 4 | 60 | 48 | 33 | — | — |
| Curitiba | 1 | 4 | 60 | 48 | 33 | — | — |
| **Santa Catarina** | — | — | — | — | — | — | — |
| Florianópolis | — | — | — | — | — | — | — |
| **Rio Grande do Sul** | 3 | 10 | 200 | 170 | 100 | 60 | 60 |
| Pôrto Alegre | 3 | 10 | 200 | 170 | 100 | 60 | 60 |
| **Mato Grosso** | — | — | — | — | — | — | — |
| Cuiabá | — | — | — | — | — | — | — |
| **Goiás** | — | — | — | — | — | — | — |
| Goiânia | — | — | — | — | — | — | — |
| **BRASIL** | **51** | **77** | **2 043** | **1 642** | **1 267** | **939** | **915** |
| **Capitais (1)** | **49** | **67** | **1 773** | **1 382** | **1 037** | **939** | **915** |

**FONTE** — Serviço de Estatística da Educação e Cultura.

**NOTA** — Vêde as notas da tabela anterior.

(1) Inclusive os dados referentes ao Distrito Federal.

# EDUCAÇÃO

## IV — ENSINO PRIMÁRIO

### ORGANIZAÇÃO DIDÁTICA E MOVIMENTO ESCOLAR, POR UNIDADES DA FEDERAÇÃO E NAS CAPITAIS — 1952

c) Ensino infantil

| UNIDADES DA FEDERAÇÃO E CAPITAIS | Unidades escolares | Corpo docente | MATRÍCULA | | Freqüência média | Aprovações em geral | Conclusões de curso |
|---|---|---|---|---|---|---|---|
| | | | Geral | Efetiva | | | |
| **Guaporé** | 4 | 4 | 284 | 253 | 241 | 197 | 37 |
| Pôrto Velho | 2 | 2 | 173 | 155 | 145 | 115 | 28 |
| **Acre** | 5 | 12 | 285 | 271 | 188 | 271 | 107 |
| Rio Branco | 1 | 6 | 103 | 98 | 51 | 98 | 20 |
| **Amazonas** | 22 | 54 | 1 379 | 1 143 | 865 | 737 | 737 |
| Manaus | 14 | 46 | 934 | 740 | 598 | 511 | 511 |
| **Rio Branco** | 2 | 5 | 187 | 163 | 148 | 87 | 87 |
| Boa Vista | 2 | 5 | 187 | 163 | 148 | 87 | 87 |
| **Pará** | 20 | 32 | 1 035 | 880 | 647 | 410 | 410 |
| Belém | 18 | 30 | 980 | 835 | 614 | 391 | 391 |
| **Amapá** | 7 | 15 | 528 | 450 | 315 | 450 | 172 |
| Macapá | 2 | 10 | 322 | 258 | 185 | 258 | 121 |
| **Maranhão** | 14 | 41 | 1 247 | 1 197 | 651 | 770 | 273 |
| São Luís | 10 | 37 | 1 111 | 1 077 | 559 | 731 | 273 |
| **Piauí** | 5 | 10 | 349 | 302 | 225 | 218 | 86 |
| Teresina | 2 | 5 | 192 | 156 | 103 | 84 | 42 |
| **Ceará** | 51 | 100 | 2 857 | 2 435 | 1 804 | 1 784 | 395 |
| Fortaleza | 34 | 77 | 2 226 | 1 872 | 1 338 | 1 383 | 278 |
| **Rio Grande do Norte** | 16 | 42 | 1 217 | 1 021 | 818 | 621 | 230 |
| Natal | 10 | 34 | 980 | 835 | 659 | 484 | 129 |
| **Paraíba** | 30 | 54 | 1 971 | 1 653 | 1 198 | 746 | 128 |
| João Pessoa | 16 | 24 | 828 | 685 | 491 | 269 | 40 |
| **Pernambuco** | 69 | 151 | 4 320 | 3 480 | 2 602 | 2 904 | 884 |
| Recife | 45 | 107 | 3 065 | 2 440 | 1 769 | 2 159 | 695 |
| **Alagoas** | 32 | 54 | 2 171 | 2 091 | 1 798 | 509 | 313 |
| Maceió | 12 | 26 | 1 035 | 990 | 942 | 477 | 281 |
| **Sergipe** | 3 | 24 | 550 | 538 | 380 | 178 | 95 |
| Aracaju | 2 | 22 | 410 | 400 | 250 | 130 | 70 |
| **Bahia** | 15 | 34 | 1 040 | 930 | 690 | 78 | — |
| Salvador | 11 | 30 | 882 | 795 | 584 | 66 | — |
| **Minas Gerais** | 84 | 280 | 6 920 | 6 266 | 5 353 | 4 492 | 1 838 |
| Belo Horizonte | 24 | 146 | 3 783 | 3 301 | 2 973 | 2 872 | 996 |
| **Espírito Santo** | 7 | 30 | 1 013 | 863 | 605 | 324 | 115 |
| Vitória | 3 | 24 | 517 | 382 | 288 | 232 | 99 |
| **Rio de Janeiro** | 34 | 137 | 3 355 | 2 831 | 2 032 | 1 439 | 505 |
| Niterói | 16 | 66 | 1 647 | 1 419 | 1 044 | 1 047 | 317 |
| **Distrito Federal** | 313 | 535 | 19 867 | 16 099 | 13 072 | 12 733 | 4 406 |
| **São Paulo** | 480 | 750 | 28 000 | 23 000 | 18 500 | 9 600 | 1 900 |
| São Paulo | 190 | 320 | 16 000 | 12 000 | 9 000 | 6 000 | 1 600 |
| **Paraná** | 51 | 106 | 3 597 | 2 819 | 2 418 | 1 386 | 679 |
| Curitiba | 14 | 58 | 1 401 | 1 198 | 908 | 801 | 390 |
| **Santa Catarina** | 43 | 55 | 2 633 | 2 128 | 1 760 | 1 107 | 834 |
| Florianópolis | 1 | 4 | 155 | 108 | 87 | 47 | 27 |
| **Rio Grande do Sul** | 189 | 310 | 8 100 | 6 480 | 5 270 | 3 720 | 1 800 |
| Pôrto Alegre | 47 | 130 | 3 150 | 2 320 | 1 880 | 1 520 | 950 |
| **Mato Grosso** | 4 | 4 | 219 | 158 | 131 | 57 | 57 |
| Cuiabá | 1 | 1 | 28 | 22 | 25 | 16 | 16 |
| **Goiás** | 11 | 37 | 1 019 | 947 | 771 | 566 | 119 |
| Goiânia | 3 | 16 | 507 | 484 | 392 | 284 | 67 |
| **BRASIL** | **1 511** | **2 876** | **94 143** | **78 398** | **62 482** | **45 384** | **16 207** |
| **Capitais (1)** | **793** | **1 761** | **60 483** | **48 832** | **38 105** | **32 795** | **11 834** |

**FONTE** — Serviço de Estatística da Educação e Cultura.

**NOTA** — Vêde as notas da tabela "a) Resumo", à página 393.

(1) Inclusive os dados referentes ao Distrito Federal.

# EDUCAÇÃO

## IV — ENSINO PRIMÁRIO

### ORGANIZAÇÃO DIDÁTICA E MOVIMENTO ESCOLAR, POR UNIDADES DA FEDERAÇÃO E NAS CAPITAIS — 1952

**d) Ensino fundamental comum**

| UNIDADES DA FEDERAÇÃO E CAPITAIS | Unidades escolares | Corpo docente | MATRÍCULA | | Freqüência média | Aprovações em geral | Conclusões de curso |
|---|---|---|---|---|---|---|---|
| | | | Geral | Efetiva | | | |
| **Guaporé** | 54 | 155 | 3 284 | 3 073 | 2 955 | 2 485 | 88 |
| Pôrto Velho | 40 | 129 | 2 432 | 2 303 | 2 188 | 1 821 | 75 |
| **Acre** | 126 | 261 | 8 100 | 7 085 | 5 415 | 3 129 | 325 |
| Rio Branco | 31 | 85 | 2 653 | 2 257 | 1 800 | 1 024 | 131 |
| **Amazonas** | 619 | 1 028 | 34 260 | 30 976 | 23 825 | 13 406 | 679 |
| Manaus | 205 | 495 | 16 810 | 14 307 | 10 896 | 6 106 | 495 |
| **Rio Branco** | 16 | 46 | 1 323 | 1 088 | 935 | 544 | 36 |
| Boa Vista | 14 | 44 | 1 282 | 1 052 | 908 | 528 | 36 |
| **Pará** | 1 825 | 2 951 | 109 989 | 102 117 | 77 286 | 47 175 | 2 526 |
| Belém | 148 | 790 | 29 493 | 25 784 | 21 605 | 14 316 | 1 721 |
| **Amapá** | 96 | 200 | 6 800 | 5 724 | 4 283 | 3 196 | 140 |
| Macapá | 43 | 125 | 3 847 | 3 203 | 2 320 | 1 851 | 91 |
| **Maranhão** | 996 | 1 566 | 57 420 | 53 423 | 39 125 | 20 670 | 3 556 |
| São Luís | 51 | 222 | 7 901 | 7 298 | 5 993 | 4 623 | 891 |
| **Piauí** | 814 | 1 257 | 52 716 | 48 496 | 38 394 | 30 609 | 1 354 |
| Teresina | 110 | 269 | 11 021 | 9 610 | 8 086 | 6 057 | 564 |
| **Ceará** | 3 868 | 5 299 | 180 669 | 160 268 | 127 293 | 99 084 | 4 763 |
| Fortaleza | 411 | 994 | 35 140 | 29 605 | 23 266 | 18 449 | 1 751 |
| **Rio Grande do Norte** | 1 316 | 1 710 | 75 547 | 64 014 | 56 333 | 25 300 | 4 330 |
| Natal | 101 | 213 | 11 664 | 9 483 | 8 639 | 5 471 | 976 |
| **Paraíba** | 1 674 | 2 626 | 100 205 | 93 722 | 64 264 | 33 119 | 2 203 |
| João Pessoa | 119 | 447 | 13 677 | 12 238 | 8 546 | 4 637 | 531 |
| **Pernambuco** | 4 765 | 7 010 | 285 213 | 245 251 | 188 226 | 125 228 | 3 837 |
| Recife | 462 | 1 531 | 61 548 | 48 516 | 40 265 | 30 936 | 1 790 |
| **Alagoas** | 1 028 | 1 568 | 62 829 | 57 939 | 46 211 | 28 147 | 3 469 |
| Maceió | 107 | 331 | 12 919 | 11 595 | 10 395 | 8 375 | 1 593 |
| **Sergipe** | 750 | 1 305 | 45 700 | 43 880 | 36 800 | 11 320 | 1 422 |
| Aracaju | 80 | 460 | 8 500 | 7 800 | 6 500 | 2 700 | 720 |
| **Bahia** | 4 539 | 6 150 | 261 777 | 226 493 | 189 255 | 101 576 | 14 722 |
| Salvador | 279 | 1 040 | 41 961 | 36 064 | 30 109 | 20 652 | 2 186 |
| **Minas Gerais** | 10 445 | 21 120 | 853 193 | 708 150 | 605 770 | 396 564 | 67 410 |
| Belo Horizonte | 150 | 1 574 | 42 411 | 36 601 | 33 253 | 25 178 | 4 172 |
| **Espírito Santo** | 1 770 | 2 660 | 104 764 | 91 264 | 73 721 | 41 227 | 6 149 |
| Vitória | 34 | 239 | 7 683 | 6 719 | 5 918 | 3 670 | 836 |
| **Rio de Janeiro** | 1 819 | 4 434 | 170 439 | 146 956 | 111 615 | 56 621 | 5 320 |
| Niterói | 64 | 604 | 17 262 | 14 398 | 12 529 | 12 188 | 1 093 |
| **Distrito Federal** | 964 | 6 240 | 222 199 | 195 988 | 176 783 | 120 318 | 21 968 |
| **São Paulo** | 8 900 | 24 600 | 1 020 000 | 801 000 | 740 000 | 560 000 | 125 000 |
| São Paulo | 850 | 5 600 | 230 000 | 195 000 | 175 000 | 140 000 | 32 000 |
| **Paraná** | 1 682 | 4 613 | 140 858 | 117 240 | 103 500 | 65 294 | 12 886 |
| Curitiba | 120 | 884 | 18 871 | 12 622 | 11 296 | 10 382 | 1 903 |
| **Santa Catarina** | 3 462 | 5 980 | 221 839 | 191 388 | 173 531 | 109 648 | 10 577 |
| Florianópolis | 99 | 301 | 10 269 | 8 984 | 8 039 | 5 532 | 806 |
| **Rio Grande do Sul** | 7 711 | 14 559 | 470 940 | 394 520 | 336 480 | 249 200 | 26 140 |
| Pôrto Alegre | 155 | 1 550 | 41 770 | 32 690 | 29 560 | 23 550 | 4 150 |
| **Mato Grosso** | 835 | 1 571 | 57 762 | 52 275 | 43 706 | 30 512 | 5 523 |
| Cuiabá | 122 | 260 | 8 768 | 7 803 | 6 797 | 4 875 | 956 |
| **Goiás** | 1 269 | 2 592 | 87 941 | 73 309 | 61 783 | 32 533 | 6 518 |
| Goiânia | 74 | 279 | 8 312 | 6 912 | 5 116 | 3 117 | 586 |
| **BRASIL** | **61 343** | **121 492** | **4 635 767** | **3 915 639** | **3 327 489** | **2 206 905** | **330 941** |
| Capitais (1) | **4 833** | **24 706** | **868 393** | **738 832** | **645 807** | **476 356** | **82 021** |

**FONTE** — Serviço de Estatística da Educação e Cultura.

**NOTA** — Vêde as notas da tabela "a) Resumo", à página 393.

(1) Inclusive os dados referentes ao Distrito Federal.

# EDUCAÇÃO

## IV — ENSINO PRIMÁRIO

### ORGANIZAÇÃO DIDÁTICA E MOVIMENTO ESCOLAR, POR UNIDADES DA FEDERAÇÃO E NAS CAPITAIS — 1952

e) Ensino fundamental supletivo

| UNIDADES DA FEDERAÇÃO E CAPITAIS | Unidades escolares | Corpo docente | MATRÍCULA | | Freqüência média | Aprovações em geral | Conclusões de curso |
|---|---|---|---|---|---|---|---|
| | | | Geral | Efetiva | | | |
| Guaporé | 32 | 34 | 392 | 352 | 342 | 201 | 133 |
| Pôrto Velho | 28 | 30 | 349 | 315 | 305 | 170 | 122 |
| Acre | 37 | 39 | 1 103 | 874 | 669 | 430 | 204 |
| Rio Branco | 17 | 19 | 634 | 456 | 341 | 218 | 134 |
| Amazonas | 116 | 182 | 3 940 | 3 363 | 2 454 | 1 663 | 351 |
| Manaus | 63 | 106 | 2 499 | 1 989 | 1 295 | 696 | 183 |
| Rio Branco | 20 | 25 | 496 | 376 | 277 | 189 | 17 |
| Boa Vista | 20 | 25 | 496 | 376 | 277 | 189 | 17 |
| Pará | 344 | 365 | 13 118 | 12 333 | 9 095 | 4 673 | 1 375 |
| Belém | 37 | 55 | 2 567 | 1 797 | 1 387 | 889 | 278 |
| Amapá | 70 | 70 | 1 604 | 1 041 | 908 | 369 | 169 |
| Macapá | 42 | 42 | 1 108 | 706 | 644 | 261 | 136 |
| Maranhão | 437 | 468 | 15 572 | 14 682 | 11 153 | 6 901 | 1 949 |
| São Luís | 80 | 105 | 3 634 | 3 284 | 2 445 | 1 772 | 705 |
| Piauí | 529 | 529 | 20 167 | 18 464 | 13 818 | 10 331 | 3 283 |
| Teresina | 71 | 71 | 2 675 | 2 472 | 1 824 | 1 715 | 615 |
| Ceará | 1 096 | 1 115 | 41 651 | 36 708 | 29 881 | 22 312 | 5 938 |
| Fortaleza | 137 | 153 | 7 786 | 6 666 | 5 189 | 4 000 | 1 423 |
| Rio Grande do Norte | 563 | 571 | 25 252 | 21 926 | 19 080 | 6 902 | 2 534 |
| Natal | 55 | 55 | 3 101 | 2 522 | 1 948 | 904 | 331 |
| Paraíba (1) | 919 | 1 022 | 37 886 | 32 791 | 23 507 | 10 192 | 2 506 |
| João Pessoa (1) | 49 | 112 | 3 108 | 2 371 | 1 642 | 663 | 139 |
| Pernambuco | 2 047 | 2 100 | 90 218 | 73 030 | 55 214 | 44 037 | 12 919 |
| Recife | 265 | 311 | 15 520 | 10 475 | 8 367 | 7 743 | 2 079 |
| Alagoas | 758 | 780 | 30 222 | 28 145 | 22 056 | 16 447 | 2 584 |
| Maceió | 98 | 116 | 4 436 | 4 031 | 3 511 | 2 815 | 872 |
| Sergipe | 470 | 470 | 22 880 | 19 656 | 17 750 | 5 770 | 1 868 |
| Aracaju | 70 | 70 | 3 080 | 3 056 | 3 030 | 940 | 258 |
| Bahia | 2 399 | 2 451 | 100 180 | 86 260 | 73 252 | 38 082 | 19 162 |
| Salvador | 186 | 238 | 11 387 | 8 805 | 6 860 | 4 887 | 1 458 |
| Minas Gerais | 2 435 | 2 751 | 139 486 | 120 115 | 90 574 | 49 143 | 17 128 |
| Belo Horizonte | 58 | 208 | 7 422 | 5 347 | 4 335 | 3 037 | 1 478 |
| Espírito Santo | 272 | 272 | 9 699 | 8 278 | 6 392 | 3 569 | 919 |
| Vitória | 14 | 13 | 607 | 477 | 368 | 239 | 60 |
| Rio de Janeiro | 419 | 508 | 21 850 | 16 658 | 11 635 | 6 784 | 1 593 |
| Niterói | 45 | 94 | 3 602 | 2 554 | 1 716 | 1 819 | 151 |
| Distrito Federal | 382 | 763 | 28 980 | 18 693 | 15 897 | 9 658 | 949 |
| São Paulo | 2 650 | 2 720 | 136 000 | 82 000 | 73 000 | 51 000 | 16 500 |
| São Paulo | 290 | 340 | 16 000 | 12 000 | 9 600 | 6 800 | 2 200 |
| Paraná | 224 | 282 | 11 286 | 8 533 | 8 081 | 4 889 | 1 542 |
| Curitiba | 26 | 56 | 2 184 | 1 420 | 1 271 | 1 108 | 421 |
| Santa Catarina | 233 | 244 | 6 575 | 4 771 | 3 977 | 3 199 | 733 |
| Florianópolis | 89 | 96 | 2 166 | 1 935 | 1 495 | 1 270 | 258 |
| Rio Grande do Sul | 1 138 | 1 600 | 44 020 | 29 840 | 24 060 | 16 950 | 3 730 |
| Pôrto Alegre | 49 | 220 | 6 750 | 3 620 | 2 920 | 1 910 | 740 |
| Mato Grosso | 104 | 104 | 2 667 | 2 446 | 2 199 | 755 | 255 |
| Cuiabá | 27 | 27 | 713 | 641 | 537 | 58 | 3 |
| Goiás | 441 | 505 | 22 386 | 18 055 | 14 123 | 8 321 | 1 858 |
| Goiânia | 32 | 38 | 2 154 | 1 746 | 975 | 609 | 244 |
| **BRASIL** | **18 135** | **19 970** | **827 630** | **659 390** | **529 394** | **322 758** | **100 199** |
| Capitais (2) | **2 230** | **3 363** | **132 958** | **97 754** | **78 179** | **54 370** | **15 254** |

**FONTE** — Serviço de Estatística da Educação e Cultura.

**NOTA** — Vêde as notas da tabela "a) Resumo", à página 393.

(1) Reproduzem-se os resultados referentes ao ano de 1950, por não terem sido fornecidos pelo Estado os dados relativos às escolas da Campanha de Educação de Adultos. — (2) Inclusive os dados referentes ao Distrito Federal.

# EDUCAÇÃO

## IV — ENSINO PRIMÁRIO

### ORGANIZAÇÃO DIDÁTICA E MOVIMENTO ESCOLAR, POR UNIDADES DA FEDERAÇÃO E NAS CAPITAIS — 1952

**f) Ensino complementar**

| UNIDADES DA FEDERAÇÃO E CAPITAIS | Unidades escolares | Corpo docente | MATRÍCULA | | Freqüência média | Aprovações em geral | Conclusões de curso |
|---|---|---|---|---|---|---|---|
| | | | Geral | Efetiva | | | |
| **Guaporé** | — | — | — | — | — | — | — |
| Pôrto Velho | — | — | — | — | — | — | — |
| **Acre** | 6 | 6 | 85 | 74 | 62 | 59 | 59 |
| Rio Branco | — | — | — | — | — | — | — |
| **Amazonas** | — | — | — | — | — | — | — |
| Manaus | — | — | — | — | — | — | — |
| **Rio Branco** | 2 | 2 | 21 | 21 | 17 | 15 | 15 |
| Boa Vista | 2 | 2 | 21 | 21 | 17 | 15 | 15 |
| **Pará** | 84 | 100 | 2 135 | 1 964 | 1 808 | 1 525 | 1 525 |
| Belém | 43 | 59 | 1 341 | 1 213 | 1 111 | 952 | 952 |
| **Amapá** | 10 | 10 | 80 | 62 | 54 | 40 | 40 |
| Macapá | 3 | 3 | 46 | 35 | 29 | 25 | 25 |
| **Maranhão** | 82 | 87 | 1 686 | 1 539 | 1 335 | 1 061 | 1 061 |
| São Luís | 32 | 37 | 855 | 775 | 656 | 541 | 541 |
| **Piauí** | 56 | 57 | 1 179 | 1 061 | 975 | 915 | 915 |
| Teresina | 19 | 20 | 581 | 511 | 470 | 464 | 464 |
| **Ceará** | 144 | 185 | 4 018 | 3 581 | 3 156 | 2 957 | 2 957 |
| Fortaleza | 46 | 77 | 1 857 | 1 641 | 1 436 | 1 386 | 1 386 |
| **Rio Grande do Norte** | 64 | 78 | 2 067 | 1 773 | 1 596 | 1 006 | 1 006 |
| Natal | 12 | 20 | 778 | 689 | 599 | 401 | 401 |
| **Paraíba** | 89 | 98 | 1 539 | 1 293 | 1 145 | 877 | 877 |
| João Pessoa | 21 | 25 | 586 | 515 | 436 | 328 | 328 |
| **Pernambuco** | 70 | 110 | 3 217 | 2 958 | 2 269 | 2 269 | 2 263 |
| Recife | 39 | 67 | 2 141 | 1 943 | 1 466 | 1 493 | 1 491 |
| **Alagoas** | 10 | 10 | 287 | 274 | 247 | 233 | 233 |
| Maceió | 5 | 5 | 185 | 178 | 158 | 152 | 152 |
| **Sergipe** | — | — | — | — | — | — | — |
| Aracaju | — | — | — | — | — | — | — |
| **Bahia** | — | — | — | — | — | — | — |
| Salvador | — | — | — | — | — | — | — |
| **Minas Gerais** | 298 | 565 | 9 204 | 8 450 | 7 680 | 6 329 | 6 329 |
| Belo Horizonte | 43 | 104 | 2 724 | 2 598 | 2 253 | 1 895 | 1 895 |
| **Espírito Santo** | 37 | 47 | 1 233 | 1 083 | 926 | 683 | 677 |
| Vitória | 11 | 17 | 490 | 444 | 383 | 237 | 237 |
| **Rio de Janeiro** | 220 | 313 | 5 435 | 4 815 | 4 227 | 3 196 | 2 827 |
| Niterói | 39 | 62 | 1 551 | 1 427 | 1 230 | 1 279 | 910 |
| **Distrito Federal** | 628 | 852 | 26 223 | 22 962 | 21 055 | 14 661 | 14 661 |
| **São Paulo** | 105 | 165 | 5 800 | 4 700 | 3 650 | 3 200 | 2 500 |
| São Paulo | 20 | 36 | 1 300 | 1 120 | 680 | 590 | 430 |
| **Paraná** | 20 | 20 | 636 | 545 | 485 | 404 | 404 |
| Curitiba | 12 | 12 | 400 | 349 | 312 | 266 | 266 |
| **Santa Catarina** | 144 | 390 | 4 873 | 4 190 | 4 070 | 3 004 | 1 962 |
| Florianópolis | 10 | 34 | 541 | 455 | 347 | 349 | 157 |
| **Rio Grande do Sul** | 1 086 | 1 680 | 20 040 | 15 470 | 15 830 | 12 710 | 12 080 |
| Pôrto Alegre | 107 | 320 | 5 030 | 4 240 | 3 890 | 3 170 | 3 140 |
| **Mato Grosso** | 35 | 54 | 987 | 863 | 748 | 533 | 533 |
| Cuiabá | 6 | 21 | 392 | 379 | 342 | 178 | 178 |
| **Goiás** | 24 | 58 | 1 236 | 1 019 | 813 | 693 | 693 |
| Goiânia | 6 | 18 | 319 | 293 | 217 | 201 | 201 |
| **BRASIL** | **3 214** | **4 887** | **91 981** | **78 697** | **72 148** | **56 370** | **53 617** |
| **Capitais (1)** | **1 104** | **1 791** | **47 361** | **41 788** | **37 087** | **28 583** | **27 830** |

**FONTE** — Serviço de Estatística da Educação e Cultura.

**NOTA** — Vêde as notas da tabela "a) Resumo", à página 393.

(1) Inclusive os dados referentes ao Distrito Federal.

# EDUCAÇÃO

## V — ENSINO SECUNDÁRIO

### 1. RESULTADOS PRELIMINARES, POR UNIDADES DA FEDERAÇÃO

**a) Unidades escolares, segundo ciclos didáticos e a entidade mantenedora do ensino — 1954**

| UNIDADES DA FEDERAÇÃO | RESULTADOS NO INÍCIO DO ANO LETIVO | | | | | | | | | | | | | | |
|---|---|---|---|---|---|---|---|---|---|---|---|---|---|---|---|
| | No ciclo ginasial | | | | | No ciclo colegial | | | | | | | | | |
| | | | | | | Científico | | | | | Clássico | | | | |
| | Total | Segundo a entidade mantenedora do ensino | | | | Total | Segundo a entidade mantenedora do ensino | | | | Total | Segundo a entidade mantenedora do ensino | | | |
| | | Federal | Estadual | Municipal | Particular | | Federal | Estadual | Municipal | Particular | | Federal | Estadual | Municipal | Particular |
| Guaporé | 3 | 1 | — | — | 2 | — | — | — | — | — | — | — | — | — | — |
| Acre | 2 | 2 | — | — | — | 1 | 1 | — | — | — | — | — | — | — | — |
| Amazonas | 12 | 1 | 2 | — | 9 | 3 | — | 1 | — | 2 | 1 | — | 1 | — | — |
| Rio Branco | 1 | 1 | — | — | — | — | — | — | — | — | — | — | — | — | — |
| Pará | 22 | — | 2 | — | 20 | 7 | — | 1 | — | 6 | 2 | — | 1 | — | 1 |
| Amapá | 2 | 2 | — | — | — | 1 | 1 | — | — | — | — | — | — | — | — |
| Maranhão | 13 | — | 2 | — | 11 | 6 | — | 1 | — | 5 | 1 | — | 1 | — | — |
| Piauí | 15 | — | 2 | 2 | 11 | 3 | — | 1 | — | 2 | — | — | — | — | — |
| Ceará | 61 | — | 2 | 2 | 57 | 12 | 1 | 1 | — | 10 | 1 | — | 1 | — | — |
| Rio Grande do Norte | 14 | — | 2 | — | 12 | 3 | — | 1 | — | 2 | 1 | — | 1 | — | — |
| Paraíba | 23 | — | 3 | — | 20 | 5 | — | 2 | — | 3 | 4 | — | 2 | — | 2 |
| Pernambuco | 89 | — | 3 | 6 | 80 | 25 | — | 2 | — | 23 | 13 | — | 2 | — | 11 |
| Alagoas | 20 | — | 2 | 1 | 17 | 7 | — | 2 | — | 5 | — | — | — | — | — |
| Sergipe | 14 | — | 3 | — | 11 | 4 | — | 1 | — | 3 | 1 | — | 1 | — | — |
| Bahia | 89 | 1 | 12 | 1 | 75 | 19 | 1 | 2 | 1 | 15 | 8 | 1 | 2 | — | 5 |
| Minas Gerais | 299 | — | 34 | 10 | 255 | 68 | 1 | 7 | 2 | 58 | 12 | — | 3 | 1 | 8 |
| Espírito Santo | 29 | — | 5 | — | 24 | 10 | — | 4 | — | 6 | 1 | — | 1 | — | — |
| Rio de Janeiro | 108 | — | 4 | 6 | 98 | 39 | — | 3 | 2 | 34 | 11 | — | 3 | — | 8 |
| Distrito Federal | 172 | 8 | — | 21 | 143 | 85 | 6 | — | 3 | 76 | 39 | 4 | — | 1 | 34 |
| São Paulo | 443 | 1 | 183 | 9 | 250 | 155 | 2 | 75 | — | 78 | 72 | — | 36 | — | 36 |
| Paraná | 74 | — | 42 | 1 | 31 | 22 | — | 8 | — | 14 | 5 | — | 4 | — | 1 |
| Santa Catarina | 31 | — | 3 | — | 28 | 5 | — | 1 | — | 4 | 2 | — | 1 | — | 1 |
| Rio Grande do Sul | 169 | 1 | 26 | 4 | 138 | 37 | — | 9 | 1 | 27 | 9 | — | 2 | 1 | 6 |
| Mato Grosso | 19 | — | 6 | — | 13 | 6 | — | 3 | — | 3 | — | — | — | — | — |
| Goiás | 47 | 1 | 10 | 5 | 31 | 6 | — | 2 | — | 4 | 2 | — | 2 | — | — |
| **BRASIL** | **1 771** | **19** | **348** | **68** | **1 336** | **529** | **13** | **127** | **9** | **380** | **185** | **5** | **64** | **3** | **113** |

**FONTE** — Serviço de Estatística da Educação e Cultura.
**NOTA** — Os resultados constantes desta tabela são provisórios.

# EDUCAÇÃO

## V — ENSINO SECUNDÁRIO

### 1. RESULTADOS PRELIMINARES, POR UNIDADES DA FEDERAÇÃO

**b) Alunos matriculados, segundo os ciclos didáticos e a entidade mantenedora do ensino — 1954**

| UNIDADES DA FEDERAÇÃO | RESULTADOS NO INÍCIO DO ANO LETIVO | | | | | | | | | | | | | | |
|---|---|---|---|---|---|---|---|---|---|---|---|---|---|---|---|
| | No ciclo ginasial | | | | | No ciclo colegial | | | | | | | | | |
| | | | | | | Científico | | | | | Clássico | | | | |
| | Total | Segundo a entidade mantenedora do ensino | | | | Total | Segundo a entidade mantenedora do ensino | | | | Total | Segundo a entidade mantenedora do ensino | | | |
| | | Federal | Estadual | Municipal | Particular | | Federal | Estadual | Municipal | Particular | | Federal | Estadual | Municipal | Particular |
| Guaporé | 279 | 107 | — | — | 172 | — | — | — | — | — | — | — | — | — | — |
| Acre | 405 | 405 | — | — | — | 25 | 25 | — | — | — | — | — | — | — | — |
| Amazonas | 2 964 | 29 | 1 328 | — | 1 607 | 364 | — | 249 | — | 115 | 110 | — | 110 | — | — |
| Rio Branco | 143 | 143 | — | — | — | — | — | — | — | — | — | — | — | — | — |
| Pará | 5 994 | — | 1 610 | — | 4 384 | 967 | — | 344 | — | 623 | 58 | — | 45 | — | 13 |
| Amapá | 325 | 325 | — | — | — | 28 | 28 | — | — | — | — | — | — | — | — |
| Maranhão | 4 363 | — | 1 172 | — | 3 191 | 768 | — | 310 | — | 458 | 5 | — | 5 | — | — |
| Piauí | 4 101 | — | 1 131 | 314 | 2 656 | 450 | — | 316 | — | 134 | — | — | — | — | — |
| Ceará | 12 003 | — | 2 113 | 662 | 9 228 | 2 420 | 329 | 927 | — | 1 164 | 142 | — | 142 | — | — |
| Rio Grande do Norte | 3 138 | — | 1 146 | — | 1 992 | 616 | — | 563 | — | 53 | 32 | — | 32 | — | — |
| Paraíba | 5 836 | — | 1 785 | — | 4 051 | 781 | — | 620 | — | 161 | 325 | — | 263 | — | 62 |
| Pernambuco | 21 625 | — | 2 392 | 774 | 18 459 | 3 149 | — | 468 | — | 2 681 | 614 | — | 193 | — | 421 |
| Alagoas | 4 176 | — | 891 | 180 | 3 105 | 848 | — | 295 | — | 553 | — | — | — | — | — |
| Sergipe | 3 313 | — | 1 352 | — | 1 961 | 448 | — | 252 | — | 196 | 70 | — | 70 | — | — |
| Bahia | 22 465 | 135 | 8 848 | 452 | 13 030 | 2 532 | 25 | 1 409 | 43 | 1 055 | 976 | 19 | 773 | — | 184 |
| Minas Gerais | 57 491 | — | 8 009 | 1 674 | 47 808 | 7 434 | 206 | 681 | 252 | 6 295 | 524 | — | 106 | 81 | 337 |
| Espírito Santo | 7 651 | — | 2 535 | — | 5 116 | 815 | — | 329 | — | 486 | 84 | — | 84 | — | — |
| Rio de Janeiro | 25 243 | — | 1 737 | 1 398 | 22 108 | 3 197 | — | 652 | 83 | 2 462 | 368 | — | 172 | — | 196 |
| Distrito Federal | 58 374 | 5 083 | — | 10 315 | 42 976 | 13 335 | 1 333 | — | 293 | 11 709 | 2 289 | 194 | — | 29 | 2 066 |
| São Paulo | 140 284 | 184 | 54 919 | 1 441 | 83 740 | 17 102 | 306 | 7 110 | — | 9 686 | 4 014 | — | 1 757 | — | 2 257 |
| Paraná | 21 614 | — | 13 568 | 63 | 7 983 | 3 454 | — | 1 912 | — | 1 542 | 212 | — | 184 | — | 28 |
| Santa Catarina | 6 866 | — | 1 585 | — | 5 281 | 435 | — | 189 | — | 246 | 98 | — | 95 | — | 3 |
| Rio Grande do Sul | 39 026 | 76 | 8 600 | 874 | 29 476 | 5 030 | — | 2 432 | 122 | 2 476 | 867 | — | 317 | 44 | 506 |
| Mato Grosso | 5 093 | — | 1 684 | — | 3 409 | 477 | — | 200 | — | 277 | — | — | — | — | — |
| Goiás | 6 717 | 13 | 1 803 | 610 | 4 291 | 731 | — | 546 | — | 185 | 92 | — | 92 | — | — |
| **BRASIL** | **459 489** | **6 500** | **118 208** | **18 757** | **316 024** | **65 406** | **2 252** | **19 804** | **793** | **42 557** | **10 880** | **213** | **4 440** | **154** | **6 073** |

**FONTE** — Serviço de Estatística da Educação e Cultura.
**NOTA** — Vêde a nota da tabela anterior.

# EDUCAÇÃO

## V — ENSINO SECUNDÁRIO

### 1. RESULTADOS PRELIMINARES, POR UNIDADES DA FEDERAÇÃO

*c)* Conclusões de curso, *segundo os ciclos didáticos* e a entidade mantenedora do ensino — *1953*

| UNIDADES DA FEDERAÇÃO | RESULTADOS | | | | | | | | | | | | | | |
|---|---|---|---|---|---|---|---|---|---|---|---|---|---|---|---|
| | No ciclo ginasial | | | | | No ciclo colegial | | | | | | | | | |
| | | | | | | Científico | | | | | Clássico | | | | |
| | Total | Segundo a entidade mantenedora do ensino | | | | Total | Segundo a entidade mantenedora do ensino | | | | Total | Segundo a entidade mantenedora do ensino | | | |
| | | Federal | Estadual | Municipal | Particular | | Federal | Estadual | Municipal | Particular | | Federal | Estadual | Municipal | Particular |
| Guaporé | 32 | — | — | — | 32 | — | — | — | — | — | — | — | — | — | — |
| Acre | 31 | 31 | — | — | — | — | — | — | — | — | — | — | — | — | — |
| Amazonas | 308 | 4 | 130 | — | 174 | 47 | — | 32 | — | 15 | 16 | — | 16 | — | — |
| Rio Branco | — | — | — | — | — | — | — | — | — | — | — | — | — | — | — |
| Pará | 599 | — | 114 | — | 485 | 173 | — | 24 | — | 149 | 38 | — | 17 | — | 21 |
| Amapá | 14 | 14 | — | — | — | — | — | — | — | — | — | — | — | — | — |
| Maranhão | 543 | — | 184 | — | 359 | 134 | — | 42 | — | 92 | 7 | — | 7 | — | — |
| Piauí | 495 | — | 103 | 36 | 356 | 94 | — | 64 | — | 30 | — | — | — | — | — |
| Ceará | 1 609 | — | 296 | 8 | 1 305 | 555 | 104 | 187 | — | 264 | 6 | — | 6 | — | — |
| Rio Grande do Norte | 351 | — | 130 | — | 221 | 104 | — | 93 | — | 11 | 20 | — | 20 | — | — |
| Paraíba | 626 | — | 156 | — | 470 | 67 | — | 63 | — | 4 | 39 | — | 35 | — | 4 |
| Pernambuco | 2 408 | — | 179 | 57 | 2 172 | 693 | — | 37 | — | 656 | 155 | — | 18 | — | 137 |
| Alagoas | 466 | — | 79 | 27 | 360 | 188 | — | 73 | — | 115 | — | — | — | — | — |
| Sergipe | 403 | — | 169 | — | 234 | 32 | — | 32 | — | — | 17 | — | 17 | — | — |
| Bahia | 2 783 | 16 | 855 | 47 | 1 865 | 984 | — | 728 | — | 256 | 372 | — | 309 | — | 63 |
| Minas Gerais | 7 422 | — | 967 | 143 | 6 312 | 1 604 | 99 | 125 | 9 | 1 371 | 117 | — | 30 | — | 87 |
| Espírito Santo | 953 | — | 257 | — | 696 | 124 | — | 55 | — | 69 | 5 | — | 5 | — | — |
| Rio de Janeiro | 3 310 | — | 216 | 76 | 3 018 | 557 | — | 58 | 12 | 487 | 100 | — | 36 | — | 64 |
| Distrito Federal | 9 498 | 696 | — | 1 182 | 7 620 | 2 868 | 428 | — | 4 | 2 436 | 563 | 36 | — | — | 527 |
| São Paulo | 16 133 | 18 | 6 163 | 84 | 9 868 | 2 972 | 106 | 925 | — | 1 941 | 761 | — | 216 | — | 545 |
| Paraná | 2 594 | — | 1 315 | — | 1 279 | 860 | — | 337 | — | 523 | 68 | — | 30 | — | 38 |
| Santa Catarina | 692 | — | 126 | — | 566 | 94 | — | 36 | — | 58 | 20 | — | 20 | — | — |
| Rio Grande do Sul | 4 549 | — | 725 | 51 | 3 773 | 992 | — | 500 | 31 | 461 | 230 | — | 86 | 5 | 139 |
| Mato Grosso | 599 | — | 236 | — | 363 | 65 | — | 24 | — | 41 | — | — | — | — | — |
| Goiás | 738 | — | 231 | 33 | 474 | 131 | — | 87 | — | 44 | 19 | — | 19 | — | — |
| **BRASIL** | **57 156** | **779** | **12 631** | **1 744** | **42 002** | **13 338** | **737** | **3 522** | **56** | **9 023** | **2 553** | **36** | **887** | **5** | **1 625** |

**FONTE** — Serviço de Estatística da Educação e Cultura.
**NOTA** — Vêde a nota da tabela à página 399.

# EDUCAÇÃO

## V — ENSINO SECUNDÁRIO

### 2. PRINCIPAIS RESULTADOS DO ENSINO GINASIAL E COLEGIAL, SEGUNDO A ENTIDADE MANTENEDORA, POR UNIDADES DA FEDERAÇÃO — 1952

| UNIDADES DA FEDERAÇÃO | Entidade mantenedora | UNIDADES ESCOLARES | | CORPO DOCENTE | | MATRÍCULA GERAL | | CONCLUSÕES DE CURSO | |
|---|---|---|---|---|---|---|---|---|---|
| | | Ginasial | Colegial | Ginasial | Colegial | Ginasial | Colegial | Ginasial | Colegial |
| Guaporé | Federal | — | — | — | — | — | — | — | — |
| | Municipal | — | — | — | — | — | — | — | — |
| | Particular | 2 | — | 23 | — | 196 | — | 34 | — |
| | **TOTAL** | **2** | **—** | **23** | **—** | **196** | **—** | **34** | **—** |
| Acre | Federal | 1 | — | 21 | — | 252 | — | 26 | — |
| | Municipal | — | — | — | — | — | — | — | — |
| | Particular | — | — | — | — | — | — | — | — |
| | **TOTAL** | **1** | **—** | **21** | **—** | **252** | **—** | **26** | **—** |
| Amazonas | Federal | — | — | — | — | — | — | — | — |
| | Estadual | 2 | 2 | 44 | 54 | 1 293 | 390 | 145 | 81 |
| | Municipal | — | — | — | — | — | — | — | — |
| | Particular | 9 | 3 | 98 | 24 | 1 408 | 103 | 147 | 17 |
| | **TOTAL** | **11** | **5** | **142** | **78** | **2 701** | **493** | **292** | **98** |
| Rio Branco | Federal | — | — | — | — | — | — | — | — |
| | Municipal | — | — | — | — | — | — | — | — |
| | Particular | 1 | — | 13 | — | 51 | — | — | — |
| | **TOTAL** | **1** | **—** | **13** | **—** | **51** | **—** | **—** | **—** |
| Pará | Federal | — | — | — | — | — | — | — | — |
| | Estadual | 2 | 2 | 58 | 43 | 1 655 | 396 | 168 | 49 |
| | Municipal | — | — | — | — | — | — | — | — |
| | Particular | 15 | 6 | 200 | 80 | 3 336 | 490 | 424 | 113 |
| | **TOTAL** | **17** | **8** | **258** | **123** | **4 991** | **886** | **592** | **162** |
| Amapá | Federal | 1 | 1 | 13 | 8 | 166 | 22 | 8 | — |
| | Municipal | — | — | — | — | — | — | — | — |
| | Particular | — | — | — | — | — | — | — | — |
| | **TOTAL** | **1** | **1** | **13** | **8** | **166** | **22** | **8** | **—** |
| Maranhão | Federal | — | — | — | — | — | — | — | — |
| | Estadual | 2 | 2 | 64 | 39 | 1 119 | 269 | 151 | 44 |
| | Municipal | — | — | — | — | — | — | — | — |
| | Particular | 10 | 5 | 133 | 56 | 2 439 | 436 | 387 | 110 |
| | **TOTAL** | **12** | **7** | **197** | **95** | **3 558** | **705** | **538** | **154** |
| Piauí | Federal | — | — | — | — | — | — | — | — |
| | Estadual | 2 | 1 | 65 | 30 | 1 156 | 337 | 140 | 62 |
| | Municipal | 2 | — | 21 | — | 227 | — | — | — |
| | Particular | 15 | 3 | 215 | 28 | 3 305 | 230 | 513 | 44 |
| | **TOTAL** | **19** | **4** | **301** | **58** | **4 688** | **567** | **653** | **106** |
| Ceará | Federal | — | — | — | — | — | — | — | — |
| | Estadual | 2 | 4 | 58 | 70 | 1 658 | 738 | 265 | 182 |
| | Municipal | 2 | — | 27 | — | 365 | — | 13 | — |
| | Particular | 50 | 8 | 578 | 96 | 8 182 | 1 126 | 1 147 | 226 |
| | **TOTAL** | **54** | **12** | **663** | **166** | **10 205** | **1 864** | **1 425** | **408** |
| Rio Grande do Norte | Federal | — | — | — | — | — | — | — | — |
| | Estadual | 3 | 2 | 54 | 34 | 846 | 533 | 129 | 177 |
| | Municipal | — | — | — | — | — | — | — | — |
| | Particular | 11 | 3 | 104 | 31 | 1 608 | 110 | 256 | 13 |
| | **TOTAL** | **14** | **5** | **158** | **65** | **2 454** | **643** | **385** | **190** |
| Paraíba | Federal | — | — | — | — | — | — | — | — |
| | Estadual | 1 | 2 | 25 | 33 | 735 | 524 | 105 | 75 |
| | Municipal | — | — | — | — | — | — | — | — |
| | Particular | 19 | 5 | 211 | 39 | 3 864 | 196 | 469 | 17 |
| | **TOTAL** | **20** | **7** | **236** | **72** | **4 599** | **720** | **574** | **92** |
| Pernambuco | Federal | — | — | — | — | — | — | — | — |
| | Estadual | 2 | 4 | 42 | 62 | 1 547 | 316 | 230 | 50 |
| | Municipal | 3 | — | 30 | — | 388 | — | 29 | — |
| | Particular | 58 | 31 | 809 | 393 | 14 457 | 2 854 | 1 826 | 903 |
| | **TOTAL** | **63** | **35** | **881** | **455** | **16 392** | **3 170** | **2 085** | **953** |
| Alagoas | Federal | — | — | — | — | — | — | — | — |
| | Estadual | 2 | 2 | 39 | 38 | 714 | 264 | 107 | 56 |
| | Municipal | 1 | — | 13 | — | 148 | — | 26 | — |
| | Particular | 16 | 5 | 145 | 51 | 2 610 | 593 | 319 | 155 |
| | **TOTAL** | **19** | **7** | **197** | **89** | **3 472** | **857** | **452** | **211** |

# EDUCAÇÃO

## V — ENSINO SECUNDÁRIO

### 2. PRINCIPAIS RESULTADOS DO ENSINO GINASIAL E COLEGIAL, SEGUNDO A ENTIDADE MANTENEDORA, POR UNIDADES DA FEDERAÇÃO — 1952

| UNIDADES DA FEDERAÇÃO | Entidade mantenedora | UNIDADES ESCOLARES | | CORPO DOCENTE | | MATRÍCULA GERAL | | CONCLUSÕES DE CURSO | |
|---|---|---|---|---|---|---|---|---|---|
| | | Ginasial | Colegial | Ginasial | Colegial | Ginasial | Colegial | Ginasial | Colegial |
| Sergipe | Federal | — | — | — | — | — | — | — | — |
| | Estadual | 3 | 2 | 75 | 40 | 1 198 | 284 | 118 | 43 |
| | Municipal | — | — | — | — | — | — | — | — |
| | Particular | 9 | 1 | 112 | 12 | 1 593 | 43 | 249 | — |
| | **TOTAL** | **12** | **3** | **187** | **52** | **2 791** | **327** | **367** | **43** |
| Bahia | Federal | 1 | — | 12 | — | 69 | — | — | — |
| | Estadual | 6 | 2 | 159 | 132 | 3 175 | 1 463 | 314 | 229 |
| | Municipal | 1 | 1 | 14 | 10 | 319 | 39 | 49 | — |
| | Particular | 51 | 17 | 682 | 205 | 11 564 | 1 382 | 1 501 | 402 |
| | **TOTAL** | **59** | **20** | **867** | **347** | **15 127** | **2 884** | **1 864** | **631** |
| Minas Gerais | Federal | — | — | — | — | — | — | — | — |
| | Estadual | 30 | 9 | 466 | 135 | 6 986 | 792 | 764 | 143 |
| | Municipal | 11 | 2 | 116 | 39 | 1 460 | 107 | 153 | 9 |
| | Particular | 234 | 65 | 2 708 | 790 | 42 307 | 6 232 | 6 046 | 1 448 |
| | **TOTAL** | **275** | **76** | **3 290** | **964** | **50 753** | **7 131** | **6 963** | **1 600** |
| Espírito Santo | Federal | — | — | — | — | — | — | — | — |
| | Estadual | 4 | 4 | 114 | 72 | 1 891 | 452 | 253 | 106 |
| | Municipal | — | — | — | — | — | — | — | — |
| | Particular | 21 | 8 | 239 | 83 | 4 288 | 471 | 602 | 109 |
| | **TOTAL** | **25** | **12** | **353** | **155** | **6 179** | **923** | **855** | **215** |
| Rio de Janeiro | Federal | — | — | — | — | — | — | — | — |
| | Estadual | 3 | 4 | 129 | 102 | 1 281 | 661 | 216 | 123 |
| | Municipal | 2 | — | 24 | — | 364 | — | 25 | — |
| | Particular | 87 | 41 | 1 168 | 516 | 19 149 | 2 458 | 2 704 | 592 |
| | **TOTAL** | **92** | **45** | **1 321** | **618** | **20 794** | **3 119** | **2 945** | **715** |
| Distrito Federal | Federal | 4 | 6 | 212 | 211 | 2 081 | 1 055 | 207 | 165 |
| | Municipal | 17 | — | 613 | — | 7 007 | — | 1 166 | — |
| | Particular | 147 | 107 | 2 502 | 1 670 | 43 868 | 12 900 | 7 065 | 3 386 |
| | **TOTAL** | **168** | **113** | **3 327** | **1 881** | **52 956** | **13 955** | **8 438** | **3 551** |
| São Paulo | Federal | — | — | — | — | — | — | — | — |
| | Estadual | 167 | 110 | 2 691 | 1 663 | 46 694 | 7 971 | 5 975 | 1 126 |
| | Municipal | 10 | — | 113 | — | 1 486 | — | 122 | — |
| | Particular | 248 | 113 | 3 447 | 1 533 | 77 037 | 11 729 | 9 975 | 2 786 |
| | **TOTAL** | **425** | **223** | **6 251** | **3 196** | **125 217** | **19 700** | **16 072** | **3 912** |
| Paraná | Federal | — | — | — | — | — | — | — | — |
| | Estadual | 37 | 10 | 585 | 221 | 10 195 | 1 804 | 985 | 335 |
| | Municipal | — | — | — | — | — | — | — | — |
| | Particular | 33 | 13 | 409 | 153 | 7 367 | 1 335 | 1 260 | 424 |
| | **TOTAL** | **70** | **23** | **994** | **374** | **17 562** | **3 139** | **2 245** | **759** |
| Santa Catarina | Federal | — | — | — | — | — | — | — | — |
| | Estadual | 4 | 2 | 87 | 34 | 1 753 | 227 | 232 | 34 |
| | Municipal | — | — | — | — | — | — | — | — |
| | Particular | 26 | 5 | 255 | 40 | 4 483 | 324 | 606 | 76 |
| | **TOTAL** | **30** | **7** | **342** | **74** | **6 236** | **551** | **838** | **110** |
| Rio Grande do Sul | Federal | — | — | — | — | — | — | — | — |
| | Estadual | 27 | 18 | 608 | 316 | 10 128 | 3 507 | 1 352 | 799 |
| | Municipal | 3 | 2 | 28 | 25 | 587 | 250 | 47 | 43 |
| | Particular | 120 | 24 | 1 299 | 266 | 20 870 | 1 333 | 2 678 | 239 |
| | **TOTAL** | **150** | **44** | **1 935** | **607** | **31 585** | **5 090** | **4 077** | **1 081** |
| Mato Grosso | Federal | — | — | — | — | — | — | — | — |
| | Estadual | 5 | 1 | 80 | 15 | 1 448 | 126 | 268 | 24 |
| | Municipal | — | — | — | — | — | — | — | — |
| | Particular | 13 | 2 | 151 | 25 | 2 879 | 119 | 352 | 16 |
| | **TOTAL** | **18** | **3** | **231** | **40** | **4 327** | **245** | **620** | **40** |
| Goiás | Federal | — | — | — | — | — | — | — | — |
| | Estadual | 8 | 4 | 116 | 59 | 1 227 | 514 | 163 | 103 |
| | Municipal | 2 | — | 23 | — | 371 | — | 28 | — |
| | Particular | 29 | 4 | 278 | 44 | 3 618 | 237 | 372 | 49 |
| | **TOTAL** | **39** | **8** | **417** | **103** | **5 216** | **751** | **563** | **152** |
| BRASIL | **Federal** | **7** | **7** | **258** | **219** | **2 568** | **1 077** | **241** | **165** |
| | **Estadual** | **312** | **187** | **5 559** | **3 192** | **96 699** | **21 568** | **12 080** | **3 841** |
| | **Municipal** | **54** | **5** | **1 022** | **74** | **12 722** | **396** | **1 558** | **52** |
| | **Particular** | **1 224** | **469** | **15 779** | **6 135** | **280 479** | **44 701** | **39 032** | **11 125** |
| | **TOTAL** | **1 597** | **668** | **22 618** | **9 620** | **392 468** | **67 742** | **52 911** | **15 183** |

**FONTE** — Serviço de Estatística da Educação e Cultura.

# EDUCAÇÃO

## VI — ENSINO COMERCIAL

### 1. RESULTADOS PRELIMINARES, POR UNIDADES DA FEDERAÇÃO

**a) Unidades escolares, segundo os ciclos didáticos e a entidade mantenedora do ensino — 1954**

| UNIDADES DA FEDERAÇÃO | RESULTADOS NO INÍCIO DO ANO LETIVO | | | | | | | | | |
|---|---|---|---|---|---|---|---|---|---|---|
| | No curso básico | | | | | No curso técnico | | | | |
| | Total | Segundo a entidade mantenedora do ensino | | | | Total | Segundo a entidade mantenedora do ensino | | | |
| | | Federal | Estadual | Municipal | Particular | | Federal | Estadual | Municipal | Particular |
| Guaporé | — | — | — | — | — | — | — | — | — | — |
| Acre | — | — | — | — | — | 1 | 1 | — | — | — |
| Amazonas | 2 | — | — | 1 | 1 | 5 | — | — | 1 | 4 |
| Rio Branco | — | — | — | — | — | — | — | — | — | — |
| Pará | 8 | — | — | — | 8 | 9 | — | — | — | 9 |
| Amapá | 1 | — | — | — | 1 | 1 | — | — | — | 1 |
| Maranhão | 2 | — | — | — | 2 | 3 | — | — | — | 3 |
| Piauí | — | — | — | — | — | 6 | — | — | — | 6 |
| Ceará | 5 | — | — | — | 5 | 8 | — | — | — | 8 |
| Rio Grande do Norte | 4 | — | — | — | 4 | 7 | — | — | — | 7 |
| Paraíba | 4 | — | — | — | 4 | 5 | — | — | — | 5 |
| Pernambuco | 10 | — | — | — | 10 | 15 | — | — | 1 | 14 |
| Alagoas | 2 | — | — | — | 2 | 3 | — | — | — | 3 |
| Sergipe | 2 | — | 1 | — | 1 | 5 | — | 1 | — | 4 |
| Bahia | 10 | — | — | — | 10 | 14 | — | — | — | 14 |
| Minas Gerais | 65 | — | 1 | — | 64 | 87 | — | 1 | 3 | 83 |
| Espírito Santo | 4 | — | — | — | 4 | 10 | — | — | — | 10 |
| Rio de Janeiro | 18 | — | — | 1 | 17 | 42 | — | — | — | 42 |
| Distrito Federal | 32 | 1 | — | 3 | 28 | 35 | — | — | 2 | 33 |
| São Paulo | 107 | 1 | — | 2 | 104 | 145 | — | — | 5 | 140 |
| Paraná | 3 | — | — | — | 3 | 17 | 1 | 2 | — | 14 |
| Santa Catarina | 4 | — | — | — | 4 | 11 | — | 1 | — | 10 |
| Rio Grande do Sul | 17 | — | — | — | 17 | 47 | 1 | — | 1 | 45 |
| Mato Grosso | 1 | — | — | — | 1 | 5 | — | 2 | — | 3 |
| Goiás | 3 | — | — | — | 3 | 10 | — | — | — | 10 |
| **BRASIL** | **304** | **2** | **2** | **7** | **293** | **491** | **3** | **7** | **13** | **468** |

**FONTE** — Serviço de Estatística da Educação e Cultura.
**NOTA** — Os resultados constantes desta tabela são provisórios.

# EDUCAÇÃO

## VI — ENSINO COMERCIAL

### 1. RESULTADOS PRELIMINARES, POR UNIDADES DA FEDERAÇÃO

**b) Alunos matriculados, segundo os ciclos didáticos e a entidade mantenedora do ensino — 1954**

| UNIDADES DA FEDERAÇÃO | RESULTADOS NO INÍCIO DO ANO LETIVO | | | | | | | | | |
|---|---|---|---|---|---|---|---|---|---|---|
| | No curso básico | | | | | No curso técnico | | | | |
| | Total | Segundo a entidade mantenedora do ensino | | | | Total | Segundo a entidade mantenedora do ensino | | | |
| | | Federal | Estadual | Municipal | Particular | | Federal | Estadual | Municipal | Particular |
| Guaporé | — | — | — | — | — | — | — | — | — | — |
| Acre | — | — | — | — | — | 98 | 98 | — | — | — |
| Amazonas | 676 | — | — | 155 | 521 | 311 | — | — | 63 | 248 |
| Rio Branco | — | — | — | — | — | — | — | — | — | — |
| Pará | 2 190 | — | — | — | 2 190 | 1 078 | — | — | — | 1 078 |
| Amapá | 64 | — | — | — | 64 | 44 | — | — | — | 44 |
| Maranhão | 465 | — | — | — | 465 | 418 | — | — | — | 418 |
| Piauí | — | — | — | — | — | 570 | — | — | — | 570 |
| Ceará | 502 | — | — | — | 502 | 927 | — | — | — | 927 |
| Rio Grande do Norte | 395 | — | — | — | 395 | 427 | — | — | — | 427 |
| Paraíba | 908 | — | — | — | 908 | 457 | — | — | — | 457 |
| Pernambuco | 1 072 | — | — | — | 1 072 | 1 734 | — | — | 65 | 1 669 |
| Alagoas | 315 | — | — | — | 315 | 419 | — | — | — | 419 |
| Sergipe | 442 | — | 284 | — | 158 | 318 | — | 198 | — | 120 |
| Bahia | 826 | — | — | — | 826 | 1 607 | — | — | — | 1 607 |
| Minas Gerais | 8 415 | — | 343 | — | 8 072 | 6 552 | — | 90 | 102 | 6 360 |
| Espírito Santo | 1 491 | — | — | — | 1 491 | 1 077 | — | — | — | 1 077 |
| Rio de Janeiro | 2 081 | — | — | 86 | 1 995 | 3 003 | — | — | — | 3 003 |
| Distrito Federal | 5 656 | 93 | — | 1 110 | 4 453 | 5 108 | — | — | 173 | 4 935 |
| São Paulo | 21 596 | 160 | — | 369 | 21 067 | 14 732 | — | — | 296 | 14 436 |
| Paraná | 151 | — | — | — | 151 | 2 589 | 335 | 141 | — | 2 113 |
| Santa Catarina | 515 | — | — | — | 515 | 1 048 | — | 61 | — | 987 |
| Rio Grande do Sul | 1 798 | — | — | — | 1 798 | 3 757 | 164 | — | 49 | 3 544 |
| Mato Grosso | 39 | — | — | — | 39 | 438 | — | 234 | — | 204 |
| Goiás | 427 | — | — | — | 427 | 795 | — | — | — | 795 |
| **BRASIL** | **50 024** | **253** | **627** | **1 720** | **47 424** | **47 507** | **597** | **724** | **748** | **45 438** |

**FONTE** — Serviço de Estatística da Educação e Cultura.
**NOTA** — Vêde a nota da tabela anterior.

# EDUCAÇÃO

## VI — ENSINO COMERCIAL

### 1. RESULTADOS PRELIMINARES, POR UNIDADES DA FEDERAÇÃO

c) Conclusões de curso, segundo os ciclos didáticos e a entidade mantenedora do ensino — 1953

| UNIDADES DA FEDERAÇÃO | RESULTADOS | | | | | | | | | |
|---|---|---|---|---|---|---|---|---|---|---|
| | No curso básico | | | | | No curso técnico | | | | |
| | Total | Segundo a entidade mantenedora do ensino | | | | Total | Segundo a entidade mantenedora do ensino | | | |
| | | Federal | Estadual | Municipal | Particular | | Federal | Estadual | Municipal | Particular |
| Guaporé | — | — | — | — | — | — | — | — | — | — |
| Acre | — | — | — | — | — | 5 | 5 | — | — | — |
| Amazonas | 39 | — | — | 10 | 29 | 77 | — | — | 42 | 35 |
| Rio Branco | — | — | — | — | — | — | — | — | — | — |
| Pará | 167 | — | — | — | 167 | 204 | — | — | — | 204 |
| Amapá | 6 | — | — | — | 6 | 7 | — | — | — | 7 |
| Maranhão | 39 | — | — | — | 39 | 116 | — | — | — | 116 |
| Piauí | — | — | — | — | — | 80 | — | — | — | 80 |
| Ceará | 67 | — | — | — | 67 | 230 | — | — | — | 230 |
| Rio Grande do Norte | 42 | — | — | — | 42 | 116 | — | — | — | 116 |
| Paraíba | 119 | — | — | — | 119 | 77 | — | — | — | 77 |
| Pernambuco | 105 | — | — | — | 105 | 247 | — | — | 9 | 238 |
| Alagoas | 27 | — | — | — | 27 | 52 | — | — | — | 52 |
| Sergipe | 36 | — | 36 | — | — | 93 | — | 67 | — | 26 |
| Bahia | 85 | — | — | — | 85 | 370 | — | — | — | 370 |
| Minas Gerais | 650 | — | 19 | — | 631 | 1 418 | — | 20 | 42 | 1 356 |
| Espírito Santo | 141 | — | — | — | 141 | 264 | — | — | — | 264 |
| Rio de Janeiro | 260 | — | — | — | 260 | 665 | — | — | — | 665 |
| Distrito Federal | 1 156 | — | — | 33 | 1 123 | 1 398 | — | — | 67 | 1 331 |
| São Paulo | 2 250 | 9 | — | — | 2 241 | 3 353 | — | — | 63 | 3 290 |
| Paraná | 10 | — | — | — | 10 | 549 | 46 | 17 | — | 486 |
| Santa Catarina | 35 | — | — | — | 35 | 164 | — | 8 | — | 156 |
| Rio Grande do Sul | 174 | — | — | — | 174 | 827 | 56 | — | — | 771 |
| Mato Grosso | 4 | — | — | — | 4 | 96 | — | 61 | — | 35 |
| Goiás | 10 | — | — | — | 10 | 120 | — | — | — | 120 |
| **BRASIL** | **5 422** | **9** | **55** | **43** | **5 315** | **10 528** | **107** | **173** | **223** | **10 025** |

**FONTE** — Serviço de Estatística da Educação e Cultura.
**NOTA** — Vêde a nota da tabela à página 404.

# EDUCAÇÃO

## VI — ENSINO COMERCIAL

### 2. PRINCIPAIS RESULTADOS DO ENSINO BÁSICO E TÉCNICO, SEGUNDO A ENTIDADE MANTENEDORA, POR UNIDADES DA FEDERAÇÃO — 1952

| UNIDADES DA FEDERAÇÃO | Entidade mantenedora | UNIDADES ESCOLARES | | CORPO DOCENTE | | MATRÍCULA GERAL | | CONCLUSÕES DE CURSO | |
|---|---|---|---|---|---|---|---|---|---|
| | | Básico | Técnico | Básico | Técnico | Básico | Técnico | Básico | Técnico |
| Guaporé | Federal | — | — | — | — | — | — | — | — |
| | Municipal | — | — | — | — | — | — | — | — |
| | Particular | — | — | — | — | — | — | — | — |
| | **TOTAL** | — | — | — | — | — | — | — | — |
| Acre | Federal | 1 | 1 | 7 | 10 | 7 | 53 | 2 | 8 |
| | Municipal | — | — | — | — | — | — | — | — |
| | Particular | — | — | — | — | — | — | — | — |
| | **TOTAL** | **1** | **1** | **7** | **10** | **7** | **53** | **2** | **8** |
| Amazonas | Federal | — | — | — | — | — | — | — | — |
| | Estadual | — | — | — | — | — | — | — | — |
| | Municipal | 1 | 1 | 15 | 12 | 140 | 113 | 18 | 31 |
| | Particular | 1 | 2 | 6 | 17 | 324 | 153 | 13 | 18 |
| | **TOTAL** | **2** | **3** | **21** | **29** | **464** | **266** | **31** | **49** |
| Rio Branco | Federal | — | — | — | — | — | — | — | — |
| | Municipal | — | — | — | — | — | — | — | — |
| | Particular | — | — | — | — | — | — | — | — |
| | **TOTAL** | — | — | — | — | — | — | — | — |
| Pará | Federal | — | — | — | — | — | — | — | — |
| | Estadual | — | — | — | — | — | — | — | — |
| | Municipal | — | — | — | — | — | — | — | — |
| | Particular | 6 | 7 | 78 | 77 | 1 583 | 862 | 166 | 197 |
| | **TOTAL** | **6** | **7** | **78** | **77** | **1 583** | **862** | **166** | **197** |
| Amapá | Federal | — | — | — | — | — | — | — | — |
| | Municipal | — | — | — | — | — | — | — | — |
| | Particular | 2 | — | 17 | — | 47 | — | 3 | — |
| | **TOTAL** | **2** | — | **17** | — | **47** | — | **3** | — |
| Maranhão | Federal | — | — | — | — | — | — | — | — |
| | Estadual | — | — | — | — | — | — | — | — |
| | Municipal | — | — | — | — | — | — | — | — |
| | Particular | 2 | 3 | 22 | 41 | 262 | 376 | 28 | 81 |
| | **TOTAL** | **2** | **3** | **22** | **41** | **262** | **376** | **28** | **81** |
| Piauí | Federal | — | — | — | — | — | — | — | — |
| | Estadual | — | — | — | — | — | — | — | — |
| | Municipal | — | — | — | — | — | — | — | — |
| | Particular | — | 4 | — | 39 | — | 473 | — | 98 |
| | **TOTAL** | — | **4** | — | **39** | — | **473** | — | **98** |
| Ceará | Federal | — | — | — | — | — | — | — | — |
| | Estadual | — | — | — | — | — | — | — | — |
| | Municipal | — | — | — | — | — | — | — | — |
| | Particular | 8 | 8 | 78 | 86 | 649 | 808 | 118 | 160 |
| | **TOTAL** | **8** | **8** | **78** | **86** | **649** | **808** | **118** | **160** |
| Rio Grande do Norte | Federal | — | — | — | — | — | — | — | — |
| | Estadual | — | — | — | — | — | — | — | — |
| | Municipal | — | — | — | — | — | — | — | — |
| | Particular | 3 | 7 | 50 | 62 | 390 | 436 | 56 | 92 |
| | **TOTAL** | **3** | **7** | **50** | **62** | **390** | **436** | **56** | **92** |
| Paraíba | Federal | — | — | — | — | — | — | — | — |
| | Estadual | — | — | — | — | — | — | — | — |
| | Municipal | — | — | — | — | — | — | — | — |
| | Particular | 5 | 5 | 61 | 37 | 900 | 360 | 141 | 81 |
| | **TOTAL** | **5** | **5** | **61** | **37** | **900** | **360** | **141** | **81** |
| Pernambuco | Federal | — | — | — | — | — | — | — | — |
| | Estadual | — | — | — | — | — | — | — | — |
| | Municipal | — | 1 | — | 8 | — | 51 | — | 16 |
| | Particular | 5 | 12 | 59 | 130 | 772 | 1 077 | 104 | 191 |
| | **TOTAL** | **5** | **13** | **59** | **138** | **772** | **1 128** | **104** | **207** |
| Alagoas | Federal | — | — | — | — | — | — | — | — |
| | Estadual | — | — | — | — | — | — | — | — |
| | Municipal | — | — | — | — | — | — | — | — |
| | Particular | 2 | 3 | 21 | 35 | 201 | 289 | 17 | 51 |
| | **TOTAL** | **2** | **3** | **21** | **35** | **201** | **289** | **17** | **51** |

# EDUCAÇÃO

## VI — ENSINO COMERCIAL

### 2. PRINCIPAIS RESULTADOS DO ENSINO BÁSICO E TÉCNICO, SEGUNDO A ENTIDADE MANTENEDORA, POR UNIDADES DA FEDERAÇÃO — 1952

| UNIDADES DA FEDERAÇÃO | Entidade mantenedora | UNIDADES ESCOLARES | | CORPO DOCENTE | | MATRÍCULA GERAL | | CONCLUSÕES DE CURSO | |
|---|---|---|---|---|---|---|---|---|---|
| | | Básico | Técnico | Básico | Técnico | Básico | Técnico | Básico | Técnico |
| Sergipe | Federal | — | — | — | — | — | — | — | — |
| | Estadual | 1 | 1 | 30 | 17 | 435 | 320 | 52 | 73 |
| | Municipal | — | — | — | — | — | — | — | — |
| | Particular | 1 | 2 | 11 | 16 | 140 | 82 | — | 13 |
| | **TOTAL** | **2** | **3** | **41** | **33** | **575** | **402** | **52** | **86** |
| Bahia | Federal | — | — | — | — | — | — | — | — |
| | Estadual | — | — | — | — | — | — | — | — |
| | Municipal | — | — | — | — | — | — | — | — |
| | Particular | 8 | 9 | 79 | 94 | 658 | 1 234 | 108 | 236 |
| | **TOTAL** | **8** | **9** | **79** | **94** | **658** | **1 234** | **108** | **236** |
| Minas Gerais | Federal | — | — | — | — | — | — | — | — |
| | Estadual | 1 | 1 | 15 | 11 | 256 | 65 | 23 | 14 |
| | Municipal | — | 2 | — | 18 | — | 105 | — | 26 |
| | Particular | 48 | 81 | 502 | 741 | 5 818 | 5 824 | 604 | 1 219 |
| | **TOTAL** | **49** | **84** | **517** | **770** | **6 074** | **5 994** | **627** | **1 259** |
| Espírito Santo | Federal | — | — | — | — | — | — | — | — |
| | Estadual | — | — | — | — | — | — | — | — |
| | Municipal | — | — | — | — | — | — | — | — |
| | Particular | 5 | 8 | 62 | 68 | 1 440 | 803 | 161 | 161 |
| | **TOTAL** | **5** | **8** | **62** | **68** | **1 440** | **803** | **161** | **161** |
| Rio de Janeiro | Federal | — | — | — | — | — | — | — | — |
| | Estadual | — | — | — | — | — | — | — | — |
| | Municipal | — | — | — | — | — | — | — | — |
| | Particular | 19 | 34 | 209 | 344 | 2 194 | 2 320 | 282 | 478 |
| | **TOTAL** | **19** | **34** | **209** | **344** | **2 194** | **2 320** | **282** | **478** |
| Distrito Federal | Federal | 1 | — | 7 | — | 69 | — | 6 | — |
| | Municipal | 3 | 2 | 62 | 49 | 695 | 243 | 26 | 17 |
| | Particular | 29 | 35 | 386 | 403 | 4 902 | 4 639 | 724 | 1 093 |
| | **TOTAL** | **33** | **37** | **455** | **452** | **5 666** | **4 882** | **756** | **1 110** |
| São Paulo | Federal | — | — | — | — | — | — | — | — |
| | Estadual | — | — | — | — | — | — | — | — |
| | Municipal | — | 3 | — | 25 | — | 227 | — | 43 |
| | Particular | 120 | 135 | 1 262 | 1 337 | 19 434 | 13 718 | 2 815 | 3 198 |
| | **TOTAL** | **120** | **138** | **1 262** | **1 362** | **19 434** | **13 945** | **2 815** | **3 241** |
| Paraná | Federal | — | — | — | — | — | — | — | — |
| | Estadual | — | 1 | — | 10 | — | 79 | — | — |
| | Municipal | — | — | — | — | — | — | — | — |
| | Particular | 2 | 13 | 17 | 144 | 34 | 1 957 | 17 | 372 |
| | **TOTAL** | **2** | **14** | **17** | **154** | **34** | **2 036** | **17** | **372** |
| Santa Catarina | Federal | — | — | — | — | — | — | — | — |
| | Estadual | — | — | — | — | — | — | — | — |
| | Municipal | — | — | — | — | — | — | — | — |
| | Particular | 6 | 7 | 49 | 62 | 359 | 568 | 54 | 126 |
| | **TOTAL** | **6** | **7** | **49** | **62** | **359** | **568** | **54** | **126** |
| Rio Grande do Sul | Federal | — | 1 | — | 18 | — | 185 | — | 41 |
| | Estadual | — | — | — | — | — | — | — | — |
| | Municipal | — | — | — | — | — | — | — | — |
| | Particular | 11 | 45 | 109 | 369 | 1 190 | 3 135 | 167 | 672 |
| | **TOTAL** | **11** | **46** | **109** | **387** | **1 190** | **3 320** | **167** | **713** |
| Mato Grosso | Federal | — | — | — | — | — | — | — | — |
| | Estadual | — | 2 | — | 30 | — | 243 | — | 53 |
| | Municipal | — | — | — | — | — | — | — | — |
| | Particular | 1 | 2 | 9 | 19 | 34 | 125 | 6 | 18 |
| | **TOTAL** | **1** | **4** | **9** | **49** | **34** | **368** | **6** | **71** |
| Goiás | Federal | — | — | — | — | — | — | — | — |
| | Estadual | — | — | — | — | — | — | — | — |
| | Municipal | — | — | — | — | — | — | — | — |
| | Particular | 2 | 8 | 21 | 68 | 251 | 468 | 24 | 47 |
| | **TOTAL** | **2** | **8** | **21** | **68** | **251** | **468** | **24** | **47** |
| **BRASIL** | **Federal** | **2** | **2** | **14** | **28** | **76** | **238** | **8** | **49** |
| | **Estadual** | **2** | **5** | **45** | **68** | **691** | **707** | **75** | **140** |
| | **Municipal** | **4** | **9** | **77** | **112** | **835** | **739** | **44** | **133** |
| | **Particular** | **286** | **430** | **3 108** | **4 189** | **41 582** | **39 707** | **5 608** | **8 602** |
| | **TOTAL** | **294** | **446** | **3 244** | **4 397** | **43 184** | **41 391** | **5 735** | **8 924** |

**FONTE** — Serviço de Estatística da Educação e Cultura.

# EDUCAÇÃO

## VII — ENSINO NORMAL *

### RESULTADOS PRELIMINARES, POR UNIDADES DA FEDERAÇÃO

**Unidades escolares e alunos matriculados, no início do ano letivo de 1954, e conclusões de curso em 1953**

| UNIDADES DA FEDERAÇÃO | RESULTADOS | | | | | | | | | | | | | |
|---|---|---|---|---|---|---|---|---|---|---|---|---|---|---|
| | Unidades escolares no início do ano letivo de 1954 | | | | | Alunos matriculados no início do ano letivo de 1954 | | | | | Conclusões de curso em 1953 | | | | |
| | Total | Segundo a entidade mantenedora do ensino | | | | Total | Segundo a entidade mantenedora do ensino | | | | Total | Segundo a entidade mantenedora do ensino | | | |
| | | Federal | Estadual | Municipal | Particular | | Federal | Estadual | Municipal | Particular | | Federal | Estadual | Municipal | Particular |
| Guaporé | 2 | 1 | — | — | 1 | 43 | 29 | — | — | 14 | 9 | 4 | — | — | 5 |
| Acre | 4 | 1 | — | — | 3 | 212 | 42 | — | — | 170 | 46 | 10 | — | — | 36 |
| Amazonas | 5 | — | 1 | — | 4 | 306 | — | 179 | — | 127 | 54 | — | 38 | — | 16 |
| Rio Branco | 1 | 1 | — | — | — | 44 | 44 | — | — | — | 13 | 13 | — | — | — |
| Pará | 7 | — | 1 | — | 6 | 382 | — | 182 | — | 200 | 99 | — | 41 | — | 58 |
| Amapá | 1 | 1 | — | — | — | 61 | 61 | — | — | — | 38 | 38 | — | — | — |
| Maranhão | 5 | — | 1 | — | 4 | 335 | — | 167 | — | 168 | 58 | — | 36 | — | 22 |
| Piauí | 4 | — | 1 | 1 | 2 | 368 | — | 134 | 137 | 97 | 84 | — | 18 | 44 | 22 |
| Ceará | 34 | — | 1 | — | 33 | 1 792 | — | 207 | — | 1 585 | 497 | — | 55 | — | 442 |
| Rio Grande do Norte | 3 | — | 3 | — | — | 139 | — | 139 | — | — | 42 | — | 42 | — | — |
| Paraíba | 6 | — | 1 | — | 5 | 167 | — | 61 | — | 106 | 17 | — | — | — | 17 |
| Pernambuco | 38 | — | 1 | 1 | 36 | 2 894 | — | 245 | 55 | 2 594 | 688 | — | 107 | 5 | 576 |
| Alagoas | 8 | — | 3 | — | 5 | 672 | — | 317 | — | 355 | 183 | — | 102 | — | 81 |
| Sergipe | 7 | — | 2 | — | 5 | 165 | — | 70 | — | 95 | 74 | — | 29 | — | 45 |
| Bahia | 31 | — | 6 | — | 25 | 1 878 | — | 823 | — | 1 055 | 544 | — | 277 | — | 267 |
| Minas Gerais | 135 | — | 27 | 2 | 106 | 5 628 | — | 1 033 | 143 | 4 452 | 1 737 | — | 191 | 20 | 1 526 |
| Espírito Santo | 15 | — | 4 | — | 11 | 747 | — | 338 | — | 409 | 375 | — | 144 | — | 231 |
| Rio de Janeiro | 36 | — | 3 | — | 33 | 1 930 | — | 283 | — | 1 647 | 552 | — | 71 | — | 481 |
| Distrito Federal | 11 | — | — | 2 | 9 | 2 495 | — | — | 2 233 | 262 | 1 688 | — | — | 1 592 | 96 |
| São Paulo | 214 | 1 | 86 | 16 | 111 | 24 383 | 97 | 12 013 | 1 171 | 11 102 | 5 898 | 10 | 3 133 | 158 | 2 597 |
| Paraná | 50 | — | 40 | — | 10 | 3 079 | — | 2 507 | — | 572 | 735 | — | 571 | — | 164 |
| Santa Catarina | 77 | — | 51 | 4 | 22 | 4 907 | — | 3 258 | 171 | 1 478 | 1 039 | — | 774 | 17 | 248 |
| Rio Grande do Sul | 60 | — | 22 | 1 | 37 | 5 725 | — | 2 378 | 35 | 3 312 | 663 | — | 165 | — | 498 |
| Mato Grosso | 9 | — | 6 | — | 3 | 298 | — | 204 | — | 94 | 84 | — | 63 | — | 21 |
| Goiás | 33 | — | 3 | 17 | 13 | 871 | — | 102 | 449 | 320 | 146 | — | 41 | 7 | 98 |
| **BRASIL** | **796** | **5** | **263** | **44** | **484** | **59 521** | **273** | **24 640** | **4 394** | **30 214** | **15 363** | **75** | **5 898** | **1 843** | **7 547** |

**FONTE** — Serviço de Estatística da Educação e Cultura.

**NOTA** — Os resultados constantes desta tabela são provisórios.

* Formação de professôres ou regentes de ensino primário geral.

# EDUCAÇÃO

## VIII — ENSINO INDUSTRIAL

### PRINCIPAIS RESULTADOS DO ENSINO BÁSICO E TÉCNICO, SEGUNDO A ENTIDADE MANTENEDORA, POR UNIDADES DA FEDERAÇÃO — 1952

| UNIDADES DA FEDERAÇÃO | Entidade mantenedora | UNIDADES ESCOLARES | | | CORPO DOCENTE | | | MATRÍCULA GERAL | | | CONCLUSÕES DE CURSO | | |
|---|---|---|---|---|---|---|---|---|---|---|---|---|---|
| | | Básico | Técnico | Mestria | Básico | Técnico | Mestria | Básico | Técnico | Mestria | Básico | Técnico | Mestria |
| Guaporé | Federal | — | — | — | — | — | — | — | — | — | — | — | — |
| | Municipal | — | — | — | — | — | — | — | — | — | — | — | — |
| | Particular | — | — | — | — | — | — | — | — | — | — | — | — |
| | **TOTAL** | — | — | — | — | — | — | — | — | — | — | — | — |
| Acre | Federal | — | — | — | — | — | — | — | — | — | — | — | — |
| | Municipal | — | — | — | — | — | — | — | — | — | — | — | — |
| | Particular | — | — | — | — | — | — | — | — | — | — | — | — |
| | **TOTAL** | — | — | — | — | — | — | — | — | — | — | — | — |
| Amazonas | Federal | 7 | — | — | 231 | — | — | 191 | — | — | 39 | — | — |
| | Estadual | — | — | — | — | — | — | — | — | — | — | — | — |
| | Municipal | — | — | — | — | — | — | — | — | — | — | — | — |
| | Particular | 1 | — | — | 23 | — | — | 150 | — | — | — | — | — |
| | **TOTAL** | 8 | — | — | 254 | — | — | 341 | — | — | 39 | — | — |
| Rio Branco | Federal | — | — | — | — | — | — | — | — | — | — | — | — |
| | Municipal | — | — | — | — | — | — | — | — | — | — | — | — |
| | Particular | — | — | — | — | — | — | — | — | — | — | — | — |
| | **TOTAL** | — | — | — | — | — | — | — | — | — | — | — | — |
| Pará | Federal | 5 | — | — | 66 | — | — | 225 | — | — | 27 | — | — |
| | Estadual | — | — | — | — | — | — | — | — | — | — | — | — |
| | Municipal | — | — | — | — | — | — | — | — | — | — | — | — |
| | Particular | — | 1 | — | — | 15 | — | — | 48 | — | — | 12 | — |
| | **TOTAL** | 5 | 1 | — | 66 | 15 | — | 225 | 48 | — | 27 | 12 | — |
| Amapá | Federal | — | — | — | — | — | — | — | — | — | — | — | — |
| | Municipal | — | — | — | — | — | — | — | — | — | — | — | — |
| | Particular | — | — | — | — | — | — | — | — | — | — | — | — |
| | **TOTAL** | — | — | — | — | — | — | — | — | — | — | — | — |
| Maranhão | Federal | 6 | 3 | — | 114 | 65 | — | 229 | 40 | — | 26 | 16 | — |
| | Estadual | — | — | — | — | — | — | — | — | — | — | — | — |
| | Municipal | — | — | — | — | — | — | — | — | — | — | — | — |
| | Particular | — | — | — | — | — | — | — | — | — | — | — | — |
| | **TOTAL** | 6 | 3 | — | 114 | 65 | — | 229 | 40 | — | 26 | 16 | — |
| Piauí | Federal | 5 | — | — | 55 | — | — | 279 | — | — | 45 | — | — |
| | Estadual | — | — | — | — | — | — | — | — | — | — | — | — |
| | Municipal | — | — | — | — | — | — | — | — | — | — | — | — |
| | Particular | — | — | — | — | — | — | — | — | — | — | — | — |
| | **TOTAL** | 5 | — | — | 55 | — | — | 279 | — | — | 45 | — | — |
| Ceará | Federal | 4 | — | — | 28 | — | — | 245 | — | — | 18 | — | — |
| | Estadual | — | — | — | — | — | — | — | — | — | — | — | — |
| | Municipal | — | — | — | — | — | — | — | — | — | — | — | — |
| | Particular | — | — | — | — | — | — | — | — | — | — | — | — |
| | **TOTAL** | 4 | — | — | 28 | — | — | 245 | — | — | 18 | — | — |
| Rio Grande do Norte | Federal | 4 | — | 2 | 50 | — | 16 | 164 | — | 9 | 27 | — | 5 |
| | Estadual | — | — | — | — | — | — | — | — | — | — | — | — |
| | Municipal | — | — | — | — | — | — | — | — | — | — | — | — |
| | Particular | — | — | — | — | — | — | — | — | — | — | — | — |
| | **TOTAL** | 4 | — | 2 | 50 | — | 16 | 164 | — | 9 | 27 | — | 5 |
| Paraíba | Federal | 6 | — | — | 71 | — | — | 215 | — | — | 24 | — | — |
| | Estadual | — | — | — | — | — | — | — | — | — | — | — | — |
| | Municipal | — | — | — | — | — | — | — | — | — | — | — | — |
| | Particular | — | — | — | — | — | — | — | — | — | — | — | — |
| | **TOTAL** | 6 | — | — | 71 | — | — | 215 | — | — | 24 | — | — |
| Pernambuco | Federal | 6 | 2 | — | 106 | 62 | — | 232 | 32 | — | 30 | 8 | — |
| | Estadual | 3 | — | — | 90 | — | — | 248 | — | — | 24 | — | — |
| | Municipal | — | — | — | — | — | — | — | — | — | — | — | — |
| | Particular | — | — | — | — | — | — | — | — | — | — | — | — |
| | **TOTAL** | 9 | 2 | — | 196 | 62 | — | 480 | 32 | — | 54 | 8 | — |
| Alagoas | Federal | 7 | — | — | 50 | — | — | 179 | — | — | 18 | — | — |
| | Estadual | — | — | — | — | — | — | — | — | — | — | — | — |
| | Municipal | — | — | — | — | — | — | — | — | — | — | — | — |
| | Particular | — | — | — | — | — | — | — | — | — | — | — | — |
| | **TOTAL** | 7 | — | — | 50 | — | — | 179 | — | — | 18 | — | — |

# EDUCAÇÃO

## VIII — ENSINO INDUSTRIAL

### PRINCIPAIS RESULTADOS DO ENSINO BÁSICO E TÉCNICO, SEGUNDO A ENTIDADE MANTENEDORA, POR UNIDADES DA FEDERAÇÃO — 1952

| UNIDADES DA FEDERAÇÃO | Entidade mantenedora | UNIDADES ESCOLARES | | | CORPO DOCENTE | | | MATRÍCULA GERAL | | | CONCLUSÕES DE CURSO | | |
|---|---|---|---|---|---|---|---|---|---|---|---|---|---|
| | | Básico | Técnico | Mestria | Básico | Técnico | Mestria | Básico | Técnico | Mestria | Básico | Técnico | Mestria |
| Sergipe | Federal | 7 | — | — | 79 | — | — | 224 | — | — | 14 | — | — |
| | Estadual | — | — | — | — | — | — | — | — | — | — | — | — |
| | Municipal | — | — | — | — | — | — | — | — | — | — | — | — |
| | Particular | — | — | — | — | — | — | — | — | — | — | — | — |
| | **TOTAL** | **7** | — | — | **79** | — | — | **224** | — | — | **14** | — | — |
| Bahia | Federal | 9 | 1 | — | 162 | 12 | — | 298 | 35 | — | 12 | 2 | — |
| | Estadual | — | — | — | — | — | — | — | — | — | — | — | — |
| | Municipal | — | — | — | — | — | — | — | — | — | — | — | — |
| | Particular | — | 2 | — | — | 30 | — | — | 60 | — | — | 15 | — |
| | **TOTAL** | **9** | **3** | — | **162** | **42** | — | **298** | **95** | — | **12** | **17** | — |
| Minas Gerais | Federal | 6 | 3 | — | 87 | 46 | — | 284 | 69 | — | 17 | 11 | — |
| | Estadual | — | — | — | — | — | — | — | — | — | — | — | — |
| | Municipal | — | — | — | — | — | — | — | — | — | — | — | — |
| | Particular | 1 | — | — | 6 | — | — | 5 | — | — | 1 | — | — |
| | **TOTAL** | **7** | **3** | — | **93** | **46** | — | **289** | **69** | — | **18** | **11** | — |
| Espírito Santo | Federal | 6 | — | — | 111 | — | — | 265 | — | — | 45 | — | — |
| | Estadual | — | — | — | — | — | — | — | — | — | — | — | — |
| | Municipal | — | — | — | — | — | — | — | — | — | — | — | — |
| | Particular | — | — | — | — | — | — | — | — | — | — | — | — |
| | **TOTAL** | **6** | — | — | **111** | — | — | **265** | — | — | **45** | — | — |
| Rio de Janeiro | Federal | 5 | — | — | 53 | — | — | 179 | — | — | 15 | — | — |
| | Estadual | 10 | — | — | 258 | — | — | 623 | — | — | 86 | — | — |
| | Municipal | — | — | — | — | — | — | — | — | — | — | — | — |
| | Particular | 6 | — | — | 68 | — | — | 304 | — | — | 22 | — | — |
| | **TOTAL** | **21** | — | — | **379** | — | — | **1 106** | — | — | **123** | — | — |
| Distrito Federal | Federal | 19 | 6 | — | 78 | 30 | — | 982 | 174 | — | 144 | 47 | — |
| | Municipal | — | — | — | — | — | — | — | — | — | — | — | — |
| | Particular | 2 | 5 | — | 26 | 80 | — | 138 | 358 | — | 28 | 49 | — |
| | **TOTAL** | **21** | **11** | — | **104** | **110** | — | **1 120** | **532** | — | **172** | **96** | — |
| São Paulo | Federal | 10 | 2 | — | 153 | 25 | — | 350 | 63 | — | 44 | 6 | — |
| | Estadual | 76 | 4 | 43 | 1 139 | 67 | 431 | 5 218 | 122 | 661 | 684 | 25 | 196 |
| | Municipal | 6 | — | — | 66 | — | — | 358 | — | — | 30 | — | — |
| | Particular | 5 | 11 | — | 95 | 166 | — | 786 | 964 | — | 22 | 180 | — |
| | **TOTAL** | **97** | **17** | **43** | **1 453** | **258** | **431** | **6 712** | **1 149** | **661** | **780** | **211** | **196** |
| Paraná | Federal | 7 | 3 | — | 149 | 40 | — | 287 | 32 | — | 20 | 3 | — |
| | Estadual | — | 1 | — | — | 28 | — | — | 24 | — | — | 5 | — |
| | Municipal | — | — | — | — | — | — | — | — | — | — | — | — |
| | Particular | — | — | — | — | — | — | — | — | — | — | — | — |
| | **TOTAL** | **7** | **4** | — | **149** | **68** | — | **287** | **56** | — | **20** | **8** | — |
| Santa Catarina | Federal | 7 | — | 5 | 82 | — | 42 | 196 | — | 16 | 25 | — | 5 |
| | Estadual | — | — | — | — | — | — | — | — | — | — | — | — |
| | Municipal | — | — | — | — | — | — | — | — | — | — | — | — |
| | Particular | — | — | — | — | — | — | — | — | — | — | — | — |
| | **TOTAL** | **7** | — | **5** | **82** | — | **42** | **196** | — | **16** | **25** | — | **5** |
| Rio Grande do Sul | Federal | 10 | — | — | 88 | — | — | 336 | — | — | 66 | — | — |
| | Estadual | 10 | 6 | — | 254 | 126 | — | 411 | 108 | — | 47 | 31 | — |
| | Municipal | — | — | — | — | — | — | — | — | — | — | — | — |
| | Particular | 3 | — | — | 24 | — | — | 142 | — | — | 13 | — | — |
| | **TOTAL** | **23** | **6** | — | **366** | **126** | — | **889** | **108** | — | **126** | **31** | — |
| Mato Grosso | Federal | 5 | — | 4 | 51 | — | 24 | 124 | — | 4 | 8 | — | 4 |
| | Estadual | — | — | — | — | — | — | — | — | — | — | — | — |
| | Municipal | — | — | — | — | — | — | — | — | — | — | — | — |
| | Particular | — | — | — | — | — | — | — | — | — | — | — | — |
| | **TOTAL** | **5** | — | **4** | **51** | — | **24** | **124** | — | **4** | **8** | — | **4** |
| Goiás | Federal | 8 | 3 | — | 128 | 39 | — | 293 | 7 | — | 26 | — | — |
| | Estadual | — | — | — | — | — | — | — | — | — | — | — | — |
| | Municipal | — | — | — | — | — | — | — | — | — | — | — | — |
| | Particular | — | — | — | — | — | — | — | — | — | — | — | — |
| | **TOTAL** | **8** | **3** | — | **128** | **39** | — | **293** | **7** | — | **26** | — | — |
| **BRASIL** | **Federal** | **149** | **23** | **11** | **1 992** | **319** | **82** | **5 777** | **452** | **29** | **690** | **93** | **14** |
| | **Estadual** | **99** | **11** | **43** | **1 741** | **221** | **431** | **6 500** | **254** | **661** | **841** | **61** | **196** |
| | **Municipal** | **6** | — | — | **66** | — | — | **358** | — | — | **30** | — | — |
| | **Particular** | **18** | **19** | — | **242** | **291** | — | **1 525** | **1 430** | — | **86** | **256** | — |
| | **TOTAL** | **272** | **53** | **54** | **4 041** | **831** | **513** | **14 160** | **2 136** | **690** | **1 647** | **410** | **210** |

**FONTE** — Serviço de Estatística da Educação e Cultura.

# EDUCAÇÃO

## IX — ENSINO SUPERIOR

### 1. RESULTADOS PRELIMINARES, SEGUNDO AS MODALIDADES DO ENSINO

#### a) Unidades escolares e alunos matriculados, no início do ano letivo de 1954, e conclusões de curso em 1953

| MODALIDADES DO ENSINO | RESULTADOS | | | | | | | | | | | | | |
|---|---|---|---|---|---|---|---|---|---|---|---|---|---|---|
| | Unidades escolares no início do ano letivo de 1954 | | | | | Alunos matriculados no início do ano letivo de 1954 | | | | | Conclusões de curso em 1953 | | | |
| | Total | Segundo a entidade mantenedora do ensino | | | | Total | Segundo a entidade mantenedora do ensino | | | | Total | Segundo a entidade mantenedora do ensino | | | |
| | | Federal | Estadual | Municipal | Particular | | Federal | Estadual | Municipal | Particular | | Federal | Estadual | Municipal | Particular |
| Agronomia | 12 | 6 | 5 | — | 1 | 1 189 | 498 | 631 | — | 60 | 233 | 99 | 126 | — | 8 |
| Artes liberais | | | | | | | | | | | | | | | |
| Música | 13 | 4 | 1 | — | 8 | 858 | 272 | 7 | — | 579 | 369 | 68 | 4 | — | 297 |
| Artes plásticas | | | | | | | | | | | | | | | |
| Artes decorativas | 2 | 1 | — | — | 1 | 40 | 37 | — | — | 3 | — | — | — | — | — |
| Escultura | 5 | 3 | — | — | 2 | 40 | 32 | — | — | 8 | — | — | — | — | — |
| Gravura | 1 | 1 | — | — | — | 7 | 7 | — | — | — | — | — | — | — | — |
| Pintura | 8 | 4 | 1 | — | 3 | 456 | 365 | 21 | — | 70 | 36 | 31 | — | — | 5 |
| Pintura e escultura | 1 | — | — | — | 1 | 66 | — | — | — | 66 | — | — | — | — | — |
| Biblioteconomia | 4 | 2 | — | — | 2 | 188 | 142 | — | — | 46 | 77 | 56 | — | — | 21 |
| Ciências econômicas, contábeis e atuariais | | | | | | | | | | | | | | | |
| Ciências atuariais | 5 | 3 | — | 1 | 1 | 114 | 27 | — | 78 | 9 | 1 | 1 | — | — | — |
| Ciências contábeis | 7 | 4 | 1 | 1 | 1 | 340 | 137 | 76 | 78 | 49 | 21 | 13 | 3 | 5 | — |
| Ciências contábeis e atuariais | 12 | 4 | 1 | — | 7 | 566 | 155 | 42 | — | 369 | 62 | 22 | 5 | — | 35 |
| Ciências econômicas | 35 | 6 | 3 | 2 | 24 | 3 369 | 599 | 280 | 325 | 2 165 | 539 | 89 | 21 | 18 | 411 |
| *Diplomacia* | 1 | 1 | — | — | — | 42 | 42 | — | — | — | 9 | 9 | — | — | — |
| Direito-Bacharelado | 36 | 15 | 2 | — | 19 | 17 124 | 6 316 | 2 338 | — | 8 470 | 1 859 | 948 | 209 | — | 702 |
| Educação física | 8 | 2 | 3 | — | 3 | 738 | 344 | 210 | — | 184 | 166 | 31 | 54 | — | 81 |
| Enfermagem | 29 | 7 | 4 | 1 | 17 | 1 477 | 438 | 183 | 142 | 714 | 471 | 179 | 33 | 122 | 137 |
| Engenharia | | | | | | | | | | | | | | | |
| Formação de engenheiros | | | | | | | | | | | | | | | |
| Arquitetos | 7 | 5 | 1 | — | 1 | 1 566 | 1 114 | 166 | — | 286 | 193 | 149 | 15 | — | 29 |
| Civis | 15 | 6 | 5 | — | 4 | 5 357 | 3 292 | 1 057 | — | 1 008 | 707 | 415 | 247 | — | 45 |
| De minas | 4 | 3 | 1 | — | — | 207 | 184 | 23 | — | — | 20 | 18 | 2 | — | — |
| Eletricistas | 8 | 4 | — | — | 4 | 873 | 216 | — | — | 657 | 117 | 11 | — | — | 106 |
| Industriais | 3 | — | — | — | 3 | 318 | — | — | — | 318 | 39 | — | — | — | 39 |
| Mecânicos | 3 | 2 | 1 | — | — | 171 | 101 | 70 | — | — | 18 | 18 | — | — | — |
| Mecânicos-eletricistas | 2 | 1 | 1 | — | — | 428 | 220 | 208 | — | — | 53 | 29 | 24 | — | — |
| Metalúrgicos | 3 | 3 | — | — | — | 49 | 49 | — | — | — | 1 | 1 | — | — | — |
| Químicos | 8 | 5 | 1 | — | 2 | 425 | 206 | 29 | — | 190 | 80 | 40 | 4 | — | 36 |
| Urbanistas | 2 | 2 | — | — | — | 48 | 48 | — | — | — | 3 | 3 | — | — | — |
| Estatística | 1 | 1 | — | — | — | 82 | 82 | — | — | — | — | — | — | — | — |
| Farmácia | 21 | 11 | 3 | — | 7 | 1 724 | 879 | 132 | — | 713 | 463 | 217 | 38 | — | 208 |
| Filosofia, Ciências e letras | | | | | | | | | | | | | | | |
| Bacharel em | | | | | | | | | | | | | | | |
| Ciências sociais | 10 | 5 | 1 | 1 | 3 | 304 | 141 | 87 | 38 | 38 | 41 | 4 | — | 37 | — |
| Filosofia | 26 | 6 | 1 | 1 | 18 | 826 | 240 | 104 | 45 | 437 | 129 | 43 | — | 31 | 55 |
| Física | 11 | 5 | 1 | 1 | 4 | 345 | 108 | 92 | 113 | 32 | 51 | 3 | — | 44 | 4 |
| Geografia e história | 32 | 6 | 4 | 1 | 21 | 1 432 | 295 | 244 | 163 | 730 | 294 | 82 | 4 | 107 | 101 |
| História natural | 11 | 6 | — | 1 | 4 | 568 | 270 | — | 134 | 164 | 168 | 50 | — | 97 | 21 |
| Letras anglo-germânicas | 27 | 6 | 2 | 1 | 18 | 822 | 195 | 129 | 83 | 415 | 187 | 35 | — | 81 | 71 |
| Letras clássicas | 24 | 6 | 1 | 1 | 16 | 723 | 196 | 104 | 62 | 361 | 117 | 20 | — | 37 | 60 |
| Letras neo-latinas | 34 | 6 | 4 | 1 | 23 | 1 595 | 388 | 211 | 106 | 890 | 284 | 55 | 8 | 91 | 130 |
| Matemática | 22 | 6 | 2 | 1 | 13 | 809 | 215 | 127 | 124 | 343 | 137 | 36 | 2 | 63 | 36 |
| Pedagogia | 29 | 6 | 3 | 1 | 19 | 1 337 | 231 | 202 | 55 | 849 | 196 | 61 | — | 48 | 87 |
| Química | 9 | 4 | — | 1 | 4 | 140 | 49 | — | 57 | 34 | 75 | 29 | — | 40 | 6 |
| Formação de professôres secundários | 21 | 5 | 2 | 1 | 13 | 1 499 | 430 | 195 | 249 | 625 | 1 053 | 367 | 41 | 149 | 496 |
| Jornalismo | 6 | 3 | — | — | 3 | 390 | 169 | — | — | 221 | 52 | 34 | — | — | 18 |
| Medicina | 23 | 9 | 2 | — | 12 | 9 764 | 6 247 | 669 | — | 2 848 | 1 274 | 924 | 92 | — | 258 |
| Museologia | 1 | 1 | — | — | — | 41 | 41 | — | — | — | 11 | 11 | — | — | — |
| Odontologia | 27 | 10 | 6 | — | 11 | 4 446 | 1 445 | 700 | — | 2 301 | 1 242 | 471 | 183 | — | 588 |
| Polícia civil | 1 | — | 1 | — | — | 121 | — | 121 | — | — | 13 | — | 13 | — | — |
| Química industrial | 5 | 4 | 1 | — | — | 118 | 90 | 28 | — | — | 40 | 35 | 5 | — | — |
| Serviços sociais — Formação de assistentes | 13 | 1 | 1 | — | 11 | 704 | 35 | 150 | — | 519 | 171 | 32 | 24 | — | 115 |
| Sociologia e política e Administração pública | 2 | 1 | — | — | 1 | 89 | 47 | — | — | 42 | 3 | — | — | — | 3 |
| Veterinária | 8 | 2 | 5 | — | 1 | 710 | 228 | 390 | — | 92 | 114 | 38 | 53 | — | 23 |
| **TOTAL** | **598** | **204** | **71** | **17** | **306** | **64 645** | **26 882** | **9 026** | **1 852** | **26 905** | **11 189** | **4 777** | **1 210** | **970** | **4 232** |

**FONTE** — Serviço de Estatística da Educação e Cultura.

**NOTA** — Os resultados constantes desta tabela são provisórios.

# EDUCAÇÃO

## IX — ENSINO SUPERIOR

### 1. RESULTADOS PRELIMINARES, SEGUNDO AS MODALIDADES DO ENSINO

### b) Distribuição dos alunos matriculados, por Unidades da Federação — 1954

| MODALIDADES DO ENSINO | ALUNOS MATRICULADOS NO INÍCIO DO ANO LETIVO (continua) | | | | | | | | | | |
|---|---|---|---|---|---|---|---|---|---|---|---|
| | Total | Por Unidades da Federação | | | | | | | | | |
| | | Amazonas | Pará | Maranhão | Piauí | Ceará | Rio Grande do Norte | Paraíba | Pernambuco | Alagoas | Sergipe |
| Agronomia | 1 189 | — | 68 | — | — | 53 | — | 30 | 73 | — | — |
| Artes liberais | | | | | | | | | | | |
| Música | 858 | — | — | — | — | — | — | — | — | — | — |
| Artes plásticas | | | | | | | | | | | |
| Artes decorativas | 40 | — | — | — | — | — | — | — | — | — | — |
| Escultura | 40 | — | — | — | — | 5 | — | — | 1 | — | — |
| Gravura | 7 | — | — | — | — | — | — | — | — | — | — |
| Pintura | 456 | — | — | — | — | 6 | — | — | 13 | — | — |
| Pintura e escultura | 66 | — | — | — | — | — | — | — | — | — | — |
| Biblioteconomia | 188 | — | — | — | — | — | — | — | 33 | — | — |
| Ciências econômicas, contábeis a atuariais | | | | | | | | | | | |
| Ciências atuariais | 114 | — | — | — | — | — | — | — | 2 | — | — |
| Ciências contábeis | 340 | — | — | — | — | 76 | — | — | 63 | — | — |
| Ciências contábeis e atuariais | 566 | — | — | — | — | — | — | — | — | — | — |
| Ciências econômicas | 3 369 | — | 64 | — | — | 39 | — | 71 | 155 | 17 | 34 |
| Diplomacia | 42 | — | — | — | — | — | — | — | — | — | — |
| Direito-Bacharelado | 17 124 | 120 | 242 | 215 | 193 | 215 | — | 175 | 726 | 426 | 99 |
| Educação física | 738 | — | — | — | — | — | — | — | 10 | — | — |
| Enfermagem | | | | | | | | | | | |
| Geral | 1 468 | 20 | 30 | 34 | — | 60 | — | 46 | 104 | 18 | — |
| Obstétrica | 9 | — | — | — | — | — | — | — | — | — | — |
| Engenharia | | | | | | | | | | | |
| Formação de engenheiros | | | | | | | | | | | |
| Arquitetos | 1 566 | — | — | — | — | — | — | — | 116 | — | — |
| Civis | 5 357 | — | 186 | — | — | — | — | 10 | 410 | — | — |
| De minas | 207 | — | — | — | — | — | — | — | — | — | — |
| Eletricistas | 873 | — | — | — | — | — | — | — | 77 | — | — |
| Industriais | 318 | — | — | — | — | — | — | — | — | — | — |
| Mecânicos | 171 | — | — | — | — | — | — | — | 30 | — | — |
| Mecânicos-eletricistas | 428 | — | — | — | — | — | — | — | — | — | — |
| Metalúrgicos | 49 | — | — | — | — | — | — | — | 15 | — | — |
| Químicos | 425 | — | — | — | — | — | — | — | 170 | — | — |
| Urbanistas | 48 | — | — | — | — | — | — | — | — | — | — |
| Estatística | 82 | — | — | — | — | — | — | — | — | — | — |
| Farmácia | 1 724 | — | 53 | 31 | — | 25 | 19 | — | 48 | — | — |
| Filosofia, Ciências e letras | | | | | | | | | | | |
| Bacharel em | | | | | | | | | | | |
| Ciências sociais | 304 | — | — | — | — | — | — | — | 18 | — | — |
| Filosofia | 826 | — | — | 20 | — | 25 | — | — | 63 | 46 | 3 |
| Física | 345 | — | — | — | — | 10 | — | — | 6 | — | — |
| Geografia e História | 1 432 | — | — | 11 | — | 37 | — | 11 | 118 | 33 | 12 |
| História natural | 568 | — | — | — | — | — | — | — | 126 | — | — |
| Letras anglo-germânicas | 822 | — | — | — | — | 58 | — | — | 55 | 25 | 9 |
| Letras clássicas | 723 | — | — | — | — | 18 | — | — | 4 | 26 | — |
| Letras neo-latinas | 1 595 | — | — | 30 | — | 39 | — | 27 | 206 | 28 | 31 |
| Matemática | 809 | — | — | — | — | 20 | — | — | 55 | — | 5 |
| Pedagogia | 1 337 | — | — | 6 | — | 12 | — | 14 | 69 | — | — |
| Química | 140 | — | — | — | — | — | — | — | 8 | — | — |
| Formação de professôres secundários | 1 499 | — | — | — | — | 60 | — | — | 120 | — | 11 |
| Jornalismo | 390 | — | — | — | — | — | — | — | — | — | — |
| Medicina | 9 764 | — | 160 | — | — | 112 | — | 107 | 963 | 86 | — |
| Museologia | 41 | — | — | — | — | — | — | — | — | — | — |
| Odontologia | 4 446 | — | 68 | 43 | — | 57 | 53 | 44 | 130 | — | — |
| Polícia civil | 121 | — | — | — | — | — | — | — | — | — | — |
| Química industrial | 118 | — | — | — | — | — | — | — | 30 | — | 28 |
| Serviços sociais — Formação de assistentes | 704 | 51 | 40 | 104 | — | 44 | — | — | 69 | — | 22 |
| Sociologia e política e Administração pública | 89 | — | — | — | — | — | — | — | — | — | — |
| Veterinária | 710 | — | — | — | — | — | — | — | 95 | — | — |
| **TOTAL** | **64 645** | **191** | **911** | **494** | **193** | **971** | **72** | **535** | **4 181** | **705** | **254** |

# EDUCAÇÃO

## IX — ENSINO SUPERIOR

### 1. RESULTADOS PRELIMINARES, SEGUNDO AS MODALIDADES DO ENSINO

**b) Distribuição dos alunos matriculados, por Unidades da Federação — 1954**

| MODALIDADES DO ENSINO | ALUNOS MATRICULADOS NO INÍCIO DO ANO LETIVO (conclusão) — Por Unidades da Federação | | | | | | | | | | |
|---|---|---|---|---|---|---|---|---|---|---|---|
| | Bahia | Minas Gerais | Espírito Santo | Rio de Janeiro | Distrito Federal | São Paulo | Paraná | Santa Catarina | Rio Grande do Sul | Mato Grosso | Goiás |
| Agronomia | 50 | 184 | — | 162 | — | 278 | 106 | — | 185 | — | — |
| Artes liberais | | | | | | | | | | | |
| Música | 68 | 52 | — | — | 182 | 500 | 7 | — | 49 | — | — |
| Artes plásticas | | | | | | | | | | | |
| Artes decorativas | — | — | — | — | 37 | — | — | — | — | 3 | — |
| Escultura | — | — | — | — | 19 | — | — | — | 12 | 3 | — |
| Gravura | — | — | — | — | 7 | — | — | — | — | — | — |
| Pintura | 31 | — | — | — | 193 | 48 | 21 | — | 128 | 16 | — |
| Pintura e escultura | — | 66 | — | — | — | — | — | — | — | — | — |
| Biblioteconomia | — | — | — | — | 109 | 46 | — | — | — | — | — |
| Ciências econômicas, contábeis e atuariais | | | | | | | | | | | |
| Ciências atuariais | — | — | — | — | 105 | — | — | — | 7 | — | — |
| Ciências contábeis | — | 1 | — | — | 162 | — | — | — | 38 | — | — |
| Ciências contábeis e atuariais | 48 | 69 | — | — | 15 | 240 | 114 | — | 51 | 29 | — |
| Ciências econômicas | 71 | 130 | — | 61 | 654 | 1 169 | 402 | 84 | 371 | 47 | — |
| Diplomacia | — | — | — | — | 42 | — | — | — | — | — | — |
| Direito-Bacharelado | 415 | 1 271 | 355 | 2 134 | 3 296 | 4 357 | 1 279 | 320 | 762 | 448 | 76 |
| Educação física | — | 93 | — | — | 251 | 286 | 47 | — | 51 | — | — |
| Enfermagem | | | | | | | | | | | |
| Geral | 76 | 181 | — | 63 | 451 | 230 | — | — | 52 | 103 | — |
| Obstétrica | — | — | — | — | — | 9 | — | — | — | — | — |
| Engenharia | | | | | | | | | | | |
| Formação de engenheiros | | | | | | | | | | | |
| Arquitetos | 58 | 100 | — | — | 622 | 452 | — | — | 218 | — | — |
| Civis | 280 | 487 | 59 | 64 | 1 467 | 1 370 | 688 | — | 312 | 24 | — |
| De minas | — | 144 | — | — | 9 | 23 | — | — | 31 | — | — |
| Eletricistas | 11 | 333 | — | — | 253 | 199 | — | — | — | — | — |
| Industriais | — | — | — | — | 126 | 192 | — | — | — | — | — |
| Mecânicos | — | — | — | — | 71 | 70 | — | — | — | — | — |
| Mecânicos-eletricistas | — | — | — | — | — | 208 | — | — | 220 | — | — |
| Metalúrgicos | — | 30 | — | — | 4 | — | — | — | — | — | — |
| Químicos | — | 16 | — | — | 116 | 29 | 94 | — | — | — | — |
| Urbanistas | — | 20 | — | — | 28 | — | — | — | — | — | — |
| Estatística | — | — | — | — | 82 | — | — | — | — | — | — |
| Farmácia | 155 | 387 | — | 144 | 145 | 276 | 85 | 74 | 195 | 87 | — |
| Filosofia, Ciências e letras | | | | | | | | | | | |
| Bacharel em | | | | | | | | | | | |
| Ciências sociais | 12 | 22 | — | — | 149 | 87 | 16 | — | — | — | — |
| Filosofia | 56 | 25 | — | — | 184 | 183 | 29 | — | 192 | — | — |
| Física | 2 | 2 | — | — | 207 | 108 | 3 | — | 7 | — | — |
| Geografia e história | 62 | 66 | 21 | 48 | 348 | 373 | 136 | — | 121 | 35 | — |
| História natural | 53 | 18 | — | — | 201 | — | 62 | — | 108 | — | — |
| Letras anglo-germânicas | 66 | 18 | 15 | 20 | 204 | 240 | 33 | — | 68 | 11 | — |
| Letras clássicas | 32 | 56 | — | 28 | 251 | 202 | 18 | — | 88 | — | — |
| Letras neo-latinas | 96 | 85 | 19 | 33 | 379 | 402 | 100 | — | 99 | 31 | — |
| Matemática | 45 | 13 | — | 38 | 267 | 249 | 79 | — | 38 | — | — |
| Pedagogia | 36 | 33 | 10 | 43 | 228 | 578 | 93 | — | 166 | 49 | — |
| Química | 3 | 12 | — | — | 93 | — | 13 | — | 11 | — | — |
| Formação de professôres secundários | — | 84 | — | 24 | 478 | 312 | 143 | — | 246 | 21 | — |
| Jornalismo | 4 | — | — | — | 176 | 105 | — | — | 105 | — | — |
| Medicina | 588 | 776 | — | 926 | 3 213 | 1 398 | 777 | — | 658 | — | — |
| Museologia | — | — | — | — | 41 | — | — | — | — | — | — |
| Odontologia | 216 | 967 | 104 | 446 | 265 | 1 288 | 242 | 128 | 328 | 57 | — |
| Polícia civil | — | — | — | — | — | 121 | — | — | — | — | — |
| Química industrial | 2 | — | — | — | 15 | — | — | — | 43 | — | — |
| Serviços sociais — Formação de assistentes | — | 55 | — | — | 56 | 185 | 22 | — | 56 | — | — |
| Sociologia e política e Administração pública | — | 47 | — | — | — | 42 | — | — | — | — | — |
| Veterinária | 71 | 91 | — | 268 | — | 102 | 31 | — | 52 | — | — |
| **TOTAL** | **2 607** | **5 934** | **583** | **4 502** | **15 201** | **15 957** | **4 640** | **606** | **5 068** | **964** | **76** |

**FONTE** — Serviço de Estatística da Educação e Cultura.
**NOTA** — Vêde a nota da tabela anterior.

# EDUCAÇÃO

## IX — ENSINO SUPERIOR

### 1. RESULTADOS PRELIMINARES, SEGUNDO AS MODALIDADES DO ENSINO

**c) Distribuição dos alunos matriculados, segundo o caráter dos estabelecimento de ensino — 1954**

| MODALIDADES DO ENSINO | ALUNOS MATRICULADOS NO INÍCIO DO ANO LETIVO (continua) | | | | | | | | | |
|---|---|---|---|---|---|---|---|---|---|---|
| | Segundo as universidades | | | | | | | | | |
| | Total | Do Recife | Rural de Pernambuco | Católica de Pernambuco | Da Bahia | De Minas Gerais | Rural de Minas Gerais | Católica de Minas Gerais | Rural do Rio de Janeiro | Do Brasil |
| Agronomia | 822 | — | 73 | — | — | — | 124 | — | 162 | — |
| Artes liberais | | | | | | | | | | |
| Música | 315 | — | — | — | — | 52 | — | — | — | 98 |
| Artes plásticas | | | | | | | | | | |
| Artes decorativas | 37 | — | — | — | — | — | — | — | — | 37 |
| Escultura | 32 | 1 | — | — | — | — | — | — | — | 19 |
| Gravura | 7 | — | — | — | — | — | — | — | — | 7 |
| Pintura | 365 | 13 | — | — | 31 | — | — | — | — | 193 |
| Pintura e escultura | — | — | — | — | — | — | — | — | — | — |
| *Biblioteconomia* | 46 | 33 | — | — | — | — | — | — | — | — |
| Ciências econômicas, contábeis e atuariais | | | | | | | | | | |
| Ciências atuariais | 27 | 2 | — | — | — | — | — | — | — | 18 |
| Ciências contábeis | 179 | 63 | — | — | — | 1 | — | — | — | 1 |
| Ciências contábeis e atuariais | 190 | — | — | — | 48 | 69 | — | — | — | 11 |
| Ciências econômicas | 1 607 | 98 | — | 57 | 71 | 80 | — | — | — | 111 |
| Diplomacia | — | — | — | — | — | — | — | — | — | — |
| Direito-Bacharelado | 9 595 | 726 | — | — | 415 | 661 | — | 101 | — | 785 |
| Educação física | 344 | — | — | — | — | — | — | 93 | — | 251 |
| Enfermagem | | | | | | | | | | |
| Geral | 377 | — | — | — | — | 33 | — | — | — | 159 |
| Obstétrica | 9 | — | — | — | — | — | — | — | — | — |
| Engenharia | | | | | | | | | | |
| Formação de engenheiros | | | | | | | | | | |
| Arquitetos | 1 566 | 116 | — | — | 58 | 100 | — | — | — | 622 |
| Civis | 5 014 | 327 | — | 83 | 280 | 487 | — | — | — | 1 198 |
| De minas | 201 | — | — | — | — | — | — | — | — | 147 |
| Eletricistas | 546 | 77 | — | — | 11 | 6 | — | — | — | 122 |
| Industriais | 318 | — | — | — | — | — | — | — | — | — |
| Mecânicos | 171 | 30 | — | — | — | — | — | — | — | 71 |
| Mecânicos-eletricistas | 428 | — | — | — | — | — | — | — | — | — |
| Metalúrgicos | 49 | 15 | — | — | — | 30 | — | — | — | 4 |
| Químicos | 425 | 74 | — | 96 | — | 16 | — | — | — | 116 |
| Urbanistas | 48 | — | — | — | — | 20 | — | — | — | 28 |
| Estatística | — | — | — | — | — | — | — | — | — | — |
| Farmácia | 792 | 48 | — | — | 155 | 69 | — | — | — | 145 |
| Filosofia, Ciências e letras | | | | | | | | | | |
| Bacharel em | | | | | | | | | | |
| Ciências sociais | 298 | 18 | — | — | 12 | 16 | — | — | — | 85 |
| Filosofia | 650 | 39 | — | 24 | 23 | 13 | — | 4 | — | 89 |
| Física | 335 | — | — | 6 | 2 | 2 | — | — | — | 94 |
| Geografia e história | 1 039 | 63 | — | 55 | 37 | 34 | — | 5 | — | 104 |
| História natural | 525 | 59 | — | 67 | 42 | 18 | — | — | — | 67 |
| Letras anglo-germânicas | 745 | 29 | — | 26 | 47 | 9 | — | 4 | — | 78 |
| Letras clássicas | 549 | 4 | — | — | 8 | 30 | — | 8 | — | 97 |
| Letras neo-latinas | 1 124 | 108 | — | 98 | 64 | 55 | — | 17 | — | 128 |
| Matemática | 699 | 14 | — | 41 | 35 | 12 | — | 1 | — | 100 |
| Pedagogia | 950 | 57 | — | 12 | 22 | 16 | — | 10 | — | 87 |
| Química | 135 | — | — | 8 | 3 | 12 | — | — | — | 36 |
| Formação de professôres secundários | 1 331 | 65 | — | 55 | — | 50 | — | 15 | — | 149 |
| Jornalismo | 390 | — | — | — | 4 | — | — | — | — | 138 |
| Medicina | 6 604 | 773 | — | — | 517 | 598 | — | 100 | — | 1 838 |
| Museologia | — | — | — | — | — | — | — | — | — | — |
| Odontologia | 1 783 | 130 | — | — | 216 | 178 | — | — | — | 63 |
| Polícia civil | 121 | — | — | — | — | — | — | — | — | — |
| Química industrial | 90 | 30 | — | — | 2 | — | — | — | — | 15 |
| Serviços sociais — Formação de assistentes | 282 | — | — | — | — | — | — | 55 | — | — |
| Sociologia e política e Administração pública | 89 | — | — | — | — | 47 | — | — | — | — |
| Veterinária | 432 | — | 95 | — | — | — | 91 | — | 92 | — |
| **TOTAL** | **41 681** | **3 012** | **168** | **628** | **2 103** | **2 714** | **215** | **413** | **254** | **7 345** |

# EDUCAÇÃO

## IX — ENSINO SUPERIOR

### 1. RESULTADOS PRELIMINARES, SEGUNDO AS MODALIDADES DO ENSINO

**d) Conclusões de curso, segundo as modalidades do ensino, por Unidades da Federação — 1953**

| MODALIDADES DO ENSINO E UNIDADES DA FEDERAÇÃO | Número de alunos que concluíram o curso |
|---|---|
| Agronomia | |
| Ceará | 11 |
| Paraíba | 1 |
| Pernambuco | 15 |
| Bahia | 10 |
| Minas Gerais | 21 |
| Rio de Janeiro | 35 |
| São Paulo | 65 |
| Paraná | 23 |
| Rio Grande do Sul | 52 |
| **TOTAL** | **233** |
| Artes liberais | |
| Música | |
| Bahia | 32 |
| Minas Gerais | 2 |
| Distrito Federal | 48 |
| São Paulo | 265 |
| Paraná | 4 |
| Rio Grande do Sul | 18 |
| **TOTAL** | **369** |
| Pintura | |
| Bahia | 1 |
| Distrito Federal | 9 |
| São Paulo | 5 |
| Rio Grande do Sul | 21 |
| **TOTAL** | **36** |
| Biblioteconomia | |
| Pernambuco | 14 |
| Distrito Federal | 42 |
| São Paulo | 21 |
| **TOTAL** | **77** |
| Ciências econômicas, contábeis e atuariais | |
| Ciências atuariais | |
| Distrito Federal | 1 |
| **TOTAL** | **1** |
| Ciências contábeis | |
| Ceará | 3 |
| Minas Gerais | 1 |
| Distrito Federal | 17 |
| **TOTAL** | **21** |
| Ciências contábeis e atuariais | |
| Bahia | 1 |
| Minas Gerais | 4 |
| Distrito Federal | 10 |
| São Paulo | 29 |
| Rio Grande do Sul | 18 |
| **TOTAL** | **62** |
| Ciências econômicas | |
| Pará | 19 |
| Ceará | 4 |
| Paraíba | 16 |
| Pernambuco | 23 |
| Sergipe | 11 |
| Bahia | 10 |
| Minas Gerais | 13 |
| Rio de Janeiro | 3 |
| Distrito Federal | 85 |
| São Paulo | 204 |
| Paraná | 72 |
| Santa Catarina | 13 |
| Rio Grande do Sul | 66 |
| **TOTAL** | **539** |
| Diplomacia | |
| Distrito Federal | 9 |
| **TOTAL** | **9** |
| Direito-Bacharelado | |
| Amazonas | 28 |
| Pará | 19 |
| Maranhão | 35 |
| Piauí | 32 |
| Ceará | 31 |
| Pernambuco | 106 |
| Alagoas | 74 |
| Bahia | 52 |
| Espírito Santo | 35 |
| Minas Gerais | 178 |
| Rio de Janeiro | 261 |
| Distrito Federal | 442 |
| São Paulo | 241 |
| Paraná | 154 |
| Santa Catarina | 25 |
| Rio Grande do Sul | 122 |
| Goiás | 24 |
| **TOTAL** | **1 859** |
| Educação física | |
| Pernambuco | 5 |
| Distrito Federal | 31 |
| São Paulo | 90 |
| Paraná | 22 |
| Rio Grande do Sul | 18 |
| **TOTAL** | **166** |

# EDUCAÇÃO

## IX — ENSINO SUPERIOR

### 1. RESULTADOS PRELIMINARES, SEGUNDO AS MODALIDADES DO ENSINO

**d) Conclusões de curso, segundo as modalidades do ensino, por Unidades da Federação — 1953**

| MODALIDADES DO ENSINO E UNIDADES DA FEDERAÇÃO | Número de alunos que concluíram o curso |
|---|---|
| Enfermagem | |
| Pará | 9 |
| Ceará | 8 |
| Pernambuco | 25 |
| Bahia | 15 |
| Minas Gerais | 30 |
| Rio de Janeiro | 15 |
| Distrito Federal | 291 |
| São Paulo | 65 |
| Goiás | 13 |
| **TOTAL** | **471** |
| Engenharia | |
| Formação de engenheiros | |
| Arquitetos | |
| Pernambuco | 4 |
| Bahia | 14 |
| Minas Gerais | 18 |
| Distrito Federal | 78 |
| São Paulo | 44 |
| Rio Grande do Sul | 35 |
| **TOTAL** | **193** |
| Civis | |
| Pará | 23 |
| Pernambuco | 34 |
| Bahia | 67 |
| Minas Gerais | 66 |
| Distrito Federal | 164 |
| São Paulo | 224 |
| Paraná | 81 |
| Rio Grande do Sul | 48 |
| **TOTAL** | **707** |
| De minas | |
| Minas Gerais | 14 |
| São Paulo | 2 |
| Rio Grande do Sul | 4 |
| **TOTAL** | **20** |
| Eletricistas | |
| Pernambuco | 2 |
| Minas Gerais | 63 |
| Distrito Federal | 13 |
| São Paulo | 39 |
| **TOTAL** | **117** |
| Formação de engenheiros (conclusão) | |
| Industriais | |
| Distrito Federal | 3 |
| São Paulo | 36 |
| **TOTAL** | **39** |
| Mecânicos | |
| Pernambuco | 12 |
| Distrito Federal | 6 |
| **TOTAL** | **18** |
| Mecânicos-eletricistas | |
| São Paulo | 24 |
| Rio Grande do Sul | 29 |
| **TOTAL** | **53** |
| Metalúrgicos | |
| Minas Gerais | 1 |
| **TOTAL** | **1** |
| Químicos | |
| Pernambuco | 12 |
| Minas Gerais | 3 |
| Distrito Federal | 35 |
| São Paulo | 4 |
| Paraná | 26 |
| **TOTAL** | **80** |
| Urbanistas | |
| Minas Gerais | 3 |
| **TOTAL** | **3** |
| Farmácia | |
| Pará | 8 |
| Maranhão | 10 |
| Ceará | 6 |
| Rio Grande do Norte | 8 |
| Pernambuco | 11 |
| Bahia | 42 |
| Minas Gerais | 106 |
| Rio de Janeiro | 49 |
| Distrito Federal | 29 |
| São Paulo | 101 |
| Paraná | 29 |
| Santa Catarina | 11 |
| Rio Grande do Sul | 31 |
| Goiás | 22 |
| **TOTAL** | **463** |

# EDUCAÇÃO

## IX — ENSINO SUPERIOR

### 1. RESULTADOS PRELIMINARES, SEGUNDO AS MODALIDADES DO ENSINO

**d) Conclusões de curso, segundo as modalidades do ensino, por Unidades da Federação — 1953**

| MODALIDADES DO ENSINO E UNIDADES DA FEDERAÇÃO | | Número de alunos que concluíram o curso |
|---|---|---|
| Filosofia, Ciências e letras | | |
| Bacharel em | | |
| Ciências sociais | | |
| Bahia | | 2 |
| Minas Gerais | | 1 |
| Distrito Federal | | 37 |
| Paraná | | 1 |
| **TOTAL** | | **41** |
| Filosofia | | |
| Ceará | | 9 |
| Pernambuco | | 17 |
| Sergipe | | 5 |
| Bahia | | 2 |
| Minas Gerais | | 10 |
| Distrito Federal | | 43 |
| São Paulo | (1) | 5 |
| Paraná | | 12 |
| Rio Grande do Sul | | 26 |
| **TOTAL** | (1) | **129** |
| Física | | |
| Distrito Federal | | 44 |
| São Paulo | (1) | 4 |
| Paraná | | 2 |
| Rio Grande do Sul | | 1 |
| **TOTAL** | (1) | **51** |
| Geografia e história | | |
| Ceará | | 16 |
| Pernambuco | | 22 |
| Sergipe | | 4 |
| Bahia | | 6 |
| Minas Gerais | | 15 |
| Rio de Janeiro | | 3 |
| Distrito Federal | | 124 |
| São Paulo | (1) | 31 |
| Paraná | | 51 |
| Rio Grande do Sul | | 19 |
| Goiás | | 3 |
| **TOTAL** | (1) | **294** |
| História natural | | |
| Pernambuco | | 10 |
| Bahia | | 6 |
| Minas Gerais | | 2 |
| Distrito Federal | | 101 |
| Paraná | | 22 |
| Rio Grande do Sul | | 27 |
| **TOTAL** | | **168** |
| Bacharel em (continuação) | | |
| Letras anglo-germânicas | | |
| Ceará | | 6 |
| Pernambuco | | 5 |
| Bahia | | 6 |
| Minas Gerais | | 5 |
| Rio de Janeiro | | 2 |
| Distrito Federal | | 101 |
| São Paulo | (1) | 24 |
| Paraná | | 11 |
| Rio Grande do Sul | | 22 |
| Goiás | | 5 |
| **TOTAL** | (1) | **187** |
| Letras clássicas | | |
| Ceará | | 18 |
| Bahia | | 2 |
| Minas Gerais | | 15 |
| Rio de Janeiro | | 1 |
| Distrito Federal | | 51 |
| São Paulo | (1) | 12 |
| Paraná | | 6 |
| Rio Grande do Sul | | 12 |
| **TOTAL** | (1) | **117** |
| Letras neo-latinas | | |
| Ceará | | 18 |
| Pernambuco | | 41 |
| Bahia | | 7 |
| Minas Gerais | | 9 |
| Rio de Janeiro | | 4 |
| Distrito Federal | | 118 |
| São Paulo | (1) | 29 |
| Paraná | | 27 |
| Rio Grande do Sul | | 26 |
| Goiás | | 5 |
| **TOTAL** | (1) | **284** |
| Matemática | | |
| Ceará | | 5 |
| Pernambuco | | 3 |
| Sergipe | | 2 |
| Bahia | | 2 |
| Minas Gerais | | 4 |
| Rio de Janeiro | | 5 |
| Distrito Federal | | 68 |
| São Paulo | (1) | 12 |
| Paraná | | 29 |
| Rio Grande do Sul | | 7 |
| **TOTAL** | (1) | **137** |

# EDUCAÇÃO

## IX — ENSINO SUPERIOR

### 1. RESULTADOS PRELIMINARES, SEGUNDO AS MODALIDADES DO ENSINO

**d) Conclusões de curso, segundo as modalidades do ensino, por Unidades da Federação — 1953**

| MODALIDADES DO ENSINO E UNIDADES DA FEDERAÇÃO | Número de alunos que concluíram o curso |
|---|---|
| Bacharel em (conclusão) | |
| Pedagogia | |
| Pernambuco | 8 |
| Bahia | 2 |
| Minas Gerais | 6 |
| Rio de Janeiro | 5 |
| Distrito Federal | 51 |
| São Paulo | (1) 44 |
| Paraná | 49 |
| Rio Grande do Sul | 23 |
| Goiás | 8 |
| **TOTAL** | (1) **196** |
| Química | |
| Pernambuco | 3 |
| Minas Gerais | 2 |
| Distrito Federal | 57 |
| Paraná | 11 |
| Rio Grande do Sul | 2 |
| **TOTAL** | **75** |
| Filosofia, Ciências e letras | |
| Formação de professôres secundários | |
| Ceará | 84 |
| Pernambuco | 85 |
| Minas Gerais | 61 |
| Rio de Janeiro | 23 |
| Distrito Federal | 422 |
| São Paulo | (1) 101 |
| Paraná | 139 |
| Rio Grande do Sul | 133 |
| Goiás | 5 |
| **TOTAL** | (1) **1 053** |
| Jornalismo | |
| Bahia | 13 |
| Distrito Federal | 21 |
| São Paulo | 18 |
| **TOTAL** | **52** |
| Medicina | |
| Pará | 47 |
| Ceará | 3 |
| Pernambuco | 137 |
| Bahia | 113 |
| Minas Gerais | 87 |
| Rio de Janeiro | 106 |
| Distrito Federal | 380 |
| São Paulo | 213 |
| Paraná | 115 |
| Rio Grande do Sul | 73 |
| **TOTAL** | **1 274** |
| Museologia | |
| Distrito Federal | 11 |
| **TOTAL** | **11** |
| Odontologia | |
| Pará | 16 |
| Maranhão | 23 |
| Ceará | 21 |
| Rio Grande do Norte | 18 |
| Pernambuco | 57 |
| Bahia | 78 |
| Espírito Santo | 32 |
| Minas Gerais | 230 |
| Rio de Janeiro | 147 |
| Distrito Federal | 63 |
| São Paulo | 367 |
| Paraná | 71 |
| Santa Catarina | 30 |
| Rio Grande do Sul | 67 |
| Goiás | 22 |
| **TOTAL** | **1 242** |
| Polícia civil | |
| São Paulo | 13 |
| **TOTAL** | **13** |
| Química industrial | |
| Pernambuco | 11 |
| Sergipe | 5 |
| Bahia | 2 |
| Distrito Federal | 11 |
| Rio Grande do Sul | 11 |
| **TOTAL** | **40** |
| Serviços sociais — Formação de assistentes | |
| Amazonas | 4 |
| Ceará | 6 |
| Pernambuco | 3 |
| Minas Gerais | 55 |
| Distrito Federal | 43 |
| São Paulo | 41 |
| Paraná | 6 |
| Rio Grande do Sul | 13 |
| **TOTAL** | **171** |
| Sociologia e política e Administração pública | |
| São Paulo | 3 |
| **TOTAL** | **3** |
| Veterinária | |
| Pernambuco | 16 |
| Minas Gerais | 13 |
| Rio de Janeiro | 44 |
| São Paulo | 16 |
| Paraná | 8 |
| Rio Grande do Sul | 17 |
| **TOTAL** | **114** |

**FONTE** — Serviço de Estatística da Educação e Cultura.

**NOTA** — A tabela abrange apenas os cursos de formação, estando, portanto, excluídos os cursos de aperfeiçoamento, especialização e de extensão universitária.

(1) Exclusive os dados da Faculdade de Filosofia da Universidade de São Paulo.

# EDUCAÇÃO

## IX — ENSINO SUPERIOR

### 2. PRINCIPAIS RESULTADOS, SEGUNDO AS MODALIDADES E A ENTIDADE MANTENEDORA DO ENSINO — 1950/52

| MODALIDADES DO ENSINO | Entidade mantenedora do ensino | RESULTADOS | | | | | | | | | | | |
|---|---|---|---|---|---|---|---|---|---|---|---|---|---|
| | | Unidades escolares | | | Corpo docente | | | Matrícula geral | | | Conclusões de curso | | |
| | | 1950 | 1951 | 1952 | 1950 | 1951 | 1952 | 1950 | 1951 | 1952 | 1950 | 1951 | 1952 |
| Agronomia | Federal | 2 | 5 | 5 | 66 | 142 | 143 | 244 | 559 | 536 | 38 | 120 | 134 |
| | Estadual | 7 | 5 | 5 | 221 | 164 | 163 | 598 | 411 | 450 | 113 | 80 | 93 |
| | Municipal | — | — | — | — | — | — | — | — | — | — | — | — |
| | Particular | 2 | 2 | 2 | 38 | 36 | 44 | 185 | 187 | 195 | 20 | 37 | 41 |
| | **TOTAL** | **11** | **12** | **12** | **325** | **342** | **350** | **1 027** | **1 157** | **1 181** | **171** | **237** | **268** |
| Arquitetura | Federal | 3 | 6 | 5 | 71 | 151 | 187 | 700 | 1 046 | 1 056 | 65 | 125 | 123 |
| | Estadual | 4 | 2 | 1 | 137 | 126 | 53 | 265 | 126 | 149 | 39 | 4 | 26 |
| | Municipal | — | — | — | — | — | — | — | — | — | — | — | — |
| | Particular | 2 | 1 | 1 | 43 | 34 | 33 | 224 | 214 | 245 | 22 | 21 | 27 |
| | **TOTAL** | **9** | **9** | **7** | **251** | **311** | **273** | **1 189** | **1 386** | **1 450** | **126** | **150** | **176** |
| Artes liberais | | | | | | | | | | | | | |
| Belas artes | Federal | 3 | 9 | 9 | 29 | 102 | 93 | 210 | 369 | 383 | — | 33 | 39 |
| | Estadual | 2 | — | — | 16 | — | — | 131 | — | — | 28 | — | — |
| | Municipal | — | — | — | — | — | — | — | — | — | — | — | — |
| | Particular | 2 | 3 | 2 | 27 | 13 | 7 | 41 | 105 | 24 | 7 | 7 | 4 |
| | **TOTAL** | **7** | **12** | **11** | **72** | **115** | **100** | **382** | **474** | **407** | **35** | **40** | **43** |
| Arte coreográfica | Federal | — | — | — | — | — | — | — | — | — | — | — | — |
| | Estadual | 1 | 1 | — | 2 | 1 | — | 17 | 21 | — | 5 | 4 | — |
| | Municipal | — | — | — | — | — | — | — | — | — | — | — | — |
| | Particular | — | — | — | — | — | — | — | — | — | — | — | — |
| | **TOTAL** | **1** | **1** | — | **2** | **1** | — | **17** | **21** | — | **5** | **4** | — |
| Arte dramática | Federal | 1 | 1 | 1 | 1 | 1 | 1 | 31 | 34 | 34 | — | — | — |
| | Estadual | — | — | — | — | — | — | — | — | — | — | — | — |
| | Municipal | — | — | — | — | — | — | — | — | — | — | — | — |
| | Particular | — | — | — | — | — | — | — | — | — | — | — | — |
| | **TOTAL** | **1** | **1** | **1** | **1** | **1** | **1** | **31** | **34** | **34** | — | — | — |
| Arte musical | Federal | 17 | 28 | 25 | 77 | 133 | 112 | 568 | 659 | 620 | 199 | 212 | 195 |
| | Estadual | 5 | 1 | 1 | 40 | 15 | 15 | 93 | 59 | 48 | 30 | 22 | 14 |
| | Municipal | — | — | — | — | — | — | — | — | — | — | — | — |
| | Particular | 25 | 24 | 26 | 116 | 132 | 165 | 751 | 800 | 943 | 348 | 316 | 343 |
| | **TOTAL** | **47** | **53** | **52** | **233** | **280** | **292** | **1 412** | **1 518** | **1 611** | **577** | **550** | **552** |
| Assistência social | Federal | — | 1 | 1 | — | 11 | 16 | — | 29 | 40 | — | 8 | 10 |
| | Estadual | — | — | — | — | — | — | — | — | — | — | — | — |
| | Municipal | — | — | — | — | — | — | — | — | — | — | — | — |
| | Particular | 1 | 1 | 1 | 18 | 21 | 19 | 54 | 87 | 31 | 10 | 8 | 6 |
| | **TOTAL** | **1** | **2** | **2** | **18** | **32** | **35** | **54** | **116** | **71** | **10** | **16** | **16** |
| Biblioteconomia | Federal | 1 | 3 | 2 | 4 | 18 | 8 | 40 | 135 | 68 | 38 | 86 | 60 |
| | Estadual | — | — | — | — | — | — | — | — | — | — | — | — |
| | Municipal | — | — | — | — | — | — | — | — | — | — | — | — |
| | Particular | — | — | — | — | — | — | — | — | — | — | — | — |
| | **TOTAL** | **1** | **3** | **2** | **4** | **18** | **8** | **40** | **135** | **68** | **38** | **86** | **60** |
| Ciências econômicas | Federal | 7 | 10 | 10 | 265 | 324 | 357 | 346 | 627 | 582 | 67 | 96 | 91 |
| | Estadual | 7 | 5 | 5 | 187 | 99 | 92 | 368 | 249 | 284 | 80 | 34 | 40 |
| | Municipal | — | — | — | — | — | — | — | — | — | — | — | — |
| | Particular | 26 | 30 | 29 | 434 | 493 | 533 | 2 210 | 2 144 | 2 129 | 352 | 366 | 399 |
| | **TOTAL** | **40** | **45** | **44** | **886** | **916** | **982** | **2 924** | **3 020** | **2 995** | **499** | **496** | **530** |

# EDUCAÇÃO

## IX — ENSINO SUPERIOR

### 2. PRINCIPAIS RESULTADOS, SEGUNDO AS MODALIDADES E A ENTIDADE MANTENEDORA DO ENSINO — 1950/52

| MODALIDADES DO ENSINO | Entidade mantenedora do ensino | RESULTADOS | | | | | | | | | | | |
|---|---|---|---|---|---|---|---|---|---|---|---|---|---|
| | | Unidades escolares | | | Corpo docente | | | Matrícula geral | | | Conclusões de curso | | |
| | | 1950 | 1951 | 1952 | 1950 | 1951 | 1952 | 1950 | 1951 | 1952 | 1950 | 1951 | 1952 |
| Diplomacia | | | | | | | | | | | | | |
| Formação | Federal | 1 | 1 | 1 | 11 | 11 | 11 | 12 | 13 | 20 | — | 13 | 11 |
| | Estadual | — | — | — | — | — | — | — | — | — | — | — | — |
| | Municipal | — | — | — | — | — | — | — | — | — | — | — | — |
| | Particular | — | — | — | — | — | — | — | — | — | — | — | — |
| | **TOTAL** | **1** | **1** | **1** | **11** | **11** | **11** | **12** | **13** | **20** | **—** | **13** | **11** |
| Aperfeiçoamento | Federal | 1 | 1 | 1 | 7 | 4 | 4 | 20 | 21 | 14 | 12 | 21 | 11 |
| | Estadual | — | — | — | — | — | — | — | — | — | — | — | — |
| | Municipal | — | — | — | — | — | — | — | — | — | — | — | — |
| | Particular | — | — | — | — | — | — | — | — | — | — | — | — |
| | **TOTAL** | **1** | **1** | **1** | **7** | **4** | **4** | **20** | **21** | **14** | **12** | **21** | **11** |
| Direito | | | | | | | | | | | | | |
| Bacharelado | Federal | 12 | 14 | 13 | 256 | 318 | 291 | 4 098 | 5 119 | 4 597 | 488 | 680 | 658 |
| | Estadual | 2 | 1 | 1 | 63 | 47 | 47 | 2 739 | 3 084 | 3 084 | 247 | 306 | 316 |
| | Municipal | — | — | — | — | — | — | — | — | — | — | — | — |
| | Particular | 10 | 12 | 16 | 201 | 276 | 331 | 4 556 | 5 607 | 7 350 | 565 | 634 | 782 |
| | **TOTAL** | **24** | **27** | **30** | **520** | **641** | **669** | **11 393** | **13 810** | **15 031** | **1 300** | **1 620** | **1 756** |
| Doutorado | Federal | 1 | 2 | 3 | 16 | 20 | 29 | 61 | 136 | 178 | 21 | 14 | 37 |
| | Estadual | — | — | — | — | — | — | — | — | — | — | — | — |
| | Municipal | — | — | — | — | — | — | — | — | — | — | — | — |
| | Particular | — | — | — | — | — | — | — | — | — | — | — | — |
| | **TOTAL** | **1** | **2** | **3** | **16** | **20** | **29** | **61** | **136** | **178** | **21** | **14** | **37** |
| Educação física | Federal | 1 | 1 | 1 | 48 | 46 | 46 | 118 | 194 | 194 | 29 | 24 | 24 |
| | Estadual | 3 | 3 | 3 | 71 | 71 | 70 | 161 | 202 | 215 | 53 | 46 | 33 |
| | Municipal | — | — | — | — | — | — | — | — | — | — | — | — |
| | Particular | 2 | 2 | 2 | 23 | 26 | 28 | 174 | 176 | 198 | 88 | 57 | 93 |
| | **TOTAL** | **6** | **6** | **6** | **142** | **143** | **144** | **453** | **572** | **607** | **170** | **127** | **150** |
| Enfermagem | Federal | 4 | 6 | 6 | 104 | 157 | 200 | 368 | 405 | 447 | 103 | 107 | 91 |
| | Estadual | 6 | 6 | 6 | 173 | 202 | 219 | 396 | 359 | 378 | 88 | 59 | 81 |
| | Municipal | 1 | 1 | 1 | 47 | 44 | 44 | 62 | 72 | 85 | — | 11 | 35 |
| | Particular | 12 | 13 | 13 | 351 | 377 | 384 | 431 | 439 | 462 | 103 | 103 | 126 |
| | **TOTAL** | **23** | **26** | **26** | **675** | **780** | **847** | **1 257** | **1 275** | **1 372** | **294** | **280** | **333** |
| Engenharia | Federal | 16 | 17 | 21 | 798 | 825 | 950 | 3 970 | 4 086 | 4 220 | 584 | 622 | 622 |
| | Estadual | 8 | 5 | 7 | 365 | 307 | 410 | 1 484 | 1 107 | 1 135 | 185 | 147 | 158 |
| | Municipal | — | — | — | — | — | — | — | — | — | — | — | — |
| | Particular | 10 | 10 | 11 | 368 | 397 | 410 | 1 649 | 1 714 | 1 678 | 192 | 267 | 360 |
| | **TOTAL** | **34** | **32** | **39** | **1 531** | **1 529** | **1 770** | **7 103** | **6 907** | **7 033** | **961** | **1 036** | **1 140** |
| Farmácia | | | | | | | | | | | | | |
| Formação | Federal | 8 | 10 | 10 | 123 | 137 | 180 | 617 | 814 | 767 | 155 | 201 | 173 |
| | Estadual | 4 | 2 | 2 | 51 | 25 | 25 | 199 | 120 | 126 | 58 | 35 | 24 |
| | Municipal | — | — | — | — | — | — | — | — | — | — | — | — |
| | Particular | 8 | 7 | 7 | 107 | 90 | 94 | 504 | 601 | 672 | 128 | 128 | 120 |
| | **TOTAL** | **20** | **19** | **19** | **281** | **252** | **299** | **1 320** | **1 535** | **1 565** | **341** | **364** | **317** |
| Doutorado | Federal | — | 1 | 1 | — | 5 | 4 | — | 25 | 24 | — | 6 | — |
| | Estadual | — | — | — | — | — | — | — | — | — | — | — | — |
| | Municipal | — | — | — | — | — | — | — | — | — | — | — | — |
| | Particular | — | 1 | — | — | 16 | — | — | 221 | — | — | 64 | — |
| | **TOTAL** | **—** | **2** | **1** | **—** | **21** | **4** | **—** | **246** | **24** | **—** | **70** | **—** |

# EDUCAÇÃO

## IX — ENSINO SUPERIOR

### 2. PRINCIPAIS RESULTADOS, SEGUNDO AS MODALIDADES E A ENTIDADE MANTENEDORA DO ENSINO — 1950/52

| MODALIDADES DO ENSINO | Entidade mantenedora do ensino | RESULTADOS | | | | | | | | | | | |
|---|---|---|---|---|---|---|---|---|---|---|---|---|---|
| | | Unidades escolares | | | Corpo docente | | | Matrícula geral | | | Conclusões de curso | | |
| | | 1950 | 1951 | 1952 | 1950 | 1951 | 1952 | 1950 | 1951 | 1952 | 1950 | 1951 | 1952 |
| Filosofia, Ciências e letras | Federal | 47 | 63 | 54 | 489 | 670 | 573 | 1 667 | 2 234 | 2 222 | 327 | 440 | 352 |
| | Estadual | 29 | 15 | 18 | 244 | 147 | 123 | 1 258 | 1 049 | 1 218 | 207 | 137 | 183 |
| | Municipal | — | — | — | — | — | — | — | — | — | — | — | — |
| | Particular | 108 | 113 | 125 | 939 | 1 085 | 1 189 | 3 418 | 4 097 | 4 419 | 965 | 1 269 | 1 529 |
| | **TOTAL** | **184** | **191** | **197** | **1 672** | **1 902** | **1 885** | **6 343** | **7 380** | **7 859** | **1 499** | **1 846** | **2 064** |
| Jornalismo | Federal | 2 | 2 | 2 | 26 | 30 | 25 | 606 | 421 | 114 | 125 | 56 | 64 |
| | Estadual | — | — | — | — | — | — | — | — | — | — | — | — |
| | Municipal | — | — | — | — | — | — | — | — | — | — | — | — |
| | Particular | 1 | 1 | 2 | 12 | 12 | 18 | 104 | 103 | 124 | 8 | 25 | 25 |
| | **TOTAL** | **3** | **3** | **4** | **38** | **42** | **43** | **710** | **524** | **238** | **133** | **81** | **89** |
| Medicina | Federal | 8 | 8 | 8 | 516 | 429 | 596 | 6 436 | 6 615 | 6 479 | 693 | 788 | 834 |
| | Estadual | 1 | 1 | 2 | 140 | 149 | 119 | 517 | 521 | 581 | 83 | 82 | 87 |
| | Municipal | — | — | — | — | — | — | — | — | — | — | — | — |
| | Particular | 4 | 8 | 9 | 213 | 318 | 325 | 1 901 | 2 072 | 2 303 | 294 | 259 | 300 |
| | **TOTAL** | **13** | **17** | **19** | **869** | **896** | **1 040** | **8 854** | **9 208** | **9 363** | **1 070** | **1 129** | **1 221** |
| Museologia | Federal | 1 | 1 | 1 | 10 | 10 | 12 | 58 | 63 | 84 | 14 | 13 | 10 |
| | Estadual | — | — | — | — | — | — | — | — | — | — | — | — |
| | Municipal | — | — | — | — | — | — | — | — | — | — | — | — |
| | Particular | — | — | — | — | — | — | — | — | — | — | — | — |
| | **TOTAL** | **1** | **1** | **1** | **10** | **10** | **12** | **58** | **63** | **84** | **14** | **13** | **10** |
| Odontologia | Federal | 8 | 10 | 9 | 140 | 156 | 198 | 1 529 | 1 661 | 1 398 | 372 | 475 | 488 |
| | Estadual | 5 | 4 | 4 | 56 | 48 | 51 | 424 | 479 | 627 | 106 | 80 | 174 |
| | Municipal | — | — | — | — | — | — | — | — | — | — | — | — |
| | Particular | 10 | 9 | 9 | 152 | 144 | 139 | 1 360 | 1 399 | 1 859 | 367 | 309 | 407 |
| | **TOTAL** | **23** | **23** | **22** | **348** | **348** | **388** | **3 313** | **3 539** | **3 884** | **845** | **864** | **1 069** |
| Polícia civil | Federal | — | 1 | 1 | — | 6 | 10 | — | 52 | 54 | — | — | 43 |
| | Estadual | 2 | 2 | 2 | 32 | 29 | 31 | 74 | 107 | 98 | 14 | 22 | 9 |
| | Municipal | — | — | — | — | — | — | — | — | — | — | — | — |
| | Particular | — | — | — | — | — | — | — | — | — | — | — | — |
| | **TOTAL** | **2** | **3** | **3** | **32** | **35** | **41** | **74** | **159** | **152** | **14** | **22** | **52** |
| Química industrial | Federal | 1 | 2 | 2 | 33 | 53 | 49 | 210 | 284 | 123 | 46 | 77 | 87 |
| | Estadual | 3 | 1 | 1 | 40 | 6 | 10 | 166 | 13 | 16 | 41 | — | — |
| | Municipal | — | — | — | — | — | — | — | — | — | — | — | — |
| | Particular | 1 | 1 | 1 | 14 | 13 | 13 | 132 | 118 | 118 | 30 | 9 | 9 |
| | **TOTAL** | **5** | **4** | **4** | **87** | **72** | **72** | **508** | **415** | **257** | **117** | **86** | **96** |
| Urbanismo | Federal | 1 | 1 | 1 | 9 | 9 | 9 | 14 | 25 | 19 | — | 9 | 8 |
| | Estadual | — | — | — | — | — | — | — | — | — | — | — | — |
| | Municipal | — | — | — | — | — | — | — | — | — | — | — | — |
| | Particular | — | — | — | — | — | — | — | — | — | — | — | — |
| | **TOTAL** | **1** | **1** | **1** | **9** | **9** | **9** | **14** | **25** | **19** | **—** | **9** | **8** |
| Veterinária | Federal | 1 | 3 | 3 | 30 | 77 | 82 | 66 | 187 | 214 | 16 | 34 | 41 |
| | Estadual | 4 | 2 | 3 | 84 | 48 | 74 | 226 | 114 | 186 | 19 | 12 | 21 |
| | Municipal | — | — | — | — | — | — | — | — | — | — | — | — |
| | Particular | 2 | 1 | 1 | 63 | 43 | 22 | 138 | 124 | 132 | 16 | 17 | 15 |
| | **TOTAL** | **7** | **6** | **7** | **177** | **168** | **178** | **430** | **425** | **532** | **51** | **63** | **77** |

**FONTE** — Serviço de Estatística da Educação e Cultura.

# EDUCAÇÃO

## X — DESPESA PÚBLICA COM O ENSINO, SEGUNDO OS GRAUS — 1952

### RESUMO, SEGUNDO A FINALIDADE

| ESPECIFICAÇÃO | DESPESA (Cr$ 1 000) | | | |
|---|---|---|---|---|
| | Total | União | Estados e Distrito Federal | Municípios |
| **ENSINO ELEMENTAR** | | | | |
| Despesas com inversões | 291 710 | 60 899 | 172 934 | 57 877 |
| Diretas | 288 933 | 60 899 | 171 729 | 56 305 |
| Prédios novos | 169 656 | 56 286 | 81 719 | 31 651 |
| Equipamentos | 96 862 | 4 613 | 69 757 | 22 492 |
| Obras de conservação | 22 415 | — | 20 253 | 2 162 |
| Indiretas (1) | 2 777 | — | 1 205 | 1 572 |
| Despesas correntes | 2 962 777 | 58 648 | 2 577 157 | 326 972 |
| Diretas | 2 850 257 | 14 510 | 2 541 753 | 293 994 |
| Pessoal | 2 532 631 | — | 2 304 957 | 227 674 |
| Consumo | 248 583 | 12 510 | 192 802 | 43 271 |
| Assistência social | 69 043 | 2 000 | 43 994 | 23 049 |
| Indiretas (2) | 112 520 | 44 138 | 35 404 | 32 978 |
| **TOTAL** | **3 254 487** | **119 547** | **2 750 091** | **384 849** |
| **ENSINO MÉDIO** | | | | |
| Despesas com inversões | 254 566 | 70 805 | 174 150 | 9 611 |
| Diretas | 252 797 | 70 805 | 172 775 | 9 217 |
| Prédios novos | 132 848 | 46 214 | 79 003 | 7 631 |
| Equipamentos | 108 893 | 22 424 | 84 952 | 1 517 |
| Obras de conservação | 11 056 | 2 167 | 8 820 | 69 |
| Indiretas (1) | 1 769 | — | 1 375 | 394 |
| Despesas correntes | 1 601 497 | 265 052 | 1 291 359 | 45 086 |
| Diretas | 1 512 383 | 220 680 | 1 256 516 | 35 187 |
| Pessoal | 1 174 437 | 155 993 | 990 809 | 27 635 |
| Consumo | 260 927 | 31 330 | 223 446 | 6 151 |
| Assistência social | 77 019 | 33 357 | 42 261 | 1 401 |
| Indiretas (2) | 89 114 | 44 372 | 34 843 | 9 899 |
| **TOTAL** | **1 856 063** | **335 857** | **1 465 509** | **54 697** |

# EDUCAÇÃO

## X — DESPESA PÚBLICA COM O ENSINO, SEGUNDO OS GRAUS — 1952

### RESUMO, SEGUNDO A FINALIDADE

| ESPECIFICAÇÃO | DESPESA (Cr$ 1 000) | | | |
|---|---|---|---|---|
| | Total | União | Estados e Distrito Federal | Municípios |
| **ENSINO SUPERIOR** | | | | |
| Despesas com inversões | 279 821 | 258 497 | 21 257 | 67 |
| Diretas | 68 916 | 47 592 | 21 257 | 67 |
| Prédios novos | 30 605 | 15 033 | 15 572 | — |
| Equipamentos | 19 836 | 15 158 | 4 642 | 36 |
| Obras de conservação | 18 475 | 17 401 | 1 043 | 31 |
| Indiretas (1) | 210 905 | 210 905 | — | — |
| Despesas correntes | 1 166 005 | 694 530 | 463 932 | 7 543 |
| Diretas | 1 101 035 | 652 676 | 446 185 | 2 174 |
| Pessoal | 625 686 | 550 729 | 72 976 | 1 981 |
| Consumo | 455 746 | 86 425 | 369 224 | 97 |
| Assistência social | 19 603 | 15 522 | 3 985 | 96 |
| Indiretas (2) | 64 970 | 41 854 | 17 747 | 5 369 |
| **TOTAL** | **1 445 826** | **953 027** | **485 189** | **7 610** |
| **EM GERAL** | | | | |
| Despesas com inversões | 826 097 | 390 201 | 368 341 | 67 555 |
| Diretas | 610 646 | 179 296 | 365 761 | 65 589 |
| Prédios novos | 333 109 | 117 533 | 176 294 | 39 282 |
| Equipamentos | 225 591 | 42 195 | 159 351 | 24 045 |
| Obras de conservação | 51 946 | 19 568 | 30 116 | 2 262 |
| Indiretas (1) | 215 451 | 210 905 | 2 580 | 1 966 |
| Despesas correntes | 5 730 279 | 1 018 230 | 4 332 448 | 379 601 |
| Diretas | 5 463 675 | 887 866 | 4 244 454 | 331 355 |
| Pessoal | 4 332 754 | 706 722 | 3 368 742 | 257 290 |
| Consumo | 965 256 | 130 265 | 785 472 | 49 519 |
| Assistência social | 165 665 | 50 879 | 90 240 | 24 546 |
| Indiretas (2) | 266 604 | 130 364 | 87 994 | 48 246 |
| **TOTAL** | **6 556 376** | **1 408 431** | **4 700 789** | **447 156** |

**FONTES** — Contadoria Geral da República, Conselho Técnico de Economia e Finanças e Campanha Nacional de Aperfeiçoamento de Pessoal de Nível Superior.

**NOTAS** — I. O presente levantamento, levado a efeito por iniciativa da Campanha Nacional de Aperfeiçoamento de Pessoal de Nível Superior — CAPES — teve por objetivo o melhor conhecimento possível dos gastos do poder público — Federal, Estadual e Municipal — com a educação. Para que fôsse atingido o fim desejado, muitas estimativas e avaliações tiveram que ser feitas sempre que os dados disponíveis englobavam verbas cuja aplicação apenas parcialmente se destinava à educação pròpriamente dita. Assim se explicam as aparentes divergências que naturalmente existirão entre os dados desta tabela e outras referentes às Finanças Públicas. — II. Nas despesas referentes à União, não foram incluídas as relativas ao Instituto Nacional de Estudos Pedagógicos, nos três graus de ensino, nem tão pouco as despesas com o ensino militar.

(1) Subvenções para obras. — (2) Subvenções em geral, com exclusão das subvenções para obras.

# EDUCAÇÃO

## XI — REGISTRO DE PROFISSÕES LIBERAIS NO MINISTÉRIO DA EDUCAÇÃO E CULTURA — 1953

### 1. DIPLOMAS REGISTRADOS NA DIRETORIA DO ENSINO SUPERIOR

| ESPECIFICAÇÃO | DIPLOMAS REGISTRADOS DURANTE O ANO | | | | | | | | | | | | | | |
|---|---|---|---|---|---|---|---|---|---|---|---|---|---|---|---|
| | | Segundo a natureza dos cursos | | | | | | | | | | | | | |
| | Total | Engenharia | Química industrial | Arquitetura | Medicina | Odontologia | Farmácia | Agronomia | Veterinária | Enfermagem | Direito | Ciências econômicas | Filosofia | Música | Ciências contábeis e atuariais | Outros (1) |
| **TOTAL** | 9 745 | 1 302 | 151 | 172 | 1 370 | 1 200 | 418 | 86 | 31 | 639 | 1 725 | 579 | 1 738 | 86 | 35 | 153 |
| **Segundo a localização do estabelecimento que conferiu o diploma** | | | | | | | | | | | | | | | | |
| Amazonas | 42 | — | — | — | — | — | — | — | — | — | 42 | — | — | — | — | — |
| Pará | 135 | 22 | — | — | 41 | 12 | 11 | — | — | 10 | 28 | 11 | — | — | — | — |
| Maranhão | 53 | — | — | — | — | 23 | 16 | — | — | — | 12 | — | 2 | — | — | — |
| Piauí | 25 | — | — | — | — | — | — | — | — | — | 25 | — | — | — | — | — |
| Ceará | 144 | — | — | — | — | 16 | 6 | — | — | — | 25 | 22 | 73 | — | 1 | 1 |
| Rio Grande do Norte | 35 | — | — | — | — | 23 | 12 | — | — | — | — | — | — | — | — | — |
| Paraíba | 6 | — | — | — | — | — | — | — | — | — | — | 6 | — | — | — | — |
| Pernambuco | 675 | 85 | 29 | 5 | 106 | 95 | 11 | — | — | 23 | 125 | 39 | 156 | — | — | 1 |
| Alagoas | 57 | — | — | — | — | — | — | — | — | — | 57 | — | — | — | — | — |
| Bahia | 468 | 47 | — | 3 | 124 | 78 | 11 | — | — | 27 | 44 | 25 | 108 | — | 1 | — |
| Minas Gerais | 1 002 | 140 | 2 | 22 | 95 | 191 | 102 | — | — | 114 | 165 | 73 | 89 | — | 5 | 4 |
| Espírito Santo | 8 | — | — | — | — | 2 | — | — | — | — | 6 | — | — | — | — | — |
| Rio de Janeiro | 601 | — | — | — | 117 | 178 | 24 | — | — | 30 | 192 | 35 | 17 | — | — | 8 |
| Distrito Federal | 2 365 | 374 | 70 | 95 | 412 | 63 | 37 | — | — | 314 | 308 | 117 | 457 | 55 | 9 | 54 |
| São Paulo | 2 481 | 390 | — | 28 | 264 | 345 | 90 | 57 | 20 | 116 | 463 | 170 | 440 | 23 | 8 | 67 |
| Paraná | 516 | 98 | 35 | — | 102 | 70 | 26 | — | — | 3 | 93 | 19 | 69 | — | — | 1 |
| Santa Catarina | 51 | — | — | — | — | 19 | 2 | — | — | — | 15 | 13 | 2 | — | — | — |
| Rio Grande do Sul | 887 | 144 | 15 | 18 | 88 | 67 | 56 | 29 | 11 | 16 | 90 | 39 | 280 | 8 | 11 | 15 |
| Goiás | 154 | — | — | — | — | 18 | 13 | — | — | 44 | 35 | — | 44 | — | — | — |
| No estrangeiro | 27 | 2 | — | 1 | 18 | — | 1 | — | — | 2 | — | — | 1 | — | — | 2 |
| Sem declaração | 13 | — | — | — | 3 | — | — | — | — | — | — | 10 | — | — | — | — |
| **Segundo o ano em que foi conferido o diploma** | | | | | | | | | | | | | | | | |
| Até 1919 | 32 | — | — | — | 5 | 2 | 9 | — | — | 2 | 10 | 1 | — | 3 | — | — |
| De 1920 a 1929 | 53 | 2 | — | — | 6 | 4 | 11 | — | — | 8 | 11 | — | 2 | 7 | — | 2 |
| » 1930 » 1939 | 144 | 10 | 5 | 2 | 26 | 11 | 14 | — | — | 16 | 38 | — | 5 | 14 | — | 3 |
| » 1940 » 1949 | 700 | 41 | 12 | 7 | 37 | 63 | 7 | 4 | 1 | 117 | 105 | 52 | 197 | 21 | — | 36 |
| » 1950 » 1953 | 8 754 | 1 242 | 134 | 163 | 1 286 | 1 102 | 377 | 82 | 30 | 544 | 1 561 | 526 | 1 528 | 41 | 35 | 103 |
| Sem declaração | 62 | 7 | — | — | 10 | 18 | — | — | — | 12 | — | — | 6 | — | — | 9 |
| **Segundo o sexo do diplomado** | | | | | | | | | | | | | | | | |
| Masculino | 7 901 | 1 271 | 133 | 163 | 1 255 | 1 043 | 288 | 84 | 31 | 669 | 1 590 | 561 | 718 | 11 | 34 | 50 |
| Feminino | 1 844 | 31 | 18 | 9 | 115 | 157 | 130 | 2 | — | 30 | 135 | 18 | 1 020 | 75 | 1 | 103 |
| **Segundo a idade do diplomado (Anos completos)** | | | | | | | | | | | | | | | | |
| Até 20 | 57 | — | — | — | — | — | — | — | — | 47 | — | — | — | 10 | — | — |
| De 21 a 25 | 3 297 | 436 | 88 | 61 | 303 | 613 | 235 | 41 | 14 | 232 | 362 | 127 | 705 | 31 | 10 | 39 |
| » 26 » 30 | 4 029 | 672 | 51 | 82 | 859 | 395 | 115 | 39 | 13 | 174 | 755 | 222 | 586 | 13 | 14 | 39 |
| » 31 » 35 | 1 354 | 119 | 4 | 19 | 134 | 136 | 18 | 4 | 2 | 134 | 315 | 174 | 247 | 8 | 10 | 30 |
| » 36 » 40 | 544 | 44 | 4 | 6 | 31 | 30 | 19 | 2 | 2 | 65 | 152 | 31 | 132 | 9 | 1 | 16 |
| » 41 » 50 | 292 | 16 | 2 | 2 | 27 | 12 | 5 | — | — | 24 | 103 | 23 | 51 | 5 | — | 22 |
| » mais de 50 | 163 | 15 | 2 | 2 | 16 | 14 | 26 | — | — | 22 | 38 | 1 | 10 | 10 | — | 7 |
| Sem declaração | 9 | — | — | — | — | — | — | — | — | 1 | — | 1 | 7 | — | — | — |
| **Segundo a nacionalidade do diplomado** | | | | | | | | | | | | | | | | |
| Brasileiros natos | 9 482 | 1 247 | 143 | 165 | 1 300 | 1 173 | 411 | 85 | 30 | 679 | 1 710 | 578 | 1 691 | 84 | 34 | 152 |
| Brasileiros naturalizados e estrangeiros | 263 | 55 | 8 | 7 | 70 | 27 | 7 | 1 | 1 | 20 | 15 | 1 | 47 | 2 | 1 | 1 |

**FONTE** — Serviço de Estatística da Educação e Cultura.

(1) Diplomas registrados referentes a: escultura, 5; pintura, 33; museologia, 9; biblioteconomia, 75; urbanismo, 2; ciências políticas e sociais, 7; higiene e saúde pública, 2 e agrimensura, 17.

# EDUCAÇÃO

## XI — REGISTRO DE PROFISSÕES LIBERAIS NO MINISTÉRIO DA EDUCAÇÃO E CULTURA — 1953

### 2. DIPLOMAS REGISTRADOS NA DIRETORIA DO ENSINO COMERCIAL

| ESPECIFICAÇÃO | DIPLOMAS REGISTRADOS DURANTE O ANO | | | | | | | |
|---|---|---|---|---|---|---|---|---|
| | Total | Segundo a natureza dos cursos | | | | | | |
| | | Atuário | Contador | Técnico em contabilidade | Guarda-livros | Secretariado | Auxiliar de comércio | Auxiliar de escritório |
| **TOTAL** | 9 170 | 2 | 493 | 7 508 | 50 | 102 | 3 | 1 012 |
| **Segundo a localização do estabelecimento que conferiu o diploma** | | | | | | | | |
| Guaporé | — | — | — | — | — | — | — | — |
| Acre | 2 | — | — | 2 | — | — | — | — |
| Amazonas | 47 | — | 9 | 37 | — | — | — | 1 |
| Rio Branco | — | — | — | — | — | — | — | — |
| Pará | 152 | — | 10 | 134 | 8 | — | — | — |
| Amapá | — | — | — | — | — | — | — | — |
| Maranhão | 109 | — | 4 | 97 | — | — | — | 8 |
| Piauí | 92 | — | 1 | 88 | 3 | — | — | — |
| Ceará | 125 | — | 14 | 108 | 1 | — | — | 2 |
| Rio Grande do Norte | 99 | — | 5 | 80 | 1 | — | — | 13 |
| Paraíba | 89 | — | 3 | 63 | — | — | — | 23 |
| Pernambuco | 181 | — | 2 | 174 | 4 | — | — | 1 |
| Alagoas | 46 | — | 4 | 42 | — | — | — | — |
| Sergipe | 67 | — | — | 65 | — | — | — | 2 |
| Bahia | 196 | — | 7 | 184 | — | — | — | 5 |
| Minas Gerais | 1 181 | — | 33 | 1 024 | 6 | 10 | — | 108 |
| Espírito Santo | 97 | — | 4 | 88 | — | 4 | — | 1 |
| Rio de Janeiro | 467 | — | 45 | 363 | 2 | — | — | 57 |
| Distrito Federal | 1 107 | 1 | 80 | 844 | 5 | 24 | — | 153 |
| São Paulo | 3 768 | 1 | 227 | 2 878 | 16 | 64 | 3 | 579 |
| Paraná | 297 | — | 10 | 284 | 1 | — | — | 2 |
| Santa Catarina | 196 | — | 2 | 173 | — | — | — | 21 |
| Rio Grande do Sul | 736 | — | 26 | 671 | 3 | — | — | 36 |
| Mato Grosso | 59 | — | 7 | 52 | — | — | — | — |
| Goiás | 55 | — | — | 55 | — | — | — | — |
| No estrangeiro | 2 | — | — | 2 | — | — | — | — |
| **Segundo o ano em que foi conferido o diploma** | | | | | | | | |
| Até 1919 | 2 | — | 1 | 1 | — | — | — | — |
| De 1920 a 1929 | 18 | — | 11 | 3 | 3 | — | — | 1 |
| » 1930 » 1939 | 69 | — | 32 | 17 | 18 | — | — | 2 |
| » 1940 » 1949 | 685 | 2 | 330 | 298 | 19 | 8 | 1 | 27 |
| » 1950 » 1953 | 8 393 | — | 118 | 7 187 | 10 | 94 | 2 | 982 |
| Sem declaração | 3 | — | 1 | 2 | — | — | — | — |
| **Segundo o sexo do diplomado** | | | | | | | | |
| Masculino | 6 643 | 1 | 362 | 5 564 | 35 | 1 | 1 | 679 |
| Feminino | 2 527 | 1 | 131 | 1 944 | 15 | 101 | 2 | 333 |
| **Segundo a idade do diplomado (Anos completos)** | | | | | | | | |
| Até 20 | 2 306 | — | 2 | 1 576 | — | 55 | 1 | 672 |
| De 21 a 25 | 4 584 | — | 49 | 4 226 | 3 | 42 | 1 | 263 |
| » 26 » 30 | 1 434 | — | 235 | 1 139 | 12 | 2 | — | 46 |
| » 31 » 35 | 496 | 1 | 117 | 354 | 9 | — | — | 15 |
| » 36 » 40 | 216 | 1 | 50 | 145 | 11 | — | — | 9 |
| » 41 » 50 | 84 | — | 33 | 38 | 11 | — | — | 2 |
| » mais de 50 | 19 | — | 6 | 8 | 4 | — | — | 1 |
| Sem declaração | 31 | — | 1 | 22 | — | 3 | 1 | 4 |
| **Segundo a nacionalidade do diplomado** | | | | | | | | |
| Brasileiros natos | 9 039 | 2 | 468 | 7 413 | 49 | 99 | 2 | 1 006 |
| Brasileiros naturalizados | 96 | — | 2 | 88 | — | — | — | 6 |
| Estrangeiros | 32 | — | 23 | 4 | 1 | 3 | 1 | — |
| Sem declaração | 3 | — | — | 3 | — | — | — | — |

**FONTE** — Serviço de Estatística da Educação e Cultura.

# EDUCAÇÃO

## XI — REGISTRO DE PROFISSÕES LIBERAIS NO MINISTÉRIO DA EDUCAÇÃO E CULTURA — 1953

### 3. INSCRIÇÕES NO SERVIÇO NACIONAL DE FISCALIZAÇÃO DA MEDICINA

| ESPECIFICAÇÃO | PROFISSIONAIS INSCRITOS DURANTE O ANO | | | | | | |
|---|---|---|---|---|---|---|---|
| | Total | Segundo a profissão | | | | | |
| | | Médicos | Dentistas | Farmacêuticos | Enfermeiros | Enfermeiras obstetras | Veterinários |
| **TOTAL** | 3 447 | 1 299 | 1 204 | 420 | 456 | 53 | 15 |
| **Segundo a localização do estabelecimento que conferiu o diploma** | | | | | | | |
| Pará | 54 | 35 | 11 | 4 | 3 | 1 | — |
| Maranhão | 28 | — | 12 | 13 | 3 | — | — |
| Piauí | 2 | — | 2 | — | — | — | — |
| Ceará | 68 | — | 39 | 27 | 2 | — | — |
| Rio Grande do Norte | 3 | — | 2 | — | 1 | — | — |
| Paraíba | 3 | — | 2 | — | 1 | — | — |
| Pernambuco | 261 | 113 | 112 | 21 | 8 | 7 | — |
| Bahia | 322 | 138 | 107 | 58 | 19 | — | — |
| Minas Gerais | 458 | 114 | 223 | 72 | 42 | 2 | 5 |
| Espírito Santo | 7 | — | — | 4 | 3 | — | — |
| Rio de Janeiro | 361 | 133 | 153 | 27 | 33 | 11 | 4 |
| Distrito Federal | 857 | 389 | 106 | 59 | 291 | 9 | 3 |
| São Paulo | 522 | 182 | 232 | 63 | 29 | 14 | 2 |
| Paraná | 206 | 98 | 83 | 22 | — | 3 | — |
| Santa Catarina | 38 | — | 32 | 6 | — | — | — |
| Rio Grande do Sul | 188 | 89 | 63 | 23 | 6 | 6 | 1 |
| Goiás | 57 | — | 22 | 21 | 14 | — | — |
| No estrangeiro | 12 | 8 | 3 | — | 1 | — | — |
| **Segundo o ano em que foi conferido o diploma** | | | | | | | |
| Até 1919 | 4 | — | 1 | 1 | 1 | — | 1 |
| De 1920 a 1929 | 18 | 4 | 5 | 6 | 2 | — | 1 |
| » 1930 » 1939 | 51 | 18 | 19 | 4 | 8 | 1 | 1 |
| » 1940 » 1949 | 294 | 83 | 124 | 31 | 43 | 13 | — |
| » 1950 » 1953 | 3 080 | 1 194 | 1 055 | 378 | 402 | 39 | 12 |
| **Segundo o sexo do diplomado** | | | | | | | |
| Masculino | 2 490 | 1 167 | 1 016 | 233 | 58 | 1 | 15 |
| Feminino | 957 | 132 | 188 | 187 | 398 | 52 | — |
| **Segundo a idade do diplomado (Anos completos)** | | | | | | | |
| Até 20 | 19 | 2 | — | — | 17 | — | — |
| De 21 a 25 | 1 072 | 232 | 472 | 228 | 127 | 9 | 4 |
| » 26 » 30 | 1 621 | 801 | 501 | 139 | 161 | 16 | 3 |
| » 31 » 35 | 409 | 143 | 133 | 36 | 82 | 12 | 3 |
| » 36 » 40 | 194 | 68 | 64 | 10 | 37 | 11 | 4 |
| » 41 » 50 | 97 | 41 | 26 | 4 | 23 | 3 | — |
| » mais de 50 | 32 | 12 | 7 | 3 | 7 | 2 | 1 |
| Sem declaração | 3 | — | 1 | — | 2 | — | — |
| **Segundo a nacionalidade do diplomado** | | | | | | | |
| Brasileiros natos | 3 349 | 1 251 | 1 176 | 407 | 449 | 51 | 15 |
| Brasileiros naturalizados e estrangeiros | 98 | 48 | 28 | 13 | 7 | 2 | — |

FONTE — Serviço de Estatística da Educação e Cultura.

# EDUCAÇÃO

## XI — REGISTRO DE PROFISSÕES LIBERAIS NO MINISTÉRIO DA EDUCAÇÃO E CULTURA — 1953

### 4. INSCRIÇÕES NA ORDEM DOS ADVOGADOS DO BRASIL

(Secção do Distrito Federal)

| ESPECIFICAÇÃO | Dados |
|---|---|
| ADVOGADOS | |
| **TOTAL** | **482** |
| **Segundo a localização do estabelecimento que conferiu o diploma** | |
| Amazonas | 2 |
| Pará | 5 |
| Maranhão | 2 |
| Piauí | 2 |
| Ceará | 9 |
| Pernambuco | 7 |
| Alagoas | 2 |
| Bahia | 3 |
| Minas Gerais | 12 |
| Espírito Santo | 13 |
| Rio de Janeiro | 94 |
| Distrito Federal | 307 |
| São Paulo | 14 |
| Paraná | 3 |
| Rio Grande do Sul | 6 |
| Goiás | 1 |
| **Segundo o ano em que foi conferido o diploma** | |
| Até 1919 | 8 |
| De 1920 a 1929 | 7 |
| » 1930 » 1939 | 36 |
| » 1940 » 1949 | 87 |
| » 1950 » 1953 | 344 |
| **Segundo o sexo do diplomado** | |
| Masculino | 443 |
| Feminino | 39 |
| **Segundo a idade do diplomado (Anos completos)** | |
| De 23 a 24 | 43 |
| » 25 » 29 | 162 |
| » 30 » 34 | 102 |
| **Segundo a idade do diplomado (Anos completos)** (conclusão) | |
| De 35 a 39 | 78 |
| » 40 » 44 | 33 |
| » 45 » 49 | 24 |
| » 50 » 54 | 21 |
| » 55 » 60 | 16 |
| » mais de 60 | 3 |
| **Segundo a nacionalidade do diplomado** | |
| Brasileiros natos | 477 |
| Brasileiros naturalizados e estrangeiros | 5 |
| SOLICITADORES | |
| **TOTAL** | **96** |
| **Segundo a localização do estabelecimento que estão cursando** | |
| Rio de Janeiro | 14 |
| Distrito Federal | 82 |
| **Segundo o sexo dos inscritos** | |
| Masculino | 84 |
| Feminino | 12 |
| **Segundo a idade (Anos completos)** | |
| De 21 a 24 | 45 |
| » 25 » 29 | 28 |
| » 30 » 34 | 12 |
| » 35 » 39 | 9 |
| » 40 » 44 | 2 |
| » mais de 44 | — |
| **Segundo a nacionalidade** | |
| Brasileiros natos | 94 |
| Brasileiros naturalizados e estrangeiros | 2 |

**FONTE** — Serviço de Estatística da Educação e Cultura.

# EDUCAÇÃO

## XI — REGISTRO DE PROFISSÕES LIBERAIS NO MINISTÉRIO DA EDUCAÇÃO E CULTURA — 1953

### 5. INSCRIÇÕES DE PROFESSÔRES DOS CURSOS GINASIAL E COLEGIAL NA DIRETORIA DO ENSINO SEGUNDÁRIO

| ESPECIFICAÇÃO | Professôres inscritos durante o ano | ESPECIFICAÇÃO | Professôres inscritos durante o ano |
|---|---|---|---|
| **TOTAL** | **1 824** | **Segundo a nacionalidade** | |
| **Segundo o sexo** | | Brasileiros natos | 1 633 |
| Masculino | 701 | Brasileiros naturalizados | 130 |
| Feminino | 1 123 | Estrangeiros | 13 |
| **Segundo a idade (Anos completos)** | | Sem declaração | 48 |
| Até 20 | — | **Segundo o estado civil** | |
| De 21 a 25 | 456 | Solteiros | 776 |
| » 26 » 30 | 424 | Casados | 471 |
| » 31 » 35 | 320 | Viúvos | 26 |
| » 36 » 40 | 209 | Desquitados | 4 |
| » 41 » 50 | 179 | Sem declaração | 547 |
| » mais de 50 | 72 | **Segundo os diplomas que possuíam** | |
| Sem declaração | 164 | Com diploma de filosofia | 310 |
| | | Sem diploma de filosofia | 1 514 |

**FONTE** — Serviço de Estatística da Educação e Cultura.

### 6. CERTIFICADOS DE PROFESSOR DOS CURSOS GINASIAL E COLEGIAL EXPEDIDOS PELA DIRETORIA DO ENSINO SEGUNDÁRIO

| ESPECIFICAÇÃO | CERTIFICADOS EXPEDIDOS DURANTE O ANO | |
|---|---|---|
| | Do curso ginasial | Do curso colegial |
| Ciências Naturais | 119 | — |
| Desenho | 190 | 191 |
| Economia Doméstica | 414 | — |
| Filosofia | — | 30 |
| Física | — | 69 |
| Geografia do Brasil | 124 | 83 |
| Geografia Geral | 122 | 84 |
| História do Brasil | 123 | 88 |
| História Geral | 114 | 75 |
| História Natural | — | 40 |
| Línguas | 707 | 612 |
| Alemão | — | 6 |
| Espanhol | — | 81 |
| Francês | 150 | 95 |
| Grego | — | 31 |
| Inglês | 124 | 84 |
| Latim | 216 | 160 |
| Português | 217 | 155 |
| Matemática | 125 | 83 |
| Química | — | 34 |
| Trabalhos Manuais | 518 | — |
| **TOTAL** | **2 556** | **1 389** |

**FONTE** — Serviço de Estatística da Educação e Cultura.

# BIBLIOTECAS

## DADOS REFERENTES ÀS BIBLIOTECAS DE MAIS DE 1 000 VOLUMES — 1953

### 1. RESUMO NACIONAL, SEGUNDO VÁRIAS CIRCUNSTÂNCIAS

| ESPECIFICAÇÃO | Bibliotecas existentes | ACERVO DE VOLUMES | | CONSULTAS | | PESSOAL EMPREGADO | |
|---|---|---|---|---|---|---|---|
| | | Bibliotecas informantes | Total | Bibliotecas informantes | Total | Bibliotecas informantes | Total |
| **TOTAL** | **2 195** | **2 183** | **12 167 050** | **2 040** | **10 214 561** | **2 115** | **6 491** |
| **Segundo a localização** | | | | | | | |
| Municípios das Capitais | 968 | 958 | 8 361 890 | 862 | 6 151 695 | 929 | 3 770 |
| Municípios do interior | 1 227 | 1 225 | 3 805 160 | 1 178 | 4 062 866 | 1 186 | 2 721 |
| **Segundo a entidade mantenedora** | | | | | | | |
| Govêrno federal | 123 | 122 | 2 477 884 | 114 | 687 935 | 118 | 760 |
| Govêrno estadual | 125 | 124 | 1 610 737 | 112 | 928 232 | 118 | 692 |
| Govêrno municipal | 322 | 321 | 1 315 710 | 309 | 2 264 183 | 314 | 1 018 |
| Educandário | 1 058 | 1 052 | 4 178 276 | 980 | 4 943 538 | 1 019 | 2 825 |
| Instituição cultural | 270 | 268 | 1 349 592 | 252 | 858 031 | 263 | 569 |
| Instituição religiosa | 98 | 97 | 342 185 | 87 | 88 718 | 93 | 207 |
| Outras sociedades civis | 22 | 22 | 116 855 | 21 | 41 197 | 20 | 56 |
| Outras entidades | 177 | 177 | 775 811 | 165 | 402 727 | 170 | 364 |
| **Segindo o ano da fundação** | | | | | | | |
| De 1581 a 1899 | 164 | 163 | 3 310 291 | 146 | 1 497 403 | 162 | 1 010 |
| » 1900 » 1909 | 108 | 106 | 570 240 | 99 | 445 057 | 99 | 236 |
| » 1910 » 1919 | 140 | 140 | 1 829 203 | 131 | 507 966 | 134 | 565 |
| » 1920 » 1929 | 240 | 238 | 1 133 697 | 218 | 1 785 229 | 228 | 841 |
| » 1930 » 1939 | 575 | 571 | 2 335 780 | 535 | 2 097 313 | 560 | 1 506 |
| » 1940 » 1949 | 780 | 778 | 2 448 785 | 739 | 2 908 803 | 755 | 1 859 |
| » 1950 » 1953 | 125 | 125 | 332 483 | 120 | 820 717 | 122 | 355 |
| Sem declaração | 63 | 62 | 206 571 | 52 | 152 073 | 55 | 119 |
| **Segundo a natureza** | | | | | | | |
| Geral | 1 714 | 1 705 | 8 919 075 | 1 608 | 7 317 649 | 1 657 | 4 848 |
| Agricultura e pecuária | 29 | 29 | 253 104 | 27 | 89 929 | 26 | 107 |
| Direito | 55 | 55 | 506 849 | 52 | 224 303 | 51 | 227 |
| Engenharia | 19 | 19 | 199 922 | 16 | 115 438 | 19 | 83 |
| História e geografia | 22 | 22 | 257 682 | 20 | 34 308 | 20 | 67 |
| Infantil, pedagógica e didática | 165 | 165 | 418 667 | 152 | 1 376 375 | 160 | 476 |
| Medicina | 53 | 53 | 510 005 | 47 | 373 014 | 51 | 182 |
| Religião e teologia | 40 | 39 | 198 901 | 31 | 164 175 | 35 | 117 |
| Sociologia, economia e finanças | 27 | 26 | 303 235 | 24 | 221 385 | 26 | 156 |
| Outras | 71 | 70 | 599 610 | 63 | 297 985 | 70 | 228 |
| **Segundo a condição de utilização** | | | | | | | |
| Pública | 700 | 697 | 6 587 705 | 671 | 4 909 701 | 679 | 2 857 |
| Semipública | 1 495 | 1 486 | 5 579 345 | 1 369 | 5 304 860 | 1 436 | 3 634 |
| **Segundo o local de consulta** | | | | | | | |
| Na sede da biblioteca | 647 | 640 | 4 728 490 | 559 | 2 226 108 | 607 | 1 847 |
| A domicílio | 50 | 50 | 120 460 | 48 | 96 890 | 49 | 87 |
| Em ambos os locais | 1 498 | 1 493 | 7 318 100 | 1 433 | 7 891 563 | 1 459 | 4 557 |

**FONTE** — Serviço de Estatística da Educação e Cultura.

# BIBLIOTECAS

## DADOS REFERENTES ÀS BIBLIOTECAS DE MAIS DE 1 000 VOLUMES — 1953

### 2. DISCRIMINAÇÃO, POR UNIDADES DA FEDERAÇÃO

| UNIDADES DA FEDERAÇÃO | ACERVO DE VOLUMES | | | CONSULTAS | |
|---|---|---|---|---|---|
| | Bibliotecas informantes | Número de volumes | | Bibliotecas informantes | Número de consultas |
| | | Total | Catalogados | | |
| Guaporé | 1 | 1 466 | 1 116 | 1 | 400 |
| Acre | 8 | 26 894 | 17 933 | 8 | 8 199 |
| Amazonas | 31 | 147 069 | 129 683 | 26 | 41 799 |
| Rio Branco | 1 | 1 989 | 1 963 | 1 | 6 771 |
| Pará | 25 | 135 598 | 124 642 | 23 | 31 450 |
| Amapá | 2 | 6 428 | 5 228 | 2 | 2 890 |
| Maranhão | 27 | 86 061 | 48 723 | 22 | 50 641 |
| Piauí | 26 | 65 722 | 43 168 | 22 | 45 502 |
| Ceará | 52 | 179 372 | 154 934 | 52 | 86 683 |
| Rio Grande do Norte | 22 | 89 791 | 48 929 | 21 | 35 194 |
| Paraíba | 38 | 90 751 | 75 641 | 37 | 70 896 |
| Pernambuco | 48 | 295 490 | 231 912 | 44 | 186 896 |
| Alagoas | 23 | 61 852 | 55 705 | 21 | 46 443 |
| Sergipe | 27 | 396 725 | 109 247 | 26 | 89 340 |
| Bahia | 109 | 484 076 | 413 042 | 94 | 443 137 |
| Minas Gerais | 389 | 1 276 719 | 1 055 978 | 370 | 1 986 139 |
| Espírito Santo | 31 | 131 564 | 100 732 | 30 | 102 485 |
| Rio de Janeiro | 69 | 399 263 | 343 050 | 68 | 218 156 |
| Distrito Federal | 283 | 3 825 849 | 3 209 858 | 250 | 1 687 759 |
| São Paulo | 543 | 2 868 371 | 2 560 649 | 527 | 3 496 163 |
| Paraná | 111 | 298 709 | 260 880 | 100 | 203 680 |
| Santa Catarina | 71 | 229 643 | 184 881 | 68 | 362 802 |
| Rio Grande do Sul | 207 | 940 465 | 850 765 | 193 | 840 342 |
| Mato Grosso | 17 | 73 233 | 67 684 | 16 | 53 733 |
| Goiás | 22 | 53 950 | 40 318 | 18 | 117 061 |
| **BRASIL** | **2 183** | **12 167 050** | **10 136 661** | **2 040** | **10 214 561** |

**FONTE** — Serviço de Estatística da Educação e Cultura.

**NOTA** — A tabela consigna dados referentes às bibliotecas "públicas" (franqueadas ao público em geral) e às "semipúblicas" (privativas de repartições, educandário, ou de outros círculos de leitores).

# MUSEUS

## I — MUSEUS INFORMANTES, SEGUNDO VÁRIAS CIRCUNSTÂNCIAS, POR UNIDADES DA FEDERAÇÃO — 1952

| UNIDADES DA FEDERAÇÃO | MUSEUS | | | | | | | | | | | |
|---|---|---|---|---|---|---|---|---|---|---|---|---|
| | Total | Dos quais | | | | | | | | | | |
| | | Nos Municípios das Capitais | Oficiais | Não especializados | Editavam publicações periódicas | Funcionaram | | | | | | |
| | | | | | | Em horário | | Diàriamente | Sòmente nos dias úteis | Sòmente aos domingos e feriados | Em dias indeterminados |
| | | | | | | Sòmente diurno | Diurno e noturno | | | | |
| Amazonas | 4 | 4 | 1 | 1 | 1 | 4 | 1 | 1 | 3 | — | — |
| Pará | 2 | 2 | 1 | 1 | 1 | 2 | — | 1 | 1 | — | — |
| Amapá | 1 | 1 | 1 | 1 | — | 1 | — | 1 | — | — | — |
| Piauí | 1 | 1 | 1 | 1 | — | 1 | — | — | 1 | — | — |
| Ceará | 7 | 2 | 1 | 6 | — | 7 | — | 2 | 2 | 1 | 2 |
| Rio Grande do Norte | 2 | 1 | 1 | 2 | 1 | 2 | 1 | 1 | 1 | — | — |
| Paraíba | 5 | 1 | 1 | 3 | — | 5 | 1 | 3 | 2 | — | — |
| Pernambuco | 6 | 2 | 3 | 3 | — | 6 | 1 | 3 | 3 | — | — |
| Alagoas | 1 | 1 | — | 1 | — | 1 | — | — | 1 | — | — |
| Sergipe | 3 | 2 | 1 | 2 | — | 3 | 1 | 1 | 1 | — | 1 |
| Bahia | 4 | 4 | 2 | 1 | 1 | 4 | — | 2 | 2 | — | — |
| Minas Gerais | 14 | 3 | 7 | 6 | — | 14 | 1 | 7 | 5 | — | 2 |
| Espírito Santo | 4 | 2 | 2 | 2 | — | 4 | 1 | 1 | 2 | — | 1 |
| Rio de Janeiro | 8 | 3 | 8 | 1 | 2 | 8 | 1 | 5 | 2 | 1 | — |
| Distrito Federal | 15 | 15 | 9 | 2 | 3 | 14 | (1) 2 | 7 | 6 | — | (2) 2 |
| São Paulo | 21 | 10 | 12 | 5 | 2 | 21 | 3 | 13 | 7 | 1 | — |
| Paraná | 8 | 2 | 3 | 4 | 1 | 8 | — | 4 | — | (3) 2 | 2 |
| Santa Catarina | 11 | 3 | 2 | 7 | — | 11 | 1 | 3 | 4 | 1 | 3 |
| Rio Grande do Sul | 10 | 2 | 6 | 8 | 2 | 8 | (4) 4 | 4 | 4 | 1 | 1 |
| Mato Grosso | 3 | 1 | 1 | 3 | — | 3 | — | — | 2 | 1 | — |
| Goiás | 1 | 1 | 1 | 1 | — | 1 | — | — | 1 | — | — |
| **BRASIL** | 131 | 63 | 64 | 61 | 14 | 128 | 18 | 59 | 50 | 8 | 14 |

**FONTE** — Serviço de Estatística da Educação e Cultura.

**NOTAS** — I. A tabela consigna todos os museus franqueados à visitação pública, quer autônomos, quer dependentes de outras organizações. Ressalvado um museu, era gratuita a freqüência aos demais. — II. Apenas um museu permaneceu fechado durante o ano, dentre os nove que estavam em reorganização. — III. Considerou-se como funcionamento em horário noturno, o que se verificava depois das 18 horas e 30 minutos. — IV. Informaram reservar um dia na semana para limpeza e descanso do pessoal quase todos os museus que declararam funcionar diàriamente.

(1) Um funcionou sòmente em horário noturno. — (2) Um funcionou apenas uma vez por semana. — (3) Um funcionou apenas aos domingos e quintas-feiras. — (4) Dois funcionaram sòmente em horário noturno.

## II — MUSEUS INFORMANTES, VISITANTES E NÚMERO DE PEÇAS, SEGUNDO A NATUREZA DOS MUSEUS — 1952

| ESPECIFICAÇÃO | Total | Museus não especializados | MUSEUS ESPECIALIZADOS | | | |
|---|---|---|---|---|---|---|
| | | | Ciências naturais, zoologia, botânica e mineralogia | História, numismática e folclore | Artes plásticas, música e arte sacra | Outras especialidades |
| Museus informantes | 104 | 49 | 16 | 13 | 14 | 12 |
| Visitantes durante o ano | 1 226 000 | 407 000 | 406 000 | 205 000 | 173 000 | 35 000 |
| Número de peças | | | | | | |
| De pintura e desenho | 21 582 | 3 374 | 332 | 11 037 | 6 528 | 311 |
| De escultura | 3 694 | 1 461 | 322 | 473 | 1 378 | 60 |
| De gravura, estampa e selos | 8 392 | 4 260 | 222 | 2 252 | 1 624 | 34 |
| De numismática | 99 542 | 26 605 | — | 72 529 | 375 | 33 |
| De cerâmica e porcelana | 7 705 | 3 535 | 655 | 3 406 | 102 | 7 |
| De arqueologia | 5 859 | 5 264 | 122 | 216 | 257 | — |
| De geologia e mineralogia | 36 630 | 12 375 | 24 250 | 5 | — | — |
| De zoologia | 259 125 | 24 562 | 207 349 | 200 | — | 27 014 |
| De antropologia e etnografia | 93 965 | 41 504 | 52 030 | 431 | — | — |
| De botânica | 374 472 | 2 972 | 371 402 | 28 | — | 70 |
| De indumentária e objetos de uso pessoal | 6 965 | 5 263 | 29 | 1 211 | 336 | 126 |
| De manuscritos, autógrafos e imprensa | 7 173 | 6 409 | 79 | 76 | 292 | 317 |
| De armas e fragmentos de origem bélica | 3 438 | 2 585 | 79 | 414 | 10 | 350 |
| De amostras e produtos | 6 036 | 1 987 | 3 529 | 210 | — | 310 |
| De mobiliário | 1 788 | 915 | — | 743 | 130 | — |
| Outros e não discriminados | 63 033 | 18 558 | 1 754 | 31 152 | 6 162 | 5 407 |

**FONTE** — Serviço de Estatística da Educação e Cultura.

**NOTAS** — I. O número de visitantes é estimado. Vários museus não possuíam registro de visitantes. — II. Além das peças discriminàdas, havia nos museus informantes mais de 100 coleções de objetos cujo número é desconhecido. — III. Dos 27 museus, cujos dados não figuram na tabela 9 possuíam cêrca de 380 000 peças: 9 outros, que não informaram o número de peças, tiveram mais de 63 mil visitantes e, finalmente, os 9 restantes deixaram de prestar tais informações, por se acharem em reorganização.

# BELAS-ARTES

## I — ARTISTAS EXPOSITORES, PREMIADOS E TRABALHOS EXPOSTOS NO SALÃO NACIONAL DE BELAS-ARTES — 1940/53

| ESPECIFICAÇÃO | DADOS | | |
|---|---|---|---|
| | 1940 | 1945 | 1953 |
| **Artistas expositores** | **317** | **274** | **453** |
| Segundo o sexo | | | |
| Masculino | 240 | 193 | 294 |
| Feminino | 77 | 81 | 159 |
| Segunda a nacionalidade | | | |
| Brasileira | 286 | 215 | 396 |
| Estrangeira | 31 | 59 | 57 |
| **Artistas premiados** | **69** | **84** | **249** |
| Segundo o sexo | | | |
| Masculino | 57 | 73 | 185 |
| Feminino | 12 | 11 | 64 |
| Segundo a nacionalidade | | | |
| Brasileira | 64 | 75 | 226 |
| Estrangeira | 5 | 9 | 23 |
| **Trabalhos expostos, segundo as secções** | **584** | **730** | **711** |
| Desenho e artes gráficas | 79 | 112 | 126 |
| Pintura | 329 | 454 | 385 |
| Escultura | 57 | 97 | 69 |
| Arquitetura | 2 | — | 1 |
| Gravura | 10 | 46 | 4 |
| Arte aplicada | 23 | 21 | 126 |
| Prêmios de viagem | 84 | (1) — | (1) — |

**FONTE** — Serviço de Estatística da Educação e Cultura.

(1) Não houve secção especial.

# BELAS-ARTES

## II — EXPOSIÇÕES REALIZADAS NOS MUNICÍPIOS DAS CAPITAIS — 1953

### 1. EXPOSIÇÕES, SEGUNDO O GÊNERO E EXPOSITORES SEGUNDO O SEXO E A NACIONALIDADE

| CAPITAIS | EXPOSIÇÕES | | | | | | EXPOSITORES | | | | |
|---|---|---|---|---|---|---|---|---|---|---|---|
| | Total | Pintura e desenho | Escultura | Arquitetura | Gravura | Artes aplicadas e outros gêneros | Total | Sexo | | Nacionalidade | |
| | | | | | | | | Masculino | Feminino | Brasileiros | Estrangeiros |
| Pôrto Velho | — | — | — | — | — | — | — | — | — | — | — |
| Rio Branco | — | — | — | — | — | — | — | — | — | — | — |
| Manaus | 3 | 3 | — | — | — | — | 3 | 3 | — | 3 | — |
| Belém | 3 | 2 | — | — | — | 1 | 4 | 4 | — | 1 | 3 |
| Macapá | 1 | 1 | — | — | — | — | 1 | 1 | — | 1 | — |
| São Luís | 7 | 6 | — | — | — | 1 | 14 | 11 | 3 | 14 | — |
| Teresina | — | — | — | — | — | — | — | — | — | — | — |
| Fortaleza | 4 | 4 | — | — | — | — | 35 | 29 | 6 | 32 | 3 |
| Natal | 1 | 1 | — | — | — | — | 1 | — | 1 | 1 | — |
| João Pessoa | — | — | — | — | — | — | — | — | — | — | — |
| Recife | 13 | 12 | — | — | — | 1 | 13 | 10 | 3 | 13 | — |
| Maceió | — | — | — | — | — | — | — | — | — | — | — |
| Aracaju | 1 | — | — | — | — | 1 | 85 | 80 | 5 | 85 | — |
| Salvador | 13 | 10 | 1 | 1 | 1 | — | 38 | 30 | 8 | 37 | 1 |
| Belo Horizonte | 19 | 15 | 2 | 1 | — | 1 | 253 | 91 | 162 | 223 | 30 |
| Vitória | 9 | 6 | 1 | — | — | 2 | 122 | 120 | 2 | 119 | 3 |
| Niterói | 1 | 1 | — | — | — | — | 1 | 1 | — | 1 | — |
| Rio de Janeiro, DF (1) | 184 | 134 | 16 | 2 | 16 | 16 | 1 476 | 1 224 | 252 | 870 | 606 |
| São Paulo | 102 | 80 | 3 | 2 | 9 | 8 | 2 382 | 2 263 | 119 | 714 | 1 668 |
| Curitiba | 14 | 11 | 2 | — | 1 | — | 65 | 50 | 15 | 64 | 1 |
| Florianópolis | 6 | 4 | — | — | 1 | 1 | 20 | 15 | 5 | 18 | 2 |
| Pôrto Alegre (2) | ... | ... | ... | ... | ... | ... | ... | ... | ... | ... | ... |
| Cuiabá | — | — | — | — | — | — | — | — | — | — | — |
| Goiânia | — | — | — | — | — | — | — | — | — | — | — |
| **TOTAL** | **381** | **290** | **25** | **6** | **28** | **32** | **4 513** | **3 932** | **581** | **2 196** | **2 317** |

**FONTE** — Serviço de Estatística da Educação e Cultura.

(1) Os dados são incompletos por não ter sido possível conseguir os elementos relativos aos meses de fevereiro a abril. — (2) Não foram conseguidos a tempo os respectivos informes.

### 2. TRABALHOS EXPOSTOS, SEGUNDO O GÊNERO

| CAPITAIS | TRABALHOS EXPOSTOS | | | | | |
|---|---|---|---|---|---|---|
| | Total | Segundo o gênero | | | | |
| | | Pintura e desenho | Escultura | Arquitetura | Gravura | Artes aplicadas e outros gêneros |
| Pôrto Velho | — | — | — | — | — | — |
| Rio Branco | — | — | — | — | — | — |
| Manaus | 91 | 91 | — | — | — | — |
| Belém | 150 | 146 | — | — | — | 4 |
| Macapá | 70 | 70 | — | — | — | — |
| São Luís | 195 | 195 | — | — | — | — |
| Teresina | — | — | — | — | — | — |
| Fortaleza | 310 | 275 | — | — | — | 35 |
| Natal | 31 | 31 | — | — | — | — |
| João Pessoa | — | — | — | — | — | — |
| Recife | 679 | 631 | — | — | — | 48 |
| Maceió | — | — | — | — | — | — |
| Aracaju | 150 | — | — | — | — | 150 |
| Salvador | 308 | 284 | 8 | 9 | 7 | — |
| Belo Horizonte | 853 | 721 | 67 | 11 | — | 54 |
| Vitória | 360 | 144 | 20 | — | — | 196 |
| Niterói | 131 | 131 | — | — | — | — |
| Rio de Janeiro, DF (1) | 7 160 | 5 323 | 497 | 2 | 652 | 686 |
| São Paulo | 8 332 | 6 371 | 455 | 214 | 803 | 489 |
| Curitiba | 1 534 | 1 211 | 67 | — | 250 | 6 |
| Florianópolis | 231 | 226 | — | — | 3 | 2 |
| Pôrto Alegre (2) | ... | ... | ... | ... | ... | ... |
| Cuiabá | — | — | — | — | — | — |
| Goiânia | — | — | — | — | — | — |
| **TOTAL** | **20 585** | **15 850** | **1 114** | **236** | **1 715** | **1 670** |

**FONTE** — Serviço de Estatística da Educação e Cultura.

(1) Os dados são incompletos por não ter sido possível conseguir os elementos relativos aos meses de fevereiro a abril. — (2) Não foram conseguidos a tempo os respectivos informes.

# DIVERSÕES PÚBLICAS

## I — CASAS DE ESPETÁCULOS, SEGUNDO A NATUREZA, POR UNIDADES DA FEDERAÇÃO — 1953

### ESTABELECIMENTOS, NÚMERO DE LUGARES, ESPETÁCULOS, ESPECTADORES E PESSOAL EMPREGADO

**Resumo**

| UNIDADES DA FEDERAÇÃO | Total de estabelecimentos | NÚMERO DE LUGARES | | NÚMERO DE ESPETÁCULOS | | NÚMERO DE ESPECTADORES | | PESSOAL EMPREGADO | |
|---|---|---|---|---|---|---|---|---|---|
| | | Estabelecimentos informantes | Total | Estabelecimentos informantes | Total | Estabelecimentos informantes | Total | Estabelecimentos informantes | Total |
| Guaporé | 7 | 7 | 2 978 | 7 | 2 431 | 7 | 311 646 | 7 | 28 |
| Acre | 12 | 11 | 2 570 | 12 | 1 042 | 12 | 131 060 | 11 | 37 |
| Amazonas | 18 | 18 | 9 268 | 18 | 5 379 | 18 | 1 300 814 | 15 | 97 |
| Rio Branco | 2 | 2 | 404 | 2 | 766 | 2 | 75 689 | 2 | 11 |
| Pará | 37 | 36 | 18 225 | 36 | 10 135 | 36 | 3 501 141 | 34 | 182 |
| Amapá | 5 | 5 | 1 060 | 5 | 454 | 5 | 54 053 | 2 | 9 |
| Maranhão | 34 | 30 | 12 798 | 34 | 6 613 | 34 | 1 033 151 | 31 | 150 |
| Piauí | 18 | 18 | 6 051 | 18 | 6 211 | 18 | 518 215 | 14 | 72 |
| Ceará | 96 | 91 | 32 638 | 96 | 21 576 | 96 | 4 856 925 | 91 | 414 |
| Rio Grande do Norte | 26 | 26 | 10 532 | 26 | 6 175 | 26 | 1 346 413 | 25 | 143 |
| Paraíba | 62 | 60 | 21 208 | 62 | 14 008 | 62 | 2 149 127 | 62 | 264 |
| Pernambuco | 185 | 181 | 78 643 | 181 | 56 263 | 181 | 10 382 984 | 182 | 976 |
| Alagoas | 65 | 61 | 20 969 | 65 | 11 869 | 65 | 2 305 527 | 62 | 231 |
| Sergipe | 44 | 43 | 15 684 | 44 | 7 795 | 44 | 1 377 000 | 37 | 158 |
| Bahia | 193 | 177 | 61 247 | 187 | 37 412 | 187 | 7 658 290 | 183 | 799 |
| Minas Gerais | 778 | 715 | 399 814 | 777 | 144 297 | 777 | 29 596 293 | 698 | 3 978 |
| Espírito Santo | 70 | 69 | 26 777 | 70 | 13 047 | 70 | 2 741 506 | 62 | 298 |
| Rio de Janeiro | 228 | 223 | 100 810 | 225 | 79 286 | 225 | 14 652 495 | 222 | 1 032 |
| Distrito Federal | 179 | 175 | 138 296 | 172 | 176 315 | 172 | 49 109 707 | 172 | 2 501 |
| São Paulo | 914 | 906 | 587 845 | 910 | 289 244 | 910 | 86 893 032 | 888 | 5 410 |
| Paraná | 167 | 164 | 78 384 | 167 | 36 675 | 167 | 9 230 160 | 155 | 775 |
| Santa Catarina | 117 | 115 | 47 564 | 117 | 22 150 | 117 | 4 100 279 | 105 | 475 |
| Rio Grande do Sul | 244 | 241 | 151 009 | 239 | 65 482 | 239 | 18 521 067 | 238 | 1 329 |
| Mato Grosso | 27 | 26 | 11 854 | 27 | 4 993 | 27 | 1 660 195 | 24 | 139 |
| Goiás | 63 | 61 | 19 385 | 63 | 10 696 | 63 | 2 687 355 | 62 | 305 |
| **BRASIL** | **3 591** | **3 461** | **1 856 013** | **3 560** | **1 030 314** | **3 560** | **256 194 124** | **3 384** | **19 813** |

**FONTE** — Serviço de Estatística da Educação e Cultura.

# DIVERSÕES PÚBLICAS

## II — MOVIMENTO DA CENSURA EFETUADA PELO DEPARTAMENTO FEDERAL DE SEGURANÇA PÚBLICA — 1948/53

### 1. PEÇAS TEATRAIS CENSURADAS, SEGUNDO O GÊNERO, A AUTORIA E O RESULTADO DA CENSURA

| ESPECIFICAÇÃO | PEÇAS TEATRAIS CENSURADAS | | |
|---|---|---|---|
| | 1948 | 1950 | 1953 |
| **TOTAL** | 258 | 196 | 186 |
| **Segundo o gênero** | | | |
| Óperas | ... | 1 | 4 |
| Operetas | 18 | 1 | — |
| Revistas | 21 | 31 | 45 |
| Tragédias e teatro clássico | ... | — | — |
| Dramas e comédias dramáticas | 56 | 25 | 29 |
| Comédias ligeiras | 157 | 119 | 85 |
| Teatro infantil e "marionettes" | (1) ... | 12 | 23 |
| Outros gêneros | 6 | 7 | — |
| **Segundo a autoria** | | | |
| De autores brasileiros | 178 | 133 | 142 |
| De autores estrangeiros | 80 | 63 | 44 |
| **Segundo o resultado da censura** | | | |
| Aprovadas sem restrições | 185 | 129 | 113 |
| Aprovadas com restrições | 28 | 19 | — |
| Impróprias | 44 | 48 | 73 |
| Interditadas | 1 | — | — |

**FONTE** — Serviço de Estatística da Educação e Cultura.
(1) Incluídas em "Outros gêneros".

# DIVERSÕES PÚBLICAS

## II — MOVIMENTO DA CENSURA EFETUADA PELO DEPARTAMENTO FEDERAL DE SEGURANÇA PÚBLICA — 1948/53

### 2. FILMES CINEMATOGRÁFICOS CENSURADOS, SEGUNDO O GÊNERO, OS PAÍSES PRODUTORES E O RESULTADO DA CENSURA

| ESPECIFICAÇÃO | FILMES CENSURADOS | | | | | |
|---|---|---|---|---|---|---|
| | Número | | | Extensão (m) | | |
| | 1948 | 1950 | 1953 | 1948 | 1950 | 1953 |
| **TOTAL** | 2 626 | 3 122 | 3 639 | 1 916 728 | 2 411 799 | 2 290 928 |
| **Segundo o gênero** | | | | | | |
| Filmes de longa metragem | 602 | 735 | 809 | 1 365 902 | 1 837 508 | 1 693 469 |
| Filmes cômicos, de curta metragem | 57 | 53 | 93 | 58 467 | 58 302 | 63 946 |
| Revistas | — | 3 | — | — | 6 239 | — |
| Seriados | 21 | 22 | 22 | 137 398 | 110 060 | 83 855 |
| Desenhos animados | 101 | 111 | 129 | 19 882 | 66 230 | 21 184 |
| Jornais e documentários | 833 | 962 | 1 422 | 191 119 | 216 450 | 292 176 |
| "Shorts" | 401 | 482 | 341 | 104 022 | 72 300 | 83 364 |
| Propaganda | 45 | 53 | 100 | 4 095 | 2 650 | 5 617 |
| "Traillers" | 566 | 701 | 723 | 35 843 | 42 060 | 47 317 |
| **Segundo os países produtores** | | | | | | |
| Alemanha | 17 | 10 | 12 | 23 403 | 25 450 | 15 816 |
| Argentina | 43 | 54 | 22 | 49 579 | 76 440 | 27 175 |
| Áustria | 2 | 7 | 1 | 1 980 | 10 325 | 2 485 |
| Brasil | 654 | 769 | 1 457 | 165 916 | 357 565 | 362 868 |
| Canadá | 4 | — | — | 1 037 | — | — |
| Egito | 12 | 4 | 2 | 31 265 | 4 309 | 4 400 |
| Espanha | — | 43 | 61 | — | 44 275 | 22 007 |
| Estados Unidos | 1 436 | 1 798 | 1 637 | 1 212 134 | 1 419 728 | 1 307 871 |
| França | 96 | 101 | 143 | 74 976 | 99 105 | 144 033 |
| Hungria | 9 | 4 | 3 | 9 370 | 2 820 | 926 |
| Índia | — | — | 1 | — | — | 220 |
| Inglaterra | 135 | 168 | 39 | 57 360 | 143 507 | 39 654 |
| Itália | 109 | 83 | 111 | 140 795 | 101 202 | 136 893 |
| Iugoslávia | — | 1 | — | — | 2 326 | — |
| Japão | 30 | 11 | 43 | 43 395 | 16 620 | 77 970 |
| México | 63 | 58 | 80 | 89 890 | 86 310 | 108 908 |
| Palestina | 2 | — | 1 | 3 150 | — | 645 |
| Polônia | 3 | — | 2 | 1 400 | — | 2 431 |
| Portugal | 5 | 9 | 12 | 3 384 | 18 208 | 20 862 |
| Suécia | 2 | 2 | 2 | 2 689 | 3 609 | 2 693 |
| Suíça | 2 | — | 2 | 2 600 | — | 1 962 |
| Tcheco-Eslováquia | 2 | — | 8 | 2 405 | — | 11 109 |
| **Segundo o resultado da censura** | | | | | | |
| Aprovados sem restrição | 2 300 | 2 741 | 3 142 | 1 148 369 | 1 478 829 | 1 232 770 |
| Impróprios para menores até 10 anos | 149 | 157 | 228 | 363 683 | 392 530 | 491 998 |
| Impróprios para menores até 14 anos | 113 | 137 | 172 | 283 082 | 323 115 | 344 448 |
| Impróprios para menores até 18 anos | 58 | 87 | 97 | 118 644 | 217 325 | 221 712 |
| Interditados | 6 | — | — | 2 950 | — | — |

**FONTE** — Serviço de Estatística da Educação e Cultura.

# DIVERSÕES PÚBLICAS

## III — ESPETÁCULOS E ESPECTADORES, SEGUNDO O GÊNERO E A NATUREZA DAS CASAS DE ESPETÁCULOS — 1953

| ESPECIFICAÇÃO | DADOS | | | | |
|---|---|---|---|---|---|
| | Total | Segundo a natureza das casas de espetáculos | | | |
| | | Teatros | Cine-Teatros | Cinemas | Outras |
| **Concertos e recitais** | | | | | |
| Estabelecimentos informantes | 174 | 19 | 68 | 4 | 83 |
| Espetáculos | 1 446 | 493 | 238 | 19 | 696 |
| Espectadores | 509 379 | 282 413 | 89 586 | 13 243 | 124 137 |
| **Teatro musicado** | | | | | |
| Estabelecimentos informantes | 112 | 24 | 54 | — | 34 |
| Espetáculos | 4 751 | 4 300 | 353 | — | 98 |
| Espectadores | 930 626 | 799 311 | 104 298 | — | 27 017 |
| **Teatro declamado** | | | | | |
| Estabelecimentos informantes | 450 | 32 | 202 | 6 | 210 |
| Espetáculos | 8 489 | 5 595 | 1 529 | 10 | 1 355 |
| Espectadores | 1 705 322 | 902 759 | 436 822 | 1 680 | 364 061 |
| **Cinematografia** | | | | | |
| Estabelecimentos informantes | 3 216 | 4 | 1 747 | 1 110 | 355 |
| Espetáculos | 1 007 900 | 33 | 606 560 | 371 796 | 29 511 |
| Espectadores | 250 959 510 | 11 240 | 153 293 723 | 92 978 628 | 4 675 919 |
| **Outros gêneros** | | | | | |
| Estabelecimentos informantes | 712 | 25 | 347 | 48 | 292 |
| Espetáculos | 7 728 | 690 | 1 857 | 146 | 5 035 |
| Espectadores | 2 089 287 | 288 122 | 632 227 | 40 507 | 1 128 431 |

**FONTE** — Serviço de Estatística da Educação e Cultura.

# ASSOCIAÇÕES CULTURAIS

## I — NÚMERO DE ASSOCIAÇÕES E DE ASSOCIADOS, POR UNIDADES DA FEDERAÇÃO — 1953

| UNIDADES DA FEDERAÇÃO | ASSOCIAÇÕES ARROLADAS | | | | | | NÚMERO DE ASSOCIADOS | | | |
|---|---|---|---|---|---|---|---|---|---|---|
| | Total | Segundo a natureza | | | | | Associações informantes | Total | Segundo o sexo | |
| | | De cultura física | De cultura intelectual e artística | | | De outra natureza | | | Homens | Mulheres |
| | | | Científicas | Artísticas | Literárias | | | | | |
| Guaporé | 12 | 7 | 1 | — | — | 4 | 12 | 1 078 | 998 | 80 |
| Acre | 17 | 13 | 1 | — | 1 | 2 | 17 | 1 247 | 1 215 | 32 |
| Amazonas | 95 | 72 | 2 | 2 | 4 | 15 | 94 | 16 957 | 14 257 | 2 700 |
| Rio Branco | 4 | 4 | — | — | — | — | 4 | 855 | 837 | 18 |
| Pará | 106 | 80 | 6 | 3 | 1 | 16 | 106 | 19 404 | 16 154 | 3 250 |
| Amapá | 32 | 16 | 1 | — | 1 | 14 | 31 | 2 561 | 2 106 | 455 |
| Maranhão | 44 | 13 | 7 | 3 | 1 | 20 | 44 | 8 028 | 6 662 | 1 366 |
| Piauí | 39 | 22 | 1 | 1 | 2 | 13 | 39 | 4 216 | 3 141 | 1 075 |
| Ceará | 122 | 58 | 9 | 13 | 8 | 34 | 121 | 28 436 | 25 387 | 3 049 |
| Rio Grande do Norte | 54 | 29 | 2 | 4 | 1 | 18 | 54 | 8 314 | 6 902 | 1 412 |
| Paraíba | 81 | 41 | 6 | 5 | 1 | 28 | 81 | 18 720 | 16 981 | 1 739 |
| Pernambuco | 275 | 106 | 22 | 41 | 3 | 103 | 275 | 87 842 | 78 411 | 9 431 |
| Alagoas | 75 | 37 | 4 | 10 | 1 | 23 | 75 | 10 899 | 9 697 | 1 202 |
| Sergipe | 48 | 30 | 2 | 10 | 1 | 5 | 48 | 10 115 | 8 328 | 1 787 |
| Bahia | 343 | 167 | 19 | 80 | 1 | 76 | 343 | 68 317 | 59 070 | 9 247 |
| Minas Gerais | 1 054 | 659 | 29 | 77 | 6 | 283 | 1 047 | 239 575 | 207 994 | 31 581 |
| Espírito Santo | 139 | 92 | 4 | 9 | 2 | 32 | 139 | 25 179 | 21 662 | 3 517 |
| Rio de Janeiro | 562 | 364 | 6 | 58 | 5 | 129 | 560 | 137 462 | 119 514 | 17 948 |
| Distrito Federal | 299 | 182 | 15 | 15 | 4 | 83 | 294 | 296 070 | 259 701 | 36 369 |
| São Paulo | 1 537 | 1 041 | 30 | 73 | 6 | 387 | 1 523 | 637 535 | 560 806 | 76 729 |
| Paraná | 317 | 223 | 10 | 4 | 3 | 77 | 315 | 100 024 | 96 055 | 3 969 |
| Santa Catarina | 368 | 209 | 6 | 29 | — | 124 | 367 | 62 601 | 59 667 | 2 934 |
| Rio Grande do Sul | 1 608 | 802 | 14 | 123 | 4 | 665 | 1 596 | 351 356 | 324 786 | 26 570 |
| Mato Grosso | 71 | 48 | 1 | 1 | 1 | 20 | 71 | 14 121 | 11 852 | 2 269 |
| Goiás | 58 | 24 | 1 | 3 | 2 | 28 | 58 | 12 374 | 9 127 | 3 247 |
| **BRASIL** | **7 360** | **4 339** | **199** | **564** | **59** | **2 199** | **7 314** | **2 163 286** | **1 921 310** | **241 976** |

**FONTE** — Serviço de Estatística da Educação e Cultura.

**NOTA** — No presente ano, adotaram-se novos critérios para a classificação das associações culturais. Por outro lado, não foram computadas nessa última estatística, nem as ligas e federações de desportos terrestres e aquáticos, nem as associações de acadêmicos, de colegiais e de estudantes secundários, que passarão a constituir objeto de estatística especializada. Entre as associações classificadas no grupo "de outra natureza", registraram-se muitas que têm caráter acentuadamente recreativo. Entretanto, não se incluem na estatística as sociedades carnavalescas.

# ASSOCIAÇÕES CULTURAIS

## II — PRINCIPAIS ATIVIDADES SOCIAIS E ASSOCIADOS DESPORTISTAS — 1951/53

| ESPECIFICAÇÃO | DADOS | | | ESPECIFICAÇÃO | DADOS | | |
|---|---|---|---|---|---|---|---|
| | 1951 | 1952 | 1953 | | 1951 | 1952 | 1953 |
| **Principais atividades sociais** | | | | **Associados desportistas** | | | |
| Associações informantes | 5 650 | 5 794 | 6 008 | Associações informantes | 4 690 | 4 800 | 5 217 |
| Acampamentos escotistas | 1 156 | 921 | 1 329 | Atletismo | 15 970 | 15 883 | 18 862 |
| Excursões | 15 094 | 19 585 | 14 930 | Basquetebol | 28 868 | 30 206 | 38 671 |
| Exposições artísticas | 480 | 451 | 598 | Futebol | 135 868 | 142 684 | 151 993 |
| Exposições de outros gêneros | 290 | 288 | 274 | Hipismo | 960 | 1 861 | 1 597 |
| Reuniões artísticas | 7 081 | 8 334 | 7 717 | Iatismo | 2 412 | 2 387 | 3 387 |
| Reuniões científicas | 2 189 | 2 305 | 3 252 | Natação | (2) 38 289 | 37 459 | 43 111 |
| Reuniões dançantes | 48 297 | 48 486 | 58 496 | Remo | ... | 5 376 | 6 219 |
| Reuniões de outros gêneros (1) | 174 973 | 171 514 | 64 409 | Tênis | 11 459 | 13 244 | 12 116 |
| Solenidades cívicas | 4 598 | 4 779 | 5 471 | Volibol | 38 575 | 40 270 | 48 342 |
| Outras atividades | 48 460 | 53 633 | 34 569 | Outros desportos | 57 502 | 66 538 | 75 934 |

**FONTE** — Serviço de Estatística da Educação e Cultura.

**NOTAS** — I. A estatística de 1953 registra os associados desportistas de tôdas as associações incluídas no inquérito, enquanto as dos anos anteriores, consideram sòmente os associados desportistas das associações de cultura física. — II. Para cada um dos desportos especificados, as cifras indicam o número de associados que o praticam; tendo ocorrido, portanto, o registro simultâneo de associado em dois ou mais desportos.

(1) Representações teatrais, exibições cinematográficas e cursos. — (2) Natação, remo e polo aquático.

## III — ASSOCIADOS E ASSOCIADOS DESPORTISTAS, SEGUNDO A NATUREZA DAS ASSOCIAÇÕES — 1953

| ESPECIFICAÇÃO | DADOS | | | | | | | |
|---|---|---|---|---|---|---|---|---|
| | Total | Relativos a associações | | | | | | |
| | | De cultura física | Científicas | Artísticas | Literárias | Escotistas | Educativas | Outras |
| **Total de associados** | | | | | | | | |
| Associações informantes | 7 314 | 4 318 | 195 | 561 | 59 | 132 | 46 | 2 003 |
| Associados em geral | 2 163 286 | 1 423 367 | 36 619 | 99 893 | 8 448 | 11 924 | 22 807 | 560 228 |
| Homens | 1 921 310 | 1 279 848 | 34 935 | 84 365 | 7 280 | 10 077 | 17 385 | 487 420 |
| Mulheres | 241 976 | 143 519 | 1 684 | 15 528 | 1 168 | 1 847 | 5 422 | 72 808 |
| **Associados desportistas** | | | | | | | | |
| Associações informantes | 5 217 | 4 209 | 1 | 17 | 1 | 45 | 19 | 925 |
| Associados que praticam | | | | | | | | |
| Atletismo | 18 862 | 15 152 | — | — | — | 654 | 146 | 2 910 |
| Basquetebol | 38 671 | 32 217 | — | 34 | 15 | 304 | 192 | 5 909 |
| Futebol | 151 993 | 143 173 | — | 135 | 20 | 992 | 685 | 6 988 |
| Hipismo | 1 597 | 1 416 | — | — | — | 2 | — | 179 |
| Iatismo | 3 387 | 1 827 | — | 25 | — | 381 | — | 1 154 |
| Natação | 43 111 | 39 191 | — | 746 | — | 857 | 120 | 2 197 |
| Remo | 6 219 | 5 899 | — | — | — | 284 | — | 36 |
| Tênis | 12 116 | 11 338 | — | — | — | 16 | — | 762 |
| Volibol | 48 342 | 38 266 | — | 75 | 15 | 466 | 501 | 9 019 |
| Outros desportos | 75 934 | 26 667 | (1) 10 | 700 | 10 | 517 | 54 | 47 976 |

**FONTE** — Serviço de Estatística da Educação e Cultura.

**NOTAS** — I. No grupo de "outros" estão incluídos os associados que praticavam ciclismo, motociclismo, excursionismo, esgrima, bolão etc. — II. Vêde a nota constante da tabela I à página 440.

(1) Excursionistas de uma associação de espeleologistas.

# INSTITUTOS TÉCNICO-CIENTÍFICOS — 1954

| UNIDADES DA FEDERAÇÃO | INSTITUIÇÕES ARROLADAS (até 30-VI) | | | | | | | | | | | | | | |
|---|---|---|---|---|---|---|---|---|---|---|---|---|---|---|---|
| | Total | Segundo a entidade mantenedora | | | | Segundo a finalidade | | | | | | | | | |
| | | Oficial | | | Particular | Pesquisas | | | | | | | | | Perícias fiscais e legais |
| | | Federal | Estadual | Municipal | | Astronômicas e meteorológicas | Geológicas | Físicas e biofísicas | Químicas e bioquímicas | Biológicas | Tecnológicas | Econométricas | Psicológicas e sociais | Históricas e geográficas | |
| Guaporé | — | — | — | — | — | — | — | — | — | — | — | — | — | — | — |
| Acre | 1 | — | — | — | 1 | — | — | — | — | — | — | — | — | 1 | — |
| Amazonas | 4 | — | 3 | — | 1 | — | — | — | — | 1 | — | — | — | 1 | 2 |
| Rio Branco | — | — | — | — | — | — | — | — | — | — | — | — | — | — | — |
| Pará | 7 | 2 | 2 | — | 3 | — | — | — | 1 | 2 | — | — | — | (1) 2 | 2 |
| Amapá | 2 | 2 | — | — | — | — | 1 | — | — | 1 | — | — | — | — | — |
| Maranhão | 3 | — | 2 | — | 1 | — | — | — | 1 | — | — | — | — | 1 | 1 |
| Piauí | 2 | — | 2 | — | — | — | — | — | 1 | — | — | — | — | — | 1 |
| Ceará | 7 | 3 | 2 | — | 2 | — | — | — | — | 4 | — | 1 | — | 1 | 1 |
| Rio Grande do Norte | 1 | — | — | — | 1 | — | — | — | — | — | — | — | — | 1 | — |
| Paraíba | 3 | — | 2 | — | 1 | — | — | — | — | — | — | — | — | 1 | 2 |
| Pernambuco | 6 | 1 | 4 | — | 1 | — | — | — | — | 1 | 1 | — | 1 | 1 | 2 |
| Alagoas | 3 | — | 2 | — | 1 | — | — | — | — | — | — | — | — | 1 | 2 |
| Sergipe | 4 | — | 3 | — | 1 | — | — | — | 2 | — | — | — | — | 1 | 1 |
| Bahia | 15 | 6 | 3 | — | 6 | — | — | — | 2 | 7 | 1 | 2 | — | 1 | 2 |
| Minas Gerais | 9 | 1 | 7 | — | 1 | — | 1 | — | — | 4 | 1 | 1 | — | 1 | 1 |
| Espírito Santo | 5 | — | 3 | — | 2 | — | — | — | 1 | — | — | — | — | (2) 2 | 2 |
| Rio de Janeiro | 3 | — | 2 | — | 1 | — | — | — | — | 1 | — | — | — | 1 | 1 |
| Distrito Federal | 42 | 30 | — | 2 | 10 | 2 | 2 | (3) 4 | 4 | 7 | 3 | 3 | 6 | 5 | 6 |
| São Paulo | 25 | — | 14 | — | 11 | 1 | 1 | 1 | 1 | 5 | 5 | 3 | — | (2) 3 | 5 |
| Paraná | 2 | — | 2 | — | — | — | — | — | — | 1 | — | — | — | — | 1 |
| Santa Catarina | 3 | — | 2 | — | 1 | — | — | — | — | 1 | — | — | — | 1 | 1 |
| Rio Grande do Sul | 17 | 6 | 10 | — | 1 | 2 | — | 2 | 4 | 4 | 1 | 1 | — | 1 | 2 |
| Mato Grosso | 1 | — | — | — | 1 | — | — | — | — | — | — | — | — | 1 | — |
| Goiás | 2 | — | 1 | — | 1 | — | 1 | — | — | — | — | — | — | 1 | — |
| **BRASIL** | **167** | **51** | **66** | **2** | **48** | **5** | **6** | **7** | **17** | **39** | **12** | **11** | **7** | **28** | **35** |

**FONTE** — Serviço de Estatística da Educação e Cultura.

(1) Inclusive uma de pesquisas antropológicas e etnológicas. — (2) Inclusive uma de pesquisas genealógicas. — (3) Inclusive uma de pesquisas físico-químicas.

# IMPRENSA PERIÓDICA

## I — PERIÓDICOS ARROLADOS, SEGUNDO VÁRIOS ASPECTOS — 1953

| ESPECIFICAÇÃO | PERIÓDICOS ARROLADOS EM 31-XII | | | | | |
|---|---|---|---|---|---|---|
| | Total | Segundo o tipo | | | | |
| | | Jornais | Revistas | Boletins e folhetos | Almanaques e anuários | Outros |
| **TOTAL** | **3 113** | **254** | **826** | **429** | **69** | **1 535** |
| **Segundo a localização** | | | | | | |
| Nos Municípios das Capitais | 1 534 | 157 | 701 | 268 | 57 | 351 |
| Nos Municípios do interior | 1 579 | 97 | 125 | 161 | 12 | 1 184 |
| **Segundo o ano da fundação** | | | | | | |
| De 1823 a 1899 | 93 | 35 | 23 | 7 | 3 | 25 |
| » 1900 » 1909 | 96 | 18 | 23 | 7 | 2 | 46 |
| » 1910 » 1919 | 148 | 19 | 37 | 11 | 11 | 70 |
| » 1920 » 1929 | 276 | 37 | 82 | 32 | 12 | 113 |
| » 1930 » 1939 | 598 | 57 | 194 | 103 | 8 | 236 |
| » 1940 » 1949 | 967 | 51 | 288 | 168 | 24 | 436 |
| » 1950 » 1953 | 899 | 36 | 169 | 95 | 7 | 592 |
| Sem declaração | 36 | 1 | 10 | 6 | 2 | 17 |
| **Segundo a entidade mantenedora** | | | | | | |
| Repartições públicas | 245 | 29 | 86 | 82 | 8 | 40 |
| Emprêsas jornalísticas e comerciais | 1 664 | 219 | 417 | 69 | 50 | 909 |
| Sociedades civis | 458 | 3 | 124 | 180 | 2 | 149 |
| Instituições religiosas | 270 | 2 | 73 | 66 | 7 | 122 |
| Educandários e agremiações escolares | 440 | — | 105 | 26 | 1 | 308 |
| Outras entidades | 27 | — | 18 | 3 | 1 | 5 |
| Sem declaração | 9 | 1 | 3 | 3 | — | 2 |
| **Segundo a periodicidade** | | | | | | |
| Diários | 270 | 254 | — | 16 | — | — |
| Semanais | 736 | — | 37 | 49 | — | 650 |
| Quinzenais | 333 | — | 82 | 47 | — | 204 |
| Mensais | 964 | — | 331 | 206 | 1 | 426 |
| Quadrimestrais e semestrais | 101 | — | 59 | 6 | — | 36 |
| Anuais | 217 | — | 93 | 29 | 63 | 32 |
| Outras periodicidades | 360 | — | 180 | 50 | — | 130 |
| Periodicidade irregular | 84 | — | 31 | 15 | 1 | 37 |
| Sem declaração | 48 | — | 13 | 11 | 4 | 20 |
| **Segundo o processo de impressão** | | | | | | |
| Impressos | 2 963 | 252 | 803 | 355 | 65 | 1 488 |
| Em oficinas próprias | 1 122 | 225 | 153 | 63 | 21 | 660 |
| Em oficinas alheias | 1 841 | 27 | 650 | 292 | 44 | 828 |
| Mimeografados | 92 | — | 3 | 63 | — | 26 |
| Sem declaração | 58 | 2 | 20 | 11 | 4 | 21 |
| **Segundo o idioma de publicação** | | | | | | |
| Exclusivamente em português | 2 997 | 248 | 776 | 407 | 60 | 1 506 |
| Exclusivamente em idioma estrangeiro | 22 | 2 | 5 | 5 | 7 | 3 |
| Em português e idioma estrangeiro | 89 | 4 | 43 | 17 | 2 | 23 |
| Sem declaração | 5 | — | 2 | — | — | 3 |
| **Segundo a tiragem habitual de exemplares** | | | | | | |
| Até 1 000 | 1 659 | 27 | 301 | 274 | 16 | 1 041 |
| De 1 001 a 5 000 | 976 | 132 | 305 | 118 | 14 | 407 |
| » 5 001 » 10 000 | 159 | 28 | 73 | 13 | 12 | 33 |
| » 10 001 » 50 000 | 231 | 49 | 114 | 17 | 13 | 38 |
| » 50 001 » 100 000 | 48 | 16 | 24 | 1 | 2 | 5 |
| » 100 001 » 200 000 | 6 | 1 | 3 | 1 | — | 1 |
| » mais de 200 000 | 12 | — | 1 | 1 | 10 | — |
| Sem declaração | 22 | 1 | 5 | 4 | 2 | 10 |
| **Pessoal empregado** | | | | | | |
| Periódicos informantes | 2 790 | 242 | 701 | 360 | 52 | 1 435 |
| Total de empregados | 31 103 | 13 834 | 7 035 | 1 287 | 1 083 | 7 864 |
| Na administração | 8 053 | 3 017 | 1 869 | 495 | 221 | 2 451 |
| Na redação | 8 051 | 3 061 | 2 200 | 435 | 206 | 2 149 |
| Na revisão | 2 665 | 1 072 | 503 | 161 | 62 | 867 |
| Nas oficinas | 12 334 | 6 684 | 2 463 | 196 | 594 | 2 397 |

FONTE — Serviço de Estatística da Educação e Cultura.

# IMPRENSA PERIÓDICA

## II — PERIÓDICOS ARROLADOS, SEGUNDO O TIPO, POR UNIDADES DA FEDERAÇÃO — 1953

| UNIDADES DA FEDERAÇÃO | PERIÓDICOS ARROLADOS EM 31-XII | | | | | |
|---|---|---|---|---|---|---|
| | Total | Segundo o tipo | | | | |
| | | Jornais | Revistas | Boletins e folhetos | Almanaques e anuários | Outros |
| Guaporé | 2 | 1 | — | — | — | 1 |
| Acre | 7 | — | — | — | — | 7 |
| Amazonas | 32 | 7 | 7 | 8 | — | 10 |
| Rio Branco | 3 | — | — | 1 | — | 2 |
| Pará | 21 | 7 | 3 | 1 | — | 10 |
| Amapá | 4 | — | 2 | — | — | 2 |
| Maranhão | 26 | 9 | 6 | 2 | — | 9 |
| Piauí | 33 | 1 | 7 | 1 | 1 | 23 |
| Ceará | 83 | 10 | 29 | 10 | 4 | 30 |
| Rio Grande do Norte | 22 | 4 | 6 | 5 | — | 7 |
| Paraíba | 14 | 4 | 3 | — | — | 7 |
| Pernambuco | 82 | 7 | 22 | 14 | 1 | 38 |
| Alagoas | 26 | 5 | 5 | 4 | — | 12 |
| Sergipe | 22 | 4 | 6 | 1 | 1 | 10 |
| Bahia | 122 | 7 | 23 | 12 | 2 | 78 |
| Minas Gerais | 458 | 22 | 70 | 39 | 3 | 324 |
| Espírito Santo | 52 | 4 | 8 | 10 | — | 30 |
| Rio de Janeiro | 148 | 14 | 26 | 29 | — | 79 |
| Distrito Federal | 453 | 29 | 268 | 82 | 23 | 51 |
| São Paulo | 954 | 67 | 239 | 118 | 13 | 517 |
| Paraná | 115 | 13 | 25 | 20 | 2 | 55 |
| Santa Catarina | 100 | 8 | 11 | 18 | 3 | 60 |
| Rio Grande do Sul | 243 | 24 | 54 | 47 | 16 | 102 |
| Mato Grosso | 41 | 3 | 3 | 5 | — | 30 |
| Goiás | 50 | 4 | 3 | 2 | — | 41 |
| **BRASIL** | **3 113** | **254** | **826** | **429** | **69** | **1 535** |

**FONTE** — Serviço de Estatística da Educação e Cultura.

**NOTA** — Na presente estatística foram classificados como "jornais" apenas os diários; as gazetas semanais e periódicos congêneres foram grupados em "outros periódicos".

# RADIODIFUSÃO

## NÚMERO DE ESTAÇÕES RADIODIFUSORAS, SEGUNDO VÁRIOS ASPECTOS — 1953

| ESPECIFICAÇÃO | Dados |
|---|---|
| **TOTAL DE EMPRÊSAS** | **391** |
| **Segundo o ano de inauguração** | |
| De 1923 a 1930 | 15 |
| » 1931 » 1940 | 60 |
| » 1941 » 1950 | 223 |
| » 1951 » 1953 | 93 |
| **Segundo as Unidades da Federação** | |
| Guaporé | 1 |
| Acre | 1 |
| Amazonas | 2 |
| Pará | 2 |
| Amapá | 1 |
| Maranhão | 3 |
| Piauí | 2 |
| Ceará | 5 |
| Rio Grande do Norte | 2 |
| Paraíba | 5 |
| Pernambuco | 8 |
| Alagoas | 1 |
| Sergipe | 2 |
| Bahia | 8 |
| Minas Gerais | 70 |
| Espírito Santo | 4 |
| Rio de Janeiro | 15 |
| Distrito Federal | 14 |
| São Paulo | 127 |
| Paraná | 30 |
| Santa Catarina | 24 |
| Rio Grande do Sul | 54 |
| Mato Grosso | 4 |
| Goiás | 6 |
| **Segundo o número de estações** | |
| Com 1 estação | 355 |
| » 2 estações | 23 |
| » 3 » | 7 |
| » 4 » | 5 |
| » 5 » | 1 |
| **Segundo a média diária de horas de emissão** | |
| De 1 a 3 horas diárias | 3 |
| » 4 » 6 » » | 53 |
| » 7 » 9 » » | 93 |
| » 10 » 12 » » | 109 |
| » 13 » 15 » » | 76 |
| » 16 » 18 » » | 40 |
| » 19 » 21 » » | 12 |
| » 22 » 24 » » | 5 |
| **TOTAL DE ESTAÇÕES** | **447** |
| **Segundo o comprimento de onda** (1) | |
| Longas (até 600 m) | 1 |
| Médias (600 a 500 m) | 391 |
| Intermediárias ou tropicais (150 a 50 m) | 24 |
| Curtas e ultra-curtas (50 m e menos) | 31 |
| **Segundo a potência máxima da antena (W)** | |
| De 0,1 a 50 | 20 |
| » 51 » 100 | 175 |
| » 101 » 500 | 106 |
| » 501 » 1 000 | 58 |
| » 1 001 » 5 000 | 38 |
| » 5 001 » 10 000 | 29 |
| » 10 001 » 50 000 | 14 |
| » 50 001 » 64 000 | 7 |
| **TOTAL DE HORAS DE EMISSÃO, SEGUNDO OS PROGRAMAS** | |
| Emissoras informantes | 384 |
| **Total de horas** | **1 547 189** |
| Retransmitindo | 58 436 |
| Estações nacionais | 56 321 |
| Estações estrangeiras | 2 115 |
| Transmitindo | 1 488 753 |
| Música | 794 636 |
| De classe | 87 609 |
| Ligeira e popular | 707 027 |
| Programas falados | 307 816 |
| Representações teatrais | 25 888 |
| Programas infanto-juvenis | 12 102 |
| Programas humorísticos | 11 846 |
| Programas de ginástica | 1 635 |
| Programas femininos | 8 589 |
| Programas instrutivos ou de divulgação | 26 710 |
| Conferências e palestras | 8 182 |
| Comentários e transmissões esportivas | 50 748 |
| Comentários e notícias jornalísticas | 51 524 |
| Cursos | 2 199 |
| Propaganda política | 9 391 |
| Solenidades cívicas e religiosas | 19 845 |
| Programas de auditório | 38 153 |
| Outros assuntos | 41 004 |
| Textos de propaganda comercial | 386 301 |
| **DISTRIBUIÇÃO DAS EMISSORAS PELA QUOTA DE HORAS EMPREGADA FORA DA LEITURA DE TEXTOS DE PROPAGANDA COMERCIAL** | |
| Emissoras informantes | 384 |
| De 16 a 20% | 1 |
| » 21 » 30 » | 3 |
| » 31 » 40 » | 8 |
| » 41 » 50 » | 16 |
| » 51 » 60 » | 40 |
| » 61 » 70 » | 68 |
| » 71 » 80 » | 89 |
| » 81 » 90 » | 71 |
| » 91 » 100 » | 88 |
| **EFETIVOS DAS DISCOTECAS** | |
| Emissoras informantes | 387 |
| **Total de discos** | **2 021 603** |
| De música de classe | |
| Sinfônica | 111 649 |
| De câmera | 71 922 |
| Lírica | 74 054 |
| Outras | 76 464 |
| De música ligeira | 185 505 |
| De música popular e folclórica | |
| De dança | |
| nacional | 821 136 |
| estrangeira | 439 813 |
| Outras | 183 324 |
| De efeitos de som (para rádio-teatro) | 18 557 |
| De peças de rádio-teatro | 8 410 |
| De anúncios e de outras espécies | 30 769 |
| **PESSOAL EMPREGADO** (2) | |
| Emissoras informantes | 389 |
| **Pessoal** | **12 781** |
| Administrativo e subalterno | 2 863 |
| Da redação | 891 |
| Artistas | |
| Atores | 1 093 |
| Cantores | 1 408 |
| Humoristas | 202 |
| Músicos | 1 877 |
| Outros | 465 |
| Locutores | 1 958 |
| Pessoal técnico | |
| Do estúdio | 1 224 |
| Do transmissor | 800 |

**FONTE** — Serviço de Estatística da Educação e Cultura.

(1) Ondas longas — freqüências até 500 Kcs/seg; médias — de 500 a 2 000 Kcs/seg; intermediárias — de 2 000 a 6 000 Kcs/seg; curtas — de 6 000 a 30 000 Kcs/seg; ultra-curtas — de mais de 30 000 Kcs/seg. — (2) Registrou-se o empregado na principal atividade, sempre que desempenhava funções em mais de um setor, como, por exemplo, redator e locutor.

# DIFUSÃO BIBLIOGRÁFICA

## I — DOAÇÕES DE LIVROS PELO INSTITUTO NACIONAL DO LIVRO — 1951/53

### 1. LIVROS DOADOS A BIBLIOTECAS NACIONAIS REGISTRADAS

#### a) Discriminação, por Unidades da Federação

| UNIDADES DA FEDERAÇÃO | ATÉ 1951 | | EM 1952 | | EM 1953 | | TOTAL | |
|---|---|---|---|---|---|---|---|---|
| | Bibliotecas registradas | Livros doados | Bibliotecas registradas | Livros doados | Bibliotecas registradas | Livros doados | Bibliotecas registradas | Livros doados |
| Guaporé | 6 | 1 713 | 1 | 146 | — | 139 | 7 | 1 998 |
| Acre | 8 | 3 956 | — | 110 | — | 237 | 8 | 4 303 |
| Amazonas | 42 | 11 156 | — | 629 | 3 | 629 | 45 | 12 414 |
| Rio Branco | 1 | 460 | 1 | 42 | — | 50 | 2 | 552 |
| Pará | 45 | 9 624 | 2 | 870 | 5 | 1 387 | 52 | 11 881 |
| Amapá | 9 | 2 644 | — | 122 | — | 173 | 9 | 2 939 |
| Maranhão | 125 | 20 718 | 3 | 1 810 | 2 | 1 732 | 130 | 24 260 |
| Piauí | 33 | 14 330 | 2 | 585 | 7 | 1 056 | 42 | 15 971 |
| Ceará | 129 | 27 782 | 9 | 2 198 | 16 | 4 435 | 154 | 34 415 |
| Rio Grande do Norte | 67 | 18 220 | 3 | 2 237 | 6 | 2 154 | 76 | 22 611 |
| Paraíba | 118 | 35 886 | 16 | 2 979 | 6 | 5 284 | 140 | 44 149 |
| Pernambuco | 197 | 26 001 | 31 | 6 983 | 23 | 7 449 | 251 | 40 433 |
| Alagoas | 61 | 12 103 | — | 1 014 | 6 | 1 924 | 67 | 15 041 |
| Sergipe | 37 | 7 127 | 1 | 678 | 3 | 996 | 41 | 8 801 |
| Bahia | 212 | 49 723 | 26 | 6 155 | 89 | 11 486 | 327 | 67 364 |
| Minas Gerais | 774 | 143 575 | 66 | 18 038 | 91 | 28 606 | 931 | 190 219 |
| Espírito Santo | 68 | 17 240 | 8 | 3 269 | 11 | 2 887 | 87 | 23 396 |
| Rio de Janeiro | 418 | 82 399 | 15 | 7 640 | 40 | 12 554 | 473 | 102 593 |
| Distrito Federal | 478 | 79 625 | 56 | 11 184 | 41 | 13 343 | 575 | 104 152 |
| São Paulo | 1 138 | 232 611 | 32 | 20 755 | 110 | 37 039 | 1 280 | 290 405 |
| Paraná | 273 | 80 145 | 21 | 5 363 | 18 | 9 714 | 312 | 95 222 |
| Santa Catarina | 853 | 107 591 | 22 | 16 141 | 74 | 26 069 | 949 | 149 801 |
| Rio Grande do Sul | 557 | 99 127 | 19 | 11 214 | 54 | 18 274 | 630 | 128 615 |
| Mato Grosso | 70 | 11 392 | 2 | 1 275 | 8 | 2 168 | 80 | 14 835 |
| Goiás | 62 | 12 102 | 6 | 1 268 | 9 | 1 858 | 77 | 15 228 |
| **BRASIL** | **5 781** | **1 107 250** | **342** | **122 705** | **622** | **191 643** | **6 745** | **1 421 598** |

**FONTE** — Serviço de Estatística da Educação e Cultura.
**NOTA** — O registro de bibliotecas no I.N.L. é voluntário e dêle se beneficiam até mesmo bibliotecas em organização.

# DIFUSÃO BIBLIOGRÁFICA

## I — DOAÇÕES DE LIVROS PELO INSTITUTO NACIONAL DO LIVRO — 1951/53

### 1. LIVROS DOADOS A BIBLIOTECAS NACIONAIS REGISTRADAS

b) Discriminação, segundo a condição de utilização das bibliotecas

| ESPECIFICAÇÃO | ATÉ 1951 | | EM 1952 | | EM 1953 | | TOTAL | |
|---|---|---|---|---|---|---|---|---|
| | Bibliotecas registradas | Livros doados | Bibliotecas registradas | Livros doados | Bibliotecas registradas | Livros doados | Bibliotecas registradas | Livros doados |
| **TOTAL** | **5 781** | **1 107 250** | **342** | **122 705** | **622** | **191 643** | **6 745** | **1 421 598** |
| Bibliotecas públicas | 524 | 306 117 | 38 | 20 936 | 50 | 27 400 | 612 | 354 453 |
| Bibliotecas semipúblicas | 1 122 | 259 784 | 146 | 31 514 | 249 | 45 620 | 1 517 | 336 918 |
| Bibliotecas escolares | 3 190 | 514 332 | 158 | 69 309 | 316 | 118 546 | 3 664 | 702 187 |
| Bibliotecas privativas | 945 | 27 017 | — | 946 | 7 | 77 | 952 | 28 040 |

**FONTE** — Serviço de Estatística da Educação e Cultura.

### 2. LIVROS DOADOS A INSTITUIÇÕES ESTRANGEIRAS, POR PAÍSES

| PAÍSES | LIVROS DOADOS | | | | PAÍSES | LIVROS DOADOS | | | |
|---|---|---|---|---|---|---|---|---|---|
| | Até 1951 | Em 1952 | Em 1953 | Total | | Até 1951 | Em 1952 | Em 1953 | Total |
| **TOTAL** | **39 141** | **2 489** | **1 704** | **43 334** | | | | | |
| Alemanha | 658 | 410 | — | 1 068 | Índia | — | — | 152 | 152 |
| Argentina | 7 337 | 72 | 44 | 7 453 | Inglaterra | 923 | 176 | — | 1 099 |
| Bélgica | 12 | — | — | 12 | Irlanda | 1 | — | — | 1 |
| Bolívia | 1 584 | 15 | 154 | 1 753 | Itália | 346 | 328 | — | 674 |
| Canadá | 315 | — | 37 | 352 | Japão | 18 | — | — | 18 |
| Chile | 2 506 | — | 34 | 2 540 | México | 1 521 | 4 | 56 | 1 581 |
| China | 34 | — | — | 34 | Nicarágua | 846 | — | 1 | 847 |
| Colômbia | 1 101 | 302 | 23 | 1 426 | Nova Zelândia | 10 | — | — | 10 |
| Costa Rica | 6 | — | — | 6 | Panamá | 483 | — | — | 483 |
| Cuba | 688 | 132 | 287 | 1 107 | Paraguai | 583 | — | 107 | 690 |
| Dinamarca | 1 | — | — | 1 | Peru | 2 266 | 38 | 468 | 2 772 |
| El Salvador | 77 | — | — | 77 | Pôrto Rico | 31 | — | — | 31 |
| Equador | 842 | 75 | 1 | 918 | Portugal | 1 740 | 126 | — | 1 866 |
| Espanha | 365 | 95 | 125 | 585 | República Dominicana | 126 | 27 | — | 153 |
| Estados Unidos (1) | 10 145 | 517 | 142 | 10 804 | Rumânia | 6 | — | — | 6 |
| França | 1 022 | 136 | — | 1 158 | Rússia | 20 | — | — | 20 |
| Guatemala | 197 | — | — | 197 | Suécia | 533 | 1 | — | 534 |
| Haiti | 8 | — | — | 8 | Suíça | 348 | — | 73 | 421 |
| Holanda | 1 | — | — | 1 | Uruguai | 1 855 | 15 | — | 1 870 |
| Honduras | 102 | 3 | — | 105 | Venezuela | 415 | 17 | — | 432 |
| Hungria | 58 | — | — | 58 | Outros países (2) | 11 | — | — | 11 |

**FONTE** — Serviço de Estatística da Educação e Cultura.

(1) Inclusive uma doação especial de 4 287 volumes destinados às Universidades que mantêm cursos de português. — (2) Doações a países da África.

# DIFUSÃO BIBLIOGRÁFICA

## II — ESTABELECIMENTOS GRÁFICOS — 1953

### 1. ESTABELECIMENTOS, SEGUNDO VÁRIAS CIRCUNSTÂNCIAS, POR UNIDADES DA FEDERAÇÃO

| UNIDADES DA FEDERAÇÃO | ESTABELECIMENTOS INFORMANTES | | | | | | | | |
|---|---|---|---|---|---|---|---|---|---|
| | Total | Segundo a localização | | Segundo a natureza | | Segundo a entidade mantenedora | | | |
| | | | | | | | Particulares | | |
| | | Nos Municípios das Capitais | Nos Municípios do interior | Tipografias | Casas editôras | Oficiais | Firmas comerciais | Educandários | Outras |
| Guaporé | 3 | 2 | 1 | 3 | — | 1 | 2 | — | — |
| Acre | 6 | 2 | 4 | 6 | — | 3 | 2 | — | 1 |
| Amazonas | 16 | 15 | 1 | 16 | — | 1 | 14 | 1 | — |
| Rio Branco | 2 | 2 | — | 2 | — | 1 | 1 | — | — |
| Pará | 35 | 26 | 9 | 35 | — | 2 | 30 | 1 | 2 |
| Amapá | 1 | 1 | — | 1 | — | 1 | — | — | — |
| Maranhão | 29 | 21 | 8 | 26 | 3 | 1 | 27 | — | 1 |
| Piauí | 28 | 14 | 14 | 28 | — | 2 | 23 | — | 3 |
| Ceará | 65 | 37 | 28 | 64 | 1 | 2 | 60 | — | 3 |
| Rio Grande do Norte | 30 | 20 | 10 | 30 | — | 1 | 25 | 3 | 1 |
| Paraíba | 30 | 12 | 18 | 29 | 1 | 1 | 29 | — | — |
| Pernambuco | 96 | 51 | 45 | 92 | 4 | 1 | 90 | — | 5 |
| Alagoas | 28 | 16 | 12 | 27 | 1 | 1 | 24 | 1 | 2 |
| Sergipe | 28 | 20 | 8 | 28 | — | 1 | 24 | 1 | 2 |
| Bahia | 132 | 57 | 75 | 124 | 8 | 6 | 118 | 4 | 4 |
| Minas Gerais | 417 | 66 | 351 | 413 | 4 | 14 | 372 | 8 | 23 |
| Espírito Santo | 47 | 18 | 29 | 46 | 1 | 7 | 36 | 3 | 1 |
| Rio de Janeiro | 153 | 24 | 129 | 149 | 4 | 3 | 144 | 2 | 4 |
| Distrito Federal | 284 | 284 | — | 261 | 23 | 5 | 271 | — | 8 |
| São Paulo | 1 098 | 476 | 622 | 1 049 | 49 | 6 | 1 063 | 10 | 19 |
| Paraná | 143 | 54 | 89 | 142 | 1 | 2 | 138 | 3 | — |
| Santa Catarina | 109 | 17 | 92 | 106 | 3 | 2 | 102 | 1 | 4 |
| Rio Grande do Sul | 265 | 65 | 200 | 251 | 14 | 2 | 248 | 8 | 7 |
| Mato Grosso | 40 | 15 | 25 | 40 | — | 2 | 34 | 2 | 2 |
| Goiás | 42 | 16 | 26 | 41 | 1 | 1 | 40 | — | 1 |
| **BRASIL** | **3 127** | **1 331** | **1 793** | **3 009** | **118** | **69** | **2 917** | **48** | **93** |

**FONTE** — Serviço de Estatística da Educação e Cultura.

**NOTA** — Entre 1950 e 1953, observa-se o crescimento de 21% na rêde distribuidora da produção bibliográfica, a qual passou de 1 840 para 2 227 livrarias e pontos de venda de livros, assim distribuídos: São Paulo, 714; Minas Gerais, 279; Rio Grande do Sul, 196; Bahia, 152; Distrito Federal, 140; Paraná, 125; Santa Catarina, 93; Pernambuco, 83; Ceará, 74; Rio de Janeiro, 68 e outros Estados e Territórios, 303. Do total de casas vendedoras de livros, existentes em 1953, eram livrarias, 1 452 e pontos, 775.

### 2. PRODUÇÃO BIBLIOGRÁFICA DOS ESTABELECIMENTOS GRÁFICOS, SEGUNDO A NACIONALIDADE DOS AUTORES E O GÊNERO DAS OBRAS, POR UNIDADES DA FEDERAÇÃO

| UNIDADES DA FEDERAÇÃO | PRODUÇÃO BIBLIOGRÁFICA | | | | | | | | | | | |
|---|---|---|---|---|---|---|---|---|---|---|---|---|
| | Estabelecimentos informantes | Total | | Segundo a nacionalidade dos autores | | | | Segundo o gênero das obras | | | | | |
| | | | | Nacionais | | Estrangeiros | | Didáticas | | Literárias | | Outras | |
| | | Número de obras | Número de exemplares | Número de obras | Número de exemplares | Número de obras | Número de exemplares | Número de obras | Número de exemplares | Número de obras | Número de exemplares | Número de obras | Número de exemplares |
| Amazonas | 1 | 1 | 500 | 1 | 500 | — | — | — | — | 1 | 500 | — | — |
| Pará | 1 | 2 | 278 000 | 2 | 278 000 | — | — | — | — | — | — | 2 | 278 000 |
| Maranhão | 4 | 7 | 16 952 | 7 | 16 952 | — | — | 1 | 10 052 | 4 | 1 900 | 2 | 5 000 |
| Ceará | 2 | 5 | 2 250 | 5 | 2 250 | — | — | — | — | 2 | 1 350 | 3 | 900 |
| Rio Grande do Norte | 3 | 7 | 3 900 | 7 | 3 900 | — | — | — | — | 6 | 3 300 | 1 | 600 |
| Paraíba | 1 | 4 | 2 500 | 4 | 2 500 | — | — | — | — | 4 | 2 500 | — | — |
| Pernambuco | 3 | 16 | 24 800 | 16 | 24 800 | — | — | — | — | 8 | 8 000 | 8 | 16 800 |
| Alagoas | 2 | 17 | 15 100 | 17 | 15 100 | — | — | 2 | 350 | 4 | 10 300 | 11 | 4 450 |
| Sergipe | 2 | 14 | 15 640 | 14 | 15 640 | — | — | — | — | 1 | 2 000 | 13 | 13 640 |
| Bahia | 9 | 137 | 2 164 314 | 132 | 2 134 714 | 5 | 29 600 | 2 | 700 | 19 | 27 550 | 116 | 2 136 064 |
| Minas Gerais | 12 | 180 | 289 150 | 179 | 286 150 | 1 | 3 000 | 56 | 63 400 | 47 | 84 750 | 77 | 135 000 |
| Espírito Santo | 1 | 1 | 150 | 1 | 150 | — | — | 1 | 150 | — | — | — | — |
| Rio de Janeiro | 4 | 160 | 2 539 302 | 96 | 2 177 042 | 64 | 362 260 | 22 | 151 559 | 16 | 33 187 | 122 | 2 351 556 |
| Distrito Federal | 34 | 1 476 | 14 080 850 | 1 278 | 13 184 966 | 198 | 895 884 | 226 | 5 151 825 | 306 | 3 222 692 | 944 | 5 706 333 |
| São Paulo | 43 | 1 798 | 19 663 401 | 1 366 | 14 538 324 | 432 | 5 125 077 | 643 | 11 579 445 | 583 | 4 257 635 | 572 | 3 826 291 |
| Paraná | 2 | 3 | 27 500 | — | — | 3 | 27 500 | 2 | 3 500 | — | — | 1 | 24 000 |
| Santa Catarina | 5 | 15 | 29 050 | 15 | 29 050 | — | — | — | — | 1 | 3 000 | 14 | 26 050 |
| Rio Grande do Sul | 13 | 122 | 825 030 | 117 | 806 530 | 5 | 18 500 | 30 | 382 800 | 33 | 232 800 | 59 | 229 430 |
| Mato Grosso | 2 | 6 | 1 600 | 6 | 1 600 | — | — | 1 | 500 | 5 | 1 100 | — | — |
| **BRASIL** | **144** | **3 971** | **39 979 989** | **3 283** | **33 518 168** | **708** | **6 461 821** | **998** | **17 230 231** | **1 040** | **7 895 594** | **1 945** | **14 751 114** |

**FONTE** — Serviço de Estatística da Educação e Cultura.

# DIFUSÃO BIBLIOGRÁFICA

## II — ESTABELECIMENTOS GRÁFICOS

### 3. MAQUINARIA E PESSOAL EMPREGADO NOS ESTABELECIMENTOS GRÁFICOS, POR UNIDADES DA FEDERAÇÃO — 1953

| UNIDADES DA FEDERAÇÃO | MAQUINARIA | | | | | | | | PESSOAL EMPREGADO | | | |
|---|---|---|---|---|---|---|---|---|---|---|---|---|
| | Estabelecimentos informantes | Total | De composição | | De impressão | | | Outras | Estabelecimentos informantes | Total | Na administração | Nas oficinas |
| | | | Monotipos | Linotipos | Planas | "Minervas" | Rotativas | | | | | |
| Guaporé | 3 | 8 | 2 | — | 2 | 4 | — | — | 3 | 22 | 5 | 17 |
| Acre | 5 | 11 | — | 1 | 2 | 8 | — | — | 6 | 32 | 5 | 27 |
| Amazonas | 16 | 93 | 7 | 16 | 14 | 47 | — | 9 | 16 | 291 | 72 | 219 |
| Rio Branco | 2 | 7 | — | 1 | 2 | 4 | — | — | 2 | 21 | 4 | 17 |
| Pará | 35 | 181 | 8 | 37 | 42 | 63 | 4 | 27 | 34 | 614 | 119 | 495 |
| Amapá | 1 | 4 | — | — | 2 | 2 | — | — | 1 | 17 | 2 | 15 |
| Maranhão | 29 | 96 | 5 | 17 | 32 | 34 | — | 8 | 27 | 319 | 66 | 253 |
| Piauí | 28 | 80 | — | 5 | 22 | 43 | — | 10 | 28 | 193 | 36 | 157 |
| Ceará | 64 | 247 | 3 | 38 | 52 | 90 | 3 | 61 | 65 | 634 | 147 | 487 |
| Rio Grande do Norte | 30 | 99 | — | 16 | 23 | 49 | — | 11 | 30 | 232 | 79 | 153 |
| Paraíba | 30 | 119 | 4 | 17 | 25 | 52 | — | 21 | 30 | 357 | 57 | 300 |
| Pernambuco | 96 | 479 | 6 | 53 | 88 | 257 | 4 | 71 | 96 | 1 392 | 242 | 1 150 |
| Alagoas | 28 | 127 | — | 18 | 31 | 54 | 1 | 23 | 28 | 216 | 45 | 171 |
| Sergipe | 28 | 80 | — | 9 | 18 | 42 | — | 11 | 28 | 230 | 56 | 174 |
| Bahia | 130 | 511 | 8 | 51 | 146 | 209 | 6 | 91 | 131 | 1 748 | 318 | 1 430 |
| Minas Gerais | 417 | 1 325 | 36 | 119 | 285 | 701 | 9 | 181 | 417 | 3 655 | 1 076 | 2 579 |
| Espírito Santo | 47 | 140 | 10 | 18 | 27 | 68 | — | 17 | 47 | 447 | 99 | 348 |
| Rio de Janeiro | 153 | 510 | 28 | 54 | 110 | 252 | 2 | 64 | 151 | 1 201 | 314 | 887 |
| Distrito Federal | 279 | 2 626 | 76 | 534 | 734 | 772 | 39 | 471 | 282 | 13 134 | 2 949 | 10 185 |
| São Paulo | 1 071 | 5 181 | 76 | 515 | 1 049 | 2 723 | 30 | 788 | 1 091 | 19 872 | 3 936 | 15 936 |
| Paraná | 141 | 581 | 47 | 57 | 95 | 278 | 5 | 99 | 140 | 1 730 | 324 | 1 406 |
| Santa Catarina | 108 | 370 | 8 | 30 | 74 | 201 | 1 | 56 | 105 | 1 004 | 193 | 811 |
| Rio Grande do Sul | 265 | 1 055 | 18 | 112 | 252 | 539 | 7 | 127 | 260 | 3 206 | 774 | 2 432 |
| Mato Grosso | 40 | 89 | 4 | 7 | 31 | 36 | 1 | 10 | 40 | 238 | 66 | 172 |
| Goiás | 42 | 107 | 2 | 12 | 31 | 48 | — | 14 | 42 | 270 | 64 | 206 |
| **BRASIL** | **3 088** | **14 126** | **342** | **1 737** | **3 189** | **6 576** | **112** | **2 170** | **3 100** | **51 075** | **11 048** | **40 027** |

FONTE — Serviço de Estatística da Educação e Cultura.

# ASPECTOS CULTURAIS DA CINEMATOGRAFIA

## MOVIMENTO DO INSTITUTO NACIONAL DE CINEMA EDUCATIVO — 1953

### 1. FILMES ADQUIRIDOS, EDITADOS E RESPECTIVAS CÓPIAS

| ESPECIFICAÇÃO | FILMES | |
|---|---|---|
| | Número | Extensão (metros) |
| FILMES ADQUIRIDOS | 16 | 5 202 |
| Segundo o assunto | | |
| *Documental* | 10 | 4 560 |
| Educação artística | 4 | 442 |
| Recreativos | 2 | 200 |
| Segundo o formato | | |
| De 16 mm | 10 | 4 080 |
| De 35 mm | 6 | 1 122 |
| Segundo o tipo | | |
| Sonoros | 14 | 4 830 |
| Silenciosos | 2 | 372 |
| Segundo a forma de aquisição | | |
| Comprados | 2 | 200 |
| Doados | 14 | 5 002 |
| Segundo o produtor | | |
| Nacionais | 15 | 4 650 |
| Estrangeiros | 1 | 552 |
| Segundo a metragem | | |
| Pequena (1) | 12 | 2 860 |
| Longa (3) | 4 | 2 342 |
| FILMES EDITADOS | 14 | 2 697 |
| Segundo o assunto | | |
| Documental | 3 | 860 |
| Educação artística | 11 | 1 837 |
| Segundo o formato | | |
| De 16 mm | 5 | 1 387 |
| De 35 mm | 9 | 1310 |
| Segundo o tipo | | |
| Sonoros | 14 | 2 697 |
| Silenciosos | — | — |

| ESPECIFICAÇÃO | FILMES | |
|---|---|---|
| | Número | Extensão (metros) |
| FILMES EDITADOS (conclusão) | | |
| Segundo a autoria | | |
| Originais | 12 | 1 830 |
| Adaptação (tradução) | 2 | 867 |
| Segundo a metragem | | |
| Pequena (1) | 11 | 1 260 |
| Média (2) | 4 | 1 437 |
| CÓPIAS EXTRAÍDAS | 30 | 9 777 |
| Segundo o assunto | | |
| Documental | 5 | 2 977 |
| Educação artística | 1 | 200 |
| Geografia | 3 | 930 |
| História do Brasil | 8 | 2 620 |
| *História Natural* | 4 | 1 350 |
| Indústria | 6 | 1 150 |
| Recreativos | 4 | 300 |
| Tecnologia | 1 | 250 |
| Segundo o formato | | |
| De 16 mm | 23 | 7 417 |
| De 35 mm | 7 | 2 360 |
| Segundo o tipo | | |
| Sonoros | 29 | 9 477 |
| Silenciosos | 1 | 300 |
| Segundo a autoria | | |
| Produzidos pelo I.N.C.E | 24 | 8 530 |
| *Adquiridos pelo I.N.C.E* | 6 | 1 247 |
| Segundo a metragem | | |
| Pequena (1) | 26 | 8 850 |
| Média (2) | 4 | 927 |

**FONTE** — Serviço de Estatística da Educação e Cultura.

(1) Tempo de projeção até 30 minutos. — (2) Tempo de projeção de 31 a 60 minutos. — (3) Mais de 60 minutos de tempo de projeção.

### 2. FILMES EXIBIDOS

| ESPECIFICAÇÃO | Número de exibições |
|---|---|
| **TOTAL** | **1 447** |
| Segundo os meses | |
| Janeiro | 75 |
| Fevereiro | 70 |
| Março | 170 |
| Abril | 160 |
| Maio | 170 |
| Junho | 190 |
| Julho | 134 |
| Agôsto | 110 |
| Setembro | 120 |
| Outubro | 125 |
| Novembro | 90 |
| Dezembro | 33 |
| Segundo o assunto | |
| Ciências sociais | 98 |
| Documental | 130 |
| Educação artística | 102 |
| Educação física | 107 |
| Física | 94 |
| Geografia | 96 |
| Higiene | 53 |
| *História do Brasil* | 92 |
| História Natural | 68 |

| ESPECIFICAÇÃO | Número de exibições |
|---|---|
| Segundo o assunto (conclusão) | |
| Indústria | 110 |
| Medicina | 66 |
| Recreativos | 263 |
| Tecnologia | 68 |
| Zoologia | 100 |
| Segundo o formato | |
| De 16 mm | 1 404 |
| De 35 mm | 43 |
| Segundo o estabelecimento exibidor | |
| Instituição de ensino | |
| Primário | 500 |
| Ginasial | 418 |
| Comercial | 131 |
| Militar | 97 |
| Superior | 50 |
| Instituição cultural | 200 |
| I.N.C.E | 25 |
| Outros | 26 |

**FONTE** — Serviço de Estatística da Educação e Cultura.

**NOTA** — Em 1953, tôdas as exibições foram realizadas no País.

# CONGRESSOS E OUTROS CERTAMES CULTURAIS

## I — CERTAMES REALIZADOS, SEGUNDO VÁRIOS ASPECTOS — 1953

| ESPECIFICAÇÃO | Dados |
|---|---|
| **TOTAL** | 131 |
| **Segundo a espécie** | |
| Congressos | 87 |
| Jornadas e semanas | 27 |
| Assembléias e reuniões | 12 |
| Convenções | 4 |
| Conferências | 1 |
| **Segundo o âmbito** | |
| Nacional | 123 |
| Internacional | 8 |
| **Segundo o local** | |
| Pará | 2 |
| Piauí | 2 |
| Ceará | 7 |
| Rio Grande do Norte | 3 |
| Paraíba | 2 |
| Pernambuco | 4 |
| Alagoas | 1 |
| Sergipe | 1 |
| Bahia | 12 |
| Minas Gerais | 8 |
| Espírito Santo | 2 |
| Rio de Janeiro | 10 |
| **Segundo o local (conclusão)** | |
| Distrito Federal | 20 |
| São Paulo | 14 |
| Paraná | 26 |
| Rio Grande do Sul | 9 |
| Mato Grosso | 1 |
| Goiás | 7 |
| **Segundo o assunto** | |
| Administração pública | 1 |
| Agricultura e pecuária | 4 |
| Ciências e tecnologia | 10 |
| Congregação e reivindicação de classe | 28 |
| Direito e legislação | 3 |
| Economia e finanças | 7 |
| Educação e ensino | 10 |
| Folclore | 1 |
| Geografia e história | 3 |
| Jornalismo | 1 |
| Literatura e filologia | 2 |
| Medicina, odontologia e higiene | 34 |
| Previdência social | 7 |
| Religião e filosofia | 9 |
| Sociologia | 1 |
| Outros | 10 |

**FONTE** — Serviço de Estatística da Educação e Cultura.

# CONGRESSOS E OUTROS CERTAMES CULTURAIS

## II — CONFERÊNCIAS PÚBLICAS REALIZADAS NAS CAPITAIS — 1953

### 1. CLASSIFICAÇÃO, SEGUNDO O SEXO E A NACIONALIDADE DOS AUTORES, O IDIOMA EM QUE FORAM PROFERIDAS E A ENTIDADE PROMOTORA

| CAPITAIS | NÚMERO DE CONFERÊNCIAS | | | | | | | | | | | | | |
|---|---|---|---|---|---|---|---|---|---|---|---|---|---|---|
| | Total | Segundo o sexo dos autores | | Segundo a nacionalidade dos autores | | Segundo o idioma em que foram proferidas | | | | | | Segundo a entidade promotora | | |
| | | Masculino | Feminino | Brasileiros | Estrangeiros | Português | Francês | Inglês | Espanhol | Italiano | Outros | Entidades oficiais | Entidades culturais e de ensino | Outras |
| Pôrto Velho | — | — | — | — | — | — | — | — | — | — | — | — | — | — |
| Rio Branco | — | — | — | — | — | — | — | — | — | — | — | — | — | — |
| Manaus | 42 | 42 | — | 16 | 26 | 22 | — | — | 20 | — | — | 1 | 8 | 33 |
| Boa Vista | — | — | — | — | — | — | — | — | — | — | — | — | — | — |
| Belém | 53 | 53 | — | 45 | 8 | 51 | — | — | 2 | — | — | 6 | 23 | 24 |
| Macapá | 10 | 10 | — | 8 | 2 | 10 | — | — | — | — | — | 5 | 5 | — |
| São Luís | 25 | 23 | 2 | 23 | 2 | 23 | — | 2 | — | — | — | — | 19 | 6 |
| Teresina | 21 | 20 | 1 | 14 | 7 | 17 | — | — | 4 | — | — | — | 12 | 9 |
| Fortaleza | 141 | 139 | 2 | 137 | 4 | 138 | 2 | — | 1 | — | — | 5 | 103 | 33 |
| Natal | 3 | 3 | — | 3 | — | 3 | — | — | — | — | — | — | 3 | — |
| João Pessoa | 26 | 26 | — | 20 | 6 | 23 | 3 | — | — | — | — | 1 | 24 | 1 |
| Recife | 38 | 35 | 3 | 30 | 8 | 31 | 4 | 3 | — | — | — | 1 | 32 | 5 |
| Maceió | 10 | 8 | 2 | 10 | — | 10 | — | — | — | — | — | 1 | 2 | 7 |
| Aracaju | 9 | 9 | — | 9 | — | 9 | — | — | — | — | — | 1 | 6 | 2 |
| Salvador | 62 | 60 | 2 | 49 | 13 | 50 | 3 | 8 | 1 | — | — | 4 | 51 | 7 |
| Belo Horizonte | (1) 137 | 137 | — | 109 | 28 | 126 | 6 | 2 | 3 | — | — | 7 | 112 | 18 |
| Vitória | 50 | 48 | 2 | 49 | 1 | 49 | — | 1 | — | — | — | 2 | 34 | 14 |
| Niterói | 4 | 4 | — | 3 | 1 | 4 | — | — | — | — | — | — | 3 | 1 |
| Rio de Janeiro, DF | 835 | 796 | 39 | (2) 609 | 226 | 653 | 60 | 64 | 48 | 7 | 3 | 85 | 560 | 190 |
| São Paulo | 198 | 195 | 3 | 160 | 38 | 162 | 7 | 12 | 11 | — | 6 | 12 | 133 | 53 |
| Curitiba | 39 | 36 | 3 | 33 | 6 | 37 | — | — | 2 | — | — | 1 | 26 | 12 |
| Florianópolis | 49 | 49 | — | 44 | 5 | 49 | — | — | — | — | — | — | 45 | 4 |
| Pôrto Alegre | 72 | 70 | 2 | 57 | 15 | 59 | 3 | 1 | 8 | — | 1 | 1 | 55 | 16 |
| Cuiabá | — | — | — | — | — | — | — | — | — | — | — | — | — | — |
| Goiânia | 11 | 11 | — | 11 | — | 11 | — | — | — | — | — | — | 11 | — |
| **TOTAL** | **1 835** | **1 774** | **61** | **1 439** | **396** | **1 537** | **88** | **93** | **100** | **7** | **10** | **133** | **1 267** | **435** |

**FONTE** — Serviço de Estatística da Educação e Cultura.

(1) Exclusive os dados do mês de janeiro. — (2) Inclusive dois, cuja nacionalidade é ignorada.

### 2. CLASSIFICAÇÃO, SEGUNDO O TEMA OU ASSUNTO

| CAPITAIS | NÚMERO DE CONFERÊNCIAS | | | | | | | | | | | |
|---|---|---|---|---|---|---|---|---|---|---|---|---|
| | Total | Segundo o tema ou assunto | | | | | | | | | | |
| | | Ciências físicas e matemáticas | Engenharia e tecnologia | Biologia e ciências médicas | Sociologia, economia e finanças | Direito e legislação | História, política e geografia | Psicologia e pedagogia | Filosofia, moral e religião | Belas-artes e artes aplicadas | Literatura e filologia | Outros assuntos |
| Pôrto Velho | — | — | — | — | — | — | — | — | — | — | — | — |
| Rio Branco | — | — | — | — | — | — | — | — | — | — | — | — |
| Manaus | 42 | 2 | 1 | 11 | 1 | — | 2 | 7 | 18 | — | — | — |
| Boa Vista | — | — | — | — | — | — | — | — | — | — | — | — |
| Belém | 53 | — | 6 | 24 | 11 | — | 2 | — | 6 | — | 2 | 2 |
| Macapá | 10 | — | — | 3 | — | 4 | — | — | — | 1 | 1 | 1 |
| São Luís | 25 | 1 | 1 | 10 | 2 | — | 3 | — | 1 | — | 6 | 1 |
| Teresina | 21 | — | — | 1 | 2 | 1 | 7 | — | 7 | — | 1 | 2 |
| Fortaleza | 141 | 1 | 1 | 32 | 33 | 2 | 31 | 7 | 8 | 1 | 12 | 13 |
| Natal | 3 | — | — | — | 1 | 1 | 1 | — | — | — | — | — |
| João Pessoa | 26 | — | — | 4 | 6 | — | 4 | 4 | — | — | 5 | 3 |
| Recife | 38 | 3 | 5 | 10 | 4 | — | 3 | 3 | 4 | 2 | 3 | 1 |
| Maceió | 10 | — | — | 2 | 3 | — | — | — | 5 | — | — | — |
| Aracaju | 9 | — | — | — | — | — | 8 | — | 1 | — | — | — |
| Salvador | 62 | 1 | 4 | 19 | 17 | 4 | 7 | 5 | — | — | 3 | 2 |
| Belo Horizonte | (1) 137 | — | 18 | 57 | 21 | 2 | 6 | 4 | 12 | 2 | 8 | 7 |
| Vitória | 50 | 1 | — | 4 | 8 | — | 11 | 1 | 24 | — | 1 | — |
| Niterói | 4 | — | — | 1 | 1 | — | 2 | — | — | — | — | — |
| Rio de Janeiro, DF | 835 | 11 | 43 | 142 | 135 | 15 | 94 | 31 | 133 | 64 | 61 | 106 |
| São Paulo | 198 | 5 | — | 12 | 75 | 2 | 11 | 5 | 51 | 11 | 17 | 9 |
| Curitiba | 39 | — | 1 | 4 | 4 | 1 | 8 | 6 | 4 | 4 | 4 | 3 |
| Florianópolis | 49 | — | 1 | 3 | 4 | 1 | 10 | 22 | 2 | 1 | 5 | — |
| Pôrto Alegre | 72 | 1 | 6 | 52 | 4 | — | — | 1 | — | — | 5 | 3 |
| Cuiabá | — | — | — | — | — | — | — | — | — | — | — | — |
| Goiânia | 11 | — | — | 1 | 4 | 2 | 2 | — | — | — | 2 | — |
| **TOTAL** | **1 835** | **26** | **87** | **392** | **336** | **35** | **212** | **96** | **276** | **86** | **136** | **153** |

**FONTE** — Serviço de Estatística da Educação e Cultura.

(1) Exclusive os dados do mês de janeiro.

# CULTOS

## CULTO CATÓLICO ROMANO

### 1. CATEGORIAS DA ADMINISTRAÇÃO ECLESIÁSTICA, CIRCUNSCRIÇÕES PRIMÁRIAS ABRANGIDAS, ORDENS E CONGREGAÇÕES E PERIÓDICOS PUBLICADOS, DA FEDERAÇÃO — 1950/52

| UNIDADES DA FEDERAÇÃO | CATEGORIA DA ADMINISTRAÇÃO ECLESIÁSTICA | | Número das circunscrições primárias abrangidas (paróquias) | ORDENS E CONGREGAÇÕES | | | | | | Número de periódicos publicados |
|---|---|---|---|---|---|---|---|---|---|---|
| | | | | Número | | | | | | |
| | | | | Das Instituições | | | | Dos congregados | | |
| | | | | | Segundo o sexo | | | | | |
| | Metropolitana | Sufragânea | | Total | Masculinas | Femininas | Masculinas e Femininas | Sacerdotes | Outros | |
| Guaporé | — | 2 | 5 | 4 | 2 | 2 | — | 36 | 8 | — |
| Acre | — | 2 | 11 | 4 | 2 | 2 | — | 24 | 27 | — |
| Amazonas | — | 5 | 39 | 19 | 10 | 9 | — | 108 | 252 | 2 |
| Rio Branco | — | 1 | 1 | 2 | 1 | 1 | — | 8 | 15 | — |
| Pará | 1 | 5 | 80 | 32 | 17 | 15 | — | 101 | 432 | 1 |
| Amapá | — | 1 | 4 | 2 | 1 | 1 | — | 19 | 2 | — |
| Maranhão | 1 | 3 | 73 | 16 | 9 | 7 | — | 54 | 170 | 2 |
| Piauí | 1 | 3 | 41 | 13 | 3 | 10 | — | 20 | 225 | 3 |
| Ceará | 1 | 3 | 134 | 46 | 17 | 29 | — | 142 | 828 | 6 |
| Rio Grande do Norte | — | 3 | 49 | 22 | 9 | 13 | — | 41 | 230 | 12 |
| Paraíba | 1 | 2 | 74 | 36 | 10 | 26 | — | 54 | 244 | 2 |
| Pernambuco | 1 | 5 | 141 | 58 | 18 | 40 | — | 63 | 244 | 7 |
| Alagoas | 1 | 1 | 46 | 14 | 4 | 10 | — | 21 | 153 | 3 |
| Sergipe | — | 1 | 43 | 11 | 4 | 7 | — | 14 | — | 2 |
| Bahia | 1 | 5 | 224 | 46 | 21 | 25 | — | 148 | 851 | 9 |
| Minas Gerais | 3 | 12 | 733 | 265 | 97 | 168 | — | 1 041 | 2 063 | 17 |
| Espírito Santo | — | 1 | 41 | 14 | 8 | 6 | — | 51 | 157 | — |
| Rio de Janeiro | — | 5 | 123 | 70 | 25 | 39 | 6 | 158 | 938 | 9 |
| Distrito Federal | 1 | — | 112 | 110 | 40 | 70 | — | 2 420 | 391 | 1 |
| São Paulo | 1 | 15 | 607 | 357 | 134 | 223 | — | 1 208 | 7 795 | 56 |
| Paraná | 1 | 4 | 138 | 65 | 36 | 27 | 2 | 682 | 696 | 6 |
| Santa Catarina | 1 | 2 | 128 | 2 089 | 425 | 1 664 | — | 302 | 1 787 | 1 |
| Rio Grande do Sul | 1 | 6 | 352 | 117 | 59 | 58 | — | 599 | 3 747 | 32 |
| Mato Grosso | 1 | 5 | 46 | 22 | 10 | 12 | — | 137 | 324 | 2 |
| Goiás | 1 | 4 | 53 | 21 | 10 | 11 | — | 77 | 177 | 1 |
| **BRASIL** | **18** | **96** | **3 298** | **3 455** | **972** | **2 475** | **8** | **7 528** | **21 756** | **174** |

**FONTE** — Serviço de Estatística Demográfica, Moral e Política.

# CULTOS

## CULTO CATÓLICO ROMANO

### 2. SEMINÁRIOS, SEMINARISTAS E SACERDOTES, POR UNIDADES DA FEDERAÇÃO — 1952

| UNIDADES DA FEDERAÇÃO | NÚMERO | | | | | | |
|---|---|---|---|---|---|---|---|
| | De Seminários | | De Seminaristas | | De Sacerdotes | | |
| | Menores | Maiores | Nos seminários menores | Nos seminários maiores | Do clero regular | Do clero secular | Ordenados em 1952 |
| Guaporé | — | — | — | — | 17 | — | — |
| Acre | 1 | — | 8 | 6 | 24 | — | — |
| Amazonas | 2 | — | 41 | — | 108 | 13 | — |
| Rio Branco | — | — | — | — | 8 | — | — |
| Pará | 3 | 1 | 113 | 8 | 109 | 28 | 5 |
| Amapá | — | — | — | — | — | 13 | — |
| Maranhão | 3 | 1 | 55 | 16 | 58 | 41 | 3 |
| Piauí | 2 | 2 | 35 | 12 | 32 | 31 | 1 |
| Ceará | 11 | 1 | 1 060 | 120 | 134 | 241 | 10 |
| Rio Grande do Norte | 3 | 1 | 141 | 13 | 42 | 56 | 5 |
| Paraíba | 1 | 1 | 96 | 24 | 47 | 107 | 4 |
| Pernambuco | 5 | 1 | 335 | 45 | 189 | 151 | 5 |
| Alagoas | 1 | 1 | 10 | 62 | 21 | 66 | 2 |
| Sergipe | 1 | — | 59 | — | 21 | 40 | — |
| Bahia | 4 | 1 | 106 | 47 | 186 | 171 | 4 |
| Minas Gerais | 22 | 5 | 924 | 246 | 628 | 706 | 20 |
| Espírito Santo | 5 | — | 223 | 5 | 51 | 37 | 2 |
| Rio de Janeiro | 2 | 2 | 103 | 94 | 135 | 174 | 11 |
| Distrito Federal | 2 | 1 | 194 | 79 | 307 | 227 | 54 |
| São Paulo | 34 | 8 | 1 704 | 180 | 1 208 | 666 | 39 |
| Paraná | 8 | 4 | 231 | 125 | 271 | 68 | 7 |
| Santa Catarina | 9 | — | 662 | — | 217 | 85 | 9 |
| Rio Grande do Sul | 22 | 6 | 2 157 | 553 | 566 | 445 | 50 |
| Mato Grosso | 2 | 1 | 125 | 5 | 137 | 2 | — |
| Goiás | 1 | 1 | 153 | 27 | 77 | 49 | 3 |
| **BRASIL** | **144** | **38** | **8 535** | **1 667** | **4 593** | **3 417** | **234** |

**FONTE** — Serviço de Estatística Demográfica, Moral e Política.

# ASPECTOS NEGATIVOS OU PATOLÓGICOS

## SUICÍDIOS E TENTATIVAS DE SUICÍDIOS, POR UNIDADES DA FEDERAÇÃO — 1952

### 1. DISCRIMINAÇÃO, SEGUNDO OS MEIOS UTILIZADOS E AS CONSEQÜÊNCIAS

| UNIDADES DA FEDERAÇÃO | NÚMERO DE OCORRÊNCIAS | | | | | | | | | | | |
|---|---|---|---|---|---|---|---|---|---|---|---|---|
| | Total | Segundo os meios utilizados | | | | | | | | | Segundo as conseqüências | |
| | | Veneno | Enforcamento | Gás ou submersão | Precipitação de lugar elevado | Arma de fogo | Arma branca | Esmagamento | Fogo (incêndio das vestes) | Outros | Fatal | Tentativa |
| Guaporé | 2 | 1 | 1 | — | — | — | — | — | — | — | 2 | — |
| Acre | 7 | 4 | — | — | — | 3 | — | — | — | — | 4 | 3 |
| Amazonas | 28 | 13 | 3 | 1 | — | — | 2 | 1 | — | 8 | 12 | 16 |
| Rio Branco | — | — | — | — | — | — | — | — | — | — | — | — |
| Pará | 34 | 26 | 1 | — | — | 5 | 1 | — | — | 1 | 26 | 8 |
| Amapá | 1 | — | — | — | — | — | — | — | — | 1 | — | 1 |
| Maranhão | 40 | 21 | 5 | — | — | 8 | 2 | — | — | 4 | 24 | 16 |
| Piauí | 9 | 6 | 1 | — | — | — | 1 | — | 1 | — | 6 | 3 |
| Ceará | 91 | 60 | 5 | — | 1 | 3 | 5 | 2 | 8 | 7 | 28 | 63 |
| Rio Grande do Norte | 81 | 48 | 9 | — | — | 4 | 1 | — | 17 | 2 | 60 | 21 |
| Paraíba | 57 | 28 | 6 | — | — | 4 | 5 | 2 | 10 | 2 | 30 | 27 |
| Pernambuco | 104 | 32 | 15 | 5 | — | 6 | 4 | 2 | 17 | 23 | 99 | 5 |
| Alagoas | 48 | 29 | 6 | — | 1 | 2 | 2 | — | 8 | — | 34 | 14 |
| Sergipe | 10 | 6 | 1 | 1 | — | 1 | — | — | 1 | — | 9 | 1 |
| Bahia | 234 | 168 | 15 | 5 | 1 | 4 | 15 | — | 10 | 16 | 158 | 76 |
| Minas Gerais | 374 | 247 | 24 | 10 | 3 | 42 | 24 | 5 | 11 | 8 | 275 | 99 |
| Espírito Santo | 45 | 25 | 8 | 3 | — | 5 | 2 | — | 2 | — | 40 | 5 |
| Rio de Janeiro | 228 | 154 | 6 | 22 | — | 12 | 8 | 6 | 15 | 5 | 182 | 46 |
| Distrito Federal | 608 | 232 | 24 | 38 | 31 | 42 | 50 | 41 | 82 | 18 | 300 | 308 |
| São Paulo | 1 352 | 863 | 86 | 52 | 23 | 111 | 116 | 28 | 34 | 39 | 1 069 | 283 |
| Paraná | 140 | 71 | 27 | 5 | 3 | 21 | 6 | 1 | 1 | 5 | 109 | 31 |
| Santa Catarina | 86 | 34 | 18 | 12 | — | 17 | 3 | — | — | 2 | 73 | 13 |
| Rio Grande do Sul | 678 | 456 | 99 | 15 | 6 | 60 | 34 | 2 | 1 | 5 | 435 | 243 |
| Mato Grosso | 39 | 26 | 2 | — | — | 10 | 1 | — | — | — | 38 | 1 |
| Goiás | 68 | 42 | — | — | — | 24 | 1 | — | 1 | — | 52 | 16 |
| **BRASIL** | **4 364** | **2 642** | **362** | **169** | **69** | **384** | **283** | **90** | **219** | **146** | **3 065** | **1 299** |

**FONTE** — Serviço de Estatística Demográfica, Moral e Política.

# ASPECTOS NEGATIVOS OU PATOLÓGICOS

## SUICÍDIOS E TENTATIVAS DE SUICÍDIOS, POR UNIDADES DA FEDERAÇÃO — 1952

### 2. DISCRIMINAÇÃO, SEGUNDO AS CARACTERÍSTICAS DOS AUTORES

| UNIDADES DA FEDERAÇÃO | NÚMERO DE OCORRÊNCIAS | | | | | | | | |
|---|---|---|---|---|---|---|---|---|---|
| | Total | Segundo o sexo | | Segundo o estado civil | | | Segundo o grau de instrução | | |
| | | Homens | Mulheres | Solteiros | Casados | Outros | Analfabetos | Alfabetizados | Ignorado |
| Guaporé | 2 | 1 | 1 | 1 | 1 | — | — | 2 | — |
| Acre | 7 | 6 | 1 | 5 | 2 | — | 2 | 5 | — |
| Amazonas | 28 | 14 | 14 | 22 | 5 | 1 | 6 | 21 | 1 |
| Rio Branco | — | — | — | — | — | — | — | — | — |
| Pará | 34 | 23 | 11 | 16 | 11 | 7 | 3 | 17 | 14 |
| Amapá | 1 | — | 1 | — | 1 | — | — | 1 | — |
| Maranhão | 40 | 24 | 16 | 22 | 14 | 4 | 11 | 12 | 17 |
| Piauí | 9 | 4 | 5 | 6 | 2 | 1 | 4 | 3 | 2 |
| Ceará | 91 | 37 | 54 | 53 | 35 | 3 | 7 | 15 | 69 |
| Rio Grande do Norte | 81 | 25 | 56 | 46 | 30 | 5 | 32 | 19 | 30 |
| Paraíba | 57 | 24 | 33 | 36 | 19 | 2 | 21 | 27 | 9 |
| Pernambuco | 104 | 70 | 34 | 38 | 34 | 32 | 42 | 21 | 41 |
| Alagoas | 48 | 19 | 29 | 29 | 14 | 5 | 3 | 8 | 37 |
| Sergipe | 10 | 7 | 3 | 6 | 4 | — | 3 | 7 | — |
| Bahia | 234 | 150 | 84 | 161 | 66 | 7 | 46 | 114 | 74 |
| Minas Gerais | 374 | 214 | 160 | 185 | 161 | 28 | 38 | 101 | 235 |
| Espírito Santo | 45 | 30 | 15 | 23 | 22 | — | 12 | 27 | 6 |
| Rio de Janeiro | 228 | 137 | 91 | 125 | 76 | 27 | 28 | 99 | 101 |
| Distrito Federal | 608 | 341 | 267 | 325 | 202 | 81 | 75 | 309 | 224 |
| São Paulo | 1 352 | 871 | 481 | 644 | 544 | 164 | 171 | 570 | 611 |
| Paraná | 140 | 87 | 53 | 74 | 57 | 9 | 30 | 89 | 21 |
| Santa Catarina | 86 | 56 | 30 | 48 | 34 | 4 | 16 | 46 | 24 |
| Rio Grande do Sul | 678 | 327 | 351 | 294 | 241 | 143 | 87 | 292 | 299 |
| Mato Grosso | 39 | 24 | 15 | 26 | 9 | 4 | 8 | 29 | 2 |
| Goiás | 68 | 35 | 33 | 38 | 28 | 2 | 16 | 49 | 3 |
| **BRASIL** | **4 364** | **2 526** | **1 838** | **2 223** | **1 612** | **529** | **661** | **1 883** | **1 820** |

FONTE — Serviço de Estatística Demográfica, Moral e Política.

# ASPECTOS NEGATIVOS OU PATOLÓGICOS

## II — DESQUITES

### 1. PROCESSOS CONCLUÍDOS, AMIGÁVEIS E LITIGIOSOS, POR UNIDADES DA FEDERAÇÃO — 1950/52

| UNIDADES DA FEDERAÇÃO | PROCESSOS CONCLUÍDOS | | | | | | | | |
|---|---|---|---|---|---|---|---|---|---|
| | Total | | | Segundo a natureza do desquite | | | | | |
| | | | | Amigável | | | Litigioso | | |
| | 1950 | 1951 | 1952 | 1950 | 1951 | 1952 | 1950(1) | 1951(2) | 1952(3) |
| Guaporé | 1 | — | — | 1 | — | — | — | — | — |
| Acre | 1 | — | 1 | — | — | — | 1 | — | 1 |
| Amazonas | 4 | 9 | 6 | 2 | 7 | 5 | 2 | 2 | 1 |
| Rio Branco | — | — | — | — | — | — | — | — | — |
| Pará | 12 | 12 | 16 | 9 | 12 | 12 | 3 | — | 4 |
| Amapá | — | — | — | — | — | — | — | — | — |
| Maranhão | 9 | 22 | 30 | — | 16 | 25 | 9 | 6 | 5 |
| Piauí | 15 | 12 | 19 | 13 | 7 | 12 | 2 | 5 | 7 |
| Ceará | 21 | 22 | 35 | 20 | 20 | 31 | 1 | 2 | 4 |
| Rio Grande do Norte | 12 | 6 | 28 | 11 | 6 | 27 | 1 | — | 1 |
| Paraíba | 6 | 13 | 11 | 3 | 4 | 3 | 3 | 8 | 8 |
| Pernambuco | 6 | 6 | 35 | — | — | 28 | 6 | 6 | 7 |
| Alagoas | 13 | 12 | 16 | 12 | 12 | 12 | 1 | — | 4 |
| Sergipe | 4 | 4 | 6 | — | 4 | 2 | 4 | — | 4 |
| Bahia | 26 | 41 | 35 | 19 | 35 | 29 | 7 | 6 | 6 |
| Minas Gerais | 105 | 155 | 185 | 91 | 92 | 135 | 14 | 63 | 50 |
| Espírito Santo | 8 | 28 | 25 | 5 | 20 | 11 | 2 | 5 | 14 |
| Rio de Janeiro | 59 | 87 | 110 | 38 | 59 | 84 | 21 | 28 | 26 |
| Distrito Federal | 672 | 754 | 905 | 494 | 591 | 723 | 178 | 163 | 182 |
| São Paulo | 296 | 429 | 377 | 243 | 287 | 269 | 48 | 141 | 108 |
| Paraná | 32 | 76 | 56 | 19 | 50 | 24 | 13 | 26 | 32 |
| Santa Catarina | 69 | 82 | 85 | 58 | 65 | 73 | 11 | 17 | 12 |
| Rio Grande do Sul | 101 | 146 | 163 | 49 | 54 | 69 | 52 | 90 | 94 |
| Mato Grosso | 7 | 17 | 29 | — | 10 | 21 | 7 | 7 | 8 |
| Goiás | 13 | 36 | 26 | 5 | 20 | 14 | 7 | 16 | 9 |
| **BRASIL** (4) | **1 492** | **1 969** | **2 199** | **1 092** | **1 371** | **1 609** | **393** | **591** | **587** |

**FONTE** — Serviço de Estatística Demográfica, Moral e Política.

**NOTA** — Os dados desta tabela estão sujeitos a retificação.

(1) Exclusive 7 processos impròpriamente especificados em 1950: 1 no Espírito Santo, 5 em São Paulo e 1 em Goiás. — (2) Exclusive 7 processos impròpriamente especificados em 1951: 1 na Paraíba, 3 no Espírito Santo, 1 em São Paulo e 2 no Rio Grande do Sul. — (3) Exclusive 3 processos impròpriamente especificados em 1952, no Estado de Goiás. — (4) Com as imperfeições mencionadas.

# ASPECTOS NEGATIVOS OU PATOLÓGICOS

## II — DESQUITES

### 2. PROCESSOS CONCLUÍDOS, SEGUNDO VÁRIOS ASPECTOS, POR UNIDADES DA FEDERAÇÃO — 1952

| UNIDADES DA FEDERAÇÃO | PROCESSOS CONCLUÍDOS (Continua) | | | | | | | | | | | |
|---|---|---|---|---|---|---|---|---|---|---|---|---|
| | Total | Segundo a natureza (1) | | | | | Segundo o regime dos bens do casamento (2) | | Segundo a circunstância do casal ter ou não ter filhos (3) | | | |
| | | Amigáveis | Litigiosos | | | | Comunhão | Separação | Sem filhos | Até 2 | De 3 a 5 | De 6 e mais |
| | | | Adultério | Tentativa de morte | Sevícia ou injúria grave | Abandono do lar | | | | | | |
| Guaporé | — | — | — | — | — | — | — | — | — | — | — | — |
| Acre | 1 | — | — | — | — | 1 | 1 | — | 1 | — | — | — |
| Amazonas | 6 | 5 | — | — | — | 1 | 6 | — | 3 | 1 | 2 | — |
| Rio Branco | — | — | — | — | — | — | — | — | — | — | — | — |
| Pará | 16 | 12 | 2 | — | 1 | 1 | 13 | 2 | 8 | 5 | 2 | — |
| Amapá | — | — | — | — | — | — | — | — | — | — | — | — |
| Maranhão | 30 | 25 | 2 | — | — | 3 | 10 | — | 4 | 3 | 3 | — |
| Piauí | 19 | 12 | 2 | — | — | 5 | 7 | — | — | 3 | — | — |
| Ceará | 35 | 31 | 3 | — | — | 1 | 31 | 4 | 16 | 11 | 5 | 1 |
| Rio Grande do Norte | 28 | 27 | — | — | — | 1 | 18 | — | 10 | 11 | 2 | — |
| Paraíba | 11 | 3 | 5 | 1 | 1 | 1 | 8 | 1 | 4 | 2 | 2 | 1 |
| Pernambuco | 35 | 28 | 1 | — | 1 | 5 | 25 | 1 | 14 | 12 | 8 | 1 |
| Alagoas | 16 | 12 | 1 | — | — | 3 | 16 | — | 3 | 8 | 3 | 2 |
| Sergipe | 6 | 2 | 1 | — | 1 | 2 | 6 | — | — | 4 | 1 | 1 |
| Bahia | 35 | 29 | 3 | — | — | 3 | 34 | 1 | 10 | 12 | 7 | 6 |
| Minas Gerais | 185 | 135 | 16 | 1 | 11 | 22 | 184 | — | 63 | 58 | 41 | 21 |
| Espírito Santo | 25 | 11 | 1 | — | 4 | 9 | 25 | — | 6 | 11 | 4 | 3 |
| Rio de Janeiro | 110 | 84 | 4 | — | 2 | 20 | 108 | 2 | 26 | 46 | 23 | 6 |
| Distrito Federal | 905 | 723 | 45 | 5 | 53 | 79 | 820 | 80 | 327 | 487 | 80 | 11 |
| São Paulo | 377 | 269 | 22 | 3 | 29 | 54 | 357 | 20 | 157 | 162 | 54 | 4 |
| Paraná | 56 | 24 | 3 | — | 5 | 24 | 54 | — | 26 | 23 | 6 | 1 |
| Santa Catarina | 85 | 73 | 1 | — | — | 11 | 83 | 2 | 24 | 48 | 9 | 1 |
| Rio Grande do Sul | 163 | 69 | 37 | — | 15 | 42 | 156 | 3 | 53 | 62 | 36 | 7 |
| Mato Grosso | 29 | 21 | 5 | — | — | 3 | 29 | — | 11 | 12 | 6 | — |
| Goiás | 26 | 14 | 1 | 1 | 2 | 5 | 23 | 1 | 13 | 5 | 7 | — |
| **BRASIL (8)** | **2 199** | **1 609** | **155** | **11** | **125** | **296** | **2 014** | **117** | **779** | **986** | **301** | **66** |

**FONTE** — Serviço de Estatística Demográfica, Moral e Política.

**NOTA** — Os dados desta tabela estão sujeitos a retificação.

(1) Exclusive 3 processos impròpriamente especificados no Estado de Goiás. — (2) Exclusive 68 processos que não puderam ser discriminados: 1 no Pará, 20 no Maranhão, 12 no Piauí, 10 no Rio Grande do Norte, 2 na Paraíba, 9 em Pernambuco, 1 em Minas, 5 no Distrito Federal, 2 no Paraná, 4 no Rio Grande do Sul e 2 em Goiás. — (3) Exclusive 67 processos: 1 no Pará, 20 no Maranhão, 16 no Piauí, 2 no Ceará, 5 no Rio Grande do Norte, 2 na

# ASPECTOS NEGATIVOS OU PATOLÓGICOS

## II — DESQUITES

### 2. PROCESSOS CONCLUÍDOS, SEGUNDO VÁRIOS ASPECTOS, POR UNIDADES DA FEDERAÇÃO — 1952

| UNIDADES DA FEDERAÇÃO | PROCESSOS CONCLUÍDOS (Conclusão) | | | | | | | | | | | | |
|---|---|---|---|---|---|---|---|---|---|---|---|---|---|
| | Segundo a idade dos cônjuges | | | | | | Segundo a profissão dos cônjuges | | | | | | |
| | Marido (4) | | | Mulher (5) | | | Marido (6) | | | | | Mulher (7) | |
| | Até 30 anos | De 31 a 45 anos | De 46 e mais | Até 30 anos | De 31 a 45 anos | De 46 e mais | Liberal | Comércio | Indústria | Militar | Outras | Prendas domésticas | Outras |
| Guaporé | — | — | — | — | — | — | — | — | — | — | — | — | — |
| Acre | 1 | — | — | 1 | — | — | — | 1 | — | — | — | 1 | — |
| Amazonas | 1 | 5 | — | 2 | 4 | — | — | 4 | — | — | 2 | 4 | 2 |
| Rio Branco | — | — | — | — | — | — | — | — | — | — | — | — | — |
| Pará | 1 | 12 | 2 | 3 | 10 | 2 | — | 4 | — | 1 | 11 | 12 | 4 |
| Amapá | — | — | — | — | — | — | — | — | — | — | — | — | — |
| Maranhão | 5 | 3 | 2 | 8 | 2 | — | 1 | 2 | 2 | — | 25 | 10 | 20 |
| Piauí | 3 | 4 | 1 | 3 | 4 | 1 | — | 2 | — | 1 | 16 | 8 | 11 |
| Ceará | 5 | 14 | 16 | 12 | 15 | 8 | 3 | 11 | 2 | 1 | 18 | 31 | 4 |
| Rio Grande do Norte | 1 | 10 | 5 | 4 | 10 | 1 | — | — | — | — | 28 | 25 | 3 |
| Paraíba | 4 | 2 | 2 | 4 | 4 | — | 4 | — | 1 | — | 6 | 11 | — |
| Pernambuco | 7 | 16 | 11 | 15 | 14 | 5 | 3 | 14 | 3 | 2 | 13 | 31 | 4 |
| Alagoas | 2 | 6 | 8 | 4 | 10 | 2 | 1 | 3 | — | 1 | 11 | 14 | 2 |
| Sergipe | — | 4 | 2 | 2 | 3 | 1 | — | 2 | — | — | 4 | 5 | 1 |
| Bahia | 5 | 22 | 7 | 11 | 18 | 5 | 7 | 5 | — | 1 | 22 | 29 | 6 |
| Minas Gerais | 21 | 93 | 67 | 50 | 88 | 41 | 10 | 40 | 3 | 5 | 121 | 158 | 24 |
| Espírito Santo | 2 | 9 | 10 | 6 | 7 | 8 | 1 | 2 | 1 | — | 21 | 23 | 2 |
| Rio de Janeiro | 8 | 48 | 41 | 33 | 41 | 22 | 25 | 30 | 16 | — | 39 | 89 | 21 |
| Distrito Federal | 107 | 559 | 227 | 269 | 487 | 134 | 71 | 422 | 80 | 73 | 259 | 628 | 277 |
| São Paulo | 76 | 221 | 80 | 142 | 185 | 50 | 29 | 132 | 16 | 9 | 191 | 255 | 122 |
| Paraná | 13 | 33 | 8 | 20 | 29 | 5 | 4 | 12 | 4 | 2 | 34 | 44 | 12 |
| Santa Catarina | 20 | 41 | 19 | 36 | 30 | 14 | — | 11 | 6 | 1 | 67 | 79 | 6 |
| Rio Grande do Sul | 22 | 101 | 37 | 63 | 73 | 22 | — | 25 | 7 | 7 | 124 | 137 | 26 |
| Mato Grosso | 3 | 22 | 4 | 9 | 20 | — | 3 | 9 | — | 2 | 15 | 26 | 3 |
| Goiás | 9 | 11 | 3 | 15 | 8 | — | 1 | 4 | — | — | 21 | 22 | 4 |
| **BRASIL (8)** | **316** | **1 236** | **552** | **712** | **1 062** | **321** | **163** | **735** | **141** | **106** | **1 048** | **1 642** | **554** |

Paraíba, 2 em Minas, 1 no Espírito Santo, 9 no Rio de Janeiro, 3 em Santa Catarina, 5 no Rio Grande do Sul e 1 em Goiás. — (4) Exclusive 95 processos: 1 no Pará, 20 no Maranhão, 11 no Piauí, 12 no Rio Grande do Norte, 3 na Paraíba, 1 em Pernambuco, 1 na Bahia, 4 em Minas, 4 no Espírito Santo, 13 no Rio de Janeiro, 12 no Distrito Federal, 2 no Paraná, 5 em Santa Catarina, 3 no Rio Grande do Sul e 3 em Goiás. — (5) Exclusive 104 processos: 1 no Pará, 20 no Maranhão, 11 no Piauí, 13 no Rio Grande do Norte, 3 na Paraíba, 1 em Pernambuco, 1 na Bahia, 6 em Minas, 4 no Espírito Santo, 14 no Rio de Janeiro, 15 no Distrito Federal, 2 no Paraná, 5 em Santa Catarina, 5 no Rio Grande do Sul e 3 em Goiás. — (6) Exclusive 6 processos no Estado de Minas. — (7) Exclusive 3 processos no Estado de Minas. — (8) Com as imperfeições mencionadas.

# SITUAÇÃO ADMINISTRATIVA E POLÍTICA

*INCLUEM-SE neste capítulo, como matéria nova, tabelas sôbre pessoal no serviço público civil federal e na administração municipal. Em referência à primeira dessas tabelas, tenham-se em vista as seguintes observações, transcritas da nota explicativa que acompanha os resultados finais da pesquisa realizada pela Comissão do Plano de Classificação de Cargos, que foi a entidade apuradora dos elementos aqui divulgados:*

"Quando a Comissão do Plano de Classificação de Cargos deu início aos estudos que lhe foram cometidos, a primeira tarefa que empreendeu foi a de submeter aos servidores públicos civis federais, para o devido preenchimento, os "Questionários individuais", que se destinavam ao levantamento dos dados imprescindíveis à classificação de cargos e funções.

"Devolvidos os "Questionários individuais" procedeu-se, entre outros estudos nêles baseados, à amostragem, que consistiu em retirar do total de questionários recebidos, de modo proporcional à distribuição dos servidores pelas Unidades Federadas, um número bastante representativo do universo. Obteve-se por êsse processo expressiva amostra de, aproximadamente, cento e oitenta mil (180 000) questionários, sôbre os quais, graças à valiosa cooperação do I.B.G.E., realizou-se, a seguir, a coletagem dos dados mais significativos para um estudo de ordem estatística, tal como: idade, local de nascimento, estado civil, sexo, nível educacional (segundo o grau e o ramo), órgão de lotação, cargo ou função, salário, data de ingresso na classe, na carreira e no serviço público, número de dependentes e local de trabalho (capital e interior).

"Essa coletagem foi feita extraindo-se alguns dados sob o sistema de codificação, enquanto outros foram retirados diretamente do lançamento feito nos "Questionários individuais".

"Terminada a apuração mecânica dos elementos coletados, providenciou o I.B.G.E. sôbre a sua apresentação em quadros, segundo as carreiras que foram consideradas de maior interêsse para ulterior apreciação estatística.

"Coube, finalmente, ao Setor de Estatística da Comissão (Seção de Estatística Administrativa do Serviço de Documentação do D.A.S.P.) fazer a tabulação, bem como a apresentação numérica e gráfica dos dados assim obtidos. Dessa tarefa, resultou o levantamento intitulado "ESTATÍSTICAS REFERENTES A PESSOAL NO SERVIÇO PÚBLICO CIVIL FEDERAL".

"ESTATÍSTICAS REFERENTES A PESSOAL NO SERVIÇO PÚBLICO CIVIL FEDERAL" é, em última análise, o resultado da apuração estatística de 180 000 (cento e oitenta mil) "Questionários individuais", preenchidos por servidores civis da União e recebidos pela Comissão do Plano de Classificação de Cargos. Neste total não se incluem, portanto, todos os servidores civis, mas um número bastante representativo (72%) dêste grupo profissional, no seu conjunto, que é de aproximadamente 240 000.

Observe-se, ainda, que para efeito da coletagem de elementos, não se considerou, no que tange aos níveis de salários, o Abono de emergência, concedido ao funcionalismo pela Lei n.º 1 765, de 18 de dezembro de 1952."

*Quanto aos dados concernentes ao pessoal empregado na administração municipal, o respectivo levantamento foi executado pela Secretaria-Geral do Conselho Nacional de Estatística. Na análise dos elementos, convém levar em conta as observações constantes do pequeno trabalho divulgado pelo Conselho e que passam a ser transcritas:*

"Incluem-se entre o funcionalismo municipal, além do próprio prefeito, não só os empregados de tôdas as categorias da "repartição central" da prefeitura, como também os dos vários serviços ou repartições da municipalidade, tais como: arquivo, biblioteca, coletoria, agências fiscais, mercado etc., e ainda o pessoal administrativo e subalterno (de secretaria, serventes etc.) da câmara legislativa. Foram excluídos do cômputo os funcionários que, à data do levantamento, se encontravam adidos em outra órbita administrativa (estadual ou federal), bem como os vereadores.

"Tendo em vista que as várias administrações mantêm um efetivo variável de trabalhadores admitidos em caráter precário (pessoal de obras) para prestação de serviços e, dada a circunstância de que êsses trabalhadores percebem à base de salário diário, foi feita a conversão para a remuneração mensal, figurando os mesmos nas correspondentes classes de salários.

"O quadro I alinha os elementos relativos à discriminação do total de pessoas empregadas na administração municipal, segundo a natureza da investidura em suas várias modalidades e segundo o sexo dos ocupantes das funções.

"O quadro II contém as informações sôbre o número de pessoas empregadas na administração municipal, segundo a importância da remuneração mensal percebida.

"Os funcionários sem vencimentos fixos, ou seja, os que percebem apenas percentagens ou quotas (como muitas vêzes acontece com fiscais arrecadadores), figuram em coluna distinta, sem discriminação de classe salarial.

"Não foi possível obter-se informações sôbre a situação do funcionalismo da Prefeitura do Distrito Federal, cujo total, segundo informações relativas a março de 1951, era de 35 896 (dos quais 31 038 efetivos — dos quadros permanente, suplementar e suplementar especial —, 3 945 interinos e 913 comissionados)."

# PESSOAL NO SERVIÇO PÚBLICO CIVIL FEDERAL

## I — SERVIDORES, SEGUNDO O LOCAL ONDE SERVEM, POR UNIDADES DA FEDERAÇÃO — 1953

| UNIDADES DA FEDERAÇÃO | NÚMERO DE SERVIDORES | | | |
|---|---|---|---|---|
| | Total | Segundo o local onde servem | | |
| | | Capital | Interior | Não declarado |
| Guaporé | 1 842 | 1 451 | 391 | — |
| Acre | 1 349 | 991 | 357 | 1 |
| Amazonas | 998 | 889 | 109 | — |
| Rio Branco | 462 | 455 | 7 | — |
| Pará | 3 040 | 2 293 | 746 | 1 |
| Amapá | 651 | 629 | 22 | — |
| Maranhão | 2 017 | 1 565 | 452 | — |
| Piauí | 1 742 | 801 | 941 | — |
| Ceará | 6 755 | 4 064 | 2 691 | — |
| Rio Grande do Norte | 3 423 | 2 393 | 1 030 | — |
| Paraíba | 1 710 | 1 027 | 683 | — |
| Pernambuco | 6 259 | 4 589 | 1 670 | — |
| Alagoas | 1 611 | 926 | 685 | — |
| Fernando de Noronha | 3 | 3 | — | — |
| Sergipe | 2 013 | 1 267 | 746 | — |
| Bahia | 11 077 | 5 065 | 6 010 | 2 |
| Minas Gerais | 16 146 | 3 255 | 12 890 | 1 |
| Espírito Santo | 1 239 | 861 | 378 | — |
| Rio de Janeiro | 13 105 | 3 732 | 9 371 | 2 |
| Distrito Federal | 68 852 | 68 852 | — | — |
| São Paulo | 18 242 | 7 039 | 11 202 | 1 |
| Paraná | 2 892 | 1 584 | 1 304 | 4 |
| Santa Catarina | 2 544 | 1 164 | 1 377 | 3 |
| Rio Grande do Sul | 7 591 | 3 031 | 4 559 | 1 |
| Mato Grosso | 2 657 | 636 | 2 021 | — |
| Goiás | 1 617 | 482 | 1 135 | — |
| Sem declaração | 573 | 141 | 72 | 360 |
| **BRASIL** | **180 410** | **119 185** | **60 849** | **376** |

**FONTE** — Comissão do Plano de Classificação de Cargos.

**NOTA** — Para maiores esclarecimentos sôbre os dados constantes desta tabela, vêde observações à página 462.

## II — SERVIDORES, POR CARREIRAS E SÉRIES FUNCIONAIS, SEGUNDO O ÓRGÃO DE LOTAÇÃO — 1953

| CARREIRAS E SÉRIES FUNCIONAIS (1) | NÚMERO DE SERVIDORES | | | | | | | | | | | |
|---|---|---|---|---|---|---|---|---|---|---|---|---|
| | Total | Segundo o órgão de lotação | | | | | | | | | | |
| | | Ministério da Aeronáutica | Ministério da Agricultura | Ministério da Educação (2) | Ministério da Viação | Ministério da Fazenda | Ministério da Guerra | Ministério da Justiça | Ministério da Marinha | Ministério das Relações Exteriores | Ministério do Trabalho | Outros e não declarados (3) |
| Agente | 2 816 | 29 | 17 | — | 2 759 | 2 | — | — | 2 | 1 | — | 6 |
| Agente de Estrada de Ferro | 2 381 | — | — | — | 2 379 | — | — | — | — | — | 1 | 1 |
| Artífice | 13 898 | 822 | 424 | 434 | 5 556 | 90 | 5 562 | 777 | 56 | 21 | 119 | 37 |
| Auxiliar de Administração | 1 979 | 217 | 35 | 126 | 1 133 | 53 | 6 | 85 | 95 | 23 | 88 | 118 |
| Auxiliar de Artífice | 3 026 | 127 | 44 | 3 | 2 584 | 4 | 122 | 34 | 1 | — | — | 107 |
| Auxiliar de Portaria | 2 186 | 17 | 100 | 400 | 963 | 227 | 251 | 81 | 68 | 23 | 53 | 3 |
| Carteiro | 3 708 | — | — | 1 | 3 704 | — | — | 1 | 2 | — | — | — |
| Datilógrafo | 1 324 | 256 | 100 | 89 | 90 | 302 | 163 | 126 | 4 | 35 | 126 | 33 |
| Escrevente Datilógrafo | 5 244 | 503 | 520 | 920 | 666 | 728 | 178 | 529 | 472 | 59 | 447 | 222 |
| Escriturário | 3 391 | 66 | 125 | 353 | 825 | 810 | 339 | 345 | 157 | 12 | 307 | 52 |
| Guarda | 4 747 | 11 | 246 | 2 275 | 1 388 | 59 | 15 | 526 | 166 | 2 | 50 | 9 |
| Guarda Chave | 1 079 | — | — | — | 1 078 | — | — | — | — | — | 1 | — |
| Guarda Civil | 1 983 | 1 | — | — | — | — | — | 1 982 | — | — | — | — |
| Guarda Fios | 1 843 | — | — | — | — | 1 843 | — | — | — | — | — | — |
| Investigador | 1 820 | — | — | — | 1 | — | — | 1 818 | 1 | — | — | — |
| Maquinista Ferroviário | 1 591 | — | — | — | 1 589 | — | — | 1 | 1 | — | — | — |
| Marinheiro | 1 079 | 14 | — | 61 | 31 | 440 | 103 | 59 | 358 | — | 9 | 4 |
| Mensageiro DCT | 3 374 | — | — | — | 3 370 | — | — | 4 | — | — | — | — |
| Mestre | 1 188 | 243 | 58 | 47 | 272 | 1 | 184 | 153 | 131 | 10 | 69 | 20 |
| Oficial Administrativo | 3 988 | 78 | 148 | 370 | 740 | 2 010 | 224 | 218 | 50 | — | 120 | 30 |
| Operário | 4 484 | 5 | 8 | 140 | 159 | 1 | 10 | — | 4 160 | — | — | 1 |
| Postalista | 2 670 | 2 | — | — | 2 668 | — | — | — | — | — | — | — |
| Professor Catedrático | 1 074 | 1 | 29 | 1 043 | — | — | 1 | — | — | — | — | — |
| Servente | 9 487 | 1 206 | 207 | 1 784 | 1 208 | 577 | 1 942 | 774 | 1 292 | 43 | 310 | 144 |
| Serviçal | 1 278 | 360 | 7 | 63 | 682 | — | 84 | 55 | 19 | — | 1 | 7 |
| Telegrafista | 4 317 | — | — | — | 4 316 | — | — | — | — | — | 1 | — |
| Trabalhador | 13 135 | 482 | 2 784 | 2 231 | 6 786 | 159 | 176 | 306 | 143 | — | 48 | 20 |
| Trabalhador de Linha | 1 512 | — | — | — | 1 512 | — | — | — | — | — | — | — |
| Tarefeiro | 2 877 | 1 099 | 44 | 12 | 206 | 1 081 | 61 | 60 | — | — | 313 | 1 |
| Outras | 76 931 | 7 135 | 6 750 | 10 818 | 26 589 | 6 689 | 4 812 | 6 848 | 4 517 | 253 | 1 782 | 738 |
| **TOTAL** | **180 410** | **12 674** | **11 646** | **21 170** | **73 254** | **15 076** | **14 233** | **14 782** | **11 695** | **482** | **3 845** | **1 553** |

**FONTE** — Comissão do Plano de Classificação de Cargos.

**NOTA** — Vêde a nota da tabela anterior.

(1) Inclusive tarefeiros. — (2) Inclui o antigo Ministério da Educação e Saúde e os atuais Ministérios de Educação e Cultura e o da Saúde. — (3) Compreendidos: Comissão Especial de Faixas de Fronteiras, Comissão de Readaptação de Incapazes das Fôrças Armadas, Comissão do Vale do São Francisco, Conselho de Imigração e Colonização; Conselho Nacional de Águas e Energia Elétrica, Conselho Nacional de Economia, Conselho Nacional do Petróleo, D.A.S.P. e Secretaria da Presidência da República.

# PESSOAL EMPREGADO NA ADMINISTRAÇÃO MUNICIPAL

## I — DISCRIMINAÇÃO SEGUNDO A NATUREZA DA INVESTIDURA E O SEXO — 1952

| UNIDADES DA FEDERAÇÃO E CAPITAIS | Total | SEGUNDO A NATUREZA DA INVESTIDURA | | SEGUNDO O SEXO | |
|---|---|---|---|---|---|
| | | Funcionários | Extranumerários | Homens | Mulheres |
| **Guaporé** | 128 | 35 | 93 | 119 | 9 |
| Pôrto Velho | 91 | 22 | 69 | 85 | 6 |
| **Acre** | 259 | 117 | 142 | 197 | 62 |
| Rio Branco | 88 | 16 | 72 | 79 | 9 |
| **Amazonas** | 1 059 | 918 | 141 | 761 | 298 |
| Manaus | 330 | 300 | 30 | 265 | 65 |
| **Rio Branco** | 44 | 14 | 30 | 39 | 5 |
| Boa Vista | 44 | 14 | 30 | 39 | 5 |
| **Pará** | 5 905 | 3 576 | 2 329 | 5 012 | 893 |
| Belém | 2 292 | 765 | 1 527 | 2 156 | 136 |
| **Amapá** | 171 | 60 | 111 | 162 | 9 |
| Macapá | 37 | 27 | 10 | 32 | 5 |
| **Maranhão** | 3 252 | 2 560 | 692 | 1 767 | 1 485 |
| São Luís | 785 | 415 | 370 | 550 | 235 |
| **Piauí** | 2 941 | 1 976 | 965 | 1 774 | 1 167 |
| Teresina | 262 | 112 | 150 | 210 | 52 |
| **Ceará** | 7 236 | 5 052 | 2 184 | 3 554 | 3 682 |
| Fortaleza | 1 456 | 571 | 885 | 983 | 473 |
| **Rio Grande do Norte** (1) | 2 046 | 1 361 | 685 | 1 581 | 465 |
| Natal | 513 | 106 | 407 | 492 | 21 |
| **Paraíba** | 4 928 | 1 554 | 3 374 | 3 044 | 1 884 |
| João Pessoa | 1 158 | 269 | 889 | 880 | 278 |
| **Pernambuco** | 11 995 | 5 590 | 6 405 | 8 653 | 3 342 |
| Recife | 4 417 | 805 | 3 612 | 4 153 | 264 |
| **Alagoas** | 2 722 | 1 288 | 1 434 | 1 766 | 956 |
| Maceió | 524 | 165 | 359 | 443 | 81 |
| **Sergipe** | 2 190 | 1 063 | 1 127 | 1 499 | 691 |
| Aracaju | 785 | 204 | 581 | 607 | 178 |
| **Bahia** | 12 062 | 6 182 | 5 880 | 9 100 | 2 962 |
| Salvador | 2 995 | 722 | 2 273 | 2 737 | 258 |
| **Minas Gerais** (2) | 28 704 | 15 157 | 13 547 | 19 087 | 9 617 |
| Belo Horizonte | 3 511 | 1 235 | 2 276 | 3 253 | 258 |
| **Espírito Santo** | 2 243 | 615 | 1 628 | 1 819 | 424 |
| Vitória | 616 | 143 | 473 | 581 | 35 |
| **Rio de Janeiro** | 10 647 | 3 779 | 6 868 | 8 313 | 2 334 |
| Niterói | 1 675 | 838 | 837 | 1 492 | 183 |
| **Distrito Federal** | ... | ... | ... | ... | ... |
| **São Paulo** | 49 477 | 17 064 | 32 413 | 42 696 | 6 781 |
| São Paulo | 19 010 | 5 999 | 13 011 | 16 154 | 2 856 |
| **Paraná** | 5 983 | 1 965 | 4 018 | 4 137 | 1 846 |
| Curitiba | 1 099 | 282 | 817 | 1 023 | 76 |
| **Santa Catarina** | 4 657 | 2 606 | 2 051 | 3 079 | 1 578 |
| Florianópolis | 382 | 146 | 236 | 330 | 52 |
| **Rio Grande do Sul** | 23 883 | 10 195 | 13 688 | 15 722 | 8 161 |
| Pôrto Alegre | 4 031 | 767 | 3 264 | 3 839 | 192 |
| **Mato Grosso** (3) | 1 224 | 712 | 512 | 935 | 289 |
| Cuiabá | 151 | 92 | 59 | 126 | 25 |
| **Goiás** | 1 821 | 1 182 | 639 | 1 479 | 342 |
| Goiânia | 213 | 85 | 128 | 198 | 15 |
| **BRASIL** | **185 577** | **84 621** | **100 956** | **136 295** | **49 282** |

**FONTE** — Secretaria-Geral do Conselho Nacional de Estatística.

**NOTA** — Vêde a nota da tabela à página anterior.

(1) Nos municípios de Angicos, Natal e São José do Campestre, foram lançados os dados relativos a 1951. — (2) Nos municípios de Alterosa, Januária, João Ribeiro, Miradouro, Novo Cruzeiro, Rio Vermelho, São Gotardo, Teófilo Otoni, Tupaciguara e Viçosa foram lançados dados de 1951. — (3) Não foram apurados os dados do município de Aripuanã.

# PESSOAL EMPREGADO NA ADMINISTRAÇÃO MUNICIPAL — 1952

## II — DISCRIMINAÇÃO SEGUNDO A REMUNERAÇÃO PERCEBIDA

| UNIDADES DA FEDERAÇÃO E CAPITAIS | Total | SEGUNDO A IMPORTÂNCIA DA REMUNERAÇÃO PERCEBIDA (Cr$) | | | | | | | | |
|---|---|---|---|---|---|---|---|---|---|---|
| | | Até 500 | De 501 a 1 000 | De 1 001 a 1 500 | De 1 501 a 2 000 | De 2 001 a 3 000 | De 3 001 a 4 000 | De 4 001 a 7 500 | De 7 501 e mais | Ganhando exclusivamente percentagem |
| **Guaporé** | 128 | — | 25 | 36 | 28 | 19 | 3 | 7 | 1 | 9 |
| Pôrto Velho | 91 | — | 15 | 33 | 19 | 12 | 2 | 4 | — | 6 |
| **Acre** | 259 | 36 | 107 | 42 | 37 | 21 | 5 | 9 | — | 2 |
| Rio Branco | 88 | 14 | 34 | 9 | 20 | 7 | 1 | 2 | — | 1 |
| **Amazonas** | 1 059 | 406 | 252 | 129 | 68 | 59 | 41 | 7 | 2 | 95 |
| Manaus | 330 | 18 | 67 | 98 | 58 | 48 | 34 | 6 | 1 | — |
| **Rio Branco** | 44 | — | — | 26 | 5 | 7 | 2 | 4 | — | — |
| Boa Vista | 44 | — | — | 26 | 5 | 7 | 2 | 4 | — | — |
| **Pará** | 5 905 | 2 298 | 1 661 | 554 | 128 | 122 | 43 | 25 | 1 | 1 073 |
| Belém | 2 292 | 686 | 1 033 | 377 | 82 | 80 | 22 | 11 | 1 | — |
| **Amapá** | 171 | 7 | 74 | 39 | 16 | 4 | 1 | 1 | — | 29 |
| Macapá | 37 | — | 10 | 6 | 7 | 3 | — | 1 | — | 10 |
| **Maranhão** | 3 252 | 2 463 | 344 | 148 | 58 | 68 | 17 | 18 | — | 136 |
| São Luís | 785 | 371 | 167 | 107 | 32 | 49 | 16 | 13 | — | 30 |
| **Piauí** | 2 941 | 1 545 | 278 | 76 | 25 | 15 | 2 | 3 | — | 997 |
| Teresina | 262 | 37 | 36 | 18 | 7 | 5 | — | 1 | — | 158 |
| **Ceará** | 7 236 | 4 615 | 1 763 | 255 | 150 | 117 | 24 | 13 | 1 | 298 |
| Fortaleza | 1 456 | 26 | 1 030 | 175 | 104 | 92 | 19 | 9 | 1 | — |
| **Rio Grande do Norte** (1) | 2 046 | 1 200 | 529 | 164 | 53 | 19 | 28 | — | 1 | 52 |
| Natal | 513 | 251 | 135 | 65 | 33 | 7 | 21 | — | 1 | — |
| **Paraíba** | 4 928 | 3 252 | 860 | 255 | 219 | 127 | 37 | 12 | 2 | 164 |
| João Pessoa | 1 158 | 757 | 268 | 46 | 25 | 42 | 18 | 1 | 1 | — |
| **Pernambuco** | 11 995 | 3 784 | 5 089 | 1 257 | 614 | 564 | 158 | 118 | 2 | 409 |
| Recife | 4 417 | 19 | 2 613 | 629 | 474 | 430 | 141 | 109 | 2 | — |
| **Alagoas** | 2 722 | 1 358 | 903 | 180 | 95 | 63 | 31 | 15 | 1 | 76 |
| Maceió | 524 | 5 | 295 | 77 | 70 | 50 | 14 | 11 | 1 | 1 |
| **Sergipe** | 2 190 | 1 088 | 839 | 93 | 46 | 26 | 2 | 1 | — | 95 |
| Aracaju | 785 | 56 | 636 | 54 | 25 | 13 | — | 1 | — | — |
| **Bahia** | 12 062 | 4 220 | 4 119 | 1 219 | 360 | 228 | 77 | 46 | 6 | 1 787 |
| Salvador | 2 995 | 39 | 1 897 | 619 | 181 | 102 | 34 | 21 | 4 | 98 |
| **Minas Gerais** (2) | 28 704 | 10 959 | 11 557 | 2 477 | 902 | 758 | 1 651 | 339 | — | 61 |
| Belo Horizonte | 3 511 | 3 | 167 | 635 | 307 | 441 | 1 606 | 333 | — | 19 |
| **Espírito Santo** | 2 243 | 423 | 1 127 | 401 | 135 | 91 | 31 | 11 | — | 24 |
| Vitória | 516 | — | 343 | 150 | 63 | 29 | 23 | 8 | — | — |
| **Rio de Janeiro** | 10 647 | 845 | 3 972 | 3 425 | 986 | 835 | 258 | 267 | 17 | 42 |
| Niterói | 1 675 | 1 | 139 | 693 | 295 | 325 | 94 | 127 | 1 | — |
| **Distrito Federal** | ... | ... | ... | ... | ... | ... | ... | ... | ... | ... |
| **São Paulo** | 49 477 | 1 051 | 12 495 | 8 720 | 13 298 | 9 461 | 1 935 | 1 718 | 787 | 12 |
| São Paulo | 19 010 | — | 17 | 999 | 8 869 | 6 543 | 950 | 998 | 634 | — |
| **Paraná** | 5 933 | 1 049 | 1 554 | 1 503 | 1 009 | 568 | 121 | 146 | 13 | 20 |
| Curitiba | 1 099 | — | 25 | 86 | 611 | 270 | 29 | 77 | 1 | — |
| **Santa Catarina** | 4 657 | 998 | 2 572 | 636 | 216 | 138 | 24 | 32 | 2 | 39 |
| Florianópolis | 382 | 23 | 271 | 50 | 16 | 11 | — | 10 | 1 | — |
| **Rio Grande do Sul** (3) | 23 883 | 5 716 | 5 405 | 2 378 | 1 390 | 1 305 | 308 | 284 | 11 | 28 |
| Pôrto Alegre (4) | 4 031 | — | — | 245 | 525 | 668 | 171 | 173 | 1 | — |
| **Mato Grosso** (5) | 1 224 | 161 | 709 | 202 | 76 | 40 | 15 | 3 | — | 18 |
| Cuiabá | 151 | — | 103 | 31 | 8 | 4 | 3 | 2 | — | — |
| **Goiás** | 1 821 | 537 | 815 | 272 | 97 | 76 | 17 | 6 | 1 | — |
| Goiânia | 213 | 1 | 70 | 93 | 30 | 15 | 3 | 1 | — | — |
| **BRASIL** | **135 577** | **48 011** | **57 049** | **24 487** | **20 011** | **14 731** | **4 831** | **3 085** | **848** | **5 466** |

**FONTE** — Secretaria-Geral do Conselho Nacional de Estatística.

**NOTA** — Vêde a nota da tabela à página 463.

(1) Nos municípios de Angicos, Natal e São José do Campestre, foram lançados os dados relativos a 1951. — (2) Nos municípios de Alterosa, Januária, João Ribeiro, Miradouro, Novo Cruzeiro, Rio Vermelho, São Gotardo, Teófilo Otoni, Tupaciguara e Viçosa, foram lançados dados de 1951. — (3) Não foram computados 7 058 diaristas. — (4) Não foram computados 2 248 diaristas. — (5) Não foram apurados os dados do município de Aripuanã.

# DIVISÃO TERRITORIAL

## I — NÚMERO DE MUNICÍPIOS, POR UNIDADES DA FEDERAÇÃO — 1939/53

| REGIÕES E UNIDADES DA FEDERAÇÃO | NÚMERO DE MUNICÍPIOS | | |
|---|---|---|---|
| | Em 1.º-I-1939 | Em 31-XII-1945 | Em 31-XII-1953 |
| **Norte** | | | |
| Guaporé | — | 2 | 2 |
| Acre | 7 | 7 | 7 |
| Amazonas | 28 | 25 | 25 |
| Rio Branco (1) | — | 2 | 2 |
| Pará | 53 | 57 | 59 |
| Amapá | — | 4 | 4 |
| **Nordeste** | | | |
| Maranhão | 65 | 67 | 83 |
| Piauí | 47 | 47 | 49 |
| Ceará | 79 | 79 | 79 |
| Rio Grande do Norte | 42 | 42 | 48 |
| Paraíba | 41 | 41 | 51 |
| Pernambuco | 85 | 85 | 90 |
| Alagoas | 33 | 33 | 37 |
| Fernando de Noronha (2) | — | 1 | 1 |
| **Leste** | | | |
| Sergipe | 42 | 42 | 42 |
| Bahia | 150 | 150 | 150 |
| Minas Gerais | 288 | 316 | 388 |
| Espírito Santo | 32 | 33 | 36 |
| Rio de Janeiro | 50 | 52 | 58 |
| Distrito Federal | 1 | 1 | 1 |
| **Sul** | | | |
| São Paulo | 270 | 305 | 369 |
| Paraná | 49 | (3) 57 | 119 |
| Santa Catarina | 44 | (4) 45 | 52 |
| Rio Grande do Sul | 88 | 92 | 92 |
| **Centro-Oeste** | | | |
| Mato Grosso | 28 | (5) 29 | 35 |
| Goiás | 52 | 55 | 77 |
| **RESUMO (6)** | | | |
| **Norte** | **88** | **97** | **99** |
| **Nordeste** | **392** | **395** | **438** |
| **Leste** | **563** | **594** | **675** |
| **Sul** | **451** | **499** | **632** |
| **Centro-Oeste** | **80** | **84** | **112** |
| **BRASIL** | **1 574** | **1 669** | **1 956** |

**FONTE** — Secretaria-Geral do Conselho Nacional de Estatística.

(1) Inclusive o Município de Catrimani, ainda não instalado. — (2) Território criado no interêsse da defesa nacional, considerado Município e Distrito exclusivamente para fins estatísticos. — (3) Inclusive 4 Municípios então incorporados ao Território do Iguaçu. — (4) Inclusive 1 Município então incorporado ao Território do Iguaçu. — (5) Inclusive 7 Municípios então incorporados ao Território de Ponta Porã. — (6) Com as imperfeições mencionadas.

# DIVISÃO TERRITORIAL

## II — DISTRIBUIÇÃO DOS MUNICÍPIOS, SEGUNDO O NÚMERO DE DISTRITOS, POR UNIDADES DA FEDERAÇÃO — 31-XII-1953

| REGIÕES E UNIDADES DA FEDERAÇÃO | MUNICÍPIOS | | | | | | | | | | | | | | | | |
|---|---|---|---|---|---|---|---|---|---|---|---|---|---|---|---|---|---|
| | Total | Compreendendo | | | | | | | | | | | | | | | |
| | | 1 Distrito | 2 | 3 | 4 | 5 | 6 | 7 | 8 | 9 | 10 | 11 | 12 | 13 | 14 | 15 | 16 |
| | | Distritos | | | | | | | | | | | | | | | |
| **Norte** | | | | | | | | | | | | | | | | | |
| Guaporé | 2 | — | — | 1 | — | — | 1 | — | — | — | — | — | — | — | — | — | — |
| Acre | 7 | 3 | 2 | 1 | 1 | — | — | — | — | — | — | — | — | — | — | — | — |
| Amazonas | 25 | 10 | 5 | 5 | 3 | 2 | — | — | — | — | — | — | — | — | — | — | — |
| Rio Branco (1) | 2 | 1 | — | 1 | — | — | — | — | — | — | — | — | — | — | — | — | — |
| Pará | 59 | 11 | 26 | 7 | 7 | 5 | 2 | — | — | — | 1 | — | — | — | — | — | — |
| Amapá | 4 | — | — | 3 | 1 | — | — | — | — | — | — | — | — | — | — | — | — |
| **Nordeste** | | | | | | | | | | | | | | | | | |
| Maranhão | 83 | 44 | 26 | 10 | 2 | 1 | — | — | — | — | — | — | — | — | — | — | — |
| Piauí | 49 | 49 | — | — | — | — | — | — | — | — | — | — | — | — | — | — | — |
| Ceará | 79 | — | 6 | 15 | 17 | 18 | 9 | 3 | 5 | 3 | 2 | — | 1 | — | — | — | — |
| Rio Grande do Norte | 48 | 21 | 16 | 11 | — | — | — | — | — | — | — | — | — | — | — | — | — |
| Paraíba | 51 | 8 | 13 | 5 | 13 | 3 | 5 | 1 | — | 2 | — | 1 | — | — | — | — | — |
| Pernambuco | 90 | 8 | 18 | 32 | 24 | 4 | 2 | 1 | 1 | — | — | — | — | — | — | — | — |
| Alagoas | 37 | 9 | 10 | 12 | 5 | 1 | — | — | — | — | — | — | — | — | — | — | — |
| Fernando de Noronha (2) | 1 | 1 | — | — | — | — | — | — | — | — | — | — | — | — | — | — | — |
| **Leste** | | | | | | | | | | | | | | | | | |
| Sergipe | 42 | 31 | 10 | 1 | — | — | — | — | — | — | — | — | — | — | — | — | — |
| Bahia | 150 | 20 | 29 | 30 | 30 | 16 | 12 | 7 | 2 | — | 2 | 1 | — | — | — | — | 1 |
| Minas Gerais | 388 | 107 | 105 | 73 | 44 | 21 | 17 | 8 | 4 | 3 | 3 | 1 | 1 | — | — | 1 | — |
| Espírito Santo | 36 | — | 11 | 8 | 8 | 4 | 1 | 1 | — | 3 | — | — | — | — | — | — | — |
| Rio de Janeiro | 58 | 3 | 9 | 11 | 7 | 12 | 9 | 1 | 4 | — | — | 1 | — | — | — | — | 1 |
| Distrito Federal | 1 | 1 | — | — | — | — | — | — | — | — | — | — | — | — | — | — | — |
| **Sul** | | | | | | | | | | | | | | | | | |
| São Paulo | 369 | 165 | 100 | 54 | 30 | 12 | 6 | 1 | 1 | — | — | — | — | — | — | — | — |
| Paraná | 119 | 42 | 31 | 32 | 7 | 4 | 1 | 1 | — | — | — | 1 | — | — | — | — | — |
| Santa Catarina | (3) 52 | 4 | 10 | 11 | 8 | 8 | 5 | — | 3 | — | 1 | 1 | — | — | — | — | — |
| Rio Grande do Sul | 92 | 6 | 16 | 18 | 12 | 11 | 2 | 5 | 6 | 3 | 5 | 4 | — | 2 | 1 | — | 1 |
| **Centro-Oeste** | | | | | | | | | | | | | | | | | |
| Mato Grosso | 35 | 7 | 10 | 6 | 5 | 2 | 3 | 1 | — | 1 | — | — | — | — | — | — | — |
| Goiás | 77 | 32 | 18 | 14 | 7 | 1 | 1 | 3 | — | — | — | — | — | — | — | 1 | — |
| **RESUMO** | | | | | | | | | | | | | | | | | |
| **Norte** | **99** | **25** | **33** | **18** | **12** | **7** | **3** | — | — | — | **1** | — | — | — | — | — | — |
| **Nordeste** | **438** | **140** | **89** | **85** | **61** | **27** | **16** | **5** | **6** | **5** | **2** | **1** | **1** | — | — | — | — |
| **Leste** | **675** | **162** | **164** | **123** | **89** | **53** | **39** | **17** | **10** | **6** | **5** | **3** | **1** | — | — | **1** | **2** |
| **Sul** | (3) **632** | **217** | **157** | **115** | **57** | **35** | **14** | **7** | **10** | **3** | **6** | **6** | — | **2** | **1** | — | **1** |
| **Centro-Oeste** | **112** | **39** | **28** | **20** | **12** | **3** | **4** | **4** | — | **1** | — | — | — | — | — | **1** | — |
| **BRASIL** | (3)**1 956** | **583** | **471** | **361** | **231** | **125** | **76** | **33** | **26** | **15** | **14** | **10** | **2** | **2** | **1** | **2** | **3** |

**FONTE** — Secretaria-Geral do Conselho Nacional de Estatística.

(1) Inclusive o Município de Catrimani ainda não instalado. — (2) Território criado no interêsse da defesa nacional, considerado Município e Distrito exclusivamente para fins estatísticos. — (3) Inclusive o Município de Xapecó, com 20 Distritos.

# FINANÇAS PÚBLICAS

## I — RECEITA E DESPESA DA UNIÃO, ESTADOS, DISTRITO FEDERAL E MUNICÍPIOS

### 1. ORÇAMENTO E BALANÇO — 1940/52

| ESPECIFICAÇÃO | RECEITA | | | DESPESA | | | Saldo ou "deficit" do balanço |
|---|---|---|---|---|---|---|---|
| | Prevista | Arrecadada | Diferença entre as receitas arrecadada e prevista | Fixada | Realizada | Diferença entre as despesas realizada e fixada | |
| | Cr$ 1 000 | | | | | | |
| União | | | | | | | |
| 1940 | 4 809 417 | 4 644 813 | — 164 604 | 5 019 578 | 5 188 986 | + 169 408 | — 544 173 |
| 1947 | 12 003 650 | 13 853 467 | + 1 849 817 | 11 990 124 | 13 393 229 | + 1 403 105 | + 460 238 |
| 1952 | 25 536 889 | 30 739 617 | + 5 202 728 | 25 431 262 | 28 460 745 | + 3 029 483 | + 2 278 872 |
| Estados | | | | | | | |
| 1940 | 2 353 019 | 2 295 118 | § — 57 901 | 2 387 788 | 2 579 363 | + 191 575 | — 284 245 |
| 1947 | 7 435 203 | 7 560 662 | + 125 459 | 7 597 009 | 8 761 012 | + 1 164 003 | — 1 200 350 |
| 1952 | 20 432 268 | 21 113 879 | + 681 611 | 21 987 493 | 26 022 239 | + 4 034 746 | — 4 908 360 |
| Distrito Federal | | | | | | | |
| 1940 | 442 546 | 423 379 | — 19 167 | 442 327 | 463 386 | + 21 059 | — 40 007 |
| 1947 | 1 365 705 | 1 407 152 | + 41 447 | 1 364 911 | 1 655 206 | + 290 295 | — 248 054 |
| 1952 | 4 250 296 | 3 987 818 | — 262 478 | 4 249 864 | 4 755 325 | + 505 461 | — 767 507 |
| Municípios | | | | | | | |
| 1940 | 865 865 | 936 558 | + 70 693 | 875 841 | 921 747 | + 45 906 | + 14 811 |
| 1947 | 1 782 385 | 2 235 269 | + 452 884 | 1 788 834 | 2 347 157 | + 558 323 | — 111 888 |
| 1952 | 5 946 308 | (1) 6 121 021 | + 174 713 | 5 970 712 | (1) 6 612 877 | + 642 165 | — 491 856 |
| **TOTAL** | | | | | | | |
| **1940** | **8 470 847** | **§ 8 299 868** | **§ — 170 979** | **8 725 534** | **9 153 482** | **+ 427 948** | **— 853 614** |
| **1947** | **22 586 943** | **25 056 550** | **+ 2 469 607** | **22 740 878** | **26 156 604** | **+ 3 415 726** | **— 1 100 054** |
| **1952** | **56 165 761** | **(1) 61 962 335** | **+ 5 796 574** | **57 639 331** | **(1) 65 851 186** | **+ 8 211 855** | **— 3 888 951** |

**FONTES** — Contadoria Geral da República e Conselho Técnico de Economia e Finanças.

(1) Dados sujeitos a retificação.

# FINANÇAS PÚBLICAS

## I — RECEITA E DESPESA DA UNIÃO, ESTADOS, DISTRITO FEDERAL E MUNICÍPIOS

### 2. RECEITA ARRECADADA, POR UNIDADES DA FEDERAÇÃO — 1940 E 1952

| UNIDADES DA FEDERAÇÃO | RECEITA ARRECADADA (Cr$ 1 000) | | | | | |
|---|---|---|---|---|---|---|
| | Total geral | União | Estados e Distrito Federal | Municípios | | |
| | | | | Total | Capital | Interior |
| | | | 1940 | | | |
| **Norte** | | | | | | |
| Acre | (1) 2 143 | (1) ... | — | 2 143 | 630 | 1 513 |
| Amazonas | 43 779 | 14 840 | 19 946 | 8 993 | 4 984 | 4 009 |
| Pará | 92 213 | 37 260 | 31 274 | 23 679 | 12 406 | 11 273 |
| **Nordeste** | | | | | | |
| Maranhão | 44 007 | 12 754 | 21 811 | 9 442 | 5 064 | 4 378 |
| Piauí | 38 746 | 7 530 | 22 805 | 8 411 | 1 883 | 6 528 |
| Ceará | 103 701 | 42 566 | 45 835 | 15 300 | 7 964 | 7 336 |
| Rio Grande do Norte | 38 813 | 11 677 | 20 063 | 7 073 | 2 066 | 5 007 |
| Paraíba | 63 432 | 14 789 | 37 381 | 11 262 | § 2 114 | 9 148 |
| Pernambuco | 255 793 | 104 190 | 112 445 | 39 158 | 20 863 | 18 295 |
| Alagoas | 38 661 | 12 676 | 18 052 | 7 933 | 3 162 | 4 771 |
| **Leste** | | | | | | |
| Sergipe | 34 900 | 8 636 | 20 294 | 5 970 | 2 568 | 3 402 |
| Bahia | 242 925 | 87 000 | 104 392 | 51 533 | 22 240 | 29 293 |
| Minas Gerais | 548 464 | 102 868 | 326 366 | 119 230 | 32 910 | 86 320 |
| Espírito Santo | 51 543 | 8 163 | 33 456 | 9 924 | 3 948 | 5 976 |
| Rio de Janeiro | 235 560 | 85 620 | 96 740 | 53 200 | 16 977 | 36 223 |
| Distrito Federal | (2) 2 873 498 | (2) 2 450 119 | 423 379 | — | — | — |
| **Sul** | | | | | | |
| São Paulo | 2 546 229 | 1 304 399 | 878 204 | 363 626 | 203 769 | 159 857 |
| Paraná | 144 385 | 44 282 | 78 592 | 21 511 | 8 648 | 12 863 |
| Santa Catarina | 88 356 | 29 988 | 40 430 | 17 938 | 1 960 | 15 978 |
| Rio Grande do Sul | 695 200 | 203 039 | 349 207 | 142 954 | 44 963 | 97 991 |
| **Centro-Oeste** | | | | | | |
| Mato Grosso | 34 253 | 8 848 | 18 668 | 6 737 | § 720 | 6 017 |
| Goiás | 34 243 | 4 545 | § 19 157 | 10 541 | § 1 054 | 9 487 |
| **BRASIL** | **(3) 8 299 868** | **(3) 4 644 813** | **§ 2 718 497** | **936 558** | **§ 400 893** | **535 665** |

# FINANÇAS PÚBLICAS

## I — RECEITA E DESPESA DA UNIÃO, ESTADOS, DISTRITO FEDERAL E MUNICÍPIOS

### 2. RECEITA ARRECADADA, POR UNIDADES DA FEDERAÇÃO — 1940 E 1952

| UNIDADES DA FEDERAÇÃO | RECEITA ARRECADADA (Cr$ 1 000) | | | | | |
|---|---|---|---|---|---|---|
| | Total geral | União | Estados e Distrito Federal | Municípios | | |
| | | | | Total | Capital | Interior |
| **1952 (4)** | | | | | | |
| **Norte** | | | | | | |
| Guaporé | (1) 5 965 | (1) ... | — | 5 965 | 4 096 | 1 869 |
| Acre | (1) 6 380 | (1) ... | — | 6 380 | 2 357 | 4 023 |
| Amazonas | 253 524 | 94 049 | § 129 802 | 29 673 | 17 428 | 12 245 |
| Rio Branco | (1) 1 775 | (1) ... | — | 1 775 | 1 775 | — |
| Pará | 468 894 | 187 105 | 162 895 | 118 894 | 66 774 | 52 120 |
| Amapá | (5) 3 966 | (5) ... | — | 3 966 | 1 920 | 2 046 |
| **Nordeste** | | | | | | |
| Maranhão | 225 416 | 67 052 | § 111 058 | 47 306 | 17 463 | 29 843 |
| Piauí | 164 522 | 39 957 | 86 497 | 36 068 | 10 843 | 27 225 |
| Ceará | 594 677 | 265 823 | 220 005 | 108 849 | 60 495 | 48 354 |
| Rio Grande do Norte | 252 341 | 73 725 | 130 982 | 47 634 | 12 271 | 35 363 |
| Paraíba | 431 966 | 100 763 | 249 957 | 81 246 | 19 312 | 61 934 |
| Pernambuco | 1 854 035 | 892 318 | 670 137 | 291 580 | 180 681 | 110 899 |
| Alagoas | 269 447 | 78 828 | 138 768 | 51 851 | 19 000 | 32 851 |
| **Leste** | | | | | | |
| Sergipe | 199 216 | 55 137 | 105 355 | 38 724 | 16 950 | 21 774 |
| Bahia | 1 785 479 | 688 573 | 826 101 | 270 805 | 130 105 | 140 700 |
| Minas Gerais | 4 122 582 | 1 173 153 | 2 351 556 | 597 873 | 137 539 | 460 334 |
| Espírito Santo | 511 871 | 92 829 | 363 810 | 55 232 | 20 459 | 34 773 |
| Rio de Janeiro | 1 716 061 | 601 352 | 781 762 | 332 947 | 77 996 | 254 951 |
| Distrito Federal | 15 474 541 | 11 486 723 | 3 987 818 | — | — | — |
| **Sul** | | | | | | |
| São Paulo | 24 361 820 | 11 638 889 | 9 884 966 | 2 837 965 | 1 720 949 | 1 117 016 |
| Paraná | 2 179 512 | 654 230 | 1 317 680 | 207 602 | 70 505 | 137 097 |
| Santa Catarina | 799 150 | 340 998 | 341 048 | 117 104 | 10 782 | 106 322 |
| Rio Grande do Sul | 5 533 251 | 1 872 139 | 2 939 900 | 721 212 | 307 717 | 413 495 |
| **Centro-Oeste** | | | | | | |
| Mato Grosso | 210 507 | 53 130 | 116 193 | 41 184 | 4 763 | 36 421 |
| Goiás | 315 561 | 62 968 | 185 407 | 67 186 | 11 489 | 55 697 |
| **BRASIL** | **(3) 61 962 335** | **(3) 30 739 617** | **25 101 697** | **6 121 021** | **2 923 669** | **3 197 352** |

**FONTES** — Contadoria Geral da República e Conselho Técnico de Economia e Finanças.

(1) A receita federal está incorporada à arrecadada no Estado do Amazonas. — (2) Inclusive a receita arrecadada para os "Planos Especiais", enumerada no "Anuário Estatístico do Brasil" — ano X, à página 555. — (3) Com as imperfeições mencionadas e inclusive a arrecadação efetuada pela Delegacia do Tesouro em Nova Iorque. — (4) Os dados referentes aos Municípios e ao Total Geral estão sujeitos a retificação. — (5) A receita federal está incorporada à arrecadada no Estado do Pará.

# FINANÇAS PÚBLICAS

## I — RECEITA E DESPESA DA UNIÃO, ESTADOS, DISTRITO FEDERAL E MUNICÍPIOS

### 3. RECEITA TRIBUTÁRIA ARRECADADA, POR UNIDADES DA FEDERAÇÃO — 1940 E 1952

| UNIDADES DA FEDERAÇÃO | RECEITA TRIBUTÁRIA ARRECADADA (Cr$ 1 000) | | | | | |
|---|---|---|---|---|---|---|
| | Total geral | União | Estados e Distrito Federal | Municípios (1) | | |
| | | | | Total | Capital | Interior |
| **1940** | | | | | | |
| **Norte** | | | | | | |
| Acre | (2) 1 145 | (2) ... | — | 1 145 | 293 | 852 |
| Amazonas | 34 109 | 9 712 | 17 810 | 6 587 | 3 267 | 3 320 |
| Pará | 72 437 | 30 976 | 23 341 | 18 120 | 8 257 | 9 863 |
| **Nordeste** | | | | | | |
| Maranhão | 32 396 | 7 552 | 18 113 | 6 731 | 3 138 | 3 593 |
| Piauí | 26 643 | 4 920 | 17 526 | 4 197 | 757 | 3 440 |
| Ceará | 67 107 | 24 595 | 32 396 | 10 116 | 5 242 | 4 874 |
| Rio Grande do Norte | 27 516 | 6 497 | 16 623 | 4 396 | 1 025 | 3 371 |
| Paraíba | 46 424 | 11 635 | 27 056 | 7 733 | 1 401 | 6 332 |
| Pernambuco | 194 650 | 91 927 | 79 941 | 22 782 | 15 396 | 7 386 |
| Alagoas | 31 407 | 10 182 | 16 291 | 4 934 | 1 907 | 3 027 |
| **Leste** | | | | | | |
| Sergipe | 27 496 | 7 034 | 16 446 | 4 016 | 1 894 | 2 122 |
| Bahia | 184 239 | 53 709 | 91 531 | 38 999 | 17 111 | 21 888 |
| Minas Gerais | 380 539 | 79 121 | 228 237 | 73 181 | 17 889 | 55 292 |
| Espírito Santo | 32 751 | 5 902 | 20 318 | 6 531 | 2 249 | 4 282 |
| Rio de Janeiro | 194 449 | 74 888 | 81 684 | 37 877 | 9 819 | 28 058 |
| Distrito Federal | 1 259 119 | 901 774 | 357 345 | — | — | — |
| **Sul** | | | | | | |
| São Paulo | 1 978 621 | 1 156 755 | 586 431 | 235 435 | 143 442 | 91 993 |
| Paraná | 118 350 | 36 863 | 66 542 | 14 945 | 5 901 | 9 044 |
| Santa Catarina | 75 899 | 25 016 | 36 057 | 14 826 | 1 474 | 13 352 |
| Rio Grande do Sul | 434 050 | 175 880 | 182 665 | 75 505 | 20 103 | 55 402 |
| **Centro-Oeste** | | | | | | |
| Mato Grosso | 26 855 | 6 505 | 15 553 | 4 797 | 496 | 4 301 |
| Goiás | 27 341 | 3 370 | 16 666 | 7 305 | 813 | 6 492 |
| **BRASIL** | (3) **5 273 748** | (3) **2 725 018** | **1 948 572** | **600 158** | **261 874** | **338 284** |

# FINANÇAS PÚBLICAS

## I — RECEITA E DESPESA DA UNIÃO, ESTADOS, DISTRITO FEDERAL E MUNICÍPIOS

### 3. RECEITA TRIBUTÁRIA ARRECADADA, POR UNIDADES DA FEDERAÇÃO — 1940 E 1952

| UNIDADES DA FEDERAÇÃO | RECEITA TRIBUTÁRIA ARRECADADA (Cr$ 1 000) | | | | | |
|---|---|---|---|---|---|---|
| | Total geral | União | Estados e Distrito Federal | Municípios (1) | | |
| | | | | Total | Capital | Interior |
| | | | 1952 (4) | | | |
| **Norte** | | | | | | |
| Guaporé | (2) 4 856 | (2) ... | — | 4 856 | 3 412 | 1 444 |
| Acre | (2) 3 303 | (2) ... | — | 3 303 | 1 242 | 2 061 |
| Amazonas | 201 151 | 70 001 | 108 963 | 22 187 | 14 130 | 8 057 |
| Rio Branco | (2) 1 249 | (2) ... | — | 1 249 | 1 249 | — |
| Pará | 381 368 | 161 413 | 152 588 | 67 367 | 33 850 | 33 517 |
| Amapá | (5) 3 432 | (5) ... | — | 3 432 | 1 784 | 1 648 |
| **Nordeste** | | | | | | |
| Maranhão | 171 296 | 46 841 | § 100 247 | 24 208 | 13 132 | 11 076 |
| Piauí | 114 172 | 29 158 | 69 196 | 15 818 | 4 807 | 11 011 |
| Ceará | 455 078 | 196 500 | 198 676 | 59 902 | 40 204 | 19 698 |
| Rio Grande do Norte | 181 093 | 51 284 | 105 726 | 24 083 | 7 531 | 16 552 |
| Paraíba | 296 689 | 83 240 | 166 557 | 46 892 | 13 430 | 33 462 |
| Pernambuco | 1 588 821 | 816 882 | 562 847 | 209 092 | 147 058 | 62 034 |
| Alagoas | 214 610 | 67 352 | 111 769 | 35 489 | 15 980 | 19 509 |
| **Leste** | | | | | | |
| Sergipe | 153 172 | 47 507 | 83 484 | 22 181 | 14 068 | 8 113 |
| Bahia | 1 230 743 | 501 147 | 540 556 | 189 040 | 108 441 | 80 599 |
| Minas Gerais | 3 028 705 | 999 375 | 1 692 826 | 336 504 | 88 216 | 248 288 |
| Espírito Santo | 425 067 | 77 361 | 315 345 | 32 361 | 13 995 | 18 366 |
| Rio de Janeiro | 1 524 419 | 552 141 | 748 309 | 223 969 | 65 636 | 158 333 |
| Distrito Federal | 11 059 751 | 7 602 459 | 3 457 292 | — | — | — |
| **Sul** | | | | | | |
| São Paulo | 20 700 960 | 10 819 610 | 7 854 186 | 2 027 164 | 1 383 060 | 644 104 |
| Paraná | 1 883 374 | 593 138 | 1 160 348 | 129 888 | 52 167 | 77 721 |
| Santa Catarina | 679 270 | 274 510 | 323 905 | 80 855 | 8 978 | 71 877 |
| Rio Grande do Sul | 3 833 011 | 1 718 867 | 1 800 886 | 313 258 | 144 475 | 168 783 |
| **Centro-Oeste** | | | | | | |
| Mato Grosso | 152 504 | 40 420 | 93 803 | 18 281 | 2 512 | 15 769 |
| Goiás | 232 001 | 52 031 | 150 583 | 29 387 | 7 377 | 22 010 |
| **BRASIL** | **(3) 48 523 323** | **(3) 24 804 465** | **19 798 092** | **3 920 766** | **2 186 734** | **1 734 032** |

**FONTES** — Contadoria Geral da República e Conselho Técnico de Economia e Finanças.

(1) Receita tributária prevista. — (2) A receita federal está incorporada à arrecadada no Estado do Amazonas. — (3) Inclusive a arrecadação efetuada pela Delegacia do Tesouro em Nova Iorque. — (4) Os dados referentes aos Municípios das Capitais são relativos à arrecadação, exceção feita a Amazonas e Alagoas, que são do orçamento. — (5) A receita federal está incorporada à arrecadada no Estado do Pará.

# FINANÇAS PÚBLICAS

## II — RECEITA E DESPESA DA UNIÃO

### 1. RECEITA ARRECADADA, SEGUNDO A NATUREZA — 1940/53

#### a) Resumo

| NATUREZA DA RECEITA | RECEITA ARRECADADA | | | | | |
|---|---|---|---|---|---|---|
| | Cr$ 1 000 | | | % sôbre o total | | |
| | 1940 | 1947 | 1953 | 1940 | 1947 | 1953 |
| **Ordinária** | **3 421 799** | **13 130 122** | **33 727 797** | **73,67** | **94,78** | **91,02** |
| Tributária | 2 725 018 | 11 667 479 | 27 626 950 | 58,67 | 84,22 | 74,56 |
| Impôsto de importação e afins | 977 514 | 1 876 437 | 1 384 678 | 21,05 | 13,54 | 3,74 |
| Impôsto de consumo | 1 053 747 | 4 462 971 | 10 774 509 | 22,69 | 32,22 | 29,08 |
| Impôsto de renda (1) | 410 603 | 3 901 808 | 11 639 053 | 8,84 | 28,16 | 31,41 |
| Impôsto do sêlo e afins | 283 044 | 1 423 888 | 3 821 681 | 6,09 | 10,28 | 10,31 |
| Nos Territórios | 110 | 2 375 | 7 029 | 0,00 | 0,02 | 0,02 |
| Patrimonial | 51 271 | 221 319 | 1 350 029 | 1,10 | 1,60 | 3,64 |
| Industrial | 461 286 | 542 108 | 1 344 944 | 9,93 | 3,91 | 3,63 |
| Diversas | 184 224 | 639 216 | 3 405 874 | 3,97 | 5,05 | 9,19 |
| **Extraordinária** | **614 661** | **723 345** | **3 329 432** | **13,23** | **5,22** | **8,98** |
| **TOTAL** | **4 036 460** | **13 853 467** | **37 057 229** | **86,90** | **100,00** | **100,00** |
| **Planos Especiais (2)** | **608 353** | — | — | **13,10** | — | — |
| **TOTAL GERAL** | **4 644 813** | **13 853 467** | **37 057 229** | **100,00** | **100,00** | **100,00** |

**FONTE** — Contadoria Geral da República.

(1) Inclusive proventos de qualquer natureza. — (2) No período 1940/43, "Plano Especial de Obras Públicas e Aparelhamento da Defesa Nacional".

#### b) Discriminação, por Unidades da Federação

| UNIDADES DA FEDERAÇÃO | Anos | RECEITA ARRECADADA (Cr$ 1 000) | | | | | | |
|---|---|---|---|---|---|---|---|---|
| | | Total geral | Ordinária | | | | | Extraordinária |
| | | | Total | Tributária | Patrimonial | Industrial | Diversas | |
| Amazonas e Acre | 1940 | 14 840 | 14 355 | 9 712 | 154 | 4 028 | 461 | 485 |
| | 1947 | 54 186 | 51 809 | 37 038 | 36 | 11 820 | 2 915 | 2 377 |
| | 1953 | 107 923 | 99 533 | 80 154 | 52 | 17 130 | 2 197 | 8 390 |
| Pará | 1940 | 37 260 | 35 881 | 30 976 | 92 | 3 638 | 1 175 | 1 379 |
| | 1947 | 101 590 | 100 075 | 84 589 | 274 | 9 065 | 6 147 | 1 515 |
| | 1953 | 226 760 | 206 186 | 187 213 | 310 | 12 559 | 6 104 | 20 574 |
| Maranhão | 1940 | 12 754 | 11 966 | 7 552 | 25 | 4 043 | 346 | 788 |
| | 1947 | 39 645 | 38 262 | 27 330 | 72 | 9 385 | 1 475 | 1 383 |
| | 1953 | 77 496 | 70 538 | 49 172 | 277 | 18 807 | 2 282 | 6 958 |
| Piauí | 1940 | 7 530 | 7 217 | 4 920 | 94 | 1 932 | 271 | 313 |
| | 1947 | 21 790 | 21 216 | 15 114 | 95 | 5 169 | 838 | 574 |
| | 1953 | 39 925 | 36 687 | 26 554 | 158 | 8 620 | 1 355 | 3 238 |
| Ceará | 1940 | 42 566 | 36 765 | 24 595 | 131 | 10 697 | 1 342 | 5 801 |
| | 1947 | 134 199 | 129 978 | 94 080 | 470 | 29 553 | 5 875 | 4 221 |
| | 1953 | 275 664 | 256 540 | 197 463 | 1 270 | 50 595 | 7 212 | 19 124 |

# FINANÇAS PÚBLICAS

## II — RECEITA E DESPESA DA UNIÃO

### 1. RECEITA ARRECADADA, SEGUNDO A NATUREZA — 1940/53

### b) Discriminação, por Unidades da Federação

| UNIDADES DA FEDERAÇÃO | Anos | RECEITA ARRECADADA (Cr$ 1 000) | | | | | | |
|---|---|---|---|---|---|---|---|---|
| | | Total geral | Ordinária | | | | | Extraordinária |
| | | | Total | Tributária | Patrimonial | Industrial | Diversas | |
| Rio Grande do Norte | 1940 | 11 677 | 11 058 | 6 497 | 103 | 3 919 | 539 | 619 |
| | 1947 | 42 691 | 40 788 | 30 145 | 243 | 8 493 | 1 907 | 1 903 |
| | 1953 | 72 121 | 66 318 | 44 482 | 447 | 17 607 | 3 782 | 5 803 |
| Paraíba | 1940 | 14 789 | 14 241 | 11 635 | 107 | 1 676 | 823 | 548 |
| | 1947 | 52 980 | 51 144 | 43 482 | 310 | 5 102 | 2 250 | 1 836 |
| | 1953 | 110 984 | 104 135 | 90 772 | 499 | 9 521 | 3 343 | 6 849 |
| Pernambuco | 1940 | 104 190 | 101 635 | 91 927 | 592 | 3 853 | 5 263 | 2 555 |
| | 1947 | 467 566 | 455 998 | 424 322 | 1 824 | 13 618 | 16 234 | 11 568 |
| | 1953 | 1 008 961 | 951 757 | 912 012 | 4 710 | 21 631 | 13 404 | 57 204 |
| Alagoas | 1940 | 12 676 | 12 156 | 10 182 | 30 | 1 059 | 885 | 520 |
| | 1947 | 52 102 | 51 195 | 46 010 | 134 | 3 178 | 1 873 | 907 |
| | 1953 | 78 170 | 73 719 | 65 730 | 292 | 5 400 | 2 297 | 4 451 |
| Sergipe | 1940 | 8 636 | 8 213 | 7 034 | 73 | 825 | 281 | 423 |
| | 1947 | 39 511 | 38 825 | 35 210 | 329 | 2 512 | 774 | 686 |
| | 1953 | 60 732 | 56 756 | 50 405 | 469 | 4 454 | 1 428 | 3 976 |
| Bahia | 1940 | 87 000 | 81 193 | 53 709 | 172 | 24 046 | 3 266 | 5 807 |
| | 1947 | 319 315 | 311 354 | 251 612 | 994 | 47 150 | 11 598 | 7 961 |
| | 1953 | 800 296 | 752 227 | 579 610 | 2 609 | 155 678 | 14 330 | 48 069 |
| Minas Gerais | 1940 | 102 868 | 99 680 | 79 121 | 34 | 15 269 | 5 256 | 3 188 |
| | 1947 | 494 604 | 485 145 | 422 125 | 348 | 40 932 | 21 740 | 9 459 |
| | 1953 | 1 459 210 | 1 343 755 | 1 184 453 | 375 | 107 030 | 51 897 | 115 455 |
| Espírito Santo | 1940 | 8 163 | 7 740 | 5 902 | 181 | 1 304 | 353 | 423 |
| | 1947 | 36 384 | 35 077 | 29 042 | 193 | 4 075 | 1 767 | 1 307 |
| | 1953 | 111 677 | 102 550 | 88 302 | 954 | 8 440 | 4 854 | 9 127 |
| Rio de Janeiro | 1940 | 85 620 | 82 508 | 74 888 | 156 | 5 422 | 2 042 | 3 112 |
| | 1947 | 284 823 | 279 338 | 259 341 | 433 | 11 000 | 8 564 | 5 485 |
| | 1953 | 768 418 | 722 698 | 682 080 | 1 918 | 18 564 | 20 136 | 45 720 |
| Distrito Federal | 1940 | (1) 2 450 119 | 1 300 283 | 901 774 | 48 183 | 282 054 | 68 272 | 541 483 |
| | 1947 | 5 164 596 | 4 646 544 | 4 009 549 | 212 988 | 149 315 | 274 692 | 518 052 |
| | 1953 | 15 041 691 | 13 275 526 | 8 474 708 | 1 329 129 | 572 468 | 2 899 221 | 1 766 165 |
| São Paulo | 1940 | 1 304 399 | 1 278 963 | 1 156 755 | 306 | 77 876 | 44 026 | 25 436 |
| | 1947 | 5 050 278 | 4 973 633 | 4 676 834 | 1 887 | 114 033 | 180 879 | 76 645 |
| | 1953 | 13 025 602 | 12 143 751 | 11 803 907 | 5 032 | 182 519 | 152 293 | 881 851 |
| Paraná | 1940 | 44 282 | 42 426 | 36 863 | 26 | 3 783 | 1 754 | 1 856 |
| | 1947 | 216 770 | 210 192 | 191 995 | 85 | 11 658 | 6 454 | 6 578 |
| | 1953 | 760 013 | 698 844 | 651 093 | 130 | 22 962 | 24 659 | 61 169 |
| Santa Catarina | 1940 | 29 988 | 29 085 | 25 016 | 85 | 2 892 | 1 092 | 903 |
| | 1947 | 161 951 | 157 886 | 123 347 | 196 | 30 085 | 4 258 | 4 065 |
| | 1953 | 402 371 | 370 212 | 317 325 | 508 | 43 647 | 8 732 | 32 159 |
| Rio Grande do Sul | 1940 | 203 039 | 196 584 | 175 880 | 180 | 10 851 | 9 673 | 6 455 |
| | 1947 | 903 432 | 893 586 | 831 488 | 298 | 29 691 | 32 109 | 9 846 |
| | 1953 | 2 278 443 | 2 116 098 | 2 019 368 | 387 | 55 169 | 41 174 | 162 345 |
| Mato Grosso | 1940 | 8 848 | 8 411 | 6 505 | 1 | 1 428 | 477 | 437 |
| | 1947 | 24 679 | 22 876 | 17 147 | 18 | 4 043 | 1 668 | 1 803 |
| | 1953 | 70 342 | 63 342 | 52 691 | 59 | 7 119 | 3 473 | 7 000 |
| Goiás | 1940 | 4 545 | 4 398 | 3 370 | 1 | 691 | 336 | 147 |
| | 1947 | 20 964 | 20 416 | 16 967 | 23 | 2 231 | 1 195 | 548 |
| | 1953 | 84 761 | 76 052 | 65 940 | 35 | 5 024 | 5 053 | 8 709 |
| **Brasil (2)** | **1940** | **4 644 813** | **3 421 799** | **2 725 018** | **51 271** | **461 286** | **184 224** | **614 661** |
| | **1947** | **13 853 467** | **13 130 122** | **11 667 479** | **221 319** | **542 108** | **699 216** | **723 345** |
| | **1953** | **37 057 229** | **33 727 797** | **27 626 950** | **1 350 029** | **1 344 944** | **3 405 874** | **3 329 432** |

**FONTE** — Contadoria Geral da República.

**NOTA** — Os dados referentes à arrecadação efetuada nos Territórios, criados em 13 de setembro de 1943, estão incluídos nos Estados dos quais foram êles desmembrados, conforme as seguintes incorporações: Guaporé — no período 1947/53 no Amazonas; Rio Branco — no Amazonas; Amapá — no Pará.

(1) Inclusive 608 353 milhares de cruzeiros relativos ao "Plano Especial de Obras Públicas e Aparelhamento da Defesa Nacional". — (2) Inclusive a arrecadação efetuada pela Delegacia do Tesouro em Nova Iorque, que alcançou nos anos de 1940, 1947 e 1953, a importância total, respectivamente, de 49 024; 169 411 e 195 669 milhares de cruzeiros.

# FINANÇAS PÚBLICAS

## II — RECEITA E DESPESA DA UNIÃO

### 2. DESPESA REALIZADA — 1940/53

#### a) Discriminação, segundo os órgãos da administração

| ESPECIFICAÇÃO | DESPESA REALIZADA | | | | | | | | | |
|---|---|---|---|---|---|---|---|---|---|---|
| | Cr$ 1 000 | | | | | Percentagens | | | | |
| | | | 1953 | | | | | 1953 | | |
| | 1940 | 1947 | Total | Ordinária | Créditos especiais e extraordinários | 1940 | 1947 | Total | Ordinária | Créditos especiais e extraordinários |
| | | | | | | Sôbre o total geral | | | Sôbre o total | |
| Congresso Nacional | — | 95.040 | 231 114 | 211 873 | 19 241 | — | 0,71 | 0,58 | 91,67 | 8,33 |
| Poder Judiciário (1) | ... | ... | 386 575 | 341 967 | 44 608 | ... | ... | 0,97 | 88,46 | 11,54 |
| Tribunal de Contas (2) | ... | ... | 33 237 | 28 498 | 4 739 | ... | ... | 0,08 | 85,74 | 14,26 |
| Presidência da República (3) | 2 213 | 4 258 | 1 760 964 | 1 733 844 | 27 120 | 0,04 | 0,03 | 4,41 | 98,46 | 1,54 |
| Órgãos diretamente subordinados à Presidência da República | 80 461 | 156 401 | 1 125 019 | 1 004 462 | 120 557 | 1,55 | 1,17 | 2,82 | 89,28 | 10,72 |
| Ministérios | | | | | | | | | | |
| Aeronáutica | — | 1 107 037 | 2 841 611 | 2 800 220 | 41 391 | — | 8,27 | 7,12 | 98,54 | 1,46 |
| Agricultura | 129 728 | 553 672 | 1 970 638 | 1 959 574 | 11 064 | 2,50 | 4,13 | 4,93 | 99,44 | 0,56 |
| Educação e Cultura | 309 786 | 1 078 776 | 4 081 210 | 3 931 493 | 149 717 | 5,97 | 8,05 | 10,22 | 96,33 | 3,67 |
| Fazenda | 1 234 019 | 3 693 979 | 8 585 629 | 8 078 758 | 506 871 | 23,78 | 27,58 | 21,50 | 94,10 | 5,90 |
| Guerra | 882 361 | 2 456 901 | 5 054 563 | 5 044 996 | 9 567 | 17,01 | 18,34 | 12,66 | 99,81 | 0,19 |
| Justiça e Negócios Interiores | 167 810 | 634 826 | 1 749 142 | 1 739 510 | 9 632 | 3,24 | 4,74 | 4,38 | 99,45 | 0,55 |
| Marinha | 361 768 | 1 082 889 | 3 356 386 | 3 356 386 | — | 6,97 | 8,09 | 8,41 | 100,00 | — |
| Relações Exteriores | 77 933 | 113 826 | 247 130 | 244 636 | 2 494 | 1,50 | 0,85 | 0,62 | 98,99 | 1,01 |
| Saúde (4) | ... | ... | 3 000 | 3 000 | — | ... | ... | 0,01 | 100,00 | — |
| Trabalho, Indústria e Comércio | 86 199 | 227 112 | 1 090 374 | 1 078 532 | 11 842 | 1,66 | 1,70 | 2,73 | 98,91 | 1,09 |
| Viação e Obras Públicas | 1 297 358 | 2 188 512 | 7 408 899 | 7 246 952 | 161 947 | 25,00 | 16,34 | 18,56 | 97,81 | 2,19 |
| **TOTAL** | **4 629 638** | **13 393 229** | **39 925 491** | **38 804 701** | **1 120 790** | **89,22** | **100,00** | **100,00** | **97,19** | **2,81** |
| Planos Especiais (5) | 559 350 | — | — | — | — | 10,78 | — | — | — | — |
| **TOTAL GERAL** | **5 188 986** | **13 393 229** | **39 925 491** | **38 804 701** | **1 120 790** | **100,00** | **100,00** | **100,00** | **97,19** | **2,81** |

**FONTE** — Contadoria Geral da República.

(1) Até 1947, estas despesas acham-se incluídas entre os dados relativos a diversos Ministérios. — (2) Até 1947, as despesas com o Tribunal de Contas acham-se incluídas entre os dados relativos ao Ministério da Fazenda. — (3) Em 1953, inclusive 1 724 253 milhares de cruzeiros relativos à despesa com o "Plano Salte". — (4) Até 1952, as despesas com o Ministério da Saúde acham-se incluídas entre os dados relativos ao Ministério da Educação e Cultura. — (5) No período 1940/43, "Plano Especial de Obras Públicas e Aparelhamento da Defesa Nacional".

#### b) Discriminação, segundo as principais verbas

| ESPECIFICAÇÃO | DESPESA REALIZADA (Cr$ 1 000) | | | | | |
|---|---|---|---|---|---|---|
| | Total | Segundo as principais verbas | | | | |
| | | Pessoal | Material | Serviços e encargos | Obras e desapropriações | Outras |
| **1940** | (1) **5 188 986** | **1 815 133** | **888 217** | **698 545** | (1) **957 267** | (2) **829 824** |
| **1947** | **13 393 229** | **5 489 152** | **1 832 017** | **2 782 648** | **1 158 975** | (2) **2 130 437** |
| **1953** | **39 925 491** | **12 397 933** | **3 017 354** | **16 930 238** | **5 954 666** | (2) **1 625 300** |
| Congresso Nacional | 231 114 | 192 750 | 6 000 | 6 714 | 25 650 | — |
| Poder Judiciário | 386 575 | 299 701 | 12 255 | 68 940 | 2 864 | 2 815 |
| Tribunal de Contas | 33 237 | 31 733 | 900 | 602 | — | 2 |
| Presidência da República | 1 760 964 | 5 715 | 21 975 | 582 907 | 1 150 367 | — |
| Órgãos diretamente subordinados à Presidência da República | 1 125 019 | 59 252 | 11 537 | 933 338 | 120 488 | 404 |
| Ministérios | | | | | | |
| Aeronáutica | 2 841 611 | 1 223 325 | 440 460 | 813 812 | 360 847 | 3 167 |
| Agricultura | 1 970 638 | 580 159 | 120 168 | 1 096 782 | 155 406 | 18 123 |
| Educação e Cultura | 4 081 210 | 1 194 542 | 342 020 | 2 064 291 | 480 315 | 42 |
| Fazenda | 8 585 629 | 1 291 096 | 109 397 | 5 421 010 | 239 375 | (2) 1 524 751 |
| Guerra | 5 054 563 | 2 454 265 | 565 783 | 1 939 171 | 95 344 | — |
| Justiça e Negócios Interiores | 1 749 142 | 879 447 | 237 937 | 459 331 | 171 785 | 642 |
| Marinha | 3 356 386 | 1 234 725 | 703 347 | 1 326 002 | 92 312 | — |
| Relações Exteriores | 247 130 | 132 773 | 7 028 | 96 818 | 6 428 | 4 083 |
| Saúde | 3 000 | — | — | 3 000 | — | — |
| Trabalho, Indústria e Comércio | 1 090 374 | 221 688 | 43 049 | 824 456 | 1 156 | 25 |
| Viação e Obras Públicas | 7 408 899 | 2 596 762 | 395 498 | 1 293 064 | 3 052 329 | 71 246 |

**FONTE** — Contadoria Geral da República.

(1) Inclusive 559 350 milhares de cruzeiros relativos ao "Plano Especial de Obras Públicas e Aparelhamento da Defesa Nacional". — (2) Inclusive "Dívida Pública".

# FINANÇAS PÚBLICAS

## II — RECEITA E DESPESA DA UNIÃO

### 3. RECEITA TRIBUTÁRIA ARRECADADA — 1940/53

**a) Discriminação dos impostos, por Unidades da Federação**

| UNIDADES DA FEDERAÇÃO | Anos | RECEITA TRIBUTÁRIA ARRECADADA | | | | | | | | | | |
|---|---|---|---|---|---|---|---|---|---|---|---|---|
| | | Impôsto de importação e afins | | Impôsto de consumo | | Impôsto de renda (1) | | Impôsto do sêlo e afins | | Total | | |
| | | Cr$ 1 000 | % s/total | Cr$ 1 000 | % s/total | Cr$ 1 000 | % s/total | Cr$ 1 000 | % s/total | Cr$ 1 000 | % s/total | Índices (1940 = 100) |
| Amazonas e Acre | 1940 | 2 325 | 23,94 | 3 575 | 36,81 | 2 155 | 22,19 | 1 657 | 17,06 | 9 712 | 0,36 | 100 |
| | 1947 | 5 171 | 13,96 | 11 021 | 29,76 | 14 572 | 39,34 | 4 117 | 11,12 | (2) 37 038 | 0,32 | 381 |
| | 1953 | 3 328 | 4,15 | 16 500 | 20,59 | 43 439 | 54,19 | 10 731 | 13,39 | (2) 80 154 | 0,29 | 825 |
| Pará | 1940 | 13 097 | 42,28 | 9 998 | 32,28 | 4 911 | 15,85 | 2 970 | 9,59 | 30 976 | 1,14 | 100 |
| | 1947 | 16 966 | 20,05 | 31 567 | 37,32 | 29 021 | 34,31 | 6 817 | 8,06 | (2) 84 589 | 0,72 | 273 |
| | 1953 | 7 266 | 3,88 | 64 286 | 34,34 | 97 756 | 52,22 | 17 032 | 9,10 | (2) 187 213 | 0,68 | 604 |
| Maranhão | 1940 | 1 182 | 15,65 | 3 565 | 47,21 | 1 610 | 21,32 | 1 195 | 15,82 | 7 552 | 0,28 | 100 |
| | 1947 | 3 365 | 12,31 | 10 867 | 39,76 | 9 990 | 36,56 | 3 108 | 11,37 | 27 330 | 0,23 | 362 |
| | 1953 | 1 850 | 3,76 | 15 590 | 31,71 | 25 175 | 51,20 | 6 557 | 13,33 | 49 172 | 0,18 | 651 |
| Piauí | 1940 | 578 | 11,75 | 1 372 | 27,88 | 1 804 | 36,67 | 1 166 | 23,70 | 4 920 | 0,18 | 100 |
| | 1947 | 1 234 | 8,16 | 3 038 | 20,10 | 8 710 | 57,63 | 2 132 | 14,11 | 15 114 | 0,13 | 307 |
| | 1953 | 391 | 1,47 | 3 842 | 14,47 | 17 301 | 65,15 | 5 020 | 18,91 | 26 554 | 0,10 | 540 |
| Ceará | 1940 | 7 330 | 29,80 | 8 945 | 36,37 | 3 845 | 15,63 | 4 475 | 18,20 | 24 595 | 0,90 | 100 |
| | 1947 | 18 893 | 20,08 | 34 450 | 36,62 | 30 929 | 32,88 | 9 808 | 10,42 | 94 080 | 0,81 | 383 |
| | 1953 | 12 012 | 6,08 | 86 278 | 43,70 | 76 898 | 38,94 | 22 275 | 11,28 | 197 463 | 0,71 | 803 |
| Rio Grande do Norte | 1940 | 951 | 14,64 | 3 315 | 51,02 | 1 080 | 16,62 | 1 151 | 17,72 | 6 497 | 0,24 | 100 |
| | 1947 | 3 625 | 12,02 | 16 359 | 54,27 | 7 077 | 23,48 | 3 084 | 10,23 | 30 145 | 0,26 | 464 |
| | 1953 | 1 169 | 2,63 | 20 090 | 45,16 | 16 134 | 36,27 | 7 089 | 15,94 | 44 482 | 0,16 | 685 |
| Paraíba | 1940 | 1 198 | 10,30 | 7 435 | 63,90 | 1 482 | 12,74 | 1 520 | 13,06 | 11 635 | 0,43 | 100 |
| | 1947 | 5 091 | 11,71 | 19 663 | 45,22 | 13 799 | 31,73 | 4 929 | 11,34 | 43 482 | 0,37 | 374 |
| | 1953 | 1 396 | 1,54 | 47 880 | 52,75 | 30 025 | 33,08 | 11 471 | 12,63 | 90 772 | 0,33 | 780 |
| Pernambuco | 1940 | 37 130 | 40,39 | 36 016 | 39,18 | 11 029 | 12,00 | 7 752 | 8,43 | 91 927 | 3,37 | 100 |
| | 1947 | 69 619 | 16,41 | 212 069 | 49,98 | 122 200 | 28,80 | 20 434 | 4,81 | 424 322 | 3,64 | 462 |
| | 1953 | 32 388 | 3,55 | 547 488 | 60,03 | 278 546 | 30,54 | 53 590 | 5,88 | 912 012 | 3,30 | 992 |
| Alagoas | 1940 | 1 467 | 14,41 | 4 687 | 46,03 | 2 896 | 28,44 | 1 132 | 11,12 | 10 182 | 0,37 | 100 |
| | 1947 | 2 817 | 6,12 | 25 960 | 56,42 | 14 336 | 31,16 | 2 897 | 6,30 | 46 010 | 0,39 | 452 |
| | 1953 | 800 | 1,22 | 32 137 | 48,89 | 26 877 | 40,89 | 5 916 | 9,00 | 65 730 | 0,24 | 646 |
| Sergipe | 1940 | 245 | 3,48 | 4 480 | 63,69 | 1 451 | 20,63 | 858 | 12,20 | 7 034 | 0,26 | 100 |
| | 1947 | 11 | 0,03 | 17 806 | 50,57 | 14 797 | 42,03 | 2 596 | 7,37 | 35 210 | 0,30 | 501 |
| | 1953 | 6 | 0,01 | 22 235 | 44,11 | 20 987 | 41,64 | 7 177 | 14,24 | 50 405 | 0,18 | 717 |
| Bahia | 1940 | 11 218 | 20,89 | 22 199 | 41,33 | 10 842 | 20,19 | 9 450 | 17,59 | 53 709 | 1,97 | 100 |
| | 1947 | 30 766 | 12,23 | 96 920 | 38,52 | 93 158 | 37,02 | 30 768 | 12,23 | 251 612 | 2,16 | 468 |
| | 1953 | 15 127 | 2,61 | 268 585 | 46,34 | 223 973 | 38,64 | 71 925 | 12,41 | 579 610 | 2,10 | 1 079 |
| Minas Gerais | 1940 | 151 | 0,19 | 44 019 | 55,64 | 18 681 | 23,61 | 16 270 | 20,56 | 79 121 | 2,90 | 100 |
| | 1947 | 410 | 0,10 | 149 258 | 35,36 | 197 260 | 46,73 | 75 197 | 17,81 | 422 125 | 3,62 | 534 |
| | 1953 | 433 | 0,04 | 429 499 | 36,26 | 565 948 | 47,78 | 188 573 | 15,92 | 1 184 453 | 4,29 | 1 497 |
| Espírito Santo | 1940 | 87 | 1,47 | 2 952 | 50,02 | 1 136 | 19,25 | 1 727 | 29,26 | 5 902 | 0,22 | 100 |
| | 1947 | 1 844 | 6,35 | 8 667 | 29,85 | 12 088 | 41,62 | 6 443 | 22,18 | 29 042 | 0,25 | 492 |
| | 1953 | 2 526 | 2,86 | 23 746 | 26,89 | 40 602 | 45,98 | 21 428 | 24,27 | 88 302 | 0,32 | 1 496 |
| Rio de Janeiro | 1940 | 1 010 | 1,35 | 60 153 | 80,32 | 8 243 | 11,01 | 5 482 | 7,32 | 74 888 | 2,75 | 100 |
| | 1947 | 908 | 0,35 | 168 420 | 64,94 | 65 051 | 25,08 | 24 962 | 9,63 | 259 341 | 2,22 | 346 |
| | 1953 | 714 | 0,11 | 384 498 | 56,37 | 233 271 | 34,20 | 63 597 | 9,32 | 682 080 | 2,47 | 911 |
| Distrito Federal | 1940 | 377 394 | 41,85 | 252 533 | 28,00 | 169 811 | 18,83 | 102 036 | 11,32 | 901 774 | 33,09 | 100 |
| | 1947 | 768 529 | 19,17 | 1 170 133 | 29,18 | 1 255 784 | 31,32 | 815 103 | 20,33 | 4 009 549 | 34,36 | 445 |
| | 1953 | 542 908 | 6,41 | 2 336 059 | 27,56 | 3 672 828 | 43,34 | 1 922 913 | 22,69 | 8 474 708 | 30,67 | 940 |
| São Paulo | 1940 | 468 337 | 40,49 | 468 446 | 40,50 | 125 080 | 10,81 | 94 892 | 8,20 | 1 156 755 | 42,45 | 100 |
| | 1947 | 837 783 | 17,91 | 2 011 287 | 43,01 | 1 524 340 | 32,59 | 303 424 | 6,49 | 4 676 834 | 40,08 | 404 |
| | 1953 | 676 462 | 5,73 | 5 249 784 | 44,48 | 4 829 234 | 40,91 | 1 048 427 | 8,88 | 11 803 907 | 42,73 | 1 020 |
| Paraná | 1940 | 4 200 | 11,39 | 21 613 | 58,63 | 6 682 | 18,13 | 4 368 | 11,85 | 36 863 | 1,35 | 100 |
| | 1947 | 10 088 | 5,25 | 77 447 | 40,34 | 80 161 | 41,75 | 24 299 | 12,66 | 191 995 | 1,65 | 521 |
| | 1953 | 11 733 | 1,80 | 185 321 | 28,46 | 330 557 | 50,77 | 123 482 | 18,97 | 651 093 | 2,36 | 1 766 |
| Santa Catarina | 1940 | 3 144 | 12,57 | 15 523 | 62,05 | 3 555 | 14,21 | 2 794 | 11,17 | 25 016 | 0,92 | 100 |
| | 1947 | 4 198 | 3,40 | 50 145 | 40,65 | 55 810 | 45,25 | 13 194 | 10,70 | 123 347 | 1,06 | 493 |
| | 1953 | 6 583 | 2,07 | 126 167 | 39,76 | 150 083 | 47,30 | 34 492 | 10,87 | 317 325 | 1,15 | 1 268 |
| Rio Grande do Sul | 1940 | 45 283 | 25,75 | 79 255 | 45,06 | 31 666 | 18,00 | 19 676 | 11,19 | 175 880 | 6,45 | 100 |
| | 1947 | 94 499 | 11,36 | 338 712 | 40,74 | 337 050 | 40,54 | 61 227 | 7,36 | 831 488 | 7,13 | 473 |
| | 1953 | 67 326 | 3,33 | 894 774 | 44,31 | 891 979 | 44,17 | 165 289 | 8,19 | 2 019 368 | 7,31 | 1 148 |
| Mato Grosso | 1940 | 1 186 | 18,23 | 2 337 | 35,93 | 1 654 | 25,43 | 1 328 | 20,41 | 6 505 | 0,24 | 100 |
| | 1947 | 620 | 3,61 | 5 344 | 31,17 | 6 936 | 40,45 | 4 247 | 24,77 | 17 147 | 0,15 | 264 |
| | 1953 | 258 | 0,49 | 8 985 | 17,05 | 28 505 | 54,10 | 14 943 | 28,36 | 52 691 | 0,19 | 810 |
| Goiás | 1940 | 1 | 0,03 | 1 329 | 39,44 | 812 | 24,09 | 1 228 | 36,44 | 3 370 | 0,12 | 100 |
| | 1947 | 0 | 0,00 | 3 838 | 22,62 | 8 031 | 47,33 | 5 098 | 30,05 | 16 967 | 0,14 | 503 |
| | 1953 | 2 | 0,00 | 10 765 | 16,33 | 35 419 | 53,71 | 19 754 | 29,96 | 65 940 | 0,24 | 1 957 |
| **BRASIL** | **1940** | **977 514** | **35,87** | **1 053 747** | **38,67** | (3) **410 603** | **15,07** | (3) **283 154** | **10,39** | (4) **2 725 018** | **100,00** | **100** |
| | **1947** | **1 876 437** | **16,08** | **4 462 971** | **38,25** | (3) **3 901 808** | **33,44** | (3) **1 423 888** | **12,21** | (4) **11 667 479** | **100,00** | **428** |
| | **1953** | **1 384 678** | **5,01** | **10 774 509** | **39,00** | (3) **11 639 053** | **42,13** | **3 821 681** | **13,83** | (4) **27 626 950** | **100,00** | **1 014** |

**FONTE** — Contadoria Geral da República.

**NOTA** — Vêde a nota da tabela "b) Receita arrecadada, por Unidades da Federação", à página 474.

(1) Inclusive proventos de qualquer natureza. — (2) Inclusive os impostos que competem à União nos Territórios, enumerados na tabela "8. Arrecadação dos impostos que competem à União nos Territórios", à página 485. — (3) Inclusive a arrecadação efetuada pela Delegacia do Tesouro em Nova Iorque. — (4) Inclusive os impostos que competem à União nos Territórios, os quais alcançaram nos anos consignados as importâncias, respectivamente, de 110, 2 375 e 7 029 milhares de cruzeiros, e a arrecadação efetuada pela Delegacia do Tesouro em Nova Iorque, totalizando as importâncias de 205, 712 e 3 516 milhares de cruzeiros.

# FINANÇAS PÚBLICAS

## II — RECEITA E DESPESA DA UNIÃO

### 3. RECEITA TRIBUTÁRIA ARRECADADA — 1940/53

**b) Receita dos impostos sôbre as mercadorias e sôbre a propriedade e a renda, por Unidades da Federação**

| UNIDADES DA FEDERAÇÃO | ARRECADAÇÃO (Cr$ 1 000) | | | | | |
|---|---|---|---|---|---|---|
| | Impostos sôbre as mercadorias (1) | | | Impostos sôbre a propriedade e a renda (2) | | |
| | 1940 (3) | 1947 | 1953 | 1940 (3) | 1947 | 1953 |
| Amazonas e Acre | 5 900 | 18 238 | 25 671 | 2 155 | 14 629 | 43 726 |
| Pará | 23 095 | 48 686 | 72 292 | 4 911 | 29 050 | 97 884 |
| Maranhão | 4 747 | 14 232 | 17 440 | 1 610 | 9 990 | 25 175 |
| Piauí | 1 950 | 4 272 | 4 233 | 1 804 | 8 710 | 17 301 |
| Ceará | 16 275 | 53 343 | 98 290 | 3 845 | 30 929 | 76 898 |
| Rio Grande do Norte | 4 266 | 19 984 | 21 259 | 1 080 | 7 077 | 16 134 |
| Paraíba | 8 633 | 24 754 | 49 276 | 1 482 | 13 799 | 30 025 |
| Pernambuco | 73 146 | 281 688 | 579 876 | 11 029 | 122 200 | 278 546 |
| Alagoas | 6 154 | 28 777 | 32 937 | 2 896 | 14 336 | 26 877 |
| Sergipe | 4 725 | 17 817 | 22 241 | 1 451 | 14 797 | 20 987 |
| Bahia | 33 417 | 127 686 | 283 712 | 10 842 | 93 158 | 223 973 |
| Minas Gerais | 44 170 | 149 668 | 429 932 | 18 681 | 197 260 | 565 948 |
| Espírito Santo | 3 039 | 10 511 | 26 272 | 1 136 | 12 088 | 40 602 |
| Rio de Janeiro | 61 163 | 169 328 | 385 212 | 8 243 | 65 051 | 233 271 |
| Distrito Federal | 629 927 | 1 938 662 | 2 878 967 | 169 811 | 1 255 784 | 3 672 828 |
| São Paulo | 936 783 | 2 849 070 | 5 926 246 | 125 080 | 1 524 340 | 4 829 234 |
| Paraná | 25 813 | 87 535 | 197 054 | 6 682 | 80 161 | 330 557 |
| Santa Catarina | 18 667 | 54 343 | 132 750 | 3 555 | 55 810 | 150 083 |
| Rio Grande do Sul | 124 538 | 433 211 | 962 100 | 31 666 | 337 050 | 891 979 |
| Mato Grosso | 3 523 | 5 964 | 9 243 | 1 654 | 6 936 | 28 505 |
| Goiás | 1 330 | 3 838 | 10 767 | 812 | 8 031 | 35 419 |
| **BRASIL** | **2 031 261** | **6 341 607** | **12 165 770** | **(4) 410 603** | **(4) 3 901 894** | **(4) 11 639 468** |

**FONTES** — Contadoria Geral da República e Secretaria-Geral do Conselho Nacional de Estatística.

(1) Compreendendo os seguintes impostos: importação, consumo, sôbre vendas e consignações e exportação; os dois primeiros se referem à arrecadação efetuada em todo o território nacional e os dois últimos sòmente à arrecadação efetuada nos Territórios. — (2) Compreendendo os seguintes impostos: renda e proventos de qualquer natureza, territorial rural, transmissão "causa-mortis" e transmissão "inter-vivos"; o primeiro se refere à arrecadação efetuada em todo o território nacional e os demais, sòmente, à arrecadação efetuada nos Territórios. — (3) Exclusive a arrecadação dos impostos que competem à União nos Territórios. — (4) Inclusive a arrecadação efetuada pela Delegacia do Tesouro em Nova Iorque, totalizando nos anos de 1940, 1947 e 1953, respectivamente, 178, 708 e 3 516 milhares de cruzeiros.

### 4. IMPÔSTO DE IMPORTAÇÃO E AFINS

**a) Arrecadação, segundo as principais rubricas — 1940/53**

| ESPECIFICAÇÃO | ARRECADAÇÃO (Cr$ 1 000) | | |
|---|---|---|---|
| | 1940 | 1947 | 1953 |
| Direitos de importação para consumo e adicionais | 971 419 | 1 867 437 | 1 096 940 |
| Direitos de importação para consumo | 891 402 | 1 688 270 | 986 781 |
| Adicional de 10 por cento | 77 643 | 174 842 | 107 210 |
| Adicional relativo a mercadorias e materiais despachados com isenção de direitos de importação | 2 374 | 4 325 | 2 949 |
| Taxa de Previdência Social | — | — | 273 843 |
| Expediente de capatazias | 563 | 464 | 356 |
| Armazenagem | 137 | 866 | 633 |
| Impôsto de docas | 235 | 231 | 1 630 |
| Impôsto de faróis | 5 160 | 7 439 | 11 276 |
| **TOTAL** | **977 514** | **1 876 437** | **1 384 678** |

**FONTE** — Contadoria Geral da República.

# FINANÇAS PÚBLICAS

## II — RECEITA E DESPESA DA UNIÃO

### 4. IMPÔSTO DE IMPORTAÇÃO E AFINS

**b) Arrecadação dos direitos de importação para consumo, segundo as classes da tarifa — 1940/52**

| CLASSES DA TARIFA | ARRECADAÇÃO | | | | | | | |
|---|---|---|---|---|---|---|---|---|
| | Cr$ 1 000 | | | Percentagens | | | Índices (1940 = 100) | |
| | 1940 | 1947 | 1952 | 1940 | 1947 | 1952 | 1947 | 1952 |
| Animais vivos | 31 | 105 | 169 | 0,00 | 0,00 | 0,00 | 339 | 545 |
| Cabelos, pêlos e penas | 2 140 | 2 033 | 144 | 0,23 | 0,08 | 0,00 | 95 | 7 |
| Peles e couros | 2 822 | 5 350 | 10 269 | 0,31 | 0,21 | 0,22 | 190 | 364 |
| Carnes, peixes, matérias oleosas e outros produtos animais | 10 417 | 21 465 | 44 429 | 1,14 | 0,86 | 0,96 | 206 | 427 |
| Madrepérola, marfim, tartaruga e outros despojos animais | 715 | 706 | 974 | 0,08 | 0,03 | 0,02 | 99 | 136 |
| Lã | 13 782 | 32 672 | 36 311 | 1,51 | 1,31 | 0,79 | 237 | 263 |
| Sêda | 10 078 | 27 452 | 18 028 | 1,10 | 1,10 | 0,39 | 272 | 179 |
| Frutas, cereais, hortaliças e legumes e seus produtos | 69 212 | 100 542 | 38 956 | 7,59 | 4,04 | 0,84 | 145 | 56 |
| Plantas, fôlhas, flores, sementes, raízes, cascas, forragens e especiarias | 13 814 | 27 001 | 13 742 | 1,51 | 1,08 | 0,30 | 195 | 99 |
| Sumos ou sucos vegetais, bebidas alcoólicas e fermentadas e outros líquidos | 32 556 | 75 802 | 147 291 | 3,57 | 3,04 | 3,19 | 233 | 452 |
| Madeira | 4 431 | 12 602 | 20 521 | 0,49 | 0,51 | 0,45 | 284 | 463 |
| Cana da Índia e outras, bambu, juncos, vime e cipós | 552 | 242 | 506 | 0,06 | 0,01 | 0,01 | 44 | 92 |
| Cairo, esparto, manilha, paina, piaçaba, pita, sisal ou agave e outras matérias vegetais semelhantes | 3 236 | 1 834 | 1 014 | 0,35 | 0,07 | 0,02 | 57 | 31 |
| Algodão | 16 449 | 22 752 | 9 557 | 1,80 | 0,91 | 0,21 | 138 | 58 |
| Linho, juta, cânhamo e rami | 18 517 | 31 025 | 35 984 | 2,03 | 1,24 | 0,78 | 168 | 194 |
| Papel e suas aplicações | 12 531 | 51 269 | 31 701 | 1,37 | 2,06 | 0,69 | 409 | 253 |
| Pedras, terras, minérios e outros produtos minerais | 315 482 | 897 880 | 2 360 965 | 34,58 | 36,01 | 51,21 | 285 | 748 |
| Louça e vidro | 18 314 | 65 115 | 44 358 | 2,01 | 2,61 | 0,96 | 356 | 242 |
| Alumínio, chumbo, estanho, zinco e suas ligas | 6 512 | 27 923 | 51 168 | 0,71 | 1,12 | 1,11 | 429 | 786 |
| Cobre, níquel e suas ligas | 10 173 | 28 231 | 40 501 | 1,11 | 1,13 | 0,88 | 278 | 398 |
| Ferro e aço e suas ligas | 102 218 | 220 761 | 279 997 | 11,21 | 8,86 | 6,07 | 216 | 274 |
| Ouro, platina, prata e suas ligas | 526 | 2 751 | 881 | 0,06 | 0,11 | 0,02 | 523 | 167 |
| *Metalóides e vários metais* | 1 826 | 3 419 | 4 951 | 0,20 | 0,14 | 0,11 | 187 | 271 |
| Matérias primas e preparações diversas para as indústrias de perfumarias, pintura, tinturaria, curtume e outros usos | 38 555 | 88 373 | 124 801 | 4,23 | 3,54 | 2,71 | 229 | 323 |
| Produtos químicos inorgânicos e orgânicos | 39 966 | 73 443 | 137 620 | 4,38 | 2,95 | 2,98 | 184 | 344 |
| Drogas, medicamentos químicos, preparações *farmacêuticas, dietéticas* e outras de uso em medicina | 11 174 | 37 993 | 84 801 | 1,22 | 1,52 | 1,84 | 340 | 759 |
| Armamento e outras obras de armeiro, objetos de munição e petrechos de guerra | 1 721 | 4 645 | 3 192 | 0,19 | 0,19 | 0,07 | 270 | 185 |
| Obras de cutelaria e seus acessórios | 619 | 5 429 | 13 010 | 0,07 | 0,22 | 0,28 | 877 | 2 102 |
| Relojoaria | 2 336 | 15 310 | 15 596 | 0,26 | 0,61 | 0,34 | 655 | 654 |
| Aparelhos, instrumentos, máquinas e objetos físicos, químicos, matemáticos e óticos | 23 724 | 98 020 | 122 760 | 2,60 | 3,93 | 2,66 | 413 | 517 |
| Aparelhos, instrumentos e objetos de medicina, odontologia e veterinária | 1 514 | 6 069 | 9 545 | 0,17 | 0,24 | 0,21 | 401 | 639 |
| Instrumentos de música e seus pertences | 1 226 | 14 489 | 21 005 | 0,13 | 0,58 | 0,46 | 1 182 | 1 713 |
| Veículos, seus acessórios e pertences | 75 683 | 256 483 | 497 812 | 8,30 | 10,29 | 10,80 | 339 | 658 |
| Máquinas, aparelhos, ferramentas e utensílios diversos | 29 470 | 144 039 | 259 005 | 3,23 | 5,78 | 5,62 | 489 | 879 |
| Vários artigos | 14 015 | 58 053 | 58 902 | 1,54 | 2,33 | 1,28 | 414 | 420 |
| Diversos (falta de volumes, mercadorias extraviadas e omissas, diferenças englobadas, arrematações e outras sem determinações de classe) | 6 050 | 32 080 | 69 990 | 0,66 | 1,29 | 1,52 | 530 | 1 157 |
| **TOTAL** | **912 387** | **2 493 358** | **4 610 456** | **100,00** | **100,00** | **100,00** | **273** | **505** |

**FONTE** — Diretoria das Rendas Aduaneiras.

**NOTA** — Os totais constantes desta tabela divergem dos que figuram nas tabelas anteriores em virtude de diferença nos critérios adotados pela Contadoria Geral da República e pela Diretoria das Rendas Aduaneiras na escrituração de certas rubricas, tais como os montantes transportados para o fundo rodoviário, diferenças essas motivadas pelas finalidades diversas a que visam as referidas repartições.

# FINANÇAS PÚBLICAS

## II — RECEITA E DESPESA DA UNIÃO

### 5. IMPÔSTO DE CONSUMO — 1947 E 1953

**Arrecadação, segundo as espécies tributadas**

| ESPÉCIES TRIBUTADAS | ARRECADAÇÃO | | | |
|---|---|---|---|---|
| | Cr$ 1 000 | | Percentagens | |
| | 1947 | 1953 | 1947 | 1953 |
| **Tabela "A"** | | | | |
| Aparelhos, máquinas e artefatos de metais | 463 671 | 924 550 | 10,39 | 8,58 |
| Armas, munições e fogos de artifício | 12 704 | 34 146 | 0,29 | 0,32 |
| Artefatos de matérias de origem animal e vegetal | 143 916 | 412 641 | 3,23 | 3,83 |
| Brinquedos, artigos de esporte e jogos | 9 528 | 21 374 | 0,21 | 0,20 |
| Cerâmica e vidro | 92 418 | 214 942 | 2,07 | 1,99 |
| Chapéus | 15 575 | 27 196 | 0,35 | 0,25 |
| Cimento e artefatos de cimento, de gêsso e de pedras naturais e artificiais | 84 739 | 264 076 | 1,90 | 2,45 |
| Eletricidade | 35 589 | 84 546 | 0,80 | 0,78 |
| Escôvas, espanadores e pincéis | 9 990 | 17 531 | 0,23 | 0,16 |
| Jóias, obras de ourives e relógios | 39 788 | 75 845 | 0,89 | 0,70 |
| Papel e seus artefatos | 38 039 | 78 178 | 0,85 | 0,73 |
| Produtos alimentícios industrializados | 293 732 | 535 446 | 6,58 | 4,97 |
| Produtos farmacêuticos e medicinais | 95 543 | 198 849 | 2,14 | 1,85 |
| Tintas, esmaltes, vernizes e outras matérias | 53 498 | 127 184 | 1,20 | 1,18 |
| Velas | 6 884 | 12 068 | 0,16 | 0,11 |
| **Tabela "B"** | | | | |
| Calçados | 151 422 | 376 125 | 3,39 | 3,49 |
| Móveis | 68 254 | 206 200 | 1,53 | 1,91 |
| **Tabela "C"** | | | | |
| Álcool | 18 024 | 35 698 | 0,40 | 0,33 |
| Bebidas | 710 083 | 1 389 723 | 15,91 | 12,90 |
| Cartas de jogar | 8 459 | 7 337 | 0,19 | 0,07 |
| Lâmpadas elétricas | 11 305 | 17 438 | 0,25 | 0,16 |
| Vinagre | 7 189 | 11 335 | 0,16 | 0,11 |
| **Tabela "D"** | | | | |
| Fósforos e isqueiros | 138 957 | 222 045 | 3,11 | 2,06 |
| Fumo | 1 124 781 | 3 512 372 | 25,20 | 32,60 |
| Gasolina, querosene, óleo e carbureto de cálcio | 7 174 | 52 956 | 0,16 | 0,49 |
| Guarda-chuvas | 8 454 | 14 091 | 0,19 | 0,13 |
| Perfumarias e artigos de toucador | 116 942 | 296 893 | 2,62 | 2,76 |
| Sal | 22 465 | 25 459 | 0,50 | 0,24 |
| Tecidos, malharias e seus artefatos, passamanaria, cordoalha e linhas | 673 848 | 1 578 265 | 15,10 | 14,65 |
| **TOTAL** | **4 462 971** | **10 774 509** | **100,00** | **100,00** |

**FONTE** — Contadoria Geral da República.

# FINANÇAS PÚBLICAS

## II — RECEITA E DESPESA DA UNIÃO

### 6. IMPÔSTO DE RENDA E PROVENTOS DE QUALQUER NATUREZA

**a) Arrecadação, segundo as principais rubricas — 1940/53**

| RUBRICAS | ARRECADAÇÃO (Cr$ 1 000) (1) | | |
|---|---|---|---|
| | 1940 | 1947 | 1953 |
| Impôsto s/a renda de pessoas físicas e adicionais | 382 549 | 1 365 673 | 3 040 089 |
| Impôsto s/a renda de pessoas físicas | | 1 331 905 | 2 955 991 |
| Adicional para a proteção à família | | 33 768 | 84 098 |
| Impôsto s/a renda de pessoas jurídicas | | 1 584 439 | 4 348 784 |
| Impôsto s/os rendimentos arrecadados nas fontes | 731 | 665 151 | 3 547 687 |
| Impôsto s/prêmios de seguros marítimos e terrestres, de seguros de vida, pensões, pecúlios, etc | 26 184 | 124 758 | 305 102 |
| *Impôsto proporcional s/capitais empregados em hipotecas* | 1 139 | 3 894 | 7 041 |
| Impôsto s/lucros apurados por pessoas físicas na venda de propriedades imobiliárias | — | 157 893 | 390 350 |
| **TOTAL** | **410 603** | **3 901 808** | **11 639 053** |

**FONTE** — Contadoria Geral da República.

(1) Inclusive proventos de qualquer natureza.

**b) Número de pessoas físicas notificadas e impôsto notificado, segundo classes de renda líquida — 1953**

α) Resumo

| CLASSES DE RENDA LÍQUIDA (Cr$ 1 000) | Pessoas físicas notificadas | Renda líquida declarada | Impôsto notificado (1) | % s/o total | | | % do impôsto notificado s/a renda líquida |
|---|---|---|---|---|---|---|---|
| | | Cr$ 1 000 | | Pessoas físicas | Renda líquida | Impôsto notificado | |
| De mais de 30 a 60 | 129 397 | 5 602 935 | 160 754 | 46,72 | 18,10 | 5,34 | 2,87 |
| » » » 60 » 90 | 54 577 | 4 001 951 | 162 058 | 19,71 | 12,92 | 5,39 | 4,05 |
| » » » 90 » 120 | 28 501 | 2 958 672 | 150 089 | 10,29 | 9,56 | 4,99 | 5,07 |
| » » » 120 » 150 | 16 635 | 2 238 452 | 137 259 | 6,01 | 7,23 | 4,56 | 6,13 |
| » » » 150 » 200 | 15 989 | 2 765 721 | 208 425 | 5,77 | 8,93 | 6,93 | 7,54 |
| » » » 200 » 300 | 14 948 | 3 634 485 | 356 314 | 5,40 | 11,74 | 11,84 | 9,80 |
| » » » 300 » 400 | 6 712 | 2 321 461 | 283 406 | 2,42 | 7,50 | 9,42 | 12,21 |
| » » » 400 » 500 | 3 501 | 1 560 397 | 221 222 | 1,26 | 5,04 | 7,35 | 14,18 |
| » » » 500 » 600 | 2 052 | 1 120 861 | 179 187 | 0,74 | 3,62 | 5,95 | 15,99 |
| » » » 600 » 700 | 1 333 | 860 154 | 152 058 | 0,48 | 2,78 | 5,05 | 17,68 |
| » » » 700 » 1 000 | 1 821 | 1 502 328 | 308 747 | 0,66 | 4,85 | 10,26 | 20,55 |
| » » » 1 000 » 2 000 | 1 214 | 1 597 578 | 412 034 | 0,44 | 5,16 | 13,69 | 25,79 |
| » » » 2 000 » 3 000 | 190 | 453 001 | 142 087 | 0,07 | 1,46 | 4,72 | 31,37 |
| » » » 3 000 | 75 | 345 060 | 135 785 | 0,03 | 1,11 | 4,51 | 39,35 |
| **TOTAL** | **276 945** | **30 963 056** | **3 009 425** | **100,00** | **100,00** | **100,00** | **9,72** |

**FONTE** — Divisão do Impôsto de Renda.

**NOTA** — A renda líquida é a "renda bruta" (soma do rendimento líquido das cédulas) auferida no ano anterior ao indicado, diminuída dos "abatimentos" determinados em lei. Para melhor compreensão dos elementos apresentados, vêde o Decreto n.º 24 239, de 22 de dezembro de 1947.

(1) Compreendendo os impostos "cedular" e "complementar"; não se inclui o adicional estabelecido pela Lei de Proteção à Família.

# FINANÇAS PÚBLICAS

## II — RECEITA E DESPESA DA UNIÃO

### 6. IMPÔSTO DE RENDA E PROVENTOS DE QUALQUER NATUREZA

**b) Número de pessoas físicas notificadas e impôsto notificado, segundo classes de renda líquida — 1953**

β) Discriminação, por Unidades da Federação

| UNIDADES DA FEDERAÇÃO | RESULTADOS | | | | | | | | |
|---|---|---|---|---|---|---|---|---|---|
| | Total | Segundo classes de renda líquida em Cr$ 1 000 | | | | | | | |
| | | De mais de 30 a 60 | De mais de 60 a 120 | De mais de 120 a 200 | De mais de 200 a 400 | De mais de 400 a 600 | De mais de 600 a 1 000 | De mais de 1 000 a 2 000 | De mais de 2 000 |
| **PESSOAS FÍSICAS NOTIFICADAS** | | | | | | | | | |
| Amazonas e Acre | 1 354 | 589 | 434 | 174 | 99 | 39 | 16 | 3 | — |
| Pará | 2 553 | 1 186 | 733 | 278 | 237 | 57 | 39 | 20 | 3 |
| Maranhão | 1 152 | 541 | 392 | 111 | 74 | 22 | 9 | 3 | — |
| Piauí | 738 | 406 | 226 | 50 | 41 | 7 | 8 | — | — |
| Ceará | 2 388 | 1 147 | 712 | 280 | 168 | 46 | 25 | 10 | — |
| Rio Grande do Norte | 1 141 | 698 | 276 | 80 | 56 | 25 | 4 | 1 | 1 |
| Paraíba | 1 391 | 705 | 428 | 130 | 101 | 13 | 9 | 5 | — |
| Pernambuco | 6 580 | 3 147 | 1 862 | 767 | 528 | 136 | 91 | 46 | 3 |
| Alagoas | 1 004 | 475 | 318 | 114 | 65 | 18 | 12 | 2 | — |
| Sergipe | 810 | 415 | 253 | 72 | 51 | 8 | 7 | 4 | — |
| Bahia | 6 017 | 3 144 | 1 665 | 623 | 393 | 101 | 50 | 30 | 11 |
| Minas Gerais | 16 223 | 8 086 | 4 692 | 1 786 | 1 187 | 263 | 146 | 56 | 7 |
| Espírito Santo | 2 011 | 1 016 | 607 | 201 | 142 | 25 | 12 | 8 | — |
| Rio de Janeiro | 8 666 | 4 891 | 2 265 | 835 | 480 | 89 | 66 | 30 | 10 |
| Distrito Federal | 91 388 | 43 629 | 27 483 | 10 359 | 6 693 | 1 703 | 999 | 412 | 110 |
| São Paulo | 92 189 | 40 727 | 28 100 | 11 704 | 7 884 | 2 078 | 1 171 | 427 | 98 |
| Paraná | 10 573 | 4 775 | 3 165 | 1 337 | 840 | 253 | 148 | 51 | 4 |
| Santa Catarina | 3 750 | 1 713 | 1 159 | 452 | 305 | 79 | 30 | 10 | 2 |
| Rio Grande do Sul | 23 967 | 10 652 | 7 336 | 2 928 | 2 110 | 546 | 292 | 88 | 15 |
| Mato Grosso | 1 701 | 848 | 515 | 185 | 114 | 23 | 12 | 3 | 1 |
| Goiás | 1 349 | 607 | 457 | 158 | 92 | 22 | 8 | 5 | — |
| **BRASIL** | **276 945** | **129 397** | **83 078** | **32 624** | **21 660** | **5 553** | **3 154** | **1 214** | **265** |
| **IMPÔSTO NOTIFICADO (Cr$ 1 000) (1)** | | | | | | | | | |
| Amazonas e Acre | 12 766 | 694 | 1 491 | 1 651 | 2 857 | 2 593 | 2 230 | 1 250 | — |
| Pará | 32 292 | 1 279 | 2 530 | 2 731 | 6 411 | 3 943 | 5 669 | 7 408 | 2 321 |
| Maranhão | 8 917 | 590 | 1 366 | 1 102 | 2 245 | 1 687 | 1 222 | 705 | — |
| Piauí | 4 983 | 467 | 829 | 489 | 1 128 | 577 | 1 493 | — | — |
| Ceará | 22 715 | 1 370 | 2 666 | 3 047 | 4 953 | 3 351 | 3 882 | 3 446 | — |
| Rio Grande do Norte | 7 263 | 745 | 919 | 759 | 1 395 | 1 612 | 492 | 286 | 1 055 |
| Paraíba | 10 298 | 830 | 1 462 | 1 323 | 2 688 | 982 | 1 351 | 1 662 | — |
| Pernambuco | 76 431 | 3 967 | 7 012 | 8 130 | 15 753 | 9 857 | 13 365 | 16 117 | 2 230 |
| Alagoas | 8 773 | 616 | 1 188 | 1 185 | 1 874 | 1 297 | 1 976 | 637 | — |
| Sergipe | 6 585 | 533 | 986 | 775 | 1 463 | 534 | 1 027 | 1 267 | — |
| Bahia | 61 320 | 3 775 | 6 253 | 6 652 | 11 144 | 7 519 | 7 151 | 10 219 | 8 607 |
| Minas Gerais | 142 740 | 10 140 | 17 528 | 18 569 | 33 964 | 18 793 | 19 391 | 17 911 | 6 444 |
| Espírito Santo | 15 447 | 1 243 | 2 218 | 2 063 | 4 029 | 1 706 | 1 609 | 2 579 | — |
| Rio de Janeiro | 70 813 | 5 642 | 8 094 | 8 714 | 13 343 | 6 145 | 9 244 | 10 022 | 9 609 |
| Distrito Federal | 1 008 436 | 52 064 | 102 517 | 110 451 | 200 211 | 124 161 | 147 739 | 139 325 | 131 968 |
| São Paulo | 1 094 867 | 53 324 | 109 299 | 126 468 | 237 138 | 150 860 | 173 315 | 147 489 | 96 974 |
| Paraná | 113 067 | 5 605 | 11 082 | 13 116 | 23 585 | 17 767 | 20 614 | 16 381 | 4 917 |
| Santa Catarina | 33 325 | 2 023 | 4 031 | 4 373 | 8 545 | 5 587 | 4 352 | 3 076 | 1 338 |
| Rio Grande do Sul | 255 313 | 14 226 | 27 428 | 30 769 | 61 336 | 38 479 | 41 679 | 29 779 | 11 617 |
| Mato Grosso | 12 931 | 924 | 1 688 | 1 710 | 3 242 | 1 569 | 1 799 | 1 207 | 792 |
| Goiás | 10 143 | 697 | 1 560 | 1 607 | 2 416 | 1 390 | 1 205 | 1 268 | — |
| **BRASIL** | **3 009 425** | **160 754** | **312 147** | **345 684** | **639 720** | **400 409** | **460 805** | **412 034** | **277 872** |

**FONTE** — Divisão do Impôsto de Renda.

**NOTA** — Vêde a nota da tabela "b) α) Resumo", à página 480.

(1) Compreendendo os impostos "cedular" e "complementar"; não se inclui o adicional estabelecido pela Lei de Proteção à Família.

# FINANÇAS PÚBLICAS

## II — RECEITA E DESPESA DA UNIÃO

### 6. IMPÔSTO DE RENDA E PROVENTOS DE QUALQUER NATUREZA

c) Número de contribuintes, encargo de família, renda bruta, abatimentos e renda líquida — 1953

| ESPECIFICAÇÃO | Número de contribuintes | ENCARGO DE FAMÍLIA | | Renda bruta | ABATIMENTOS | | | | Renda líquida |
|---|---|---|---|---|---|---|---|---|---|
| | | Número de filhos e dependentes | Número de espôsas | | Filhos e dependentes | Espôsa | Juros, prêmios de seguros e demais descontos | Total | |
| | | | | Cr$ 1 000 | | | | | |
| **TOTAL** | 276 945 | 284 018 | 178 884 | 39 662 483 | 2 840 180 | 3 577 680 | 2 281 567 | 8 699 427 | 30 963 056 |
| ***Segundo classes de renda líquida (Cr$ 1 000)*** | | | | | | | | | |
| De mais de 30 á 60 | 129 397 | 104 478 | 70 416 | 8 532 243 | 1 044 780 | 1 408 320 | 476 208 | 2 929 308 | 5 602 935 |
| » » » 60 » 90 | 54 577 | 58 550 | 37 012 | 5 682 589 | 585 500 | 740 240 | 354 898 | 1 680 638 | 4 001 951 |
| » » » 90 » 120 | 28 501 | 33 378 | 20 655 | 3 943 5 7 | 333 780 | 413 100 | 238 045 | 984 925 | 2 958 672 |
| » » » 120 » 150 | 16 635 | 21 329 | 12 744 | 2 877 796 | 213 290 | 254 880 | 171 174 | 639 344 | 2 238 452 |
| » » » 150 » 200 | 15 989 | 21 431 | 12 496 | 3 428 975 | 214 310 | 249 920 | 199 024 | 663 254 | 2 765 721 |
| » » » 200 » 300 | 14 948 | 21 041 | 11 953 | 4 337 128 | 210 410 | 239 060 | 253 173 | 702 643 | 3 634 485 |
| » » » 300 » 400 | 6 712 | 9 495 | 5 378 | 2 658 782 | 94 950 | 107 560 | 134 811 | 337 321 | 2 321 461 |
| » » » 400 » 500 | 3 501 | 5 101 | 2 818 | 1 783 089 | 51 010 | 56 360 | 115 322 | 222 692 | 1 560 397 |
| » » » 500 » 600 | 2 052 | 2 770 | 1 651 | 1 245 760 | 27 700 | 33 020 | 64 179 | 124 899 | 1 120 861 |
| » » » 600 » 700 | 1 333 | 1 960 | 1 102 | 950 487 | 19 600 | 22 040 | 48 693 | 90 333 | 860 154 |
| » » » 700 » 1 000 | 1 821 | 2 573 | 1 487 | 1 649 693 | 25 730 | 29 740 | 91 895 | 147 365 | 1 502 328 |
| » » » 1 000 » 2 000 | 1 214 | 1 665 | 962 | 1 731 765 | 16 650 | 19 240 | 98 297 | 134 187 | 1 597 578 |
| » » » 2 000 » 3 000 | 190 | 163 | 146 | 472 928 | 1 630 | 2 920 | 15 377 | 19 927 | 453 001 |
| » » » 3 000 | 75 | 84 | 64 | 367 651 | 840 | 1 280 | 20 471 | 22 591 | 345 060 |
| **Por Unidades da Federação** | | | | | | | | | |
| Amazonas e Acre | 1 354 | 1 907 | 878 | 195 860 | 19 070 | 17 560 | 7 895 | 44 525 | 151 335 |
| Pará | 2 553 | 3 185 | 1 554 | 388 322 | 31 850 | 31 080 | 13 412 | 76 342 | 311 981 |
| Maranhão | 1 152 | 1 438 | 713 | 147 319 | 14 380 | 14 260 | 5 072 | 33 712 | 113 607 |
| Piauí | 738 | 1 111 | 381 | 89 312 | 11 110 | 7 620 | 5 155 | 23 885 | 65 426 |
| Ceará | 2 388 | 3 775 | 1 563 | 346 032 | 37 750 | 31 260 | 24 439 | 93 449 | 252 583 |
| Rio Grande do Norte | 1 141 | 1 562 | 715 | 134 115 | 15 620 | 14 300 | 7 992 | 37 912 | 96 203 |
| Paraíba | 1 391 | 2 260 | 976 | 182 794 | 22 600 | 19 520 | 7 837 | 49 957 | 132 837 |
| Pernambuco | 6 580 | 8 570 | 4 268 | 981 009 | 85 700 | 85 360 | 46 399 | 217 459 | 763 550 |
| Alagoas | 1 004 | 1 449 | 693 | 139 355 | 14 490 | 13 860 | 8 413 | 36 763 | 102 592 |
| Sergipe | 810 | 982 | 511 | 103 460 | 9 820 | 10 220 | 5 784 | 25 824 | 77 637 |
| Bahia | 6 017 | 7 108 | 3 827 | 840 827 | 71 080 | 76 540 | 65 647 | 213 267 | 627 560 |
| Minas Gerais | 16 223 | 22 862 | 10 664 | 2 267 910 | 228 620 | 213 280 | 169 861 | 611 761 | 1 656 149 |
| Espírito Santo | 2 011 | 3 027 | 1 401 | 264 729 | 30 270 | 28 020 | 11 456 | 69 746 | 194 983 |
| Rio de Janeiro | 8 666 | 8 529 | 5 572 | 1 056 364 | 85 290 | 111 440 | 49 335 | 246 065 | 810 299 |
| Distrito Federal | 91 388 | 69 486 | 55 294 | 12 597 800 | 694 860 | 1 105 880 | 741 622 | 2 542 362 | 10 055 438 |
| São Paulo | 92 189 | 92 535 | 60 506 | 13 932 097 | 925 350 | 1 210 120 | 955 496 | 3 090 966 | 10 841 130 |
| Paraná | 10 573 | 14 179 | 7 874 | 1 561 686 | 141 790 | 157 480 | 43 524 | 342 794 | 1 218 892 |
| Santa Catarina | 3 750 | 5 078 | 2 798 | 532 737 | 50 780 | 55 960 | 24 238 | 130 978 | 401 759 |
| Rio Grande do Sul | 23 967 | 30 746 | 16 710 | 3 500 973 | 307 460 | 334 200 | 70 602 | 712 262 | 2 788 711 |
| Mato Grosso | 1 701 | 2 261 | 1 134 | 214 232 | 22 610 | 22 680 | 3 713 | 49 003 | 165 229 |
| Goiás | 1 349 | 1 968 | 852 | 185 550 | 19 680 | 17 040 | 13 675 | 50 395 | 135 155 |

**FONTE** — Divisão do Impôsto de Renda.

# FINANÇAS PÚBLICAS

## II — RECEITA E DESPESA DA UNIÃO

### 6. IMPÔSTO DE RENDA E PROVENTOS DE QUALQUER NATUREZA

**d) Rendimento líquido das cédulas, por Unidades da Federação — 1953**

| UNIDADES DA FEDERAÇÃO | RENDIMENTO LÍQUIDO (Cr$ 1 000) | | | | | | | | |
|---|---|---|---|---|---|---|---|---|---|
| | Total | Segundo as cédulas | | | | | | | |
| | | A (3%) | B (10%) | C (1%) | D (2%) | E (3%) | F | G | H (5%) |
| Amazonas | 196 840 | 1 | 3 919 | 100 686 | 7 092 | 8 260 | 75 592 | 76 | 1 214 |
| Pará | 387 340 | 111 | 11 004 | 171 456 | 11 866 | 21 640 | 164 773 | 6 257 | 233 |
| Maranhão | 147 320 | 551 | 5 168 | 74 935 | 4 424 | 11 984 | 49 419 | 795 | 44 |
| Piauí | 89 311 | 43 | 4 509 | 48 922 | 2 946 | 4 555 | 22 814 | 5 415 | 107 |
| Ceará | 346 031 | 97 | 17 837 | 168 815 | 7 777 | 29 892 | 113 946 | 6 804 | 863 |
| Rio Grande do Norte | 134 115 | 6 | 2 331 | 76 931 | 2 943 | 7 728 | 42 264 | 1 881 | 31 |
| Paraíba | 182 794 | 18 | 4 628 | 91 821 | 6 660 | 13 720 | 59 229 | 6 329 | 389 |
| Pernambuco | 981 010 | 1 224 | 40 179 | 534 517 | 39 562 | 83 778 | 275 828 | 4 318 | 1 604 |
| Alagoas | 139 355 | 62 | 7 340 | 72 113 | 4 535 | 11 206 | 41 644 | 2 291 | 164 |
| Sergipe | 103 459 | 379 | 6 930 | 53 317 | 1 778 | 6 635 | 32 598 | 1 790 | 32 |
| Bahia | 840 827 | 3 712 | 40 139 | 414 752 | 28 714 | 67 014 | 247 640 | 37 535 | 1 321 |
| Minas Gerais | 2 267 912 | 2 539 | 107 331 | 988 139 | 83 182 | 167 942 | 802 799 | 105 745 | 10 235 |
| Espírito Santo | 264 729 | 40 | 10 247 | 124 431 | 13 113 | 16 409 | 95 873 | 4 294 | 322 |
| Rio de Janeiro | 1 056 365 | 1 443 | 37 046 | 567 777 | 31 741 | 88 159 | 314 756 | 12 842 | 2 601 |
| Distrito Federal | 12 597 800 | 17 947 | 569 386 | 7 709 731 | 484 521 | 1 154 916 | 2 624 954 | 12 157 | 24 188 |
| São Paulo | 13 932 097 | 25 377 | 765 033 | 6 729 886 | 625 704 | 1 609 671 | 3 888 724 | 252 856 | 34 846 |
| Paraná | 1 561 686 | 410 | 51 552 | 662 323 | 67 465 | 102 023 | 567 343 | 104 785 | 5 785 |
| Santa Catarina | 532 737 | 128 | 18 146 | 261 369 | 18 005 | 20 609 | 209 648 | 3 399 | 1 433 |
| Rio Grande do Sul | 3 500 974 | 1 097 | 176 612 | 1 498 905 | 141 637 | 227 585 | 1 251 137 | 195 287 | 8 714 |
| Mato Grosso | 214 230 | 380 | 7 658 | 93 639 | 9 430 | 14 966 | 55 513 | 32 146 | 498 |
| Goiás | 185 551 | 494 | 4 928 | 69 167 | 8 895 | 15 093 | 68 675 | 17 849 | 450 |
| **BRASIL** | **39 662 483** | **56 059** | **1 891 923** | **20 513 632** | **1 601 990** | **3 683 785** | **11 005 169** | **814 851** | **95 074** |

**FONTE** — Divisão do Impôsto de Renda.

**NOTA** — Para os fins do impôsto, os rendimentos são classificados em oito cédulas, a saber: CÉDULA A — Rendimentos do capital aplicado em títulos nominativos de dívidas públicas federais, estaduais ou municipais; CÉDULA B — Rendimentos de capitais e valores mobiliários (juros em geral, exceto os de títulos de dívida pública); CÉDULA C — Rendimentos do trabalho, provenientes do exercício de empregos, cargos e funções; CÉDULA D — Rendimentos do trabalho não compreendidos na cédula C, provenientes de profissões, ocupações e prestação de serviços não comerciais; CÉDULA E — Rendimentos de capitais imobiliários, tais como aluguel, aforamento e arrendamento de propriedades, imóveis, inclusive pastos naturais ou artificiais e campos de invernada; CÉDULA F — Rendimentos sujeitos à taxação proporcional em poder das pessoas jurídicas e os produzidos no estrangeiro, qualquer que seja a sua natureza; CÉDULA G — Rendimentos da exploração agrícola e pastoril e das indústrias extrativas vegetal e animal, inclusive criação, recriação e engorda de animais de qualquer espécie; CÉDULA H — Rendimentos de tôdas as ocupações lucrativas não incluídos nas outras cédulas.

# FINANÇAS PÚBLICAS

## II — RECEITA E DESPESA DA UNIÃO

### 6. IMPÔSTO DE RENDA E PROVENTOS DE QUALQUER NATUREZA

**e) Número de pessoas jurídicas notificadas, lucro tributado e impôsto notificado, segundo classes de lucro tributado — 1947 e 1953**

| CLASSES DE LUCRO TRIBUTADO (Cr$ 1 000) | PESSOAS JURÍDICAS NOTIFICADAS | | LUCRO TRIBUTADO (Cr$ 1 000) | | IMPÔSTO NOTIFICADO (Cr$ 1 000) | |
|---|---|---|---|---|---|---|
| | 1947 | 1953 | 1947 | 1953 | 1947 | 1953 |
| **NÚMEROS ABSOLUTOS** | | | | | | |
| Até 100 | 240 717 | 324 648 | 3 001 895 | 4 534 930 | 239 592 | 453 040 |
| De mais de 100 a 500 | 12 884 | 21 452 | 2 541 003 | 4 570 393 | 201 551 | 504 493 |
| » » » 500 » 1 000 | 1 741 | 3 441 | 1 229 532 | 2 404 418 | 96 030 | 301 353 |
| » » » 1 000 » 2 000 | 1 052 | 1 754 | 1 479 383 | 2 435 812 | 115 782 | 334 592 |
| » » » 2 000 » 3 000 | 365 | 669 | 896 935 | 1 639 095 | 69 701 | 232 391 |
| » » » 3 000 » 4 000 | 222 | 319 | 750 606 | 1 104 771 | 59 023 | 160 293 |
| » » » 4 000 » 5 000 | 113 | 199 | 501 867 | 904 946 | 39 151 | 132 359 |
| » » » 5 000 » 6 000 | 87 | 115 | 457 889 | 630 130 | 35 435 | 92 564 |
| » » » 6 000 » 7 000 | 54 | 91 | 345 868 | 591 599 | 27 669 | 84 273 |
| » » » 7 000 » 8 000 | 39 | 62 | 292 651 | 465 157 | 23 412 | 68 216 |
| » » » 8 000 » 9 000 | 34 | 58 | 285 370 | 491 166 | 22 829 | 72 103 |
| » » » 9 000 » 10 000 | 24 | 51 | 223 597 | 482 440 | 17 888 | 70 855 |
| » » » 10 000 » 20 000 | 116 | 180 | 1 571 582 | 2 565 558 | 125 134 | 376 998 |
| » » » 20 000 » 30 000 | 33 | 70 | 786 760 | 1 636 140 | 62 941 | 242 700 |
| » » » 30 000 » 40 000 | 16 | 37 | 571 387 | 1 278 817 | 45 711 | 188 595 |
| » » » 40 000 » 50 000 | 3 | 21 | 123 780 | 941 736 | 9 902 | 140 903 |
| » » » 50 000 » 60 000 | 6 | 8 | 330 612 | 448 051 | 26 449 | 67 072 |
| » » » 60 000 » 70 000 | 5 | 3 | 314 810 | 194 220 | 25 185 | 29 082 |
| » » » 70 000 » 80 000 | — | 2 | — | 150 713 | — | 17 254 |
| » » » 80 000 » 90 000 | 2 | 4 | 174 714 | 339 963 | 13 977 | 50 926 |
| » » » 90 000 » 100 000 | — | 5 | — | 482 883 | — | 65 387 |
| » » » 100 000 » 150 000 | 4 | 10 | 481 337 | 1 101 938 | 38 507 | 165 121 |
| » » » 150 000 » 200 000 | 1 | 7 | 193 558 | 1 196 126 | 15 485 | 165 709 |
| » » » 200 000 | — | 3 | — | 881 573 | — | 132 185 |
| **TOTAL** | **257 518** | **353 209** | **16 555 136** | **31 472 575** | **1 311 354** | **4 148 464** |
| **PERCENTAGENS** | | | | | | |
| Até 100 | 93,48 | 91,91 | 18,13 | 14,41 | 18,26 | 10,92 |
| De mais de 100 a 500 | 5,00 | 6,07 | 15,35 | 14,52 | 15,36 | 12,16 |
| » » » 500 » 1 000 | 0,68 | 0,98 | 7,43 | 7,64 | 7,32 | 7,26 |
| » » » 1 000 » 2 000 | 0,41 | 0,50 | 8,94 | 7,74 | 8,83 | 8,06 |
| » » » 2 000 » 3 000 | 0,14 | 0,19 | 5,42 | 5,21 | 5,32 | 5,60 |
| » » » 3 000 » 4 000 | 0,09 | 0,09 | 4,53 | 3,51 | 4,50 | 3,86 |
| » » » 4 000 » 5 000 | 0,04 | 0,06 | 3,03 | 2,88 | 2,99 | 3,19 |
| » » » 5 000 » 6 000 | 0,03 | 0,03 | 2,77 | 2,00 | 2,70 | 2,23 |
| » » » 6 000 » 7 000 | 0,02 | 0,03 | 2,09 | 1,88 | 2,11 | 2,03 |
| » » » 7 000 » 8 000 | 0,02 | 0,02 | 1,77 | 1,48 | 1,79 | 1,64 |
| » » » 8 000 » 9 000 | 0,01 | 0,02 | 1,72 | 1,56 | 1,74 | 1,74 |
| » » » 9 000 » 10 000 | 0,01 | 0,01 | 1,35 | 1,53 | 1,36 | 1,71 |
| » » » 10 000 » 20 000 | 0,05 | 0,05 | 9,49 | 8,15 | 9,54 | 9,09 |
| » » » 20 000 » 30 000 | 0,01 | 0,02 | 4,75 | 5,20 | 4,80 | 5,85 |
| » » » 30 000 » 40 000 | 0,01 | 0,01 | 3,45 | 4,06 | 3,49 | 4,55 |
| » » » 40 000 » 50 000 | 0,00 | 0,01 | 0,75 | 2,99 | 0,76 | 3,40 |
| » » » 50 000 » 60 000 | 0,00 | 0,00 | 2,00 | 1,42 | 2,02 | 1,62 |
| » » » 60 000 » 70 000 | 0,00 | 0,00 | 1,90 | 0,62 | 1,92 | 0,70 |
| » » » 70 000 » 80 000 | — | 0,00 | — | 0,48 | — | 0,42 |
| » » » 80 000 » 90 000 | 0,00 | 0,00 | 1,05 | 1,08 | 1,07 | 1,23 |
| » » » 90 000 » 100 000 | — | 0,00 | — | 1,54 | — | 1,58 |
| » » » 100 000 » 150 000 | 0,00 | 0,00 | 2,91 | 3,50 | 2,94 | 3,98 |
| » » » 150 000 » 200 000 | 0,00 | 0,00 | 1,17 | 3,80 | 1,18 | 3,99 |
| » » » 200 000 | — | 0,00 | — | 2,80 | — | 3,19 |
| **TOTAL** | **100,00** | **100,00** | **100,00** | **100,00** | **100,00** | **100,00** |

**FONTE** — Divisão do Impôsto de Renda.

**NOTA** — As pessoas jurídicas são tributadas de acôrdo com os lucros reais verificados, anualmente, segundo o balanço e a demonstração da conta de lucros e perdas, ou pela tributação baseada no lucro presumido, determinado pela aplicação do coeficiente de 8% sôbre a receita bruta. Para melhor compreensão dos elementos apresentados, vêde o Decreto n.º 24 239, de 22 de dezembro de 1947.

# FINANÇAS PÚBLICAS

## II — RECEITA E DESPESA DA UNIÃO

### 7. IMPÔSTO DO SÊLO E AFINS — 1940/53

**Arrecadação, segundo as principais rubricas**

| RUBRICAS | ARRECADAÇÃO (Cr$ 1 000) | | |
|---|---|---|---|
| | 1940 | 1947 | 1953 |
| Impôsto do sêlo | 279 001 | 1 422 140 | 3 820 531 |
| Verba fiscal | 64 910 | 393 511 | ... |
| Adesivo | 213 224 | 499 400 | ... |
| Selagem mecânica | 867 | 3 945 | ... |
| Sêlo especial | | 289 | ... |
| Papel selado | | 1 775 | .... |
| Verba bancária | | 523 220 | ... |
| Impôsto sôbre operações a têrmo | 796 | 1 698 | 1 138 |
| Impôsto sôbre vales para brindes | 474 | 50 | 12 |
| Impôsto sôbre pagamentos feitos pela União | 2 773 | — | — |
| **TOTAL** | **283 044** | **1 423 888** | **3 821 681** |

**FONTE** — Contadoria Geral da República.

### 8. IMPOSTOS QUE COMPETEM À UNIÃO NOS TERRITÓRIOS — 1947 E 1953

**Arrecadação, pelos Territórios**

| ESPECIFICAÇÃO | Anos | ARRECADAÇÃO (Cr$ 1 000) | | | | |
|---|---|---|---|---|---|---|
| | | Total | Pelos Territórios | | | |
| | | | Guaporé | Acre | Rio Branco | Amapá |
| Impostos | 1947 | 2 341 | 538 | 1 346 | 239 | 218 |
| | 1953 | 6 998 | 2 118 | 3 295 | 717 | 868 |
| Territorial rural | 1947 | 23 | 0 | — | 9 | 14 |
| | 1953 | 41 | — | — | 12 | 29 |
| Transmissão "causa-mortis" | 1947 | 5 | 2 | — | — | 3 |
| | 1953 | 55 | 18 | — | 12 | 25 |
| Transmissão "inter-vivos" | 1947 | 58 | 29 | — | 17 | 12 |
| | 1953 | 319 | 109 | — | 136 | 74 |
| Vendas e consignações | 1947 | 2 199 | 507 | 1 346 | 193 | 153 |
| | 1953 | 6 526 | 1 991 | 3 295 | 557 | 683 |
| Exportação | 1947 | — | — | — | — | — |
| | 1953 | 57 | — | — | — | 57 |
| Indústrias e profissões | 1947 | 56 | — | — | 20 | 36 |
| | 1953 | — | — | — | — | — |
| Rendas diversas | 1947 | 34 | 0 | 30 | 4 | — |
| | 1953 | 31 | 0 | 0 | 26 | 5 |
| **TOTAL** | **1947** | **2 375** | **538** | **1 376** | **243** | **218** |
| | **1953** | **7 029** | **2 118** | **3 295** | **743** | **873** |

**FONTE** — Contadoria Geral da República.

# FINANÇAS PÚBLICAS

## III — RECEITA E DESPESA DOS ESTADOS E DO DISTRITO FEDERAL

### 1. ORÇAMENTO ORDINÁRIO E DE CAPITAL — 1952 E 1953 *

#### a) Resumo, por Unidades da Federação

| UNIDADES DA FEDERAÇÃO | Anos | RECEITA | | | | DESPESA | | | |
|---|---|---|---|---|---|---|---|---|---|
| | | Total | Orçamentos | | | Total | Orçamentos | | "Superavit" |
| | | | Ordinário | De capital | | | Ordinário | De capital | |
| | | | | Diversos | Operações de crédito (1) | | | | |
| | | Cr$ 1 000 | | | | | | | |
| Amazonas | 1952 | 132 427 | 91 704 | 10 | 40 713 | 132 427 | 114 098 | 18 329 | — |
| | 1953 | 160 630 | 117 840 | 10 | 42 780 | 160 630 | 131 981 | 28 649 | — |
| Pará | 1952 | 129 100 | 129 080 | 20 | — | 129 100 | 105 685 | 17 033 | 6 382 |
| | 1953 | 188 934 | 172 646 | 195 | 16 093 | 188 934 | 145 319 | 43 615 | — |
| Maranhão | 1952 | 107 592 | 88 057 | 195 | 19 340 | 107 592 | 92 251 | 15 341 | — |
| | 1953 | 119 571 | 115 100 | 200 | 4 271 | 119 571 | 102 731 | 16 840 | — |
| Piauí | 1952 | 70 196 | 68 450 | — | 1 746 | 70 196 | 66 443 | 3 753 | — |
| | 1953 | 80 608 | 74 300 | — | 6 308 | 80 608 | 73 625 | 6 983 | — |
| Ceará | 1952 | 220 032 | 161 929 | 50 | 58 053 | 220 032 | 193 194 | 26 838 | — |
| | 1953 | 251 698 | 211 302 | 100 | 40 296 | 251 698 | 213 990 | 37 708 | — |
| Rio Grande do Norte | 1952 | 152 325 | 119 225 | 40 | 33 060 | 152 325 | 105 170 | 47 155 | — |
| | 1953 | 166 059 | 130 480 | 40 | 35 539 | 166 059 | 122 590 | 43 469 | — |
| Paraíba | 1952 | 197 138 | 180 118 | 20 | 17 000 | 197 138 | 157 435 | 39 703 | — |
| | 1953 | 233 830 | 218 780 | 50 | 15 000 | 233 830 | 179 779 | 54 051 | — |
| Pernambuco | 1952 | 824 484 | 559 320 | 30 | 265 134 | 824 484 | 629 833 | 194 651 | — |
| | 1953 | 890 828 | 601 813 | 15 | 289 000 | 890 828 | 663 858 | 226 970 | — |
| Alagoas | 1952 | 145 427 | 114 204 | 50 | 31 173 | 145 427 | 108 384 | 37 043 | — |
| | 1953 | 145 428 | 114 204 | 50 | 31 174 | 145 428 | 111 892 | 33 536 | — |
| Sergipe | 1952 | 82 465 | 76 367 | 220 | 5 878 | 82 465 | 74 983 | 7 482 | — |
| | 1953 | 82 465 | 76 367 | 220 | 5 878 | 82 465 | 74 477 | 7 988 | — |
| Bahia | 1952 | 940 172 | 935 172 | 5 000 | — | 940 172 | 685 067 | 255 105 | — |
| | 1953 | 1 052 042 | 980 171 | 5 000 | 66 871 | 1 052 042 | 775 820 | 276 222 | — |
| Minas Gerais | 1952 | 2 472 371 | 2 255 909 | 5 000 | 211 462 | 2 472 371 | 1 607 455 | 864 916 | — |
| | 1953 | 2 947 195 | 2 740 124 | 5 000 | 202 071 | 2 947 195 | 2 124 477 | 822 718 | — |
| Espírito Santo | 1952 | 394 641 | 291 518 | 23 123 | 80 000 | 394 641 | 233 876 | 160 750 | 15 |
| | 1953 | 551 854 | 442 804 | 39 050 | 70 000 | 551 854 | 322 173 | 229 681 | — |
| Rio de Janeiro | 1952 | 728 834 | 728 814 | 20 | — | 728 834 | 565 435 | 163 115 | 284 |
| | 1953 | 1 094 998 | 1 094 976 | 22 | — | 1 094 998 | 743 845 | 351 015 | 138 |
| Distrito Federal | 1952 | 4 250 296 | 4 226 296 | 24 000 | — | 4 250 296 | 2 927 574 | 1 322 290 | 432 |
| | 1953 | 5 805 260 | 5 765 260 | 40 000 | — | 5 805 260 | 3 351 649 | 2 453 464 | 147 |
| São Paulo | 1952 | 9 287 930 | 8 313 260 | 205 | 974 465 | 9 287 930 | 8 104 809 | 1 183 121 | — |
| | 1953 | 11 520 963 | 10 203 746 | 5 225 | 1 311 992 | 11 520 963 | 9 926 838 | 1 594 125 | — |
| Paraná | 1952 | 1 251 525 | 945 525 | 55 000 | 251 000 | 1 251 525 | 1 084 637 | 166 888 | — |
| | 1953 | 1 576 639 | 1 246 639 | 210 000 | 120 000 | 1 576 639 | 1 163 795 | 412 844 | — |
| Santa Catarina | 1952 | 308 760 | 307 910 | 850 | — | 308 760 | 240 213 | 68 547 | — |
| | 1953 | 345 622 | 344 772 | 850 | — | 345 622 | 266 399 | 79 223 | — |
| Rio Grande do Sul | 1952 | 1 976 270 | 1 692 562 | 37 250 | 246 458 | 1 976 270 | 1 450 208 | 526 062 | — |
| | 1953 | 2 418 281 | 2 325 281 | 13 000 | 80 000 | 2 418 281 | 1 941 508 | 474 797 | 1 976 |
| Mato Grosso | 1952 | 106 302 | 86 580 | 6 000 | 13 722 | 106 302 | 88 098 | 18 204 | — |
| | 1953 | 135 196 | 110 945 | 11 785 | 12 466 | 135 196 | 106 455 | 28 741 | — |
| Goiás | 1952 | 153 429 | 112 571 | 15 200 | 25 658 | 153 429 | 121 724 | 31 705 | — |
| | 1953 | 228 048 | 138 679 | 41 100 | 48 269 | 228 048 | 174 798 | 53 250 | — |
| **BRASIL** | **1952** | **23 931 716** | **21 484 571** | **172 283** | **2 274 862** | **23 931 716** | **18 756 572** | **5 168 031** | **7 113** |
| | **1953** | **29 996 149** | **27 226 229** | **371 912** | **2 398 008** | **29 996 149** | **22 717 999** | **7 275 889** | **2 261** |

**FONTE** — Conselho Técnico de Economia e Finanças.

**NOTA** — Para maior compreensão vêde "Nova Estrutura Orçamentária para fins de Análise Econômica" — Revista de Finanças Públicas, ns. 155/156, novembro/dezembro, 1953.

* Estrutura dos orçamentos para fins de análise econômica.

(1) Inclusive para cobertura dos "deficits".

# FINANÇAS PÚBLICAS

## III — RECEITA E DESPESA DOS ESTADOS E DO DISTRITO FEDERAL

### 1. ORÇAMENTO ORDINÁRIO E DE CAPITAL — 1952 E 1953 *

**b) Discriminação da receita prevista, segundo a natureza, por Unidades da Federação**

α) Orçamento ordinário

| UNIDADES DA FEDERAÇÃO | Anos | RECEITA PREVISTA (Cr$ 1 000) | | | | | | | | | |
|---|---|---|---|---|---|---|---|---|---|---|---|
| | | Total geral | Orçamento ordinário | | | | | | | | |
| | | | Total | Tributária | | | | Patrimonial | Industrial | Transferida | Diversas |
| | | | | Total | Impostos | | Taxas | | | | |
| | | | | | Diretos | Indiretos | | | | | |
| Amazonas | 1952 | 132 427 | 91 704 | 88 334 | 3 580 | 80 149 | 4 605 | 10 | — | 100 | 3 260 |
| | 1953 | 160 630 | 117 840 | 115 895 | 6 280 | 99 798 | 9 817 | 10 | — | 100 | 1 835 |
| Pará | 1952 | 129 100 | 129 080 | 114 491 | 5 2?0 | 104 600 | 4 631 | 2 035 | 810 | 10 394 | 1 350 |
| | 1953 | 188 934 | 172 646 | 157 619 | 7 790 | 145 567 | 4 262 | 4 073 | 1 102 | 6 967 | 2 885 |
| Maranhão | 1952 | 107 592 | 88 057 | 77 000 | 3 150 | 73 630 | 220 | 2 224 | — | 7 153 | 1 680 |
| | 1953 | 119 571 | 115 100 | 102 548 | 4 600 | 97 698 | 250 | — | 3 104 | 6 248 | 3 200 |
| Piauí | 1952 | 70 196 | 68 450 | 63 800 | 4 000 | 57 750 | 2 050 | 3 250 | 650 | — | 750 |
| | 1953 | 80 608 | 74 300 | 69 500 | 5 000 | 63 090 | 1 410 | 3 250 | 750 | — | 800 |
| Ceará | 1952 | 220 032 | 161 929 | 153 896 | 15 000 | 138 196 | 700 | 205 | 105 | — | 7 723 |
| | 1953 | 251 698 | 211 302 | 202 655 | 20 600 | 180 855 | 1 200 | 422 | 120 | — | 8 105 |
| Rio Grande do Norte | 1952 | 152 325 | 119 225 | 110 900 | 8 100 | 100 700 | 2 100 | 589 | 50 | 2 580 | 5 106 |
| | 1953 | 166 059 | 130 480 | 122 650 | 7 800 | 112 650 | 2 200 | 360 | 50 | 6 593 | 827 |
| Paraíba | 1952 | 197 138 | 180 118 | 170 128 | 16 000 | 153 128 | 1 000 | 60 | 3 700 | 900 | 5 330 |
| | 1953 | 233 830 | 218 780 | 200 060 | 19 200 | 177 360 | 3 500 | 420 | 8 150 | 2 700 | 7 450 |
| Pernambuco | 1952 | 824 484 | 559 320 | 520 635 | 32 200 | 483 000 | 5 435 | 1 600 | 4 650 | 15 200 | 17 235 |
| | 1953 | 890 828 | 601 813 | 562 919 | 38 500 | 508 100 | 16 319 | 2 805 | 2 775 | 19 800 | 13 514 |
| Alagoas | 1952 | 145 427 | 114 204 | 107 378 | 8 100 | 97 978 | 1 300 | 327 | 255 | 2 200 | 4 044 |
| | 1953 | 145 428 | 114 204 | 107 378 | 8 100 | 86 778 | 12 500 | 327 | 255 | 2 200 | 4 044 |
| Sergipe | 1952 | 82 465 | 76 367 | 75 100 | 8 100 | 66 100 | 900 | 170 | 77 | 40 | 980 |
| | 1953 | 82 465 | 76 367 | 75 100 | 8 100 | 66 100 | 900 | 170 | 77 | 40 | 980 |
| Bahia | 1952 | 940 172 | 935 172 | 900 100 | 104 000 | 788 100 | 8 000 | 1 500 | — | — | 33 572 |
| | 1953 | 1 052 042 | 980 171 | 900 100 | 94 000 | 786 100 | 20 000 | 1 500 | 2 300 | 45 000 | 31 271 |
| Minas Gerais | 1952 | 2 472 371 | 2 255 909 | 1 964 662 | 347 000 | 1 523 412 | 94 250 | 39 597 | 80 150 | 80 500 | 91 000 |
| | 1953 | 2 947 195 | 2 740 124 | 2 190 704 | 417 000 | 1 742 354 | 31 350 | 31 247 | 50 673 | 200 500 | 267 000 |
| Espírito Santo | 1952 | 394 641 | 291 518 | 286 782 | 16 520 | 268 288 | 1 974 | 3 036 | 720 | — | 980 |
| | 1953 | 551 854 | 442 804 | 434 025 | 22 460 | 404 062 | 7 503 | 4 835 | 2 053 | — | 1 891 |
| Rio de Janeiro | 1952 | 728 834 | 728 814 | 699 996 | 129 996 | 565 600 | 4 400 | 2 300 | 10 725 | 200 | 15 593 |
| | 1953 | 1 094 998 | 1 094 976 | 1 028 821 | 176 226 | 834 196 | 18 399 | 5 066 | 2 060 | 40 250 | 18 779 |
| Distrito Federal | 1952 | 4 250 296 | 4 226 296 | 3 848 512 | 885 000 | 2 772 500 | 191 012 | 59 684 | 160 000 | 80 000 | 78 100 |
| | 1953 | 5 805 260 | 5 765 260 | 4 849 400 | 1 045 000 | 3 594 000 | 210 400 | 63 280 | 170 000 | 127 300 | 555 280 |
| São Paulo | 1952 | 9 287 930 | 8 313 260 | 7 748 405 | 1 154 527 | 6 375 200 | 218 678 | 56 075 | 194 147 | 183 344 | 131 289 |
| | 1953 | 11 520 963 | 10 203 746 | 9 392 080 | 1 250 250 | 7 905 300 | 236 530 | 165 445 | 212 774 | 44 374 | 389 073 |
| Paraná | 1952 | 1 251 525 | 945 525 | 907 300 | 104 000 | 777 500 | 25 800 | 23 002 | 1 201 | 5 000 | 9 022 |
| | 1953 | 1 576 639 | 1 246 639 | 1 141 550 | 159 000 | 928 450 | 54 100 | 26 002 | 1 300 | 75 000 | 8 787 |
| Santa Catarina | 1952 | 308 760 | 307 910 | 299 524 | 24 420 | 273 600 | 1 504 | 2 716 | 2 370 | 1 500 | 1 800 |
| | 1953 | 345 622 | 344 772 | 331 202 | 24 300 | 305 400 | 1 502 | 660 | 9 610 | 1 500 | 1 800 |
| Rio Grande do Sul | 1952 | 1 976 270 | 1 692 592 | 1 509 300 | 170 000 | 1 330 800 | 8 500 | 6 736 | 48 890 | 117 236 | 10 400 |
| | 1953 | 2 418 281 | 2 325 281 | 1 881 350 | 202 500 | 1 662 550 | 16 300 | 7 720 | 16 735 | 369 676 | 49 800 |
| Mato Grosso | 1952 | 106 302 | 86 580 | 82 435 | 18 745 | 61 400 | 2 290 | 775 | 220 | — | 3 150 |
| | 1953 | 135 196 | 110 945 | 107 620 | 25 600 | 79 470 | 2 550 | 605 | 170 | — | 2 550 |
| Goiás | 1952 | 153 429 | 112 571 | 105 900 | 24 700 | 77 550 | 3 650 | 905 | 216 | 4 000 | 1 550 |
| | 1953 | 228 048 | 138 679 | 130 100 | 39 600 | 86 500 | 4 000 | 779 | — | 4 000 | 3 800 |
| **BRASIL** | **1952** | **23 931 716** | **21 484 571** | **19 834 578** | **3 082 398** | **16 169 181** | **582 999** | **206 796** | **508 936** | **510 347** | **423 914** |
| | **1953** | **29 996 149** | **27 226 229** | **24 103 276** | **3 581 906** | **19 866 378** | **654 992** | **312 976** | **484 058** | **952 248** | **1 373 671** |

**FONTE** — Conselho Técnico de Economia e Finanças.

**NOTA** — Vêde a nota da tabela anterior.

* Estrutura dos orçamentos para fins de análise econômica.

# FINANÇAS PÚBLICAS

## III — RECEITA E DESPESA DOS ESTADOS E DO DISTRITO FEDERAL

### 1. ORÇAMENTO ORDINÁRIO E DE CAPITAL — 1952 E 1953 *

**b) Discriminação da receita prevista, segundo a natureza, por Unidades da Federação**

β) Orçamento de capital

| UNIDADES DA FEDERAÇÃO | Anos | RECEITA (Cr$ 1 000) | | | | | | |
|---|---|---|---|---|---|---|---|---|
| | | Total geral | Orçamento de capital | | | | | |
| | | | Total | "Superavit" dos orçamentos *ordinários* | Alienação de bens *patrimoniais* | Empréstimos concedidos | Operações de crédito | |
| | | | | | | | Autorizadas | Para cobertura dos "deficits" |
| Amazonas | 1952 | 132 427 | 40 723 | — | 10 | — | — | 40 713 |
| | 1953 | 160 630 | 42 790 | — | 10 | — | — | 42 780 |
| Pará | 1952 | 129 100 | 23 415 | 23 395 | 20 | — | — | — |
| | 1953 | 188 934 | 43 615 | 27 327 | 195 | — | — | 16 093 |
| Maranhão | 1952 | 107 592 | 19 535 | — | 195 | — | — | 19 340 |
| | 1953 | 119 571 | 16 840 | 12 369 | 200 | — | — | 4 271 |
| Piauí | 1952 | 70 196 | 3 753 | 2 007 | — | — | — | 1 746 |
| | 1953 | 80 608 | 6 983 | 675 | — | — | — | 6 308 |
| Ceará | 1952 | 220 032 | 58 103 | — | 50 | — | 10 | 58 043 |
| | 1953 | 251 698 | 40 396 | — | 100 | — | 100 | 40 196 |
| Rio Grande do Norte | 1952 | 152 325 | 47 155 | 14 055 | 40 | — | 23 270 | 9 790 |
| | 1953 | 166 059 | 43 469 | 7 890 | 40 | — | 12 122 | 23 417 |
| Paraíba | 1952 | 197 138 | 39 703 | 22 683 | 20 | — | 17 000 | — |
| | 1953 | 233 830 | 54 051 | 39 001 | 50 | — | 15 000 | — |
| Pernambuco | 1952 | 824 484 | 265 164 | — | 30 | — | 60 000 | 205 134 |
| | 1953 | 890 828 | 289 015 | — | 15 | — | 70 000 | 219 000 |
| Alagoas | 1952 | 145 427 | 37 043 | 5 820 | 50 | — | 11 200 | 19 973 |
| | 1953 | 145 428 | 33 536 | 2 312 | 50 | — | 11 200 | 19 974 |
| Sergipe | 1952 | 82 465 | 7 482 | 1 384 | 200 | 20 | — | 5 878 |
| | 1953 | 82 465 | 7 988 | 1 890 | 200 | 20 | — | 5 878 |
| Bahia | 1952 | 940 172 | 255 105 | 250 105 | 5 000 | — | — | — |
| | 1953 | 1 052 042 | 276 222 | 204 351 | 5 000 | — | — | 66 871 |
| Minas Gerais | 1952 | 2 472 371 | 864 916 | 648 454 | 5 000 | — | — | 211 462 |
| | 1953 | 2 947 195 | 822 718 | 615 647 | 5 000 | — | — | 202 071 |
| Espírito Santo | 1952 | 394 641 | 160 765 | 57 642 | 23 123 | — | 80 000 | — |
| | 1953 | 551 854 | 229 681 | 120 631 | 39 050 | — | 70 000 | — |
| Rio de Janeiro | 1952 | 728 834 | 163 399 | 163 379 | 20 | — | — | — |
| | 1953 | 1 094 998 | 351 153 | 351 131 | 22 | — | — | — |
| Distrito Federal | 1952 | 4 250 296 | 1 322 722 | 1 298 722 | 24 000 | — | — | — |
| | 1953 | 5 805 260 | 2 453 611 | 2 413 611 | 40 000 | — | — | — |
| São Paulo | 1952 | 9 287 930 | 1 183 121 | 208 451 | 205 | — | 30 000 | 944 465 |
| | 1953 | 11 520 963 | 1 594 125 | 276 908 | 210 | 5 015 | — | 1 311 992 |
| Paraná | 1952 | 1 251 525 | 306 000 | — | 55 000 | — | 251 000 | — |
| | 1953 | 1 576 639 | 412 844 | 82 844 | 210 000 | — | 120 000 | — |
| Santa Catarina | 1952 | 308 760 | 68 547 | 67 697 | 850 | — | — | — |
| | 1953 | 345 622 | 79 223 | 78 373 | 850 | — | — | — |
| Rio Grande do Sul | 1952 | 1 976 270 | 526 062 | 242 354 | 37 250 | — | 240 000 | 6 458 |
| | 1953 | 2 418 281 | 476 773 | 383 773 | 13 000 | — | 80 000 | — |
| Mato Grosso | 1952 | 106 302 | 19 722 | — | 5 000 | 1 000 | — | 13 722 |
| | 1953 | 135 196 | 28 741 | 4 490 | 11 540 | 245 | — | 12 466 |
| Goiás | 1952 | 153 429 | 40 858 | — | 15 200 | — | — | 25 658 |
| | 1953 | 228 048 | 89 369 | — | 41 100 | — | — | 48 269 |
| **BRASIL** | **1952** | **23 931 716** | **5 453 293** | **3 006 148** | **171 263** | **1 020** | **712 480** | **1 562 382** |
| | **1953** | **29 996 149** | **7 393 143** | **4 623 223** | **366 632** | **5 280** | **378 422** | **2 019 586** |

**FONTE** — Conselho Técnico de Economia e Finanças.

**NOTA** — Vêde a nota da tabela "a) Resumo, por Unidades da Federação", à página 486.

* Estrutura dos orçamentos para fins de análise econômica.

# FINANÇAS PÚBLICAS

## III — RECEITA E DESPESA DOS ESTADOS E DO DISTRITO FEDERAL

### 1. ORÇAMENTO ORDINÁRIO E DE CAPITAL — 1952 E 1953 *

### c) Resumo das despesas correntes e de capital, por Unidades da Federação

| UNIDADES DA FEDERAÇÃO | Anos | DESPESAS (Cr$ 1 000) | | | | | | | |
|---|---|---|---|---|---|---|---|---|---|
| | | Total geral | Correntes | | | De capital | | | |
| | | | Total | De custeio | De transferência | Total | Investimentos | Inversões financeiras | Amortização de dívidas |
| Amazonas | 1952 | 132 427 | 114 098 | 97 159 | 16 939 | 18 329 | 13 725 | — | 4 604 |
| | 1953 | 160 630 | 131 981 | 97 428 | 34 553 | 28 649 | 24 085 | — | 4 564 |
| Pará | 1952 | 122 718 | 105 685 | 89 459 | 16 226 | 17 033 | 13 443 | — | 3 590 |
| | 1953 | 188 934 | 145 319 | 117 842 | 27 477 | 43 615 | 29 845 | 12 000 | 1 770 |
| Maranhão | 1952 | 107 592 | 92 251 | 79 136 | 13 115 | 15 341 | 8 588 | — | 6 753 |
| | 1953 | 119 571 | 102 731 | 87 640 | 15 091 | 16 840 | 10 274 | — | 6 566 |
| Piauí | 1952 | 70 196 | 66 443 | 51 004 | 15 439 | 3 753 | 3 170 | — | 583 |
| | 1953 | 80 608 | 73 625 | 58 607 | 15 018 | 6 983 | 2 800 | — | 4 183 |
| Ceará | 1952 | 220 032 | 193 194 | 163 744 | 29 450 | 26 838 | 26 638 | — | 200 |
| | 1953 | 251 698 | 213 990 | 177 228 | 36 762 | 37 708 | 36 108 | 1 300 | 300 |
| Rio Grande do Norte | 1952 | 152 325 | 105 170 | 86 770 | 18 400 | 47 155 | 42 955 | 450 | 3 750 |
| | 1953 | 166 059 | 122 590 | 98 258 | 24 332 | 43 469 | 31 089 | 2 380 | 10 000 |
| Paraíba | 1952 | 197 138 | 157 435 | 119 537 | 37 898 | 39 703 | 36 775 | — | 2 928 |
| | 1953 | 233 830 | 179 779 | 141 497 | 38 282 | 54 051 | 33 461 | 792 | 19 798 |
| Pernambuco | 1952 | 824 484 | 629 833 | 454 217 | 175 616 | 194 651 | 186 131 | — | 8 520 |
| | 1953 | 890 828 | 663 858 | 482 012 | 181 846 | 226 970 | 211 078 | 3 818 | 12 074 |
| Alagoas | 1952 | 145 427 | 108 384 | 89 603 | 18 781 | 37 043 | 33 460 | 2 250 | 1 333 |
| | 1953 | 145 428 | 111 892 | 89 174 | 22 718 | 33 536 | 29 600 | 2 489 | 1 447 |
| Sergipe | 1952 | 82 465 | 74 983 | 52 920 | 22 063 | 7 482 | 6 032 | 1 390 | 60 |
| | 1953 | 82 465 | 74 477 | 52 347 | 22 130 | 7 988 | 7 278 | 650 | 60 |
| Bahia | 1952 | 940 172 | 685 067 | 517 761 | 167 306 | 255 105 | 190 215 | 3 255 | 61 635 |
| | 1953 | 1 052 042 | 775 820 | 546 739 | 229 081 | 276 222 | 184 009 | 12 980 | 79 233 |
| Minas Gerais | 1952 | 2 472 371 | 1 607 455 | 1 013 594 | 593 861 | 864 916 | 841 704 | — | 23 212 |
| | 1953 | 2 947 195 | 2 124 477 | 1 453 850 | 670 627 | 822 718 | 797 065 | 2 000 | 23 653 |
| Espírito Santo | 1952 | 394 626 | 233 876 | 151 932 | 81 944 | 160 750 | 156 050 | — | 4 700 |
| | 1953 | 551 854 | 322 173 | 225 259 | 96 914 | 229 681 | 219 497 | 3 625 | 6 559 |
| Rio de Janeiro | 1952 | 728 550 | 565 435 | 425 380 | 140 055 | 163 115 | 140 044 | 1 132 | 21 939 |
| | 1953 | 1 094 860 | 743 845 | 575 983 | 167 862 | 351 015 | 292 110 | 12 941 | 45 964 |
| Distrito Federal | 1952 | 4 249 864 | 2 927 574 | 2 486 996 | 440 578 | 1 322 290 | 1 139 173 | 55 000 | 128 117 |
| | 1953 | 5 805 113 | 3 351 649 | 2 709 354 | 642 295 | 2 453 464 | 2 087 042 | 302 767 | 63 655 |
| São Paulo | 1952 | 9 287 930 | 8 104 809 | 4 977 426 | 3 127 383 | 1 183 121 | 1 038 177 | 14 955 | 129 989 |
| | 1953 | 11 520 963 | 9 926 838 | 6 208 336 | 3 718 502 | 1 594 125 | 1 203 160 | 192 876 | 198 089 |
| Paraná | 1952 | 1 251 525 | 1 084 637 | 559 768 | 524 869 | 166 888 | 151 311 | — | 15 577 |
| | 1953 | 1 576 639 | 1 163 795 | 770 297 | 393 498 | 412 844 | 375 600 | 10 000 | 27 244 |
| Santa Catarina | 1952 | 308 760 | 240 213 | 191 490 | 48 723 | 68 547 | 57 723 | — | 10 824 |
| | 1953 | 345 622 | 266 399 | 202 592 | 63 807 | 79 223 | 65 509 | 2 990 | 10 724 |
| Rio Grande do Sul | 1952 | 1 976 270 | 1 450 208 | 858 761 | 591 447 | 526 062 | 458 398 | — | 67 664 |
| | 1953 | 2 416 305 | 1 941 508 | 1 154 360 | 787 148 | 474 797 | 314 843 | 19 780 | 140 174 |
| Mato Grosso | 1952 | 106 302 | 88 098 | 70 079 | 18 019 | 18 204 | 8 686 | 7 551 | 1 967 |
| | 1953 | 135 196 | 106 455 | 86 646 | 19 809 | 28 741 | 17 571 | 7 893 | 3 277 |
| Goiás | 1952 | 153 429 | 121 724 | 101 834 | 19 890 | 31 705 | 25 505 | — | 6 200 |
| | 1953 | 228 048 | 174 798 | 143 564 | 31 234 | 53 250 | 35 363 | 14 187 | 3 700 |
| **BRASIL** | **1952** | **23 924 603** | **18 756 572** | **12 638 570** | **6 118 002** | **5 168 031** | **4 577 903** | **85 983** | **504 145** |
| | **1953** | **29 993 888** | **22 717 999** | **15 479 013** | **7 238 986** | **7 275 889** | **6 007 387** | **605 468** | **663 034** |

**FONTE** — Conselho Técnico de Economia e Finanças.

**NOTA** — Vêde a nota da tabela "a) Resumo, por Unidades da Federação", à página 486.

* Estrutura dos orçamentos para fins de análise econômica.

# FINANÇAS PÚBLICAS

## III — RECEITA E DESPESA DOS ESTADOS E DO DISTRITO FEDERAL

### 1. ORÇAMENTO ORDINÁRIO E DE CAPITAL — 1952 E 1953 *

### d) Discriminação das despesas, por Unidades da Federação

#### a) Despesas correntes

| UNIDADES DA FEDERAÇÃO | Anos | DESPESAS CORRENTES (Cr$ 1 000) | | | | | | | | | | | |
|---|---|---|---|---|---|---|---|---|---|---|---|---|---|
| | | Total geral | De custeio | | | | | De transferência | | | | | |
| | | | Total | Pessoal | Material | | Serviços | Total | Subvenções | | Assistência e previdência social | Juros e despesas da dívida pública | Diversas |
| | | | | | Permanente | De consumo | | | Econômicas | Sociais | | | |
| Amazonas | 1952 | 114 098 | 97 159 | 76 697 | 863 | 4 471 | 15 128 | 16 939 | 9 945 | 4 348 | 2 500 | — | 146 |
| | 1953 | 131 981 | 97 423 | 69 098 | 1 256 | 5 360 | 21 714 | 34 553 | 7 519 | 3 668 | 22 170 | 40 | 1 156 |
| Pará | 1952 | 105 685 | 89 459 | 63 709 | 1 135 | 17 356 | 7 259 | 16 226 | 4 365 | 2 594 | 6 954 | 1 469 | 844 |
| | 1953 | 145 319 | 117 842 | 82 645 | 1 867 | 21 809 | 11 521 | 27 477 | 7 645 | 3 250 | 12 454 | — | 4 128 |
| Maranhão | 1952 | 92 251 | 79 136 | 67 611 | 1 186 | 6 447 | 3 892 | 13 115 | 1 301 | 2 260 | 8 055 | 1 169 | 330 |
| | 1953 | 102 731 | 87 640 | 72 011 | 2 159 | 8 251 | 5 119 | 15 091 | 1 070 | 3 562 | 9 207 | 451 | 801 |
| Piauí | 1952 | 66 443 | 51 004 | 43 433 | 498 | 1 865 | 5 208 | 15 439 | 2 970 | 4 268 | 5 900 | 392 | 1 909 |
| | 1953 | 72 625 | 58 607 | 51 306 | 393 | 1 711 | 5 197 | 15 018 | 2 010 | 4 992 | 7 099 | 742 | 175 |
| Ceará | 1952 | 193 194 | 163 744 | 129 854 | 5 896 | 15 826 | 12 168 | 29 450 | 3 863 | 9 033 | 13 514 | 200 | 2 840 |
| | 1953 | 213 990 | 177 228 | 143 662 | 3 044 | 18 290 | 12 232 | 36 762 | 3 142 | 8 723 | 19 727 | 200 | 4 970 |
| Rio G. do Norte | 1952 | 105 170 | 86 770 | 68 324 | 2 363 | 8 722 | 7 361 | 18 400 | 1 769 | 4 829 | 9 002 | 2 380 | 420 |
| | 1953 | 122 590 | 98 258 | 80 017 | 963 | 10 245 | 7 033 | 24 332 | 1 808 | 4 120 | 12 197 | 1 800 | 4 407 |
| Paraíba | 1952 | 157 435 | 119 537 | 99 215 | 1 416 | 12 477 | 6 429 | 37 898 | 4 872 | 6 520 | 18 618 | 2 168 | 5 720 |
| | 1953 | 179 779 | 141 497 | 109 878 | 1 261 | 12 511 | 17 847 | 38 282 | 3 772 | 7 971 | 18 516 | 5 923 | 2 100 |
| Pernambuco | 1952 | 629 833 | 454 217 | 353 434 | 15 016 | 53 889 | 31 878 | 175 616 | 6 047 | 31 351 | 76 202 | 15 322 | 46 694 |
| | 1953 | 663 858 | 482 012 | 376 010 | 11 950 | 64 720 | 29 332 | 181 846 | 37 439 | 40 181 | 76 371 | 18 412 | 9 443 |
| Alagoas | 1952 | 108 384 | 89 603 | 75 604 | 1 653 | 7 975 | 4 371 | 18 781 | 1 223 | 5 257 | 9 059 | 1 356 | 1 886 |
| | 1953 | 111 892 | 89 174 | 75 603 | 1 414 | 7 975 | 4 182 | 22 718 | 1 078 | 4 157 | 8 075 | 1 356 | 8 052 |
| Sergipe | 1952 | 74 983 | 52 920 | 43 492 | 920 | 5 188 | 3 320 | 22 063 | 8 066 | 1 614 | 10 650 | 317 | 1 416 |
| | 1953 | 74 477 | 52 347 | 43 584 | 915 | 5 188 | 2 660 | 22 130 | 7 412 | 1 947 | 11 538 | 317 | 916 |
| Bahia | 1952 | 685 067 | 517 761 | 382 725 | 18 044 | 50 231 | 66 761 | 167 306 | 52 638 | 22 786 | 34 827 | 41 302 | 15 753 |
| | 1953 | 775 820 | 546 739 | 405 448 | 18 683 | 58 919 | 63 689 | 229 081 | 57 282 | 26 513 | 39 487 | 77 568 | 28 231 |
| Minas Gerais | 1952 | 1 607 455 | 1 013 594 | 702 191 | 56 851 | 143 212 | 111 340 | 593 861 | 152 218 | 54 168 | 154 031 | 222 153 | 11 291 |
| | 1953 | 2 124 477 | 1 453 850 | 1 131 095 | 35 676 | 173 198 | 113 881 | 670 627 | 144 832 | 69 517 | 199 680 | 256 502 | 96 |
| Espírito Santo | 1952 | 233 876 | 151 932 | 112 550 | 5 461 | 8 308 | 25 613 | 81 944 | 45 232 | 7 224 | 17 498 | 2 480 | 9 520 |
| | 1953 | 322 173 | 225 259 | 163 760 | 8 853 | 12 272 | 40 374 | 96 914 | 50 100 | 8 533 | 7 517 | 8 972 | 21 792 |
| Rio de Janeiro | 1952 | 565 435 | 425 380 | 325 366 | 9 725 | 51 363 | 38 926 | 140 055 | 25 813 | 21 412 | 37 840 | 30 940 | 24 050 |
| | 1953 | 743 845 | 575 983 | 457 769 | 12 173 | 61 215 | 44 826 | 167 862 | 5 440 | 34 738 | 50 408 | 34 048 | 43 228 |
| Distrito Federal | 1952 | 2 927 574 | 2 486 996 | 2 023 881 | 70 267 | 185 562 | 207 286 | 440 578 | 1 440 | 45 884 | 279 550 | 110 697 | 3 007 |
| | 1953 | 3 351 649 | 2 709 354 | 2 065 586 | 21 120 | 248 433 | 374 215 | 642 295 | 1 440 | 234 000 | 321 827 | 82 021 | 3 007 |
| São Paulo | 1952 | 8 104 809 | 4 977 426 | 3 724 604 | 249 719 | 528 258 | 474 845 | 3 127 383 | 204 933 | 584 636 | 579 013 | 1 398 033 | 360 768 |
| | 1953 | 9 926 838 | 6 208 336 | 5 036 158 | 48 801 | 633 613 | 489 764 | 3 718 502 | 864 027 | 180 952 | 871 499 | 1 367 304 | 434 720 |
| Paraná | 1952 | 1 084 637 | 559 768 | 458 989 | 24 537 | 49 447 | 26 795 | 524 869 | 388 545 | 10 318 | 30 829 | 34 183 | 60 994 |
| | 1953 | 1 163 795 | 770 297 | 514 219 | 118 526 | 64 278 | 73 274 | 393 498 | 227 291 | 46 053 | 34 144 | 37 516 | 48 494 |
| Santa Catarina | 1952 | 240 213 | 191 490 | 144 810 | 5 049 | 21 044 | 20 587 | 48 723 | 2 984 | 2 517 | 20 377 | 9 053 | 13 792 |
| | 1953 | 266 399 | 202 592 | 153 983 | 2 563 | 22 499 | 23 547 | 63 807 | 4 862 | 4 146 | 41 221 | 10 728 | 2 850 |
| Rio Grande do Sul | 1952 | 1 450 208 | 858 761 | 665 134 | 29 864 | 96 645 | 67 118 | 591 447 | 188 092 | 31 688 | 139 931 | 102 380 | 129 356 |
| | 1953 | 1 941 508 | 1 154 360 | 972 471 | 14 925 | 98 415 | 68 549 | 787 148 | 266 604 | 26 238 | 185 392 | 110 986 | 197 928 |
| Mato Grosso | 1952 | 88 098 | 70 079 | 46 764 | 1 686 | 6 005 | 15 624 | 18 019 | 726 | 4 750 | 7 350 | 1 310 | 3 883 |
| | 1953 | 106 455 | 86 646 | 67 369 | 1 180 | 7 030 | 11 067 | 19 809 | 312 | 4 927 | 7 667 | — | 6 903 |
| Goiás | 1952 | 121 724 | 101 834 | 84 599 | 2 457 | 7 222 | 7 556 | 19 890 | 2 203 | 1 720 | 10 901 | 3 766 | 1 300 |
| | 1953 | 174 798 | 143 564 | 110 954 | 1 231 | 7 732 | 23 647 | 31 234 | 5 861 | 5 922 | 4 962 | 2 639 | 11 850 |
| **BRASIL** | **1952** | **18 756 572** | **12 638 570** | **9 692 986** | **504 606** | **1 281 513** | **1 159 465** | **6 118 092** | **1 109 245** | **859 177** | **1 472 591** | **1 981 070** | **695 919** |
| | **1953** | **22 717 999** | **15 479 013** | **12 182 626** | **308 953** | **1 543 764** | **1 443 670** | **7 238 986** | **1 700 946** | **724 110** | **1 961 158** | **2 017 525** | **835 247** |

**FONTE** — Conselho Técnico de Economia e Finanças.

**NOTA** — Vêde a nota da tabela "a) Resumo, por Unidades da Federação", à página 486.

* Estrutura dos orçamentos para fins de análise econômica.

# FINANÇAS PÚBLICAS

## III — RECEITA E DESPESA DOS ESTADOS E DO DISTRITO FEDERAL

### 1. ORÇAMENTO ORDINÁRIO E DE CAPITAL — 1952 E 1953 *

**d) Discriminação das despesas, por Unidades da Federação**

β) Despesas de capital

| UNIDADES DA FEDERAÇÃO | Anos | DESPESAS DE CAPITAL (Cr$ 1 000) | | | | | | | | |
|---|---|---|---|---|---|---|---|---|---|---|
| | | Total geral | Investimentos | | | | | | Inversões financeiras | Amortização de dívidas |
| | | | Total | Obras públicas | Construção civil | Industrial | Agrícola | Diversos | | |
| Amazonas | 1952 | 18 329 | 13 725 | 6 285 | 131 | — | 4 665 | 2 644 | — | 4 604 |
| | 1953 | 28 649 | 24 085 | 9 373 | 2 000 | 4 400 | 8 312 | — | — | 4 564 |
| Pará | 1952 | 17 033 | 13 443 | 9 293 | 2 000 | — | 2 150 | — | — | 3 590 |
| | 1953 | 43 615 | 29 845 | 12 457 | 2 944 | 8 375 | 6 069 | — | 12 000 | 1 770 |
| Maranhão | 1952 | 15 341 | 8 588 | 6 388 | — | — | 2 200 | — | — | 6 753 |
| | 1953 | 16 840 | 10 274 | 6 170 | 1 204 | — | 2 900 | — | — | 6 566 |
| Piauí | 1952 | 3 753 | 3 170 | 1 960 | — | 910 | 300 | — | — | 583 |
| | 1953 | 6 983 | 2 800 | 1 100 | 150 | — | 1 550 | — | — | 4 183 |
| Ceará | 1952 | 26 838 | 26 638 | 7 500 | 1 800 | 7 563 | 9 775 | — | — | 200 |
| | 1953 | 37 708 | 36 108 | 17 607 | 3 100 | 5 000 | 10 401 | — | 1 300 | 300 |
| Rio Grande do Norte | 1952 | 47 155 | 42 955 | 9 914 | 25 921 | 1 360 | 5 760 | — | 450 | 3 750 |
| | 1953 | 43 469 | 31 089 | 22 389 | 6 700 | — | 2 000 | — | 2 380 | 10 000 |
| Paraíba | 1952 | 39 703 | 36 775 | 27 634 | 2 186 | 2 000 | 4 955 | — | — | 2 928 |
| | 1953 | 54 051 | 33 461 | 23 600 | 1 000 | 2 040 | 6 821 | — | 792 | 19 798 |
| Pernambuco | 1952 | 194 651 | 186 131 | 95 618 | 32 714 | 50 979 | 5 320 | 1 500 | — | 8 520 |
| | 1953 | 226 970 | 211 078 | 111 295 | 34 157 | 27 788 | 37 833 | — | 3 818 | 12 074 |
| Alagoas | 1952 | 37 043 | 33 460 | 27 085 | — | 4 000 | 2 375 | — | 2 250 | 1 333 |
| | 1953 | 33 536 | 29 600 | 27 010 | 2 440 | — | 150 | — | 2 489 | 1 447 |
| Sergipe | 1952 | 7 482 | 6 032 | 4 582 | 200 | — | 1 000 | 250 | 1 390 | 60 |
| | 1953 | 7 988 | 7 278 | 4 988 | 250 | — | 2 040 | — | 650 | 60 |
| Bahia | 1952 | 255 105 | 190 215 | 73 918 | 21 165 | 76 837 | 11 825 | 6 470 | 3 255 | 61 635 |
| | 1955 | 276 222 | 184 009 | 126 349 | 10 990 | 9 670 | 36 000 | 1 000 | 12 980 | 79 233 |
| Minas Gerais | 1952 | 864 916 | 841 704 | 488 900 | 78 510 | 152 770 | 44 080 | 77 444 | — | 23 212 |
| | 1953 | 822 718 | 797 065 | 481 500 | 55 000 | 236 923 | 13 647 | 9 995 | 2 000 | 23 653 |
| Espírito Santo | 1952 | 160 750 | 156 050 | 77 000 | 57 500 | 18 550 | 3 000 | — | — | 4 700 |
| | 1953 | 229 681 | 219 497 | 105 987 | 53 490 | 52 580 | 7 440 | — | 3 625 | 6 559 |
| Rio de Janeiro | 1952 | 166 115 | 140 044 | 74 772 | 41 212 | 11 264 | 7 796 | 5 000 | 1 132 | 21 939 |
| | 1953 | 351 915 | 292 110 | 161 600 | 55 350 | 60 200 | 14 960 | — | 12 941 | 45 964 |
| Distrito Federal | 1952 | 1 322 290 | 1 139 173 | 741 008 | 242 751 | 97 884 | 22 000 | 35 530 | 55 000 | 128 117 |
| | 1953 | 2 453 464 | 2 087 042 | 1 680 155 | 394 987 | 6 800 | 5 100 | — | 302 767 | 63 655 |
| São Paulo | 1952 | 1 183 121 | 1 038 177 | 579 081 | 260 435 | — | 162 785 | 35 876 | 14 955 | 129 989 |
| | 1953 | 1 594 125 | 1 203 160 | 700 810 | 350 720 | 2 320 | 149 310 | — | 192 876 | 198 089 |
| Paraná | 1952 | 166 888 | 151 311 | — | 106 006 | 40 000 | 3 050 | 2 255 | — | 15 577 |
| | 1953 | 412 844 | 375 600 | 375 600 | — | — | — | — | 10 000 | 27 244 |
| Santa Catarina | 1952 | 68 547 | 57 723 | 44 198 | 8 360 | — | 5 165 | — | — | 10 824 |
| | 1953 | 79 223 | 69 509 | 49 064 | 9 500 | 5 818 | 1 127 | — | 2 990 | 10 724 |
| Rio Grande do Sul | 1952 | 526 062 | 458 398 | 65 828 | 14 200 | 123 340 | 13 950 | 241 080 | — | 67 664 |
| | 1953 | 474 797 | 314 843 | 169 000 | 4 874 | 81 000 | 59 969 | — | 19 780 | 140 174 |
| Mato Grosso | 1952 | 18 204 | 8 686 | 4 271 | 155 | — | — | 4 260 | 7 551 | 1 967 |
| | 1953 | 28 741 | 17 571 | 11 252 | 4 420 | 800 | 1 099 | — | 7 893 | 3 277 |
| Goiás | 1952 | 31 705 | 25 505 | 13 675 | 7 000 | 180 | 3 900 | 750 | — | 6 200 |
| | 1953 | 53 250 | 35 363 | 15 483 | 9 240 | 4 570 | 6 070 | — | 14 187 | 3 700 |
| **BRASIL** | **1952** | **5 168 031** | **4 577 903** | **2 358 910** | **902 246** | **587 637** | **316 051** | **413 059** | **85 983** | **504 145** |
| | **1953** | **7 275 889** | **6 007 387** | **4 112 789** | **1 002 516** | **508 284** | **372 803** | **10 995** | **605 468** | **663 034** |

**FONTE** — Conselho Técnico de Economia e Finanças.

**NOTA** — Vêde a nota da tabela "a) Resumo, por Unidades da Federação", à página 486.

* Estrutura dos orçamentos para fins de análise econômica.

# FINANÇAS PÚBLICAS

## III — RECEITA E DESPESA DOS ESTADOS E DO DISTRITO FEDERAL

### 2. RESUMO, POR UNIDADES DA FEDERAÇÃO — 1940/53

| UNIDADES DA FEDERAÇÃO | RECEITA ARRECADADA | | | DESPESA REALIZADA | | | SALDO OU "DEFICIT" | | |
|---|---|---|---|---|---|---|---|---|---|
| | 1940 | 1947 | 1953 | 1940 | 1947 | 1953 | 1940 | 1947 | 1953 |
| | Cr$ 1 000 | | | | | | | | |
| Amazonas | 19 946 | 63 164 | (1) 120 000 | 20 290 | 68 158 | (1) 162 780 | — 344 | — 4 994 | — 42 780 |
| Pará | 31 274 | 98 512 | 208 395 | 31 792 | 90 591 | 207 860 | — 518 | + 7 921 | + 535 |
| Maranhão | 21 811 | 65 009 | (1) 117 000 | 23 059 | 65 526 | (1) 121 271 | — 1 248 | — 517 | — 4 271 |
| Piauí | 22 805 | 43 330 | 93 873 | 23 434 | 47 113 | 98 334 | — 629 | — 3 783 | — 4 461 |
| Ceará | 45 835 | 105 016 | 270 896 | 44 364 | 124 122 | 283 053 | + 1 471 | — 19 106 | — 12 157 |
| Rio Grande do Norte | 20 063 | 51 330 | 120 333 | 19 534 | 54 075 | 138 540 | + 529 | — 2 745 | — 18 207 |
| Paraíba | 37 381 | 91 354 | 217 299 | 36 067 | 96 008 | 226 584 | + 1 314 | — 4 654 | — 9 285 |
| Pernambuco | 112 445 | 291 792 | 778 439 | 105 345 | 288 792 | 768 836 | + 7 100 | + 3 000 | + 9 603 |
| Alagoas | 18 052 | 64 211 | 178 853 | 18 484 | 58 600 | 168 488 | — 432 | + 5 611 | + 10 365 |
| Sergipe | 20 294 | 51 394 | 117 342 | 19 024 | 50 507 | 117 022 | + 1 270 | + 887 | + 320 |
| Bahia | 104 392 | 340 183 | 928 812 | 111 906 | 335 281 | 974 296 | — 7 514 | + 4 902 | — 45 484 |
| Minas Gerais | 326 366 | 913 660 | 2 886 043 | 350 829 | 1 212 278 | 3 228 458 | — 24 463 | — 298 618 | — 342 415 |
| Espírito Santo | 33 456 | 101 114 | 540 659 | 41 157 | 120 010 | 574 084 | — 7 701 | — 18 996 | — 33 425 |
| Rio de Janeiro | 96 740 | 310 373 | 971 869 | 112 051 | 349 170 | 1 129 302 | — 15 311 | — 38 797 | — 157 433 |
| Distrito Federal | 423 379 | 1 407 152 | 5 296 629 | 463 386 | 1 655 206 | 5 423 485 | — 40 007 | — 248 054 | — 126 856 |
| São Paulo | 878 204 | 3 147 485 | 11 917 046 | 1 108 174 | 3 780 554 | 16 630 478 | — 229 970 | — 633 069 | — 4 713 432 |
| Paraná | 78 592 | 301 623 | (1) 1 649 644 | 75 002 | 302 568 | (1) 1 649 644 | + 3 590 | — 945 | — |
| Santa Catarina | 40 430 | 151 051 | 470 516 | 39 670 | 160 472 | 450 759 | + 760 | — 9 421 | + 19 757 |
| Rio Grande do Sul | 349 207 | 1 298 658 | 3 188 268 | 365 664 | 1 472 570 | 3 141 848 | — 16 457 | — 173 912 | + 46 420 |
| Mato Grosso | 18 668 | 30 418 | 155 344 | 15 092 | 31 800 | 153 921 | + 3 576 | — 1 382 | + 1 423 |
| Goiás | 19 157 | 41 085 | 249 330 | 18 425 | 52 817 | 244 698 | + 732 | — 11 732 | + 4 632 |
| **BRASIL** | **2 718 497** | **8 967 814** | **(2) 30 476 590** | **3 042 749** | **10 416 218** | **(2) 35 893 741** | **— 324 252** | **— 1 448 404** | **— 5 417 151** |

**FONTE** — Conselho Técnico de Economia e Finanças.

(1) *Dados do orçamento.* — (2) Com as imperfeições mencionadas.

# FINANÇAS PÚBLICAS

## III — RECEITA E DESPESA DOS ESTADOS E DO DISTRITO FEDERAL

### 3. RECEITA ARRECADADA, SEGUNDO A NATUREZA, POR UNIDADES DA FEDERAÇÃO — 1940/53

| UNIDADES DA FEDERAÇÃO | Anos | RECEITA ARRECADADA (Cr$ 1 000) | | | | | | | | |
|---|---|---|---|---|---|---|---|---|---|---|
| | | Total geral | Ordinária | | | | | | | Extraordinária |
| | | | Total | Tributária | | | Patrimonial | Industrial | Diversas | |
| | | | | Total | Impostos | Taxas | | | | |
| Amazonas (1) | 1940 | 19 946 | 19 001 | 17 810 | 12 640 | 5 170 | 1 | 1 190 | — | 945 |
| | 1947 | 63 164 | 59 656 | 57 719 | 39 036 | 18 683 | 63 | 1 874 | — | 3 508 |
| | 1952 | 129 802 | 111 416 | 108 963 | 88 852 | 20 111 | 5 | 2 448 | — | 18 386 |
| | 1953 | 120 000 | 117 975 | 115 815 | 98 176 | 17 639 | 10 | 2 150 | — | 2 025 |
| Pará | 1940 | 31 274 | 28 521 | 23 341 | 22 537 | 804 | 1 542 | 2 533 | 1 105 | 2 753 |
| | 1947 | 98 512 | 94 234 | 83 413 | 78 416 | 4 997 | 6 688 | 3 225 | 908 | 4 278 |
| | 1952 | 162 895 | 160 571 | 152 588 | 142 543 | 10 045 | 2 485 | 4 923 | 575 | 2 324 |
| | 1953 | 208 395 | 204 569 | 195 464 | 184 354 | 11 110 | 2 313 | 6 067 | 725 | 3 826 |
| Maranhão | 1940 | 21 811 | 19 668 | 18 113 | 17 509 | 604 | — | 1 555 | — | 2 143 |
| | 1947 | 65 009 | 61 217 | 58 438 | 57 030 | 1 408 | — | 2 779 | — | 3 792 |
| | 1952 | § 111 058 | § 104 186 | § 100 247 | § 94 875 | 5 372 | — | § 3 939 | — | 6 872 |
| | 1953 | 117 000 | 106 552 | 101 748 | 97 348 | 4 400 | — | 4 804 | — | 10 448 |
| Piauí | 1940 | 22 805 | 21 083 | 17 526 | 16 765 | 761 | 2 318 | 1 239 | — | 1 722 |
| | 1947 | 43 330 | 42 356 | 38 539 | 37 460 | 1 079 | 2 612 | 1 205 | — | 974 |
| | 1952 | 86 497 | 75 018 | 69 196 | 67 077 | 2 119 | 2 687 | 3 135 | — | 11 479 |
| | 1953 | 93 873 | 92 326 | 84 701 | 81 356 | 3 345 | 3 645 | 3 980 | — | 1 547 |
| Ceará | 1940 | 45 835 | 33 748 | 32 396 | 30 322 | 2 074 | 129 | 1 223 | — | 12 087 |
| | 1947 | 105 016 | 98 814 | 95 225 | 93 454 | 1 771 | 731 | 2 858 | — | 6 202 |
| | 1952 | 220 005 | 202 241 | 198 676 | 195 554 | 3 122 | 499 | 3 066 | — | 17 764 |
| | 1953 | 270 896 | 244 698 | 241 233 | 237 453 | 3 780 | 635 | 2 830 | — | 26 198 |
| Rio Grande do Norte | 1940 | 20 063 | 18 093 | 16 623 | 15 579 | 1 044 | 149 | 1 321 | — | 1 970 |
| | 1947 | 51 330 | 47 847 | 44 735 | 44 224 | 511 | 312 | 2 800 | — | 3 483 |
| | 1952 | 130 982 | 111 442 | 105 726 | 91 673 | 14 053 | 446 | 5 270 | — | 19 540 |
| | 1953 | 120 333 | 99 303 | 98 478 | 85 320 | 13 158 | 179 | 646 | — | 21 030 |
| Paraíba | 1940 | 37 381 | 35 114 | 27 056 | 25 358 | 1 698 | 32 | 8 026 | — | 2 267 |
| | 1947 | 91 354 | 86 689 | 74 849 | 73 496 | 1 353 | 315 | 11 525 | — | 4 665 |
| | 1952 | 249 957 | 174 608 | 166 557 | 159 551 | 7 006 | 492 | 7 559 | — | 75 349 |
| | 1953 | 217 299 | 166 512 | 157 986 | 151 171 | 6 815 | 578 | 7 948 | — | 50 787 |
| Pernambuco | 1940 | 112 445 | 101 621 | 79 941 | 69 765 | 10 176 | 1 134 | 20 546 | — | 10 824 |
| | 1947 | 291 792 | 275 058 | 231 292 | 221 393 | 9 899 | 1 025 | 42 741 | — | 16 734 |
| | 1952 | 670 137 | 577 923 | 562 847 | 496 249 | 66 598 | 4 685 | 10 391 | — | 92 214 |
| | 1953 | 677 828 | 572 504 | 560 919 | 499 500 | 61 419 | 2 810 | 8 775 | — | 105 324 |
| Alagoas | 1940 | 18 052 | 16 481 | 16 291 | 15 716 | 575 | 30 | 160 | — | 1 571 |
| | 1947 | 64 211 | 55 304 | 53 751 | 53 143 | 608 | 681 | 872 | — | 8 907 |
| | 1952 | 138 768 | 113 004 | 111 769 | 96 199 | 15 570 | 403 | 832 | — | 25 764 |
| | 1953 | 178 853 | 121 047 | 119 333 | 103 332 | 16 001 | 972 | 742 | — | 57 806 |
| Sergipe | 1940 | 20 294 | 19 625 | 16 446 | 14 330 | 2 116 | 4 | 3 175 | — | 669 |
| | 1947 | 51 394 | 47 995 | 43 456 | 37 650 | 5 806 | 65 | 4 474 | — | 3 399 |
| | 1952 | 105 355 | 90 801 | 83 484 | 77 402 | 6 082 | 98 | 7 219 | — | 14 554 |
| | 1953 | 117 342 | 99 451 | 90 551 | 84 041 | 6 510 | 156 | 8 744 | — | 17 891 |
| Bahia | 1940 | 104 392 | 91 996 | 91 531 | 80 163 | 11 368 | 185 | 280 | — | 12 396 |
| | 1947 | 340 183 | 315 037 | 313 148 | 282 246 | 30 902 | 304 | 1 540 | 45 | 25 146 |
| | 1952 | 826 101 | 684 958 | 540 556 | 490 190 | 50 366 | 1 330 | 103 015 | 40 057 | 141 143 |
| | 1953 | 928 812 | 901 564 | 752 848 | 683 499 | 69 349 | 942 | 102 729 | 45 045 | 27 248 |

# FINANÇAS PÚBLICAS

## III — RECEITA E DESPESA DOS ESTADOS E DO DISTRITO FEDERAL

### 3. RECEITA ARRECADADA, SEGUNDO A NATUREZA, POR UNIDADES DA FEDERAÇÃO — 1940/53

| UNIDADES DA FEDERAÇÃO | Anos | RECEITA ARRECADADA (Cr$ 1 000) | | | | | | | | |
|---|---|---|---|---|---|---|---|---|---|---|
| | | Total geral | Ordinária | | | | | | | Extraordinária |
| | | | Total | Tributária | | | Patrimonial | Industrial | Diversas | |
| | | | | Total | Impostos | Taxas | | | | |
| Minas Gerais | 1940 | 326 366 | 298 769 | 228 237 | 210 942 | 17 295 | 9 063 | 61 469 | — | 27 597 |
| | 1947 | 913 660 | 872 996 | 508 802 | 463 310 | 45 492 | 17 533 | 260 808 | 85 853 | 40 664 |
| | 1952 | 2 351 556 | 2 076 794 | 1 692 826 | 907 067 | 785 759 | 30 088 | 250 070 | 103 810 | 274 762 |
| | 1953 | 2 886 043 | 2 603 094 | 2 256 626 | 1 132 472 | 1 124 154 | 37 218 | 177 209 | 132 041 | 282 949 |
| Espírito Santo | 1940 | 33 456 | 23 070 | 20 318 | 18 000 | 2 318 | 257 | 2 495 | — | 10 386 |
| | 1947 | 101 014 | 98 767 | 86 196 | 78 677 | 7 519 | 1 380 | 11 191 | — | 2 247 |
| | 1952 | 363 810 | 346 101 | 315 345 | 213 080 | 102 265 | 3 008 | 27 748 | — | 17 709 |
| | 1953 | 540 659 | 464 720 | 432 923 | 302 497 | 130 426 | 3 055 | 28 742 | — | 75 939 |
| Rio de Janeiro | 1940 | 96 740 | 83 756 | 81 684 | 75 815 | 5 869 | 179 | 1 893 | — | 12 984 |
| | 1947 | 310 373 | 297 303 | 290 806 | 287 248 | 3 558 | 800 | 5 697 | — | 13 070 |
| | 1952 | 781 762 | 761 632 | 748 309 | 718 305 | 30 004 | 5 871 | 7 452 | — | 20 130 |
| | 1953 | 971 869 | 949 199 | 939 160 | 904 862 | 34 298 | 4 120 | 5 919 | — | 22 670 |
| Distrito Federal | 1940 | 423 379 | 368 115 | 357 345 | 295 311 | 62 034 | 5 978 | — | 4 792 | 55 264 |
| | 1947 | 1 407 152 | 1 290 190 | 1 182 767 | 1 077 624 | 105 143 | 46 278 | 55 922 | 5 223 | 116 962 |
| | 1952 | 3 987 818 | 3 672 414 | 3 457 292 | 3 248 037 | 209 255 | 68 781 | 138 847 | 7 494 | 315 404 |
| | 1953 | 5 296 629 | 4 579 354 | 4 206 464 | 3 941 409 | 265 055 | 66 957 | 164 910 | 141 023 | 717 275 |
| São Paulo | 1940 | 878 204 | 819 820 | 586 431 | 523 996 | 62 435 | 9 262 | 224 127 | — | 58 384 |
| | 1947 | 3 147 485 | 2 925 459 | 2 295 719 | 2 238 125 | 57 594 | 12 721 | 617 019 | — | 222 026 |
| | 1952 | 9 884 966 | 9 531 103 | 7 854 186 | 7 727 425 | 126 761 | 148 908 | 1 527 986 | 23 | 353 833 |
| | 1953 | 11 917 046 | 11 161 131 | 9 246 842 | 8 992 011 | 254 831 | 57 319 | 1 856 953 | 17 | 755 915 |
| Paraná (1) | 1940 | 78 592 | 71 416 | 66 542 | 55 545 | 10 997 | 112 | 3 828 | 934 | 7 176 |
| | 1947 | 301 623 | 291 714 | 268 520 | 252 351 | 16 169 | 3 634 | 19 560 | — | 9 909 |
| | 1952 | 1 317 680 | 1 182 082 | 1 160 348 | 1 095 611 | 64 737 | 19 924 | 1 810 | — | 135 598 |
| | 1953 | 1 649 644 | 1 304 356 | 1 140 050 | 1 041 950 | 98 100 | 20 002 | 74 304 | 70 000 | 345 288 |
| Santa Catarina | 1940 | 40 430 | 38 233 | 36 057 | 34 052 | 2 005 | 168 | 2 008 | — | 2 197 |
| | 1947 | 151 051 | 147 390 | 143 334 | 139 952 | 3 382 | 408 | 3 648 | — | 3 661 |
| | 1952 | 341 048 | 333 985 | 323 905 | 318 224 | 5 681 | 696 | 9 384 | — | 7 063 |
| | 1953 | 470 516 | 449 665 | 435 866 | 429 586 | 6 280 | 1 416 | 12 383 | — | 20 851 |
| Rio Grande do Sul | 1940 | 349 207 | 311 670 | 182 665 | 167 912 | 14 753 | 1 074 | 127 931 | — | 37 537 |
| | 1947 | 1 298 658 | 1 236 341 | 742 390 | 722 969 | 19 421 | 6 207 | 459 745 | 27 999 | 62 317 |
| | 1952 | 2 939 900 | 2 373 978 | 1 800 886 | 1 585 526 | 215 360 | 11 909 | 561 183 | — | 565 922 |
| | 1953 | 3 188 268 | 2 681 027 | 2 136 269 | 2 072 344 | 63 925 | 13 170 | 531 588 | — | 507 241 |
| Mato Grosso | 1940 | 18 668 | 16 613 | 15 553 | 13 423 | 2 130 | 600 | 460 | — | 2 055 |
| | 1947 | 30 418 | 25 356 | 23 562 | 22 465 | 1 097 | 990 | 804 | — | 5 062 |
| | 1952 | 116 193 | 95 702 | 93 803 | 86 201 | 7 602 | 759 | 941 | 199 | 20 491 |
| | 1953 | 155 344 | 122 005 | 109 153 | 100 487 | 8 666 | 11 051 | 1 613 | 188 | 33 339 |
| Goiás | 1940 | 19 157 | 16 885 | 16 666 | 15 715 | 951 | 102 | 117 | — | 2 272 |
| | 1947 | 41 085 | 35 880 | 34 839 | 33 059 | 1 780 | 102 | 939 | — | 5 205 |
| | 1952 | 185 407 | 154 717 | 150 583 | 147 425 | 3 158 | 194 | 3 940 | — | 30 690 |
| | 1953 | 249 330 | 198 388 | 189 275 | 187 264 | 2 011 | 196 | 8 917 | — | 50 942 |
| **BRASIL (2)** | **1940** | **2 718 497** | **2 453 298** | **1 948 572** | **1 731 395** | **217 177** | **32 319** | **465 576** | **6 831** | **265 199** |
| | **1947** | **8 967 814** | **8 405 603** | **6 671 500** | **6 333 328** | **338 172** | **102 849** | **1 511 226** | **120 028** | **562 211** |
| | **1952** | **25 101 697** | **22 934 676** | **19 798 092** | **18 047 066** | **1 751 026** | **303 268** | **2 681 158** | **152 158** | **2 167 021** |
| | **1953** | **30 375 979** | **27 239 440** | **23 611 704** | **21 410 432** | **2 201 272** | **226 744** | **3 011 953** | **389 039** | **3 136 539** |

**FONTE** — Conselho Técnico de Economia e Finanças.

(1) Em 1953, dados do orçamento para 1953. — (2) Em 1953, com as imperfeições mencionadas.

# FINANÇAS PÚBLICAS

## III — RECEITA E DESPESA DOS ESTADOS E DO DISTRITO FEDERAL

### 4. DESPESA REALIZADA, POR UNIDADES DA FEDERAÇÃO — 1940/52

a) Resumo

| UNIDADES DA FEDERAÇÃO | DESPESA REALIZADA (Cr$ 1 000) | | | | | |
|---|---|---|---|---|---|---|
| | Total | | | Da qual, em créditos especiais e extraordinários | | |
| | 1940 | 1947 | 1952 | 1940 | 1947 | 1952 |
| Amazonas | 20 290 | 68 158 | 128 244 | 865 | 8 413 | 10 168 |
| Pará | 31 792 | 90 591 | 163 041 | ... | 11 215 | 52 940 |
| Maranhão | 23 059 | 65 526 | § 111 724 | 5 312 | 13 602 | 2 751 |
| Piauí | 23 434 | 47 113 | 83 360 | 1 855 | 3 852 | 10 978 |
| Ceará | 44 364 | 124 122 | 232 948 | 10 182 | 25 247 | 38 613 |
| Rio Grande do Norte | 19 534 | 54 075 | 137 226 | 840 | 2 374 | 2 850 |
| Paraíba | 36 067 | 96 008 | 229 582 | 1 122 | 9 529 | 55 047 |
| Pernambuco | 105 345 | 288 792 | § 763 588 | 13 226 | 27 840 | 22 613 |
| Alagoas | 18 484 | 58 600 | 143 681 | 250 | 5 610 | 5 007 |
| Sergipe | 19 024 | 50 507 | 109 883 | 331 | 4 277 | 12 555 |
| Bahia | 111 906 | 335 281 | 987 436 | 5 302 | 9 114 | 56 541 |
| Minas Gerais | 350 829 | 1 212 278 | 2 777 505 | 1 219 | 52 771 | 311 636 |
| Espírito Santo | 41 157 | 120 010 | 451 480 | 614 | 9 875 | 29 247 |
| Rio de Janeiro | 112 051 | 349 170 | 899 781 | 22 681 | 33 650 | 180 686 |
| Distrito Federal | 463 386 | 1 655 206 | 4 755 325 | 29 943 | 273 226 | 615 845 |
| São Paulo | 1 108 174 | 3 780 554 | 14 337 874 | 56 203 | 403 358 | 2 837 698 |
| Paraná | 75 002 | 302 568 | 1 151 416 | 7 323 | 22 844 | 49 664 |
| Santa Catarina | 39 670 | 160 472 | 338 160 | 155 | 17 519 | 12 389 |
| Rio Grande do Sul | 365 664 | 1 472 570 | 2 716 506 | 13 324 | 160 155 | 473 704 |
| Mato Grosso | 15 092 | 31 800 | 96 982 | 7 | 2 740 | 1 819 |
| Goiás | 18 425 | 52 817 | 161 822 | 1 378 | 2 823 | 13 446 |
| **BRASIL** | **3 042 749** | **10 416 218** | **30 777 564** | **172 132** | **1 100 034** | **4 796 197** |

**FONTE** — Conselho Técnico de Economia e Finanças.

# FINANÇAS PÚBLICAS

## III — RECEITA E DESPESA DOS ESTADOS E DO DISTRITO FEDERAL

### 4. DESPESA REALIZADA, POR UNIDADES DA FEDERAÇÃO — 1940/53

**b) Discriminação, segundo os serviços**

| UNIDADES DA FEDERAÇÃO | Anos | DESPESA REALIZADA (Cr$ 1 000) | | | | | | | | | | |
|---|---|---|---|---|---|---|---|---|---|---|---|---|
| | | Total | Segundo os serviços | | | | | | | | | |
| | | | Administração geral | Exação e fiscalização financeira | Segurança pública e assistência social | Educação pública | Saúde pública | Fomento | Serviços industriais | Dívida pública | Serviços de utilidade pública | Encargos diversos |
| Amazonas (1) | 1940 | 20 290 | 2 325 | 2 112 | 3 172 | 3 200 | 1 737 | 112 | 2 289 | 620 | 778 | 3 945 |
| | 1947 | 68 158 | 9 768 | 4 672 | 9 442 | 9 811 | 8 750 | 1 360 | 8 513 | 2 216 | 4 681 | 8 945 |
| | 1952 | 128 244 | 18 264 | 8 590 | 15 762 | 15 628 | 14 984 | 2 265 | 9 883 | 8 667 | 3 680 | 30 521 |
| | 1953 | 162 780 | 18 376 | 9 270 | 19 621 | 18 664 | 19 125 | 11 056 | 8 757 | 4 603 | 9 985 | 43 323 |
| Pará | 1940 | 31 792 | 2 502 | 2 245 | 3 835 | 8 153 | 4 477 | 806 | 3 420 | 1 166 | 1 311 | 3 877 |
| | 1947 | 90 591 | 9 029 | 5 043 | 16 892 | 21 541 | 13 088 | 2 651 | 5 023 | 1 903 | 6 910 | 8 511 |
| | 1952 | 163 041 | 18 519 | 6 760 | 20 050 | 30 658 | 20 399 | 4 963 | 16 916 | 2 960 | 4 430 | 37 386 |
| | 1953 | 207 860 | 18 710 | 7 878 | 28 675 | 40 719 | 25 361 | 8 156 | 11 232 | 1 736 | 5 884 | 59 509 |
| Maranhão (1) | 1940 | 23 059 | 3 130 | 2 652 | 2 652 | 3 430 | 2 340 | 425 | 955 | 1 737 | 854 | 4 884 |
| | 1947 | 65 526 | 11 082 | 6 094 | 7 853 | 11 238 | 6 037 | — | 1 531 | 1 512 | 10 377 | 9 802 |
| | 1952 | 111 724 | 22 089 | 13 554 | 16 695 | 17 849 | 12 883 | 2 250 | 1 546 | 3 764 | 5 459 | 15 635 |
| | 1953 | 121 271 | 23 774 | 11 921 | 16 060 | 19 495 | 15 882 | 2 900 | 2 062 | 7 017 | 7 989 | 14 171 |
| Piauí | 1940 | 23 434 | 1 893 | 2 385 | 2 767 | 2 820 | 1 143 | 1 655 | 417 | 739 | 6 714 | 2 901 |
| | 1947 | 47 113 | 6 605 | 5 027 | 8 072 | 8 271 | 6 129 | 3 287 | 1 962 | 1 441 | 1 953 | 4 366 |
| | 1952 | 83 360 | 12 924 | 12 881 | 11 389 | 12 099 | 8 257 | 2 483 | 4 147 | 1 885 | 9 449 | 7 846 |
| | 1953 | 98 334 | 16 849 | 15 621 | 14 240 | 16 556 | 10 900 | 2 280 | 5 456 | 3 807 | 2 412 | 10 213 |
| Ceará | 1940 | 44 364 | 4 298 | 2 639 | 6 446 | 7 843 | 2 977 | 3 078 | 8 922 | 1 567 | 1 881 | 4 713 |
| | 1947 | 124 122 | 22 733 | 6 475 | 21 885 | 24 075 | 10 763 | 11 547 | 8 968 | 2 851 | 8 059 | 6 766 |
| | 1952 | 232 948 | 41 400 | 14 769 | 41 704 | 40 238 | 21 685 | 14 135 | 5 608 | 5 100 | 29 376 | 18 933 |
| | 1953 | 283 053 | 57 671 | 17 905 | 47 064 | 53 130 | 28 489 | 21 627 | 6 189 | 4 283 | 21 785 | 24 910 |
| Rio Grande do Norte | 1940 | 19 534 | 1 921 | 1 718 | 4 380 | 3 229 | 1 792 | 1 017 | 1 748 | 980 | 926 | 1 823 |
| | 1947 | 54 075 | 6 424 | 5 513 | 10 511 | 11 094 | 4 735 | 2 325 | 3 429 | — | 2 851 | 7 193 |
| | 1952 | 137 226 | 16 179 | 13 719 | 27 252 | 25 609 | 9 978 | 5 131 | 7 824 | 652 | 5 584 | 25 298 |
| | 1953 | 138 540 | 16 427 | 14 591 | 28 262 | 25 526 | 9 642 | 5 154 | 2 175 | 1 656 | 4 236 | 30 871 |
| Paraíba | 1940 | 36 067 | 4 455 | 3 518 | 6 053 | 5 075 | 1 858 | 1 994 | 6 973 | 558 | 3 224 | 2 359 |
| | 1947 | 96 008 | 10 864 | 9 487 | 16 938 | 18 083 | 7 293 | 4 375 | 13 722 | 4 828 | 4 817 | 5 601 |
| | 1952 | 229 582 | 37 015 | 17 218 | 29 795 | 37 893 | 16 678 | 12 873 | 22 942 | 7 012 | 26 211 | 21 945 |
| | 1953 | 226 584 | 48 168 | 17 450 | 30 563 | 36 047 | 18 343 | 9 668 | 27 957 | 16 640 | 20 119 | 1 629 |
| Pernambuco | 1940 | 105 345 | 5 251 | 4 229 | 15 326 | 9 461 | 6 485 | 8 360 | 22 887 | 15 910 | 9 171 | 8 265 |
| | 1947 | 288 792 | 24 415 | 12 578 | 49 958 | 36 050 | 40 783 | 26 546 | 39 844 | 12 750 | 14 227 | 31 641 |
| | 1952 | § 763 588 | 62 313 | 40 452 | 137 351 | 114 096 | 113 377 | 65 731 | 27 352 | 15 053 | 116 906 | § 70 957 |
| | 1953 | 768 836 | 62 449 | 41 780 | 129 300 | 108 759 | 116 635 | 64 536 | 25 852 | 6 823 | 132 689 | 80 013 |
| Alagoas | 1940 | 18 484 | 2 453 | 1 300 | 3 250 | 3 692 | 1 572 | 373 | 301 | 302 | 3 448 | 1 793 |
| | 1947 | 58 600 | 8 278 | 3 677 | 8 372 | 9 278 | 6 488 | 1 430 | 860 | 1 376 | 10 869 | 7 972 |
| | 1952 | 143 681 | 18 498 | 7 603 | 20 445 | 20 756 | 13 948 | 932 | 1 618 | 2 764 | 33 513 | 23 604 |
| | 1953 | 168 488 | 19 124 | 8 801 | 22 198 | 22 593 | 15 963 | 1 100 | 1 578 | 4 216 | 49 068 | 23 847 |
| Sergipe | 1940 | 19 024 | 1 738 | 2 035 | 2 849 | 3 239 | 961 | 691 | 2 799 | 1 116 | 1 458 | 2 138 |
| | 1947 | 50 507 | 5 109 | 4 946 | 7 276 | 9 676 | 3 532 | 1 614 | 8 546 | 796 | 3 241 | 5 771 |
| | 1952 | 109 883 | 13 213 | 10 676 | 14 317 | 17 600 | 6 712 | 3 004 | 16 752 | 317 | 13 763 | 13 529 |
| | 1953 | 117 022 | 13 898 | 11 768 | 16 167 | 21 506 | 7 500 | 3 107 | 17 975 | 317 | 11 012 | 13 772 |
| Bahia | 1940 | 111 906 | 12 828 | 7 881 | 20 219 | 16 957 | 8 183 | 10 190 | 3 525 | 10 560 | 13 804 | 7 759 |
| | 1947 | 335 281 | 74 460 | 20 127 | 38 085 | 32 759 | 23 665 | 8 245 | 5 493 | 14 462 | 47 649 | 70 336 |
| | 1952 | 987 436 | 169 283 | 52 450 | 94 957 | 139 337 | 69 995 | 31 188 | 148 530 | 103 218 | 42 802 | 135 676 |
| | 1953 | 974 296 | 210 215 | 57 697 | 98 650 | 139 134 | 74 834 | 21 503 | 167 660 | 107 291 | 21 673 | 75 639 |

# FINANÇAS PÚBLICAS

## III — RECEITA E DESPESA DOS ESTADOS E DO DISTRITO FEDERAL

### 4. DESPESA REALIZADA, POR UNIDADES DA FEDERAÇÃO — 1940/53

**b) Discriminação, segundo os serviços**

| UNIDADES DA FEDERAÇÃO | Anos | DESPESA REALIZADA (Cr$ 1 000) | | | | | | | | | | |
|---|---|---|---|---|---|---|---|---|---|---|---|---|
| | | | Segundo os serviços | | | | | | | | | |
| | | Total | Administração geral | Exação e fiscalização financeira | Segurança pública e assistência social | Educação pública | Saúde pública | Fomento | Serviços industriais | Dívida pública | Serviços de utilidade pública | Encargos diversos |
| Minas Gerais | 1940 | 350 829 | 30 415 | 22 337 | 46 807 | 39 065 | 11 839 | 14 889 | 73 540 | 71 597 | 22 705 | 17 635 |
| | 1947 | 1 212 278 | 115 123 | 54 890 | 128 318 | 136 508 | 63 656 | 136 955 | 270 936 | 104 247 | 99 389 | 102 256 |
| | 1952 | 2 777 505 | 491 034 | 91 709 | 267 453 | 272 848 | 171 734 | 211 915 | 391 506 | 165 064 | 335 075 | 379 167 |
| | 1953 | 3 228 458 | 339 657 | 148 397 | 373 607 | 414 453 | 228 984 | 193 386 | 294 539 | 322 267 | 377 969 | 535 199 |
| Espírito Santo | 1940 | 41 157 | 4 616 | 1 900 | 4 406 | 6 239 | 1 714 | 2 005 | 2 935 | 3 241 | 8 971 | 5 130 |
| | 1947 | 120 010 | 13 912 | 6 426 | 13 004 | 22 312 | 8 162 | 4 461 | 9 734 | 9 253 | 13 919 | 18 827 |
| | 1952 | 451 480 | 39 525 | 21 215 | 36 605 | 71 746 | 32 289 | 33 640 | 90 250 | 7 439 | 81 482 | 37 289 |
| | 1953 | 574 084 | 47 950 | 29 342 | 47 663 | 79 259 | 42 821 | 40 414 | 97 438 | 9 885 | 129 010 | 50 302 |
| Rio de Janeiro | 1940 | 112 051 | 9 721 | 10 414 | 10 819 | 19 953 | 5 330 | 3 720 | 12 982 | 5 714 | 26 252 | 7 146 |
| | 1947 | 349 170 | 41 487 | 32 348 | 34 167 | 58 500 | 29 913 | 14 453 | 44 945 | 34 569 | 45 487 | 13 301 |
| | 1952 | 899 781 | 141 574 | 55 108 | 65 950 | 108 974 | 89 250 | 28 928 | 35 094 | 50 080 | 177 638 | 147 185 |
| | 1953 | 1 129 302 | 174 299 | 71 023 | 94 140 | 151 545 | 112 008 | 44 514 | 64 129 | 76 878 | 189 554 | 151 212 |
| Distrito Federal | 1940 | 463 386 | 237 787 | 21 540 | 305 | 17 573 | 29 736 | 240 | 18 852 | 48 451 | 46 622 | 42 280 |
| | 1947 | 1 655 206 | 540 710 | 26 918 | 57 079 | 73 189 | 128 571 | 21 130 | 54 480 | 117 841 | 489 521 | 145 767 |
| | 1952 | 4 755 325 | 2 041 939 | 130 119 | 50 204 | 165 768 | 266 640 | 73 763 | 537 524 | 163 205 | 947 105 | 379 058 |
| | 1953 | 5 423 485 | 2 196 643 | 318 157 | 69 878 | 326 297 | 327 502 | 87 287 | 292 595 | 151 653 | 1 322 495 | 330 978 |
| São Paulo | 1940 | 1 108 174 | 51 765 | 41 379 | 138 014 | 140 917 | 72 762 | 59 002 | 228 231 | 228 473 | 94 040 | 53 591 |
| | 1947 | 3 780 554 | 585 842 | 158 158 | 397 782 | 404 096 | 307 450 | 184 783 | 662 375 | 400 943 | 350 890 | 328 235 |
| | 1952 | 4 337 874 | 510 716 | 471 857 | 1 229 707 | 2 282 708 | 1 228 025 | 713 484 | 2 725 493 | 1 864 075 | 1 901 111 | 1 410 698 |
| | 1953 | 16 630 478 | 702 054 | 582 185 | 1 372 927 | 2 919 018 | 1 579 375 | 1 082 195 | 2 752 501 | 1 851 956 | 1 798 223 | 1 990 044 |
| Paraná (1) | 1940 | 75 002 | 6 545 | 5 109 | 7 584 | 12 878 | 2 763 | 3 860 | 6 576 | 10 410 | 15 256 | 4 021 |
| | 1947 | 302 568 | 24 591 | 17 916 | 28 187 | 69 924 | 16 057 | 16 660 | 37 746 | 10 024 | 55 961 | 25 502 |
| | 1952 | 1 151 416 | 114 575 | 56 998 | 107 822 | 207 965 | 63 422 | 66 068 | 157 897 | 36 697 | 228 786 | 111 186 |
| | 1953 | 1 649 644 | 127 878 | 64 188 | 135 572 | 221 922 | 66 343 | 77 248 | 300 334 | 63 560 | 481 921 | 110 678 |
| Santa Catarina | 1940 | 39 670 | 3 782 | 2 622 | 5 727 | 7 792 | 1 941 | 894 | 544 | 3 645 | 10 221 | 2 502 |
| | 1947 | 160 472 | 13 564 | 7 842 | 16 080 | 37 074 | 11 363 | 4 622 | 8 799 | 6 733 | 39 791 | 14 604 |
| | 1952 | 338 160 | 31 190 | 20 493 | 36 779 | 72 386 | 22 714 | 11 304 | 8 568 | 19 626 | 69 069 | 46 031 |
| | 1953 | 450 759 | 36 160 | 25 756 | 40 160 | 83 528 | 23 943 | 10 663 | 9 654 | 22 487 | 112 953 | 85 453 |
| Rio Grande do Sul | 1940 | 365 664 | 10 695 | 9 248 | 48 062 | 37 916 | 12 056 | 12 370 | 120 345 | 32 319 | 17 243 | 65 410 |
| | 1947 | 1 472 570 | 44 810 | 36 660 | 137 061 | 167 323 | 57 282 | 69 796 | 614 330 | 103 762 | 171 571 | 69 975 |
| | 1952 | 2 716 506 | 93 043 | 59 399 | 276 491 | 273 710 | 98 464 | 119 415 | 1 116 580 | 190 994 | 183 887 | 304 523 |
| | 1953 | 3 141 848 | 153 476 | 83 334 | 418 317 | 443 932 | 128 009 | 150 005 | 984 633 | 263 742 | 185 653 | 330 747 |
| Mato Grosso | 1940 | 15 092 | 1 493 | 1 889 | 2 698 | 2 802 | 789 | 84 | 460 | 1 373 | 2 054 | 1 450 |
| | 1947 | 31 800 | 6 486 | 3 109 | 5 354 | 4 888 | 2 653 | 848 | 1 135 | 1 956 | 2 950 | 2 421 |
| | 1952 | 96 982 | 14 179 | 11 729 | 15 774 | 19 964 | 9 121 | — | 789 | 4 226 | 8 035 | 13 165 |
| | 1953 | 153 921 | 19 087 | 13 538 | 17 456 | 28 576 | 10 204 | 1 429 | 1 786 | 4 251 | 37 619 | 19 975 |
| Goiás | 1940 | 18 425 | 2 186 | 2 898 | 3 249 | 1 229 | 492 | 45 | 1 340 | 1 315 | 5 247 | 424 |
| | 1947 | 52 817 | 13 032 | 5 414 | 8 921 | 10 466 | 3 605 | 1 884 | 1 177 | 643 | 5 416 | 2 259 |
| | 1952 | 161 822 | 24 124 | 14 257 | 19 912 | 29 357 | 11 263 | 5 357 | 9 824 | 9 323 | 22 273 | 16 132 |
| | 1953 | 244 698 | 26 225 | 21 522 | 25 013 | 40 328 | 16 807 | 7 592 | 28 208 | 4 166 | 29 791 | 45 046 |
| BRASIL (2) | 1940 | 3 042 749 | 401 799 | 152 050 | 338 920 | 353 463 | 172 947 | 125 810 | 520 041 | 441 793 | 292 180 | 244 046 |
| | 1947 | 10 416 218 | 1 588 324 | 433 320 | 1 021 237 | 1 176 156 | 759 975 | 518 972 | 1 803 548 | 834 106 | 1 390 529 | 890 051 |
| | 1952 | 30 777 564 | 3 931 536 | 1 131 556 | 2 536 414 | 3 977 189 | 2 301 818 | 1 408 829 | 5 336 643 | 2 662 121 | 4 245 634 | 3 245 764 |
| | 1953 | 35 893 741 | 4 329 090 | 1 572 124 | 3 045 533 | 5 210 987 | 2 878 670 | 1 845 820 | 5 102 710 | 2 923 234 | 4 952 040 | 4 027 533 |

**FONTE** — Conselho Técnico de Economia e Finanças.

(1) Em 1953, dados do orçamento para 1953. — (2) Em 1953, com as imperfeições mencionadas.

# FINANÇAS PÚBLICAS

## III — RECEITA E DESPESA DOS ESTADOS E DO DISTRITO FEDERAL

### 5. DESPESA FIXADA, SEGUNDO OS ELEMENTOS, POR UNIDADES DA FEDERAÇÃO — 1940/53

| UNIDADES DA FEDERAÇÃO | Anos | DESPESA FIXADA (Cr$ 1 000) | | | |
|---|---|---|---|---|---|
| | | Total | Segundo os elementos | | |
| | | | Pessoal | Material | Diversos |
| Amazonas | 1940 | 19 326 | 12 615 | 1 761 | 4 950 |
| | 1947 | 58 845 | 33 915 | 6 114 | 18 816 |
| | 1953 | 162 780 | 91 624 | 11 136 | 60 020 |
| Pará | 1940 | 29 928 | 19 524 | 3 828 | 6 576 |
| | 1947 | 115 456 | 72 598 | 21 099 | 21 759 |
| | 1953 | 193 175 | 98 413 | 51 943 | 42 819 |
| Maranhão | 1940 | 20 262 | 10 539 | 2 559 | 7 164 |
| | 1947 | 53 000 | 38 065 | 6 583 | 8 352 |
| | 1953 | 121 271 | 82 148 | 12 202 | 26 921 |
| Piauí | 1940 | 16 111 | 10 317 | 4 874 | 920 |
| | 1947 | 44 937 | 28 854 | 3 444 | 12 639 |
| | 1953 | 82 309 | 59 455 | 3 750 | 19 104 |
| Ceará | 1940 | 34 969 | 24 629 | 3 696 | 6 644 |
| | 1947 | 89 473 | 60 294 | 10 994 | 18 185 |
| | 1953 | 255 228 | 159 029 | 37 635 | 58 564 |
| Rio Grande do Norte | 1940 | 20 830 | 13 159 | 1 524 | 6 147 |
| | 1947 | 54 688 | 38 734 | 3 795 | 12 159 |
| | 1953 | 171 359 | 96 142 | 30 902 | 44 315 |
| Paraíba | 1940 | 37 287 | 23 938 | 8 049 | 5 300 |
| | 1947 | 73 300 | 54 729 | 10 102 | 8 469 |
| | 1953 | 240 680 | 117 523 | 18 315 | 104 842 |
| Pernambuco | 1940 | 91 549 | 53 041 | 11 952 | 26 556 |
| | 1947 | 242 815 | 149 051 | 35 442 | 58 322 |
| | 1953 | 896 828 | 398 557 | 98 569 | 399 702 |
| Alagoas | 1940 | 16 224 | 10 995 | 1 297 | 3 932 |
| | 1947 | 46 000 | 31 227 | 6 981 | 7 792 |
| | 1953 | 145 878 | 85 096 | 11 683 | 49 099 |
| Sergipe | 1940 | 18 771 | 11 904 | 3 462 | 3 405 |
| | 1947 | 51 597 | 33 419 | 10 360 | 7 818 |
| | 1953 | 90 665 | 59 447 | 16 167 | 15 051 |
| Bahia | 1940 | 110 550 | 64 009 | 10 977 | 35 564 |
| | 1947 | 304 200 | 177 423 | 53 378 | 73 399 |
| | 1953 | 1 150 404 | 500 748 | 153 462 | 496 194 |
| Minas Gerais | 1940 | 377 826 | 160 056 | 34 288 | 183 482 |
| | 1947 | 998 603 | 459 066 | 94 197 | 445 340 |
| | 1953 | 3 246 195 | 1 326 201 | 229 702 | 1 690 292 |
| Espírito Santo | 1940 | 42 151 | 21 929 | 5 053 | 15 179 |
| | 1947 | 110 100 | 64 331 | 7 883 | 37 886 |
| | 1953 | 584 481 | 181 842 | 165 573 | 237 066 |
| Rio de Janeiro | 1940 | 91 448 | 53 358 | 6 480 | 31 610 |
| | 1947 | 340 351 | 177 474 | 31 140 | 131 737 |
| | 1953 | 1 097 860 | 512 383 | 75 973 | 509 504 |
| Distrito Federal | 1940 | 442 327 | 289 058 | 45 984 | 107 285 |
| | 1947 | 1 364 911 | 881 076 | 134 982 | 348 853 |
| | 1953 | 5 805 113 | 2 667 400 | 469 300 | 2 668 413 |
| São Paulo | 1940 | 948 701 | 496 529 | 164 084 | 288 088 |
| | 1947 | 3 265 850 | 1 819 790 | 729 378 | 716 682 |
| | 1953 | 13 141 122 | 6 739 264 | 1 934 514 | 4 467 344 |
| Paraná | 1940 | 64 397 | 33 578 | 16 524 | 14 295 |
| | 1947 | 222 225 | 153 603 | 40 533 | 28 089 |
| | 1953 | 1 649 644 | 608 777 | 289 452 | 751 415 |
| Santa Catarina | 1940 | 40 213 | 21 172 | 3 967 | 15 074 |
| | 1947 | 135 168 | 72 945 | 22 434 | 39 789 |
| | 1953 | 349 422 | 183 147 | 46 172 | 120 103 |
| Rio Grande do Sul | 1940 | 369 709 | 119 828 | 30 759 | 219 122 |
| | 1947 | 1 286 680 | 742 260 | 268 771 | 275 649 |
| | 1953 | 2 917 165 | 1 626 236 | 370 385 | 920 544 |
| Mato Grosso | 1940 | 17 470 | 11 131 | 1 039 | 5 300 |
| | 1947 | 31 862 | 20 955 | 3 311 | 7 596 |
| | 1953 | 135 980 | 78 005 | 9 862 | 48 113 |
| Goiás | 1940 | 20 056 | 11 452 | 4 011 | 4 593 |
| | 1947 | 71 859 | 37 236 | 12 486 | 22 137 |
| | 1953 | 232 649 | 112 543 | 34 387 | 85 719 |
| **BRASIL** | **1940** | **2 830 115** | **1 472 761** | **366 168** | **991 186** |
| | **1947** | **8 961 920** | **5 147 045** | **1 513 407** | **2 301 468** |
| | **1953** | **32 670 208** | **15 783 980** | **4 071 084** | **12 815 144** |

**FONTE** — Conselho Técnico de Economia e Finanças.

**NOTA** — A tabela consigna dados relativos à despesa fixada em orçamento, por não ter sido possível obter elementos referentes à despesa realizada.

# FINANÇAS PÚBLICAS

## III — RECEITA E DESPESA DOS ESTADOS E DO DISTRITO FEDERAL

### 6. RECEITA TRIBUTÁRIA ARRECADADA, POR UNIDADES DA FEDERAÇÃO — 1940/53

| UNIDADES DA FEDERAÇÃO | Anos | RECEITA TRIBUTÁRIA ARRECADADA (Cr$ 1 000) | | | | | | | | | | |
|---|---|---|---|---|---|---|---|---|---|---|---|---|
| | | Total geral | Impostos | | | | | | | | | Taxas |
| | | | Total | Territorial rural | Transmissão "causa-mortis" | Transmissão "inter-vivos" | Vendas e consignações | Exportação | Indústrias e profissões | Sêlo | Outros | |
| Amazonas (1) | 1940 | 17 810 | 12 640 | 190 | 249 | 415 | 7 435 | 2 338 | 1 424 | 591 | — | 5 170 |
| | 1947 | 57 719 | 39 036 | 204 | 403 | 1 657 | 27 229 | 6 837 | 2 206 | 520 | — | 18 683 |
| | 1952 | 108 963 | 88 852 | 426 | 723 | 2 836 | 58 519 | 3 721 | — | 1 318 | 21 309 | 20 111 |
| | 1953 | 115 815 | 98 176 | 300 | 1 500 | 4 400 | 62 000 | 8 466 | — | 1 010 | 20 500 | 17 639 |
| Pará | 1940 | 23 341 | 22 537 | 328 | 572 | 1 037 | 14 439 | 2 895 | 1 000 | 694 | 1 572 | 804 |
| | 1947 | 83 413 | 78 416 | 301 | 1 560 | 3 072 | 64 994 | 7 438 | — | 1 051 | — | 4 997 |
| | 1952 | 152 588 | 142 543 | 447 | 3 234 | 5 672 | 128 007 | 4 057 | — | 1 113 | 13 | 10 045 |
| | 1953 | 195 464 | 184 354 | 576 | 3 581 | 7 181 | 164 107 | 7 746 | — | 1 163 | — | 11 110 |
| Maranhão (1) | 1940 | 18 113 | 17 509 | — | 159 | 328 | 8 496 | 4 507 | 1 895 | 473 | 1 651 | 604 |
| | 1947 | 58 438 | 57 030 | 508 | 1 122 | 1 746 | 29 889 | 8 743 | 3 044 | 558 | 11 420 | 1 408 |
| | 1952 | § 100 247 | § 94 875 | 956 | 808 | 2 325 | 77 780 | § 11 422 | — | § 1 586 | — | 5 372 |
| | 1953 | 101 748 | 97 348 | 1 200 | 600 | 2 000 | 75 000 | 10 000 | — | 8 548 | — | 4 400 |
| Piauí | 1940 | 17 526 | 16 765 | 532 | 330 | 416 | 6 572 | 7 385 | 852 | 393 | 285 | 761 |
| | 1947 | 38 539 | 37 460 | 2 222 | 983 | 732 | 17 640 | — | 1 777 | 500 | 13 606 | 1 079 |
| | 1952 | 69 196 | 67 077 | 2 291 | 862 | 1 614 | 42 717 | 18 252 | — | 754 | 587 | 2 119 |
| | 1953 | 84 701 | 81 356 | 3 130 | 961 | 2 315 | 53 945 | 19 418 | — | 849 | 738 | 3 345 |
| Ceará | 1940 | 32 396 | 30 322 | — | 288 | 2 171 | 7 219 | 12 449 | 4 866 | 1 225 | 2 104 | 2 074 |
| | 1947 | 95 225 | 93 454 | 2 356 | 974 | 6 182 | 43 925 | 24 986 | 10 651 | 856 | 3 524 | 1 771 |
| | 1952 | 198 676 | 195 554 | 5 322 | 1 416 | 12 605 | 162 842 | 6 039 | — | 3 083 | 4 247 | 3 122 |
| | 1953 | 241 223 | 237 453 | 4 930 | 1 369 | 12 051 | 201 331 | 11 505 | — | 2 728 | 3 539 | 3 780 |
| Rio Grande do Norte | 1940 | 16 623 | 15 579 | 308 | 194 | 636 | 2 471 | 4 762 | 2 017 | 431 | 4 760 | 1 044 |
| | 1947 | 44 735 | 44 224 | 1 078 | 341 | 1 862 | 21 985 | 4 788 | 4 247 | 610 | 9 313 | 511 |
| | 1952 | 105 726 | 91 673 | 1 497 | 746 | 3 616 | 79 023 | 872 | — | 1 746 | 4 173 | 14 053 |
| | 1953 | 98 478 | 85 320 | 1 382 | 1 923 | 4 113 | 71 743 | 454 | — | 1 661 | 4 044 | 13 158 |
| Paraíba | 1940 | 27 056 | 25 358 | 1 581 | 282 | 1 246 | 8 571 | 6 793 | 4 088 | 1 137 | 1 660 | 1 698 |
| | 1947 | 74 849 | 73 496 | 2 986 | 886 | 3 174 | 43 859 | 12 498 | 7 421 | 1 543 | 1 129 | 1 353 |
| | 1952 | 166 557 | 159 551 | 5 002 | 1 675 | 9 058 | 132 673 | 7 865 | — | 3 278 | — | 7 006 |
| | 1953 | 157 986 | 151 171 | 4 535 | 2 911 | 10 983 | 123 954 | 4 866 | — | 3 922 | — | 6 815 |
| Pernambuco (1) | 1940 | 79 941 | 69 765 | 1 635 | 2 661 | 3 796 | 33 166 | 16 243 | 9 615 | 2 061 | 588 | 10 176 |
| | 1947 | 231 292 | 221 393 | 2 933 | 13 530 | 12 874 | 129 590 | 29 596 | 30 280 | 2 590 | — | 9 899 |
| | 1952 | 562 847 | 496 249 | 3 149 | 9 625 | 26 636 | 445 647 | 4 499 | — | 6 693 | — | 66 598 |
| | 1953 | 560 919 | 499 500 | 2 500 | 9 000 | 25 000 | 450 000 | 8 000 | 5 000 | — | — | 61 419 |
| Alagoas | 1940 | 16 291 | 15 716 | 453 | 455 | 866 | 5 029 | 6 162 | 1 314 | 359 | 1 078 | 575 |
| | 1947 | 53 751 | 53 143 | 1 726 | 619 | 1 899 | 33 055 | 7 013 | 7 895 | 775 | 161 | 608 |
| | 1952 | 111 769 | 96 199 | 1 817 | 1 732 | 4 254 | 86 816 | 78 | — | 1 124 | 378 | 15 570 |
| | 1953 | 119 333 | 103 332 | 2 112 | 1 190 | 4 308 | 88 555 | 5 371 | — | 1 112 | 684 | 16 001 |
| Sergipe | 1940 | 16 446 | 14 330 | 533 | 185 | 921 | 3 636 | 2 539 | 2 217 | 537 | 3 762 | 2 116 |
| | 1947 | 43 456 | 37 650 | 1 113 | 766 | 2 210 | 12 905 | 22 | 6 832 | 817 | 12 985 | 5 806 |
| | 1952 | 83 484 | 77 402 | 2 464 | 1 051 | 4 373 | 39 973 | 189 | — | 1 973 | 27 379 | 6 082 |
| | 1953 | 90 551 | 84 041 | 2 568 | 905 | 6 385 | 45 141 | 450 | — | 1 773 | 26 819 | 6 510 |
| Bahia | 1940 | 91 531 | 80 163 | 3 533 | 3 235 | 5 472 | 25 583 | 20 687 | 9 686 | 2 238 | 9 729 | 11 368 |
| | 1947 | 313 148 | 282 246 | 10 590 | 7 753 | 15 470 | 103 845 | 91 129 | 40 492 | 1 674 | 11 293 | 30 902 |
| | 1952 | 540 556 | 490 190 | 20 345 | 13 374 | 32 506 | 340 468 | 78 536 | — | 2 874 | 2 087 | 50 366 |
| | 1953 | 752 848 | 683 499 | 22 750 | 18 413 | 39 559 | 464 785 | 130 604 | — | 4 622 | 2 766 | 69 349 |

# FINANÇAS PÚBLICAS

## III — RECEITA E DESPESA DOS ESTADOS E DO DISTRITO FEDERAL

### 6. RECEITA TRIBUTÁRIA ARRECADADA, POR UNIDADES DA FEDERAÇÃO — 1940/53

| UNIDADES DA FEDERAÇÃO | Anos | RECEITA TRIBUTÁRIA ARRECADADA (Cr$ 1 000) | | | | | | | | | | |
|---|---|---|---|---|---|---|---|---|---|---|---|---|
| | | Total geral | Impostos | | | | | | | | | Taxas |
| | | | Total | Territorial rural | Transmissão "causa-mortis" | Transmissão "inter-vivos" | Vendas e consignações | Exportação | Indústrias e profissões | Sêlo | Outros | |
| Minas Gerais | 1940 | 228 237 | 210 942 | 30 362 | 6 327 | 24 841 | 62 099 | 17 093 | 32 102 | 25 926 | 12 192 | 17 295 |
| | 1947 | 508 802 | 463 310 | 84 258 | 18 295 | 64 656 | 210 187 | — | 48 124 | 17 453 | 20 337 | 45 492 |
| | 1952 | 1 692 826 | 907 067 | 143 034 | 41 991 | 165 871 | 523 227 | — | — | 27 444 | 5 500 | 785 759 |
| | 1953 | 2 256 626 | 1 132 472 | 157 778 | 52 598 | 232 354 | 655 027 | — | — | 28 777 | 5 938 | 1 124 154 |
| Espírito Santo | 1940 | 20 318 | 18 000 | 930 | 187 | 1 196 | 5 767 | 4 018 | — | 919 | 4 983 | 2 318 |
| | 1947 | 86 196 | 78 677 | 1 575 | 665 | 4 558 | 31 726 | — | — | 1 337 | 38 816 | 7 519 |
| | 1952 | 315 345 | 213 080 | — | 2 142 | 17 442 | 164 897 | 24 707 | — | 3 892 | — | 102 265 |
| | 1953 | 432 923 | 302 497 | — | 3 123 | 18 383 | 229 480 | 47 103 | — | 4 407 | 1 | 130 426 |
| Rio de Janeiro | 1940 | 81 684 | 75 815 | 7 107 | 2 201 | 11 628 | 31 929 | 10 651 | 5 009 | 4 445 | 2 845 | 5 869 |
| | 1947 | 290 806 | 287 248 | 13 448 | 9 446 | 42 704 | 193 234 | 7 015 | 9 649 | 5 643 | 6 109 | 3 558 |
| | 1952 | 748 309 | 718 305 | 34 646 | 12 252 | 82 186 | 554 264 | 12 838 | — | 20 270 | 1 849 | 30 004 |
| | 1955 | 939 160 | 904 862 | 38 891 | 16 757 | 105 870 | 700 714 | 13 873 | — | 26 531 | 2 226 | 34 298 |
| Distrito Federal | 1940 | 357 345 | 295 311 | — | 11 631 | 20 643 | 78 620 | — | — | — | 184 417 | 62 034 |
| | 1947 | 1 182 767 | 1 077 624 | 44 120 | 43 024 | 161 296 | 551 860 | — | — | — | 277 324 | 105 143 |
| | 1952 | 3 457 292 | 3 248 037 | — | 74 157 | 308 628 | 1 880 937 | — | 119 239 | 16 949 | 848 127 | 209 255 |
| | 1953 | 4 206 464 | 3 941 409 | — | 77 472 | 327 549 | 2 279 008 | — | — | 16 892 | 1 240 488 | 265 065 |
| São Paulo | 1940 | 586 431 | 523 996 | 27 469 | 17 286 | 59 067 | 311 160 | — | 75 217 | 25 192 | 8 605 | 62 435 |
| | 1947 | 2 295 719 | 2 238 125 | 49 376 | 50 617 | 245 687 | 1 685 539 | — | 147 121 | 25 522 | 34 263 | 57 594 |
| | 1952 | 7 854 186 | 7 727 425 | 123 832 | 177 531 | 728 998 | 6 314 974 | — | — | 254 736 | 127 354 | 126 761 |
| | 1953 | 9 246 842 | 8 992 011 | 134 026 | 264 259 | 943 439 | 7 217 053 | — | — | 271 409 | 161 825 | 254 831 |
| Paraná (1) | 1940 | 66 542 | 55 545 | 1 424 | 935 | 4 252 | 18 577 | 11 158 | 4 610 | 2 097 | 12 492 | 10 997 |
| | 1947 | 268 520 | 252 351 | 1 452 | 6 545 | 24 107 | 175 638 | 21 855 | 12 939 | 5 239 | 4 576 | 16 169 |
| | 1952 | 1 160 348 | 1 095 611 | 38 676 | 11 850 | 111 576 | 803 333 | 99 932 | — | 19 433 | 10 811 | 64 737 |
| | 1953 | 1 140 050 | 1 041 950 | 40 000 | 7 500 | 110 000 | 740 000 | 116 450 | — | 19 000 | 9 000 | 98 100 |
| Santa Catarina | 1940 | 36 057 | 34 052 | 5 028 | 475 | 2 236 | 12 604 | 4 457 | 5 506 | 2 047 | 1 699 | 2 005 |
| | 1947 | 143 334 | 139 952 | 8 435 | 1 446 | 7 521 | 94 025 | 11 343 | 10 648 | 3 369 | 3 165 | 3 382 |
| | 1952 | 323 905 | 318 224 | 14 834 | 2 789 | 17 166 | 262 998 | 11 825 | — | 8 612 | — | 5 681 |
| | 1953 | 435 866 | 429 586 | 15 177 | 2 865 | 21 741 | 355 630 | 20 141 | — | 9 408 | 4 624 | 6 280 |
| Rio Grande do Sul | 1940 | 182 665 | 167 912 | 18 075 | 3 204 | 14 568 | 75 261 | 11 162 | 23 794 | 12 350 | 9 498 | 14 753 |
| | 1947 | 742 390 | 722 969 | 17 171 | 11 999 | 46 897 | 541 232 | 35 351 | 16 129 | 30 148 | 24 042 | 19 421 |
| | 1952 | 1 800 886 | 1 585 526 | 68 469 | 25 860 | 89 920 | 1 266 707 | 58 142 | — | 75 428 | — | 215 360 |
| | 1953 | 2 136 269 | 2 072 345 | 66 357 | 30 781 | 125 120 | 1 676 934 | 63 586 | — | 109 567 | — | 63 924 |
| Mato Grosso | 1940 | 15 553 | 13 423 | 1 079 | 191 | 1 480 | 3 620 | 4 563 | 1 466 | 651 | 373 | 2 130 |
| | 1947 | 23 562 | 22 465 | 906 | 641 | 2 449 | 14 664 | 1 036 | 2 297 | 472 | — | 1 097 |
| | 1952 | 93 803 | 86 201 | 3 112 | 2 065 | 19 390 | 59 500 | 698 | — | 1 436 | — | 7 602 |
| | 1953 | 109 153 | 100 487 | 3 250 | 2 426 | 23 087 | 69 583 | 525 | — | 1 616 | — | 8 666 |
| Goiás | 1940 | 16 666 | 15 715 | 1 438 | 524 | 3 130 | 3 906 | 3 543 | 1 935 | 1 103 | 136 | 951 |
| | 1947 | 34 839 | 33 059 | 2 249 | 1 179 | 7 087 | 17 619 | — | 2 723 | 1 262 | 940 | 1 780 |
| | 1952 | 150 583 | 147 425 | 6 997 | 5 435 | 28 413 | 102 592 | 149 | — | 3 839 | — | 3 158 |
| | 1953 | 189 275 | 187 265 | 7 766 | 4 859 | 41 576 | 128 447 | 113 | — | 4 504 | — | 2 010 |
| **BRASIL (2)** | **1940** | **1 948 572** | **1 731 395** | **102 005** | **51 571** | **160 343** | **726 160** | **153 405** | **188 613** | **84 869** | **264 429** | **217 177** |
| | **1947** | **6 671 500** | **6 333 328** | **249 007** | **172 794** | **657 820** | **4 044 640** | **269 650** | **364 475** | **101 939** | **473 003** | **338 172** |
| | **1952** | **19 798 092** | **18 047 066** | **477 316** | **392 318** | **1 675 083** | **13 527 894** | **343 821** | **119 239** | **457 581** | **1 053 814** | **1 751 026** |
| | **1953** | **23 611 704** | **21 410 434** | **509 228** | **504 993** | **2 067 414** | **15 852 437** | **468 671** | **5 000** | **519 499** | **1 483 192** | **2 201 280** |

**FONTE** — Conselho Técnico de Economia e Finanças.

(1) Em 1953, dado do orçamento para 1953. — (2) Em 1953, com as imperfeições mencionadas.

# FINANÇAS PÚBLICAS

## III — RECEITA E DESPESA DOS ESTADOS E DO DISTRITO FEDERAL

### 7. ARRECADAÇÃO DOS IMPOSTOS SÔBRE AS MERCADORIAS E SÔBRE A PROPRIEDADE E A RENDA, POR UNIDADES DA FEDERAÇÃO — 1940/53

| UNIDADES DA FEDERAÇÃO | ARRECADAÇÃO (Cr$ 1 000) | | | | | |
|---|---|---|---|---|---|---|
| | Impostos sôbre mercadorias (1) | | | Impostos sôbre a propriedade e a renda (2) | | |
| | 1940 | 1947 | 1953 | 1940 | 1947 | 1953 |
| Amazonas | 9 773 | 34 066 | (3) 70 466 | 852 | 2 244 | (3) 6 200 |
| Pará | 17 334 | 72 432 | 171 853 | 1 937 | 4 933 | 11 338 |
| Maranhão | 13 003 | 38 632 | (3) 85 000 | 487 | 3 376 | (3) 3 800 |
| Piauí | 13 957 | 17 640 | 73 363 | 1 278 | 3 937 | 6 406 |
| Ceará | 19 668 | 68 911 | 212 836 | 2 459 | 9 512 | 18 350 |
| Rio Grande do Norte | 7 233 | 26 773 | 72 197 | 1 138 | 3 281 | 7 418 |
| Paraíba | 15 364 | 56 357 | 128 820 | 3 109 | 7 046 | 18 429 |
| Pernambuco | 49 409 | 159 186 | (3) 458 000 | 8 092 | 29 337 | (3) 36 500 |
| Alagoas | 11 191 | 40 068 | 93 926 | 1 774 | 4 244 | 7 610 |
| Sergipe | 6 175 | 12 927 | 45 591 | 1 639 | 4 089 | 9 858 |
| Bahia | 46 270 | 194 974 | 595 389 | 12 240 | 33 813 | 80 722 |
| Minas Gerais | 79 192 | 210 187 | 655 027 | 61 530 | 167 209 | 442 730 |
| Espírito Santo | 9 785 | 31 726 | 276 583 | 2 313 | 6 798 | 21 506 |
| Rio de Janeiro | 42 580 | 200 249 | 714 587 | 20 936 | 65 598 | 161 518 |
| Distrito Federal | 78 620 | 551 860 | 2 279 008 | 32 274 | 248 440 | 405 021 |
| São Paulo | 311 160 | 1 685 539 | 7 217 053 | 103 822 | 345 680 | 1 341 724 |
| Paraná | 29 735 | 197 493 | (3) 856 450 | 6 611 | 32 104 | (3) 157 500 |
| Santa Catarina | 17 061 | 105 368 | 375 771 | 7 739 | 17 402 | 39 783 |
| Rio Grande do Sul | 86 423 | 576 583 | 1 740 520 | 35 847 | 76 067 | 222 258 |
| Mato Grosso | 8 183 | 15 700 | 70 108 | 2 750 | 3 996 | 28 763 |
| Goiás | 7 449 | 17 619 | 128 560 | 5 092 | 10 515 | 54 201 |
| **BRASIL** | **879 565** | **4 314 290** | (4) **16 321 108** | **313 919** | **1 079 621** | (4) **3 081 635** |

**FONTE** — Conselho Técnico de Economia e Finanças.

(1) Apenas os impostos de vendas e consignações e exportação. — (2) Apenas os impostos territorial rural, transmissão "causa-mortis" e transmissão "inter-vivos". — (3) Dados do orçamento para 1953. — (4) Com as imperfeições mencionadas.

# FINANÇAS PÚBLICAS

## III — RECEITA E DESPESA DOS ESTADOS E DO DISTRITO FEDERAL

### 8. DISCRIMINAÇÃO DAS TAXAS DO IMPÔSTO SÔBRE VENDAS E CONSIGNAÇÕES, POR UNIDADES DA FEDERAÇÃO — 1940/53

| UNIDADES DA FEDERAÇÃO | TAXAS DO IMPÔSTO S/VENDAS E CONSIGNAÇÕES (%) | | |
|---|---|---|---|
| | 1940 | 1947 | 1953 |
| Amazonas | 4,00 e 8,00 | 4,00 e 8,00 | 4,00 e 8,00 |
| Pará | 2,50 | 3,36 | 3,50 |
| Maranhão | 2,50 | 2,50 | 3,00 |
| Piauí | 2,00 | 2,24 | 2,60 |
| Ceará | 1,00 | 1,40 | 3,50 |
| Rio Grande do Norte | 0,70 | 1,25 | 3,00 |
| Paraíba | 1,25 | 1,50 | 2,30 |
| Pernambuco | 1,25 | 1,40 | 2,60 |
| Alagoas | 1,25 | 2,00 | 5,85 |
| Sergipe | 1,25 | 1,40 | 2,70 |
| Bahia | 1,25 | 1,40 | 3,00 |
| Minas Gerais | 1,25 | 1,40 | 1,40 |
| Espírito Santo | 1,25 | 1,40 | 2,50 |
| Rio de Janeiro | 1,25 | 2,00 | 3,00 |
| Distrito Federal | 1,25 | 1,40 | 2,70 |
| São Paulo | 1,25 | 1,40 | 3,00 |
| Paraná | 1,25 | 1,40 | 3,00 |
| Santa Catarina | 1,25 | 1,40 | 3,00 |
| Rio Grande do Sul | 1,25 | 2,00 | 3,00 |
| Mato Grosso | 1,00 | 1,40 | 2,40 |
| Goiás | 1,25 | 1,40 | 2,50 |

FONTE — Conselho Técnico de Economia e Finanças.

# FINANÇAS PÚBLICAS

## IV — RECEITA E DESPESA DOS MUNICÍPIOS

### 1. RESUMO, POR UNIDADES DA FEDERAÇÃO E MUNICÍPIOS DAS CAPITAIS * — 1940/52

| UNIDADES DA FEDERAÇÃO E CAPITAIS | RECEITA ARRECADADA | | | DESPESA REALIZADA | | | SALDO OU "DEFICIT" | | |
|---|---|---|---|---|---|---|---|---|---|
| | 1940 | 1947 | 1952 (1) | 1940 | 1947 | 1952 (1) | 1940 | 1947 | 1952 (1) |
| | Cr$ 1 000 | | | | | | | | |
| **Guaporé** | — | 3 667 | 5 965 | — | 4 419 | 5 621 | — | — 752 | + 344 |
| Pôrto Velho | — | 2 378 | 4 096 | — | 3 130 | 3 752 | — | — 752 | + 344 |
| **Acre** | 2 143 | 4 397 | 6 380 | 2 102 | 4 128 | 6 280 | + 41 | + 269 | + 100 |
| Rio Branco | 630 | 1 458 | 2 357 | 633 | 1 305 | 2 257 | — 3 | + 153 | + 100 |
| **Amazonas** | 8 993 | 13 773 | 29 673 | 9 239 | 15 515 | 29 807 | — 246 | — 1 742 | — 134 |
| Manaus | 4 984 | 6 865 | (2) 17 428 | 5 562 | 8 793 | (2) 17 421 | — 578 | — 1 928 | + 7 |
| **Rio Branco** | — | 646 | 1 775 | — | 592 | 1 739 | — | + 54 | + 36 |
| Boa Vista | — | 646 | 1 775 | — | 592 | 1 739 | — | + 54 | + 36 |
| **Pará** | 23 679 | 49 371 | 118 894 | 25 536 | 52 110 | 124 951 | — 1 857 | — 2 739 | — 6 057 |
| Belém | 12 406 | 21 770 | 66 774 | 13 752 | 25 675 | 72 251 | — 1 346 | — 3 905 | — 5 477 |
| **Amapá** | — | 1 196 | 3 966 | — | 1 187 | 3 936 | — | + 9 | + 30 |
| Macapá | — | 409 | 1 920 | — | 373 | 1 890 | — | + 36 | + 30 |
| **Maranhão** | 9 442 | 13 901 | 47 306 | 9 423 | 13 177 | 47 998 | + 19 | + 724 | — 692 |
| São Luís | 5 064 | 7 658 | 17 463 | 5 027 | 6 887 | 18 214 | + 37 | + 771 | — 751 |
| **Piauí** | 8 411 | 12 206 | 38 068 | 7 606 | 12 037 | 35 707 | + 805 | — 731 | + 2 361 |
| Teresina | 1 883 | 3 010 | 10 843 | 1 753 | 3 301 | 8 874 | + 130 | — 291 | + 1 969 |
| **Ceará** | 15 300 | 28 502 | 108 849 | 15 135 | 30 168 | 111 602 | + 165 | — 1 666 | — 2 753 |
| Fortaleza | 7 964 | 16 378 | 60 495 | 7 929 | 18 876 | 63 898 | + 35 | — 2 498 | — 3 403 |
| **Rio Grande do Norte** | 7 073 | 13 956 | 47 634 | 7 204 | 13 535 | 44 473 | — 131 | + 421 | + 3 161 |
| Natal | 2 066 | 5 384 | 12 271 | 2 165 | 4 818 | 9 651 | — 99 | + 566 | + 2 620 |
| **Paraíba** | 11 262 | 23 856 | 81 246 | 11 161 | 25 402 | 84 838 | + 101 | — 1 546 | — 3 592 |
| João Pessoa | 2 114 | 5 074 | 19 312 | 2 100 | 6 834 | 22 446 | + 14 | — 1 760 | — 3 134 |
| **Pernambuco** | 39 158 | 87 667 | 291 580 | 38 615 | 97 360 | 309 230 | + 543 | — 9 693 | — 17 650 |
| Recife | 20 863 | 51 291 | 180 681 | 21 137 | 58 915 | 196 479 | — 274 | — 7 624 | — 15 798 |
| **Alagoas** | 7 933 | 18 658 | 51 851 | 7 906 | 19 245 | 51 801 | + 27 | — 587 | + 50 |
| Maceió | 3 162 | 6 788 | (2) 19 000 | 3 194 | 7 073 | (2) 19 000 | — 32 | — 285 | — |
| **Sergipe** | 5 970 | 12 683 | 38 724 | 5 887 | 12 722 | 38 869 | + 83 | — 39 | — 145 |
| Aracaju | 2 568 | 6 511 | 16 950 | 2 558 | 6 647 | 17 059 | + 10 | — 136 | — 109 |
| **Bahia** | 51 533 | 92 714 | 270 805 | 50 950 | 96 509 | 268 398 | + 583 | — 3 795 | + 2 407 |
| Salvador | 22 240 | 47 575 | 130 105 | 22 580 | 48 500 | 128 510 | — 340 | — 925 | + 1 595 |
| **Minas Gerais** | 119 230 | 229 603 | 597 873 | 114 778 | 239 358 | 648 754 | + 4 452 | — 9 755 | — 50 881 |
| Belo Horizonte | 32 910 | 63 295 | 137 539 | 31 839 | 73 938 | 190 928 | + 1 071 | — 10 643 | — 53 389 |
| **Espírito Santo** | 9 924 | 19 982 | 55 232 | 11 101 | 25 037 | 55 253 | — 1 177 | — 5 055 | — 21 |
| Vitória | 3 948 | 8 845 | 20 459 | 4 849 | 12 568 | 20 540 | — 901 | — 3 723 | — 81 |
| **Rio de Janeiro** | 53 200 | 116 949 | 332 947 | 55 681 | 142 051 | 331 195 | — 2 481 | — 25 102 | + 1 752 |
| Niterói | 16 977 | 33 959 | 77 996 | 18 860 | 45 575 | 80 263 | — 1 883 | — 11 616 | — 2 267 |
| **São Paulo** | 363 626 | 1 094 952 | 2 837 965 | 344 114 | 1 091 500 | 3 231 771 | + 19 512 | + 3 452 | — 393 806 |
| São Paulo | 203 769 | 790 240 | 1 720 949 | 183 610 | 756 102 | 2 118 264 | + 20 159 | + 34 138 | — 397 315 |
| **Paraná** | 21 511 | 52 512 | 207 602 | 23 308 | 54 151 | 245 055 | — 1 797 | — 1 639 | — 37 453 |
| Curitiba | 8 648 | 18 434 | 70 505 | 10 621 | 18 785 | 105 982 | — 1 973 | — 351 | — 35 477 |
| **Santa Catarina** | 17 938 | 38 236 | 117 104 | 18 104 | 39 506 | 117 103 | — 166 | — 1 270 | + 1 |
| Florianópolis | 1 960 | 3 929 | 10 782 | 2 029 | 3 575 | 10 781 | — 69 | + 354 | + 1 |
| **Rio Grande do Sul** | 142 954 | 274 813 | 721 212 | 146 875 | 327 024 | 708 769 | — 3 921 | — 52 211 | + 12 443 |
| Pôrto Alegre | 44 963 | 75 009 | 307 717 | 48 978 | 96 452 | 290 295 | — 4 015 | — 21 443 | + 17 422 |
| **Mato Grosso** | 6 737 | 12 096 | 41 184 | 6 616 | 11 054 | 40 234 | + 121 | + 1 042 | + 950 |
| Cuiabá | 720 | 1 264 | 4 763 | 692 | 1 206 | 4 297 | + 28 | + 58 | + 466 |
| **Goiás** | 10 541 | 18 933 | 67 186 | 10 406 | 18 470 | 69 493 | + 135 | + 463 | — 2 307 |
| Goiânia | 1 054 | 3 149 | 11 489 | 1 351 | 3 149 | 12 143 | — 297 | — | — 654 |
| **BRASIL** | **936 558** | **2 235 269** | **6 121 021** | **921 747** | **2 347 157** | **6 612 877** | + 14 811 | — 111 888 | — 491 856 |
| **Capitais** | **400 893** | **1 181 319** | (3)2 923 669 | **391 219** | **1 213 069** | (3)3 416 934 | + 9 674 | — 31 750 | — 493 265 |

**FONTE** — Conselho Técnico de Economia e Finanças.

* Exclusive o Município da Capital Federal, considerado Unidade da Federação.

(1) Os dados referentes aos Municípios do interior são do orçamento para 1952. — (2) Dados do orçamento para 1952. — (3) Com as imperfeições mencionadas.

# FINANÇAS PÚBLICAS

## IV — RECEITA E DESPESA DOS MUNICÍPIOS

### 2. RECEITA, SEGUNDO A NATUREZA

**a) Receita prevista para todos os Municípios, por Unidades da Federação — 1941/53**

| UNIDADES DA FEDERAÇÃO | Anos | RECEITA PREVISTA (Cr$ 1 000) | | | | | | | | |
|---|---|---|---|---|---|---|---|---|---|---|
| | | Total geral | Ordinária | | | | | | | Extraordinária |
| | | | Total | Tributária | | | Patrimonial | Industrial | Diversas | |
| | | | | Total | Impostos | Taxas | | | | |
| Guaporé | 1941 | — | — | — | — | — | — | — | — | — |
| | 1947 | 3 789 | 3 711 | 3 295 | 1 146 | 2 149 | 47 | 183 | 186 | 78 |
| | 1952 | 4 972 | 4 558 | 3 659 | 2 110 | 1 549 | 89 | 49 | 761 | 414 |
| | 1953 | 8 064 | 7 311 | 6 284 | 3 754 | 2 530 | 171 | 49 | 807 | 753 |
| Acre | 1941 | 2 432 | 1 578 | 1 290 | 1 015 | 275 | 72 | 105 | 111 | 854 |
| | 1947 | 3 625 | 3 158 | 2 375 | 2 007 | 368 | 178 | 474 | 131 | 467 |
| | 1952 | 6 594 | 5 632 | 3 607 | 3 031 | 576 | 187 | 676 | 1 162 | 962 |
| | 1953 | 8 936 | 8 005 | 4 639 | 3 950 | 689 | 242 | 695 | 2 429 | 931 |
| Amazonas | 1941 | 8 593 | 8 069 | 6 318 | 5 336 | 982 | 64 | 250 | 1 437 | 524 |
| | 1947 | 15 296 | 14 517 | 12 194 | 10 497 | 1 697 | 475 | 346 | 1 502 | 779 |
| | 1952 | 29 673 | 28 488 | 22 187 | 16 150 | 6 037 | 337 | 811 | 5 153 | 1 185 |
| | 1953 | 43 186 | 39 938 | 25 038 | 17 416 | 7 622 | 368 | 367 | 14 165 | 3 248 |
| Rio Branco | 1941 | — | — | — | — | — | — | — | — | — |
| | 1947 | 872 | 860 | 617 | 480 | 137 | 20 | 125 | 98 | 12 |
| | 1952 | 1 521 | 1 418 | 1 010 | 580 | 430 | 37 | 305 | 66 | 103 |
| | 1953 | 2 250 | 2 137 | 1 647 | 960 | 687 | 50 | 355 | 85 | 113 |
| Pará | 1941 | 22 770 | 20 721 | 17 631 | 14 572 | 3 059 | 769 | 919 | 1 402 | 2 049 |
| | 1947 | 51 349 | 46 394 | 40 024 | 38 350 | 1 674 | 1 910 | 2 622 | 1 838 | 4 955 |
| | 1952 | 106 160 | 97 769 | 62 237 | 54 963 | 7 274 | 4 404 | 15 067 | 16 061 | 8 391 |
| | 1953 | 117 093 | 108 747 | 68 783 | 61 674 | 7 109 | 4 567 | 16 725 | 18 672 | 8 346 |
| Amapá | 1941 | — | — | — | — | — | — | — | — | — |
| | 1947 | 1 161 | 1 140 | 1 105 | 1 082 | 23 | 10 | 19 | 6 | 21 |
| | 1952 | 3 410 | 3 359 | 2 914 | 2 861 | 53 | 51 | 88 | 306 | 51 |
| | 1953 | 4 726 | 4 656 | 3 343 | 2 923 | 420 | 58 | 98 | 1 157 | 70 |
| Maranhão | 1941 | 9 083 | 8 477 | 6 778 | 5 412 | 1 366 | 316 | 444 | 939 | 606 |
| | 1947 | 12 824 | 11 864 | 9 202 | 7 205 | 1 997 | 680 | 813 | 1 169 | 960 |
| | 1952 | 43 843 | 41 099 | 20 586 | 14 514 | 6 072 | 1 066 | 1 178 | 18 269 | 2 744 |
| | 1953 | 45 136 | 41 914 | 21 143 | 13 894 | 7 249 | 1 195 | 939 | 18 637 | 3 222 |
| Piauí | 1941 | 7 421 | 7 076 | 4 425 | 2 778 | 1 647 | 1 462 | 666 | 523 | 345 |
| | 1947 | 12 457 | 11 867 | 7 862 | 4 480 | 3 382 | 2 721 | 740 | 544 | 590 |
| | 1952 | 31 425 | 29 752 | 14 061 | 8 427 | 5 634 | 2 753 | 734 | 12 224 | 1 673 |
| | 1953 | 42 116 | 39 748 | 17 809 | 10 446 | 7 363 | 3 595 | 1 206 | 17 138 | 2 368 |
| Ceará | 1941 | 15 919 | 14 219 | 11 079 | 10 078 | 1 001 | 564 | 874 | 1 702 | 1 700 |
| | 1947 | 24 349 | 19 894 | 15 376 | 13 861 | 1 515 | 657 | 683 | 3 178 | 4 455 |
| | 1952 | 95 354 | 86 316 | 54 768 | 48 477 | 6 291 | 1 292 | 3 206 | 27 050 | 9 038 |
| | 1953 | 106 097 | 95 620 | 61 230 | 52 730 | 8 500 | 1 368 | 3 776 | 29 246 | 10 477 |
| Rio Grande do Norte | 1941 | 6 840 | 6 057 | 3 992 | 3 633 | 359 | 236 | 375 | 1 454 | 783 |
| | 1947 | 11 776 | 10 500 | 7 797 | 7 167 | 630 | 542 | 401 | 1 760 | 1 276 |
| | 1952 | 46 363 | 42 562 | 24 328 | 16 637 | 7 691 | 739 | 1 606 | 15 889 | 3 801 |
| | 1953 | 58 451 | 53 622 | 29 653 | 21 566 | 8 087 | 976 | 2 002 | 20 991 | 4 829 |
| Paraíba | 1941 | 10 775 | 10 029 | 7 727 | 6 929 | 798 | 90 | 414 | 1 798 | 746 |
| | 1947 | 19 920 | 17 957 | 14 039 | 11 667 | 2 372 | 122 | 1 143 | 2 653 | 1 963 |
| | 1952 | 78 594 | 74 419 | 45 471 | 38 494 | 6 977 | 968 | 7 870 | 20 110 | 4 175 |
| | 1953 | 86 009 | 79 808 | 48 539 | 39 921 | 8 618 | 822 | 8 239 | 22 208 | 6 201 |
| Pernambuco | 1941 | 34 185 | 30 790 | 23 373 | 18 079 | 5 294 | 620 | 1 278 | 5 519 | 3 395 |
| | 1947 | 65 468 | 60 486 | 49 816 | 40 557 | 9 259 | 973 | 2 035 | 7 662 | 4 982 |
| | 1952 | 263 519 | 245 897 | 191 164 | 159 842 | 31 322 | 1 514 | 6 967 | 46 252 | 17 622 |
| | 1953 | 297 353 | 276 890 | 211 938 | 175 734 | 36 204 | 1 745 | 8 464 | 54 743 | 20 463 |
| Alagoas | 1941 | 9 274 | 8 401 | 5 487 | 4 555 | 932 | 104 | 1 578 | 1 232 | 873 |
| | 1947 | 17 015 | 15 829 | 13 577 | 12 292 | 1 285 | 223 | 339 | 1 690 | 1 186 |
| | 1952 | 51 851 | 49 379 | 35 489 | 31 509 | 3 980 | 668 | 1 071 | 12 151 | 2 472 |
| | 1953 | 60 466 | 57 309 | 40 566 | 36 285 | 4 281 | 731 | 1 361 | 14 651 | 3 157 |

# FINANÇAS PÚBLICAS

## IV — RECEITA E DESPESA DOS MUNICÍPIOS

### 2. RECEITA, SEGUNDO A NATUREZA

**a) Receita prevista para todos os Municípios, por Unidades da Federação — 1941/53**

| UNIDADES DA FEDERAÇÃO | Anos | RECEITA PREVISTA (Cr$ 1 000) | | | | | | | | |
|---|---|---|---|---|---|---|---|---|---|---|
| | | Total geral | Ordinária | | | | | | | Extraordinária |
| | | | Total | Tributária | | | Patrimonial | Industrial | Diversas | |
| | | | | Total | Impostos | Taxas | | | | |
| Sergipe | 1941 | 5 885 | 5 390 | 4 198 | 2 711 | 1 487 | 233 | 365 | 594 | 495 |
| | 1947 | 11 309 | 10 363 | 8 691 | 6 436 | 2 255 | 402 | 493 | 777 | 946 |
| | 1952 | 36 360 | 33 346 | 19 293 | 15 015 | 4 278 | 312 | 1 771 | 11 970 | 3 044 |
| | 1953 | 40 038 | 36 966 | 20 949 | 16 683 | 4 266 | 355 | 1 957 | 13 705 | 3 072 |
| Bahia | 1941 | 52 672 | 44 768 | 40 151 | 32 296 | 7 855 | 818 | 1 989 | 1 810 | 7 904 |
| | 1947 | 89 299 | 74 374 | 67 736 | 57 490 | 10 246 | 840 | 2 763 | 3 035 | 14 925 |
| | 1952 | 274 856 | 247 588 | 189 429 | 168 576 | 20 853 | 1 608 | 11 519 | 45 032 | 27 268 |
| | 1953 | 310 032 | 279 860 | 213 823 | 188 112 | 25 711 | 1 667 | 14 385 | 49 985 | 30 172 |
| Minas Gerais | 1941 | 130 574 | 101 363 | 78 821 | 58 232 | 20 589 | 1 861 | 15 119 | 5 562 | 29 211 |
| | 1947 | 231 134 | 200 300 | 161 420 | 123 792 | 37 628 | 5 825 | 25 279 | 7 776 | 30 834 |
| | 1952 | 663 012 | 531 672 | 342 403 | 263 458 | 78 945 | 5 870 | 51 093 | 132 506 | 131 340 |
| | 1953 | 731 886 | 607 056 | 383 784 | 294 378 | 89 406 | 6 015 | 58 814 | 158 443 | 124 830 |
| Espirito Santo | 1941 | 9 935 | 8 265 | 6 362 | 5 775 | 587 | 117 | 1 443 | 343 | 1 670 |
| | 1947 | 17 378 | 15 170 | 12 228 | 11 056 | 1 172 | 353 | 1 957 | 632 | 2 208 |
| | 1952 | 53 773 | 49 145 | 30 566 | 26 266 | 4 300 | 729 | 4 903 | 12 947 | 4 628 |
| | 1953 | 64 673 | 59 226 | 36 607 | 31 390 | 5 217 | 935 | 5 909 | 15 775 | 5 447 |
| Rio de Janeiro | 1941 | 56 937 | 48 006 | 40 203 | 30 227 | 9 976 | 384 | 5 309 | 2 110 | 8 931 |
| | 1947 | 123 560 | 99 925 | 86 544 | 67 965 | 18 579 | 1 508 | 7 074 | 4 799 | 23 635 |
| | 1952 | 332 951 | 297 826 | 222 333 | 168 439 | 53 894 | 1 731 | 12 463 | 61 299 | 35 125 |
| | 1953 | 424 447 | 371 756 | 265 542 | 194 706 | 70 836 | 1 763 | 14 466 | 89 985 | 52 691 |
| São Paulo | 1941 | 325 809 | 297 215 | 251 668 | 191 680 | 59 988 | 3 360 | 21 641 | 20 546 | 28 594 |
| | 1947 | 657 352 | 592 474 | 517 648 | 411 501 | 106 147 | 10 222 | 37 069 | 27 535 | 64 878 |
| | 1952 | 2 720 216 | 2 390 030 | 1 972 654 | 1 561 178 | 411 476 | 12 908 | 84 640 | 319 828 | 330 186 |
| | 1953 | 3 539 643 | 3 223 399 | 2 480 592 | 1 926 499 | 554 093 | 15 730 | 108 188 | 618 889 | 316 244 |
| Paraná | 1941 | 21 948 | 18 597 | 16 319 | 12 621 | 3 698 | 350 | 1 692 | 236 | 3 351 |
| | 1947 | 47 118 | 38 794 | 32 784 | 26 508 | 6 276 | 1 746 | 2 655 | 1 609 | 8 324 |
| | 1952 | 240 922 | 172 713 | 121 391 | 98 612 | 22 779 | 3 494 | 7 561 | 40 267 | 68 209 |
| | 1953 | 314 831 | 234 134 | 157 189 | 124 069 | 33 120 | 3 704 | 9 596 | 63 645 | 80 697 |
| Santa Catarina | 1941 | 18 249 | 16 266 | 15 147 | 13 743 | 1 404 | 217 | 264 | 638 | 1 983 |
| | 1947 | 33 797 | 30 943 | 29 045 | 27 281 | 1 764 | 426 | 899 | 573 | 2 854 |
| | 1952 | 116 322 | 106 154 | 79 997 | 69 250 | 10 747 | 967 | 1 617 | 23 573 | 10 168 |
| | 1953 | 152 229 | 132 193 | 92 878 | 79 507 | 13 371 | 1 397 | 2 126 | 35 792 | 20 036 |
| Rio Grande do Sul | 1941 | 146 130 | 113 456 | 79 246 | 56 569 | 22 677 | 2 201 | 30 351 | 1 678 | 32 674 |
| | 1947 | 300 265 | 233 082 | 163 173 | 119 442 | 43 731 | 4 048 | 63 078 | 2 783 | 67 183 |
| | 1952 | 641 536 | 564 277 | 297 574 | 219 181 | 78 393 | 7 661 | 101 352 | 157 690 | 77 259 |
| | 1953 | 903 518 | 804 052 | 418 703 | 302 002 | 116 701 | 11 352 | 120 097 | 253 900 | 99 466 |
| Mato Grosso | 1941 | 6 977 | 5 967 | 4 855 | 3 970 | 885 | 441 | 534 | 137 | 1 010 |
| | 1947 | 12 079 | 10 611 | 8 241 | 6 545 | 1 696 | 672 | 1 331 | 367 | 1 468 |
| | 1952 | 40 544 | 35 425 | 18 444 | 15 120 | 3 324 | 1 395 | 2 944 | 12 640 | 5 121 |
| | 1953 | 56 205 | 48 235 | 24 108 | 18 996 | 5 112 | 2 541 | 4 924 | 16 662 | 7 970 |
| Goiás | 1941 | 10 202 | 9 092 | 8 806 | 7 165 | 1 141 | 143 | 157 | 486 | 1 110 |
| | 1947 | 19 193 | 17 142 | 15 393 | 13 317 | 2 076 | 158 | 592 | 499 | 2 051 |
| | 1952 | 62 507 | 53 247 | 27 389 | 22 503 | 4 886 | 309 | 1 534 | 24 015 | 9 260 |
| | 1953 | 66 596 | 56 581 | 29 092 | 23 667 | 5 425 | 410 | 1 984 | 25 095 | 10 015 |
| **BRASIL** | **1941** | **912 610** | **783 802** | **633 376** | **487 376** | **146 000** | **14 422** | **85 747** | **50 257** | **128 808** |
| | **1947** | **1 782 385** | **1 541 355** | **1 280 182** | **1 022 124** | **258 058** | **34 758** | **153 113** | **73 302** | **241 030** |
| | **1952** | **5 946 308** | **5 192 069** | **3 802 954** | **3 025 193** | **777 761** | **51 069** | **321 025** | **1 017 021** | **754 239** |
| | **1953** | **7 483 981** | **6 669 163** | **4 663 879** | **3 641 262** | **1 022 617** | **61 757** | **386 722** | **1 558 805** | **814 818** |

**FONTE** — Conselho Técnico de Economia e Finanças.

# FINANÇAS PÚBLICAS

## IV — RECEITA E DESPESA DOS MUNICÍPIOS

### 2. RECEITA, SEGUNDO A NATUREZA

### b) Receita arrecadada nos Municípios das Capitais* — 1941/52

| CAPITAIS | Anos | RECEITA ARRECADADA (Cr$ 1 000) | | | | | | | | |
|---|---|---|---|---|---|---|---|---|---|---|
| | | Total geral | Ordinária | | | | | | | Extraordinária |
| | | | Total | Tributária | | | Patrimonial | Industrial | Diversas | |
| | | | | Total | Impostos | Taxas | | | | |
| Pôrto Velho | 1941 | — | — | — | — | — | — | — | — | — |
| | 1947 | 2 378 | 2 092 | 1 876 | 1 543 | 333 | 36 | 34 | 146 | 286 |
| | 1951 | 3 509 | 2 977 | 2 503 | 2 103 | 400 | 93 | — | 381 | 532 |
| | 1952 | 4 096 | 3 797 | 3 412 | 3 065 | 347 | 75 | — | 310 | 299 |
| Rio Branco | 1941 | 613 | 421 | 286 | 182 | 104 | 22 | 78 | 35 | 192 |
| | 1947 | 1 458 | 977 | 684 | 571 | 113 | 67 | 145 | 81 | 481 |
| | 1951 | 2 574 | 1 416 | 905 | 756 | 149 | 141 | 245 | 125 | 1 158 |
| | 1952 | 2 357 | 1 786 | 1 242 | 1 055 | 187 | 121 | 288 | 135 | 571 |
| Manaus (1) | 1941 | 4 894 | 4 487 | 3 231 | 2 379 | 852 | 11 | 81 | 1 164 | 407 |
| | 1947 | 6 865 | 6 423 | 4 650 | 3 386 | 1 264 | 440 | 71 | 1 262 | 442 |
| | 1951 | 14 085 | 13 336 | 10 276 | 5 725 | 4 551 | 305 | 81 | 2 674 | 749 |
| | 1952 | 17 428 | 16 678 | 14 130 | 8 380 | 5 750 | 233 | 105 | 2 210 | 750 |
| Boa Vista | 1941 | — | — | — | — | — | — | — | — | — |
| | 1947 | 646 | 635 | 448 | 283 | 165 | 16 | 130 | 41 | 11 |
| | 1951 | 1 534 | 1 383 | 970 | 586 | 384 | 32 | 324 | 56 | 151 |
| | 1952 | 1 775 | 1 710 | 1 249 | 722 | 527 | 38 | 360 | 63 | 65 |
| Belém | 1941 | 13 401 | 10 243 | 8 588 | 6 464 | 2 124 | 458 | 99 | 1 098 | 3 158 |
| | 1947 | 21 770 | 16 113 | 12 511 | 11 133 | 1 378 | 2 155 | 270 | 1 177 | 5 657 |
| | 1951 | 56 798 | 47 070 | 26 848 | 21 909 | 4 939 | 3 160 | 14 056 | 3 006 | 9 728 |
| | 1952 | 66 774 | 59 072 | 33 850 | 27 968 | 5 882 | 3 220 | 18 733 | 3 269 | 7 702 |
| Macapá | 1941 | — | — | — | — | — | — | — | — | — |
| | 1947 | 409 | 395 | 385 | 372 | 13 | — | — | 10 | 14 |
| | 1951 | 1 506 | 1 471 | 1 370 | 1 330 | 40 | 42 | — | 59 | 35 |
| | 1952 | 1 920 | 1 877 | 1 784 | 1 486 | 298 | 39 | — | 54 | 43 |
| São Luís | 1941 | 4 870 | 4 378 | 2 981 | 2 202 | 779 | 99 | 455 | 843 | 492 |
| | 1947 | 7 658 | 6 645 | 4 498 | 3 255 | 1 243 | 255 | 850 | 1 042 | 1 013 |
| | 1951 | 15 055 | 12 263 | 10 125 | 6 772 | 3 353 | 316 | 663 | 1 159 | 2 792 |
| | 1952 | 17 463 | 15 744 | 13 132 | 8 113 | 5 019 | 545 | 802 | 1 265 | 1 719 |
| Teresina | 1941 | 2 514 | 1 391 | 731 | 519 | 212 | 150 | 227 | 283 | 1 123 |
| | 1947 | 3 010 | 2 323 | 1 612 | 1 220 | 392 | 250 | 61 | 400 | 687 |
| | 1951 | 5 070 | 4 378 | 3 221 | 2 256 | 965 | 391 | 139 | 627 | 692 |
| | 1952 | 10 843 | 6 101 | 4 807 | 3 327 | 1 480 | 562 | 176 | 556 | 4 742 |
| Fortaleza | 1941 | 8 803 | 7 693 | 5 466 | 4 691 | 775 | 174 | 512 | 1 541 | 1 110 |
| | 1947 | 16 378 | 14 331 | 11 224 | 9 808 | 1 416 | 226 | 36 | 2 845 | 2 047 |
| | 1951 | 40 273 | 34 430 | 30 631 | 25 578 | 5 053 | 300 | 17 | 3 482 | 5 843 |
| | 1952 | 60 495 | 45 632 | 40 204 | 32 918 | 7 286 | 323 | — | 5 105 | 14 863 |
| Natal | 1941 | 2 407 | 1 676 | 1 045 | 848 | 197 | 126 | — | 505 | 731 |
| | 1947 | 5 384 | 4 281 | 3 167 | 2 882 | 285 | 286 | — | 828 | 1 103 |
| | 1951 | 10 952 | 8 378 | 6 531 | 5 969 | 562 | 490 | — | 1 357 | 2 574 |
| | 1952 | 12 271 | 9 686 | 7 531 | 6 913 | 618 | 401 | — | 1 754 | 2 585 |
| João Pessoa | 1941 | 2 282 | 2 013 | 1 686 | 1 398 | 288 | 21 | 4 | 302 | 269 |
| | 1947 | 5 074 | 4 191 | 3 374 | 3 012 | 362 | 48 | 256 | 513 | 883 |
| | 1951 | 16 980 | 14 670 | 11 607 | 10 350 | 1 257 | 188 | 417 | 2 458 | 2 310 |
| | 1952 | 19 312 | 16 077 | 13 430 | 11 595 | 1 835 | 154 | 555 | 1 938 | 3 235 |
| Recife | 1941 | 23 856 | 20 172 | 16 775 | 12 161 | 4 614 | 251 | — | 3 146 | 3 684 |
| | 1947 | 51 291 | 45 881 | 38 580 | 30 267 | 8 313 | 2 746 | — | 4 555 | 5 410 |
| | 1951 | 180 192 | 154 084 | 141 737 | 112 933 | 28 804 | 510 | — | 11 837 | 26 108 |
| | 1952 | 180 681 | 159 623 | 147 058 | 115 593 | 31 465 | 202 | — | 12 363 | 21 058 |
| Maceió (1) | 1941 | 3 781 | 3 329 | 2 358 | 2 111 | 247 | 14 | 620 | 337 | 452 |
| | 1947 | 6 788 | 6 273 | 5 441 | 5 078 | 363 | 82 | — | 750 | 515 |
| | 1951 | 17 042 | 15 623 | 14 109 | 12 016 | 2 093 | 112 | — | 1 402 | 1 419 |
| | 1952 | 19 000 | 17 785 | 15 980 | 13 920 | 2 060 | 115 | — | 1 690 | 1 215 |

# FINANÇAS PÚBLICAS

## IV — RECEITA E DESPESA DOS MUNICÍPIOS

### 2. RECEITA, SEGUNDO A NATUREZA

**b) Receita arrecadada nos Municípios das Capitais * — 1941/52**

| CAPITAIS | Anos | RECEITA ARRECADADA (Cr$ 1 000) | | | | | | | | |
|---|---|---|---|---|---|---|---|---|---|---|
| | | Total geral | Ordinária | | | | | | | Extraordinária |
| | | | Total | Tributária | | | Patrimonial | Industrial | Diversas | |
| | | | | Total | Impostos | Taxas | | | | |
| Aracaju | 1941 | 3 031 | 2 680 | 2 318 | 1 745 | 573 | 146 | 116 | 100 | 351 |
| | 1947 | 6 511 | 5 847 | 5 394 | 4 413 | 981 | 205 | 155 | 93 | 664 |
| | 1951 | 13 638 | 12 108 | 11 080 | 9 223 | 1 857 | 302 | 213 | 513 | 1 530 |
| | 1952 | 16 950 | 15 018 | 14 068 | 11 898 | 2 170 | 366 | 210 | 374 | 1 932 |
| Salvador | 1941 | 27 138 | 20 003 | 19 643 | 15 690 | 3 953 | 279 | 81 | — | 7 135 |
| | 1947 | 47 575 | 38 580 | 37 216 | 30 636 | 6 580 | 469 | 229 | 666 | 8 995 |
| | 1951 | 103 642 | 79 877 | 77 629 | 65 555 | 12 074 | 1 038 | 572 | 638 | 23 765 |
| | 1952 | 130 105 | 116 943 | 108 441 | 91 653 | 16 788 | 823 | 696 | 6 983 | 13 162 |
| Belo Horizonte | 1941 | 39 361 | 27 350 | 20 134 | 15 441 | 4 693 | 1 812 | 4 302 | 1 102 | 12 011 |
| | 1947 | 63 295 | 50 882 | 39 607 | 32 684 | 6 923 | 1 529 | 6 924 | 2 822 | 12 413 |
| | 1951 | 129 251 | 95 251 | 75 096 | 57 295 | 17 801 | 901 | 13 138 | 6 116 | 34 000 |
| | 1952 | 137 539 | 112 356 | 88 216 | 67 834 | 20 382 | 486 | 14 045 | 9 609 | 25 183 |
| Vitória | 1941 | 4 269 | 3 212 | 2 238 | 1 905 | 333 | 21 | 750 | 203 | 1 057 |
| | 1947 | 8 845 | 6 536 | 4 920 | 4 226 | 694 | 110 | 1 506 | — | 2 309 |
| | 1951 | 18 691 | 15 428 | 11 287 | 9 378 | 1 909 | 263 | 2 602 | 1 276 | 3 263 |
| | 1952 | 20 459 | 18 462 | 13 995 | 11 688 | 2 307 | 314 | 2 865 | 1 288 | 1 997 |
| Niterói | 1941 | 18 242 | 14 755 | 10 531 | 7 273 | 3 258 | 79 | 3 422 | 723 | 3 487 |
| | 1947 | 33 959 | 28 544 | 26 657 | 18 789 | 7 868 | 44 | — | 1 843 | 5 415 |
| | 1951 | 61 035 | 52 940 | 48 942 | 34 970 | 13 972 | 62 | — | 3 936 | 8 095 |
| | 1952 | 77 996 | 70 467 | 65 636 | 46 934 | 18 702 | 116 | — | 4 715 | 7 529 |
| São Paulo | 1941 | 211 905 | 167 508 | 152 848 | 117 340 | 35 508 | 2 172 | — | 12 488 | 44 397 |
| | 1947 | 790 240 | 466 687 | 445 741 | 364 392 | 81 349 | 7 675 | — | 13 271 | 323 553 |
| | 1951 | 1 384 218 | 1 125 357 | 1 094 061 | 893 936 | 200 125 | 10 286 | — | 21 010 | 258 861 |
| | 1952 | 1 720 949 | 1 430 310 | 1 383 060 | 1 128 121 | 254 939 | 6 722 | — | 40 528 | 290 639 |
| Curitiba | 1941 | 9 759 | 7 946 | 6 463 | 5 241 | 1 222 | 387 | 1 016 | 80 | 1 813 |
| | 1947 | 18 434 | 16 590 | 13 187 | 11 217 | 1 970 | 1 519 | 1 645 | 239 | 1 844 |
| | 1951 | 43 910 | 36 166 | 31 104 | 27 589 | 3 515 | 2 836 | 1 809 | 417 | 7 744 |
| | 1952 | 70 505 | 59 648 | 52 167 | 47 916 | 4 251 | 2 384 | 1 977 | 3 120 | 10 857 |
| Florianópolis | 1941 | 1 828 | 1 592 | 1 371 | 1 221 | 150 | 30 | — | 191 | 236 |
| | 1947 | 3 929 | 3 336 | 2 946 | 2 535 | 411 | 93 | — | 297 | 593 |
| | 1951 | 8 868 | 8 084 | 7 220 | 5 634 | 1 586 | 163 | — | 701 | 784 |
| | 1952 | 10 782 | 9 998 | 8 978 | 7 117 | 1 861 | 263 | — | 757 | 784 |
| Pôrto Alegre | 1941 | 40 869 | 29 869 | 20 038 | 17 566 | 2 472 | 1 015 | 8 434 | 382 | 11 000 |
| | 1947 | 75 009 | 66 738 | 40 794 | 37 148 | 3 646 | 1 533 | 23 374 | 1 037 | 8 271 |
| | 1951 | 219 421 | 170 936 | 120 886 | 104 287 | 16 599 | 3 783 | 42 006 | 4 261 | 48 485 |
| | 1952 | 307 717 | 213 242 | 144 475 | 121 634 | 22 841 | 4 838 | 57 948 | 5 981 | 94 475 |
| Cuiabá | 1941 | 806 | 670 | 611 | 523 | 83 | 53 | — | 6 | 136 |
| | 1947 | 1 264 | 1 061 | 835 | 685 | 150 | 55 | — | 171 | 203 |
| | 1951 | 3 161 | 2 817 | 1 693 | 1 308 | 385 | 369 | — | 755 | 344 |
| | 1952 | 4 763 | 4 327 | 2 512 | 1 966 | 546 | 954 | — | 861 | 436 |
| Goiânia | 1941 | 1 457 | 1 299 | 1 179 | 1 025 | 154 | — | — | 120 | 158 |
| | 1947 | 3 149 | 2 963 | 2 628 | 2 354 | 274 | — | — | 335 | 186 |
| | 1951 | 7 762 | 6 228 | 5 582 | 4 942 | 640 | — | — | 646 | 1 534 |
| | 1952 | 11 489 | 8 228 | 7 377 | 6 509 | 868 | — | — | 851 | 3 261 |
| **TOTAL** (2) | 1941 | 426 086 | 332 687 | 280 521 | 217 930 | 62 591 | 7 320 | 20 197 | 24 649 | 93 399 |
| | 1947 | 1 181 319 | 798 324 | 708 375 | 581 889 | 126 486 | 19 839 | 35 686 | 34 424 | 382 995 |
| | 1951 | 2 359 167 | 1 916 671 | 1 745 413 | 1 422 400 | 323 013 | 25 084 | 76 282 | 68 892 | 442 496 |
| | 1952 | 2 923 669 | 2 414 567 | 2 186 734 | 1 778 325 | 408 409 | 23 294 | 98 760 | 105 779 | 509 102 |

**FONTE** — Conselho Técnico de Economia e Finanças.

* Exclusive o Município da Capital Federal, considerado Unidade da Federação.

(1) Em 1952, dados do orçamento para 1952. — (2) Em 1952, com as imperfeições mencionadas.

# FINANÇAS PÚBLICAS

## IV — RECEITA E DESPESA DOS MUNICÍPIOS

### 3. DESPESA, SEGUNDO OS SERVIÇOS

**a) Despesa fixada para todos os Municípios, por Unidades da Federação — 1941/53**

| UNIDADES DA FEDERAÇÃO | Anos | DESPESA FIXADA (Cr$ 1 000) | | | | | | | | | | |
|---|---|---|---|---|---|---|---|---|---|---|---|---|
| | | | Segundo os serviços | | | | | | | | | |
| | | Total | Administração geral | Exação e fiscalização financeira | Segurança pública e assistência social | Educação pública | Saúde pública | Fomento | Serviços industriais | Dívida pública | Serviços de utilidade pública | Encargos diversos |
| Guaporé | 1941 | — | — | — | — | — | — | — | — | — | — | — |
| | 1947 | 3 789 | 737 | 350 | 113 | 54 | 35 | — | 144 | 150 | 2 096 | 110 |
| | 1952 | 4 972 | 1 062 | 768 | 139 | 61 | — | 45 | 45 | 10 | 2 411 | 431 |
| | 1953 | 7 242 | 1 327 | 700 | 298 | 52 | — | 41 | — | 540 | 3 617 | 667 |
| Acre | 1941 | 2 405 | 668 | 121 | — | 447 | — | — | — | 53 | 907 | 209 |
| | 1947 | 3 625 | 1 079 | 316 | — | 389 | 14 | — | 361 | 61 | 1 009 | 396 |
| | 1952 | 6 594 | 1 757 | 420 | 10 | 833 | 18 | 105 | 382 | 140 | 2 264 | 665 |
| | 1953 | 8 936 | 2 094 | 535 | 5 | 1 085 | 40 | 217 | 725 | 120 | 2 906 | 1 211 |
| Amazonas | 1941 | 8 496 | 1 428 | 625 | 650 | 739 | 636 | 189 | 840 | 374 | 2 126 | 889 |
| | 1947 | 15 604 | 2 392 | 1 312 | 894 | 2 101 | 568 | 386 | 1 480 | 749 | 3 880 | 1 842 |
| | 1952 | 29 807 | 6 037 | 1 752 | 1 845 | 1 974 | 1 273 | 760 | 2 344 | 369 | 6 215 | 7 238 |
| | 1953 | 43 339 | 6 748 | 3 162 | 2 367 | 2 288 | 583 | 628 | 3 432 | 277 | 13 089 | 10 765 |
| Rio Branco | 1941 | — | — | — | — | — | — | — | — | — | — | — |
| | 1947 | 871 | 178 | 37 | 27 | — | — | 7 | 329 | 35 | 212 | 46 |
| | 1952 | 1 676 | 455 | 175 | 77 | — | — | — | 234 | — | 648 | 87 |
| | 1953 | 2 087 | 467 | 323 | 90 | — | — | — | 230 | — | 761 | 216 |
| Pará | 1941 | 24 583 | 3 148 | 2 326 | 1 408 | 1 494 | 1 811 | 549 | 1 359 | 1 874 | 6 921 | 3 693 |
| | 1947 | 51 190 | 7 559 | 6 577 | 2 843 | 4 205 | 3 102 | 1 331 | 3 993 | 1 872 | 13 057 | 6 651 |
| | 1952 | 109 638 | 15 649 | 9 227 | 6 692 | 6 143 | 8 978 | 6 702 | 19 168 | 779 | 23 475 | 12 825 |
| | 1953 | 115 551 | 17 743 | 10 493 | 3 445 | 11 348 | 8 235 | 7 468 | 19 652 | 519 | 24 139 | 12 509 |
| Amapá | 1941 | — | — | — | — | — | — | — | — | — | — | — |
| | 1947 | 1 161 | 421 | 210 | — | — | 1 | — | 90 | 1 | 364 | 74 |
| | 1952 | 3 410 | 854 | 356 | — | — | 2 | 151 | 364 | — | 1 335 | 348 |
| | 1953 | 4 726 | 1 056 | 415 | 50 | 17 | — | 435 | 697 | — | 1 746 | 310 |
| Maranhão | 1941 | 9 085 | 1 491 | 502 | 247 | 928 | 309 | 94 | 461 | 629 | 3 444 | 978 |
| | 1947 | 12 793 | 2 312 | 910 | 631 | 1 470 | 490 | 131 | 1 004 | 137 | 4 114 | 1 594 |
| | 1952 | 43 784 | 7 084 | 3 152 | 2 863 | 6 207 | 1 570 | 478 | 845 | 244 | 16 798 | 4 573 |
| | 1953 | 45 000 | 7 864 | 3 282 | 2 997 | 5 886 | 2 037 | 820 | 682 | 19 | 16 996 | 4 417 |
| Piauí | 1941 | 7 419 | 1 030 | 729 | 84 | 447 | 177 | 31 | 1 180 | 199 | 1 980 | 1 562 |
| | 1947 | 12 047 | 1 855 | 1 532 | 164 | 1 066 | 235 | 46 | 1 323 | 12 | 3 065 | 2 749 |
| | 1952 | 30 854 | 5 433 | 2 826 | 303 | 3 864 | 390 | 1 102 | 1 699 | 4 | 10 428 | 4 785 |
| | 1953 | 41 950 | 7 279 | 3 847 | 365 | 4 430 | 618 | 2 299 | 3 214 | 142 | 13 649 | 6 107 |
| Ceará | 1941 | 15 919 | 3 101 | 879 | 541 | 1 193 | 416 | 720 | 1 676 | 409 | 5 453 | 1 531 |
| | 1947 | 24 545 | 5 065 | 1 194 | 889 | 2 175 | 1 203 | 791 | 1 579 | 238 | 8 984 | 2 227 |
| | 1952 | 94 704 | 17 314 | 6 739 | 2 745 | 10 658 | 6 418 | 4 416 | 4 910 | 4 929 | 29 455 | 7 120 |
| | 1953 | 105 575 | 18 630 | 7 954 | 4 037 | 10 914 | 7 190 | 5 254 | 7 351 | 4 771 | 30 028 | 9 446 |
| Rio Grande do Norte | 1941 | 6 840 | 990 | 1 054 | 48 | 159 | 103 | 156 | 396 | 286 | 2 326 | 1 322 |
| | 1947 | 11 743 | 1 519 | 1 969 | 198 | 1 390 | 229 | 125 | 639 | 56 | 3 082 | 2 536 |
| | 1952 | 45 526 | 7 688 | 5 419 | 1 267 | 3 658 | 1 103 | 2 189 | 2 800 | 939 | 14 143 | 6 320 |
| | 1953 | 57 798 | 9 218 | 6 149 | 1 594 | 3 927 | 1 568 | 2 789 | 3 906 | 936 | 20 070 | 7 641 |
| Paraíba | 1941 | 10 785 | 2 123 | 877 | 412 | 876 | 367 | 313 | 839 | 373 | 3 817 | 788 |
| | 1947 | 20 177 | 3 695 | 1 852 | 330 | 1 619 | 1 040 | 89 | 1 538 | 1 645 | 6 636 | 1 733 |
| | 1952 | 79 052 | 11 664 | 5 761 | 2 949 | 8 636 | 3 562 | 1 188 | 10 259 | 4 285 | 24 716 | 5 032 |
| | 1953 | 86 135 | 12 757 | 6 728 | 3 423 | 8 726 | 3 653 | 1 222 | 10 783 | 4 263 | 27 949 | 6 631 |
| Pernambuco | 1941 | 34 169 | 3 371 | 4 152 | 533 | 4 322 | 1 496 | 497 | 1 060 | 2 368 | 13 815 | 2 555 |
| | 1947 | 65 458 | 6 173 | 11 738 | 605 | 7 749 | 2 995 | 787 | 1 789 | 2 345 | 26 797 | 4 480 |
| | 1952 | 265 485 | 31 078 | 26 552 | 5 025 | 30 155 | 12 499 | 1 430 | 13 064 | 8 343 | 119 799 | 17 540 |
| | 1953 | 294 764 | 36 268 | 29 089 | 5 514 | 32 662 | 12 294 | 1 453 | 15 168 | 7 179 | 132 477 | 22 660 |
| Alagoas | 1941 | 9 274 | 843 | 1 104 | 40 | 543 | 132 | 108 | 1 564 | 311 | 2 935 | 1 694 |
| | 1947 | 17 015 | 2 361 | 2 466 | 130 | 1 599 | 478 | 44 | 397 | — | 5 504 | 4 036 |
| | 1952 | 51 801 | 9 864 | 5 733 | 410 | 6 262 | 1 039 | 520 | 1 804 | 48 | 17 706 | 8 415 |
| | 1953 | 60 459 | 9 501 | 7 778 | 1 408 | 7 237 | 1 291 | 504 | 2 026 | 48 | 22 817 | 7 849 |

# FINANÇAS PÚBLICAS

## IV — RECEITA E DESPESA DOS MUNICÍPIOS

### 3. DESPESA, SEGUNDO OS SERVIÇOS

**a) Despesa fixada para todos os Municípios, por Unidades da Federação — 1941/53**

| UNIDADES DA FEDERAÇÃO | Anos | DESPESA FIXADA (Cr$ 1 000) | | | | | | | | | | |
|---|---|---|---|---|---|---|---|---|---|---|---|---|
| | | | Segundo os serviços | | | | | | | | | |
| | | Total | Administração geral | Exação e fiscalização financeira | Segurança pública e assistência social | Educação pública | Saúde pública | Fomento | Serviços industriais | Dívida pública | Serviços de utilidade pública | Encargos diversos |
| Sergipe | 1941 | 5 885 | 619 | 521 | 405 | 275 | 142 | — | 686 | 410 | 2 064 | 763 |
| | 1947 | 11 309 | 1 475 | 1 012 | 1 231 | 956 | 405 | — | 899 | 83 | 3 981 | 1 267 |
| | 1952 | 36 426 | 5 637 | 2 299 | 2 431 | 2 404 | 1 634 | 247 | 3 556 | 375 | 13 996 | 3 847 |
| | 1953 | 40 069 | 6 105 | 2 655 | 2 515 | 2 613 | 1 848 | 278 | 4 151 | 376 | 15 319 | 4 209 |
| Bahia | 1941 | 52 672 | 6 322 | 5 534 | 4 373 | 6 249 | 1 484 | 277 | 759 | 4 606 | 19 783 | 3 285 |
| | 1947 | 89 299 | 14 339 | 10 048 | 8 794 | 9 804 | 695 | 446 | 2 056 | 1 861 | 34 492 | 6 764 |
| | 1952 | 274 037 | 38 394 | 19 627 | 19 461 | 16 969 | 3 695 | 966 | 14 570 | 13 811 | 115 708 | 30 856 |
| | 1953 | 310 049 | 41 636 | 23 649 | 20 603 | 17 778 | 4 959 | 2 077 | 15 199 | 19 592 | 127 838 | 36 688 |
| Minas Gerais | 1941 | 132 882 | 13 930 | 5 857 | 3 082 | 9 209 | 4 163 | 118 | 12 182 | 26 741 | 48 539 | 9 061 |
| | 1947 | 231 154 | 29 079 | 10 100 | 3 590 | 18 593 | 3 961 | 226 | 20 478 | 32 090 | 88 325 | 24 692 |
| | 1952 | 660 380 | 70 975 | 26 992 | 14 038 | 67 836 | 12 982 | 6 440 | 75 722 | 64 044 | 251 582 | 69 769 |
| | 1953 | 750 949 | 76 989 | 32 168 | 14 090 | 72 675 | 15 418 | 8 743 | 65 625 | 80 743 | 306 400 | 78 098 |
| Espírito Santo | 1951 | 9 922 | 1 750 | 718 | 288 | 493 | 475 | 299 | 1 099 | 814 | 3 320 | 666 |
| | 1947 | 17 378 | 4 552 | 1 893 | 440 | 2 272 | 792 | 152 | 1 611 | 261 | 4 258 | 1 167 |
| | 1952 | 52 803 | 10 971 | 4 709 | 1 473 | 3 262 | 858 | 562 | 5 094 | 1 459 | 18 410 | 6 005 |
| | 1953 | 64 553 | 12 767 | 5 906 | 1 277 | 4 015 | 729 | 610 | 6 530 | 1 591 | 25 716 | 5 412 |
| Rio de Janeiro | 1941 | 56 937 | 4 306 | 5 814 | 2 117 | 3 649 | 5 725 | 263 | 4 458 | 3 485 | 22 413 | 4 707 |
| | 1947 | 123 560 | 9 639 | 14 954 | 7 769 | 13 512 | 13 005 | 737 | 3 042 | 9 275 | 41 119 | 10 508 |
| | 1952 | 328 932 | 36 085 | 44 294 | 17 380 | 28 200 | 23 678 | 2 582 | 11 979 | 13 553 | 130 815 | 20 366 |
| | 1953 | 418 413 | 43 435 | 52 064 | 21 298 | 33 300 | 25 485 | 2 983 | 12 654 | 14 036 | 168 287 | 44 871 |
| São Paulo | 1941 | 325 919 | 35 890 | 13 545 | 13 831 | 23 167 | 9 870 | 127 | 7 697 | 49 415 | 150 227 | 22 150 |
| | 1947 | 657 469 | 94 841 | 36 062 | 10 833 | 80 197 | 27 734 | 268 | 20 208 | 58 046 | 276 542 | 52 738 |
| | 1952 | 2 716 707 | 327 486 | 128 298 | 101 780 | 370 107 | 120 489 | 2 500 | 86 315 | 260 260 | 1 156 217 | 163 255 |
| | 1953 | 3 631 833 | 443 208 | 167 884 | 114 787 | 498 133 | 176 289 | 9 461 | 127 018 | 228 797 | 1 540 133 | 326 123 |
| Paraná | 1941 | 21 934 | 2 864 | 1 334 | 277 | 1 417 | 647 | 329 | 560 | 3 428 | 9 957 | 1 121 |
| | 1947 | 47 118 | 7 980 | 2 957 | 635 | 4 920 | 1 736 | 292 | 2 478 | 2 915 | 20 185 | 3 020 |
| | 1952 | 242 898 | 36 790 | 9 764 | 5 973 | 23 341 | 5 257 | 1 074 | 9 324 | 35 349 | 103 230 | 12 796 |
| | 1953 | 312 558 | 48 762 | 11 958 | 6 875 | 29 691 | 7 000 | 1 185 | 15 252 | 36 954 | 135 940 | 18 943 |
| Santa Catarina | 1941 | 18 009 | 2 220 | 1 348 | 640 | 2 390 | 798 | 207 | 562 | 738 | 7 207 | 1 869 |
| | 1947 | 33 797 | 4 556 | 2 625 | 1 011 | 5 543 | 1 489 | 214 | 1 503 | 793 | 11 388 | 4 675 |
| | 1952 | 116 322 | 13 963 | 6 369 | 4 503 | 19 541 | 4 843 | 1 653 | 4 651 | 4 474 | 42 308 | 14 017 |
| | 1953 | 152 229 | 15 990 | 7 429 | 5 291 | 23 380 | 5 940 | 2 897 | 15 464 | 7 263 | 50 226 | 18 349 |
| Rio Grande do Sul | 1941 | 146 287 | 13 871 | 7 463 | 2 973 | 10 804 | 3 334 | 382 | 22 642 | 29 312 | 35 472 | 20 034 |
| | 1947 | 306 677 | 33 621 | 16 596 | 6 796 | 51 443 | 11 727 | 519 | 47 771 | 52 358 | 84 110 | 21 736 |
| | 1952 | 670 684 | 78 432 | 28 077 | 18 892 | 96 740 | 21 183 | 7 220 | 79 874 | 58 267 | 182 945 | 99 054 |
| | 1953 | 914 534 | 94 215 | 34 231 | 24 040 | 127 648 | 25 617 | 9 161 | 97 317 | 107 804 | 272 306 | 122 195 |
| Mato Grosso | 1941 | 6 975 | 1 338 | 432 | 236 | 379 | 423 | 71 | 175 | 582 | 2 765 | 574 |
| | 1947 | 12 082 | 2 096 | 668 | 518 | 723 | 739 | 150 | 771 | 1 151 | 4 185 | 1 081 |
| | 1952 | 40 060 | 5 099 | 1 789 | 1 518 | 3 450 | 793 | 845 | 1 987 | 2 288 | 19 397 | 2 914 |
| | 1953 | 56 072 | 6 365 | 2 186 | 1 614 | 4 427 | 999 | 1 361 | 2 757 | 2 546 | 28 347 | 5 470 |
| Goiás | 1941 | 10 230 | 2 320 | 602 | 286 | 1 140 | 81 | 27 | 227 | 742 | 3 798 | 1 007 |
| | 1947 | 19 193 | 4 538 | 1 639 | 956 | 1 994 | 95 | 81 | 1 121 | 1 077 | 6 558 | 1 154 |
| | 1952 | 64 160 | 10 561 | 3 347 | 2 424 | 4 617 | 390 | 2 423 | 6 244 | 5 641 | 24 104 | 4 409 |
| | 1953 | 65 977 | 11 147 | 3 616 | 2 594 | 4 837 | 57 | 1 693 | 4 717 | 5 477 | 26 720 | 5 119 |
| **BRASIL** | **1941** | **916 625** | **103 623** | **55 537** | **32 471** | **70 320** | **32 589** | **4 757** | **60 422** | **127 149** | **349 299** | **80 458** |
| | **1947** | **1 788 834** | **242 062** | **129 017** | **49 397** | **193 774** | **72 768** | **6 822** | **116 604** | **167 211** | **653 903** | **157 276** |
| | **1952** | **5 970 712** | **750 332** | **344 445** | **214 168** | **714 918** | **232 654** | **45 598** | **357 234** | **479 611** | **2 328 105** | **503 647** |
| | **1953** | **7 590 798** | **931 571** | **424 201** | **240 575** | **907 069** | **301 850** | **63 579** | **434 548** | **523 993** | **3 007 506** | **755 906** |

**FONTE** — Conselho Técnico de Economia e Finanças.

# FINANÇAS PÚBLICAS

## IV — RECEITA E DESPESA DOS MUNICÍPIOS

### 3. DESPESA, SEGUNDO OS SERVIÇOS

**b) Despesa realizada pelos Municípios das Capitais * — 1941/52**

| CAPITAIS | Anos | DESPESA REALIZADA (Cr$ 1 000) | | | | | | | | | | |
|---|---|---|---|---|---|---|---|---|---|---|---|---|
| | | | Segundo os serviços | | | | | | | | | |
| | | Total | Administração geral | Exação e fiscalização financeira | Segurança pública e assistência social | Educação pública | Saúde pública | Fomento | Serviços industriais | Dívida pública | Serviços de utilidade pública | Encargos diversos |
| Pôrto Velho | 1941 | — | — | — | — | — | — | — | — | — | — | — |
| | 1947 | 3 130 | 357 | 356 | 223 | 16 | — | — | 15 | — | 1 985 | 178 |
| | 1951 | 3 192 | 525 | 545 | 69 | 24 | — | — | — | 8 | 1 859 | 162 |
| | 1952 | 3 752 | 565 | 708 | 239 | 10 | — | — | — | 2 | 1 992 | 236 |
| Rio Branco | 1941 | 613 | 99 | 27 | — | 47 | — | — | — | 27 | 318 | 95 |
| | 1947 | 1 305 | 212 | 47 | — | 174 | — | — | 146 | 49 | 515 | 162 |
| | 1951 | 2 632 | 431 | 107 | — | 1 | — | — | 391 | 148 | 1 239 | 315 |
| | 1952 | 2 257 | 433 | 113 | — | 17 | — | — | 379 | 282 | 900 | 133 |
| Manaus (1) | 1941 | 5 121 | 751 | 273 | 335 | 399 | 407 | 105 | 414 | 109 | 1 552 | 776 |
| | 1947 | 8 796 | 1 107 | 526 | 414 | 1 159 | 415 | 144 | 669 | 510 | 2 399 | 1 450 |
| | 1951 | 19 731 | 3 004 | 1 318 | 954 | 1 054 | 372 | 205 | 1 212 | 124 | 3 089 | 8 399 |
| | 1952 | 17 421 | 2 652 | 716 | 894 | 860 | 1 070 | 160 | 792 | 124 | 4 090 | 6 063 |
| Boa Vista | 1941 | — | — | — | — | — | — | — | — | — | — | — |
| | 1947 | 592 | 150 | 22 | — | — | — | 9 | 42 | — | 222 | 147 |
| | 1951 | 1 520 | 415 | 179 | 71 | — | — | 20 | 168 | — | 538 | 129 |
| | 1952 | 1 739 | 385 | 264 | 67 | — | — | — | 173 | — | 492 | 358 |
| Belém | 1941 | 13 172 | 928 | 1 126 | 869 | 387 | 1 162 | — | 179 | 417 | 4 625 | 3 479 |
| | 1947 | 25 675 | 1 681 | 2 798 | 1 287 | 386 | 1 695 | — | 442 | 277 | 12 757 | 4 352 |
| | 1951 | 63 488 | 4 033 | 4 620 | 2 718 | 3 115 | 2 695 | — | 17 897 | 12 | 20 160 | 8 238 |
| | 1952 | 72 251 | 4 929 | 5 297 | 2 962 | 3 611 | 4 338 | 2 423 | 20 655 | — | 19 070 | 8 966 |
| Macapá | 1941 | — | — | — | — | — | — | — | — | — | — | — |
| | 1947 | 373 | 154 | 73 | — | — | — | — | — | — | 119 | 27 |
| | 1951 | 1 515 | 268 | 186 | — | — | — | — | — | — | 949 | 112 |
| | 1952 | 1 890 | 482 | 225 | 15 | 10 | — | — | — | — | 1 026 | 132 |
| São Luís | 1941 | 4 682 | 519 | 270 | 20 | 292 | 169 | — | 421 | 529 | 2 095 | 367 |
| | 1947 | 6 887 | 1 009 | 435 | — | 705 | — | — | 1 111 | 14 | 2 805 | 808 |
| | 1951 | 15 765 | 2 597 | 2 414 | 1 015 | 1 759 | 736 | — | 484 | 39 | 4 579 | 2 142 |
| | 1952 | 18 214 | 2 813 | 2 709 | 1 029 | 2 269 | 1 141 | — | 478 | 153 | 5 667 | 1 955 |
| Teresina | 1941 | 2 616 | 174 | 166 | 6 | 97 | 18 | 5 | 423 | 66 | 1 457 | 204 |
| | 1947 | 3 301 | 438 | 658 | 2 | 15 | 23 | 8 | 535 | 11 | 1 218 | 393 |
| | 1951 | 5 252 | 1 007 | 987 | 1 | 105 | 27 | 26 | 516 | 10 | 1 640 | 933 |
| | 1952 | 8 874 | 1 113 | 1 095 | 1 | 135 | 11 | 23 | 769 | 12 | 4 442 | 1 273 |
| Fortaleza | 1941 | 9 105 | 1 032 | 592 | 150 | 520 | 602 | 179 | 1 455 | 12 | 4 024 | 539 |
| | 1947 | 18 876 | 2 451 | 1 047 | 160 | 805 | 1 457 | 168 | 1 071 | — | 9 385 | 2 332 |
| | 1951 | 46 472 | 4 401 | 4 894 | 187 | 5 462 | 5 851 | 661 | 2 093 | 4 876 | 14 324 | 3 723 |
| | 1952 | 63 898 | 7 216 | 6 429 | — | 4 843 | 7 646 | 1 301 | 11 737 | 4 177 | 15 218 | 5 331 |
| Natal | 1941 | 2 308 | 198 | 286 | 25 | 20 | — | 25 | — | 57 | 1 236 | 461 |
| | 1947 | 4 818 | 432 | 761 | 134 | — | 79 | 64 | — | 5 | 2 775 | 568 |
| | 1951 | 10 126 | 1 982 | 1 393 | 136 | 274 | 118 | 74 | — | 8 | 4 475 | 1 666 |
| | 1952 | 9 651 | 2 681 | 1 522 | 125 | 128 | 140 | 106 | — | 17 | 3 806 | 1 126 |
| João Pessoa | 1941 | 2 359 | 168 | 169 | 10 | 146 | 310 | — | 97 | 122 | 1 119 | 218 |
| | 1947 | 6 834 | 759 | 540 | 382 | 418 | 804 | — | 236 | 365 | 2 644 | 686 |
| | 1951 | 16 615 | 2 633 | 1 435 | 284 | 983 | 1 709 | — | — | 671 | 7 417 | 1 483 |
| | 1952 | 22 446 | 3 760 | 1 905 | 354 | 1 320 | 2 033 | — | — | 350 | 10 646 | 2 078 |
| Recife | 1941 | 23 262 | 774 | 2 996 | 376 | 1 945 | 864 | — | — | 1 973 | 12 753 | 1 581 |
| | 1947 | 58 915 | 1 435 | 9 859 | 497 | 3 550 | 1 640 | — | — | 1 851 | 34 889 | 5 194 |
| | 1951 | 179 682 | 9 543 | 17 270 | 1 482 | 9 326 | 8 000 | — | 5 441 | 5 316 | 110 131 | 13 173 |
| | 1952 | 196 479 | 11 356 | 18 226 | 1 462 | 10 672 | 9 699 | — | 5 898 | 8 243 | 115 832 | 15 091 |
| Maceió (1) | 1941 | 3 421 | 433 | 332 | 16 | 45 | 123 | — | 565 | 378 | 920 | 609 |
| | 1947 | 7 073 | 1 297 | 681 | 36 | 82 | 473 | — | — | 290 | 2 510 | 1 704 |
| | 1951 | 16 955 | 3 904 | 1 509 | 263 | 493 | 665 | — | — | 669 | 6 525 | 2 927 |
| | 1952 | 19 000 | 4 536 | 1 562 | 35 | 1 389 | 982 | — | — | — | 6 784 | 3 712 |

# FINANÇAS PÚBLICAS

## IV — RECEITA E DESPESA DOS MUNICÍPIOS

### 3. DESPESA, SEGUNDO OS SERVIÇOS

### b) Despesa realizada pelos Municípios das Capitais * — 1941/52

| CAPITAIS | Anos | DESPESA REALIZADA (Cr$ 1 000) | | | | | | | | | | |
|---|---|---|---|---|---|---|---|---|---|---|---|---|
| | | | Segundo os serviços | | | | | | | | | |
| | | Total | Administração geral | Exação e fiscalização financeira | Segurança pública e assistência social | Educação pública | Saúde pública | Fomento | Serviços industriais | Dívida pública | Serviços de utilidade pública | Encargos diversos |
| Aracaju | 1941 | 3 060 | 163 | 278 | 368 | 114 | 183 | 20 | 229 | 341 | 1 139 | 225 |
| | 1947 | 6 647 | 674 | 427 | 990 | 372 | 336 | — | 324 | — | 2 723 | 801 |
| | 1951 | 13 654 | 2 101 | 654 | 1 681 | 704 | 821 | — | 769 | 20 | 4 920 | 1 984 |
| | 1952 | 17 059 | 2 327 | 2 573 | 2 084 | 913 | 885 | — | 900 | 144 | 4 865 | 2 368 |
| Salvador | 1941 | 26 392 | 1 711 | 1 451 | 2 167 | 2 461 | 882 | 58 | — | 6 199 | 9 237 | 2 226 |
| | 1947 | 48 500 | 6 545 | 4 098 | 7 191 | 400 | — | — | 326 | 1 599 | 22 541 | 5 800 |
| | 1951 | 107 836 | 14 375 | 6 359 | 13 968 | 1 439 | — | — | 720 | 10 140 | 46 044 | 14 791 |
| | 1952 | 128 510 | 18 933 | 9 313 | 14 437 | 1 445 | — | — | 1 979 | 11 945 | 58 063 | 12 395 |
| Belo Horizonte | 1941 | 44 806 | 2 611 | 814 | 573 | 215 | 2 594 | — | 466 | 15 149 | 18 031 | 4 353 |
| | 1947 | 73 938 | 6 619 | 2 872 | 345 | 905 | 2 484 | — | 5 086 | 22 158 | 26 542 | 6 927 |
| | 1951 | 139 356 | 11 848 | 5 378 | 1 423 | 2 478 | 6 210 | 5 541 | 16 062 | 29 449 | 42 971 | 17 996 |
| | 1952 | 190 928 | 24 705 | 4 795 | 3 471 | 4 403 | 7 271 | 3 807 | 15 784 | 50 877 | 52 995 | 22 820 |
| Vitória | 1941 | 4 427 | 685 | 296 | 64 | — | 138 | 72 | 677 | 201 | 1 909 | 385 |
| | 1947 | 12 568 | 2 503 | 890 | 208 | 8 | 196 | — | 999 | 141 | 6 475 | 1 148 |
| | 1951 | 18 142 | 4 402 | 1 535 | 482 | 120 | 262 | — | 1 850 | 777 | 5 435 | 3 279 |
| | 1952 | 20 540 | 5 039 | 2 377 | 562 | 136 | 262 | — | 1 525 | 844 | 6 068 | 3 727 |
| Niterói | 1941 | 18 134 | 676 | 1 584 | 1 144 | 193 | 2 864 | — | 2 045 | 639 | 7 496 | 1 493 |
| | 1947 | 45 575 | 1 737 | 4 210 | 3 521 | — | 14 927 | — | — | 3 168 | 15 272 | 2 740 |
| | 1951 | 66 875 | 6 861 | 13 726 | 4 511 | — | 8 598 | — | — | 4 023 | 25 658 | 3 498 |
| | 1952 | 80 263 | 6 968 | 16 450 | 6 104 | — | 9 705 | — | — | 5 982 | 31 344 | 3 710 |
| São Paulo | 1941 | 189 915 | 13 863 | 6 877 | 6 902 | 5 103 | 6 677 | — | — | 22 038 | 118 480 | 9 975 |
| | 1947 | 756 102 | 60 540 | 28 584 | 3 458 | 53 874 | 28 299 | — | — | 25 580 | 508 989 | 46 778 |
| | 1951 | 1 574 193 | 161 754 | 72 129 | 12 892 | 219 507 | 85 871 | — | — | 93 609 | 652 590 | 275 841 |
| | 1952 | 2 118 264 | 178 219 | 86 331 | 87 303 | 266 941 | 100 054 | — | — | 41 580 | 1 142 721 | 215 115 |
| Curitiba | 1941 | 12 389 | 681 | 596 | 114 | 358 | 196 | — | 124 | 2 748 | 7 819 | 753 |
| | 1947 | 18 735 | 2 868 | 1 206 | 110 | 262 | 280 | — | 579 | 1 729 | 10 838 | 913 |
| | 1951 | 63 737 | 9 704 | 2 610 | 499 | 4 544 | 676 | — | 1 040 | 3 650 | 37 169 | 3 845 |
| | 1952 | 105 982 | 12 660 | 4 008 | 2 615 | 8 129 | 645 | 51 | 1 645 | 6 937 | 62 823 | 6 469 |
| Florianópolis | 1941 | 1 979 | 128 | 98 | 49 | 121 | 101 | 6 | 80 | 66 | 1 148 | 182 |
| | 1947 | 3 575 | 353 | 171 | 53 | 257 | 265 | 8 | 215 | 75 | 1 612 | 568 |
| | 1951 | 8 449 | 1 446 | 339 | 95 | 903 | 541 | — | 612 | 39 | 3 240 | 1 234 |
| | 1952 | 10 781 | 1 965 | 377 | 230 | 1 482 | 561 | 24 | 606 | 42 | 3 604 | 1 890 |
| Pôrto Alegre | 1941 | 37 731 | 2 241 | 2 418 | 1 835 | — | — | — | 6 689 | 6 214 | 11 629 | 6 705 |
| | 1947 | 96 452 | 9 815 | 5 290 | 236 | 1 146 | 5 132 | 816 | 19 327 | 14 298 | 30 668 | 9 724 |
| | 1951 | 253 345 | 23 245 | 9 774 | 4 284 | 17 509 | 10 826 | 215 | 49 280 | 24 588 | 58 074 | 55 550 |
| | 1952 | 290 295 | 22 361 | 10 440 | 11 027 | 12 943 | 10 795 | 323 | 67 672 | 25 071 | 57 969 | 71 694 |
| Cuiabá | 1941 | 730 | 141 | 102 | 6 | 11 | 42 | 17 | — | 51 | 278 | 82 |
| | 1947 | 1 206 | 190 | 89 | 12 | 60 | 6 | 11 | — | 85 | 567 | 186 |
| | 1951 | 3 438 | 394 | 331 | 189 | 288 | — | — | — | 234 | 1 500 | 502 |
| | 1952 | 4 297 | 592 | 378 | 256 | 293 | — | 50 | — | 122 | 1 867 | 739 |
| Goiânia | 1941 | 1 351 | 166 | 92 | 96 | 103 | — | — | 51 | 16 | 682 | 145 |
| | 1947 | 3 149 | 468 | 349 | 180 | 274 | — | — | 503 | 15 | 1 089 | 271 |
| | 1951 | 7 368 | 1 504 | 559 | 522 | 511 | — | — | 376 | — | 2 887 | 1 009 |
| | 1952 | 12 143 | 2 003 | 729 | 611 | 688 | — | — | 461 | — | 6 579 | 1 072 |
| **TOTAL (2)** | **1941** | **408 573** | **28 142** | **20 843** | **15 125** | **12 577** | **17 332** | **487** | **13 915** | **57 352** | **207 947** | **34 853** |
| | **1947** | **1 213 069** | **103 794** | **65 989** | **19 439** | **64 868** | **58 509** | **1 228** | **31 626** | **72 220** | **701 539** | **93 857** |
| | **1951** | **2 639 338** | **272 377** | **150 251** | **47 726** | **270 599** | **133 978** | **6 742** | **98 911** | **178 410** | **1 057 413** | **422 931** |
| | **1952** | **3 416 934** | **318 693** | **178 542** | **135 883** | **322 637** | **157 238** | **8 268** | **131 453** | **156 904** | **1 618 863** | **388 453** |

**FONTE** — Conselho Técnico de Economia e Finanças.

* Exclusive o Município da Capital Federal, considerado Unidade da Federação.

(1) Em 1952, dados do orçamento para 1952. — (2) Em 1952, com as imperfeições mencionadas.

# FINANÇAS PÚBLICAS

## IV — RECEITA E DESPESA DOS MUNICÍPIOS

### 4. RECEITA TRIBUTÁRIA

**a) Receita tributária prevista para todos os Municípios, por Unidades da Federação — 1947/53**

| UNIDADES DA FEDERAÇÃO | Anos | RECEITA TRIBUTÁRIA PREVISTA (Cr$ 1 000) | | | | | | | | | | | |
|---|---|---|---|---|---|---|---|---|---|---|---|---|---|
| | | | Impostos | | | | | | Taxas | | | | |
| | | Total geral | Total | Territorial | Predial | Indústrias e profissões | Licença | Outros | Total | Assistência e segurança social | Expediente | Limpeza pública | Outras |
| Guaporé | 1947 | 3 295 | 1 146 | 22 | 105 | 790 | 198 | 31 | 2 149 | — | 19 | 95 | 2 035 |
| | 1952 | 3 659 | 2 110 | 6 | 365 | 1 501 | 153 | 85 | 1 549 | — | 20 | 47 | 1 482 |
| | 1953 | 6 284 | 3 754 | 6 | 410 | 3 067 | 166 | 105 | 2 530 | — | 21 | 150 | 2 359 |
| Acre | 1947 | 2 375 | 2 007 | 10 | 160 | 488 | 1 156 | 193 | 368 | 27 | 57 | 68 | 216 |
| | 1952 | 3 607 | 3 031 | 2 | 317 | 2 052 | 355 | 305 | 576 | 30 | 78 | 217 | 251 |
| | 1953 | 4 639 | 3 950 | 206 | 420 | 2 380 | 519 | 425 | 689 | 30 | 93 | 233 | 333 |
| Amazonas | 1947 | 12 194 | 10 497 | 19 | 1 566 | 2 633 | 1 406 | 4 873 | 1 697 | — | 34 | 738 | 925 |
| | 1952 | 22 187 | 16 150 | 217 | 2 295 | 5 676 | 1 614 | 6 348 | 6 037 | 1 621 | 114 | 1 336 | 2 966 |
| | 1953 | 25 038 | 17 416 | 614 | 3 080 | 6 938 | 1 739 | 5 045 | 7 622 | 2 020 | 101 | 1 804 | 3 697 |
| Rio Branco | 1947 | 617 | 480 | 30 | 70 | 20 | 95 | 265 | 137 | — | 4 | 10 | 123 |
| | 1952 | 1 010 | 580 | 25 | 60 | 300 | 120 | 75 | 430 | 3 | 10 | 20 | 397 |
| | 1953 | 1 647 | 960 | 35 | 160 | 600 | 100 | 65 | 687 | 2 | 10 | 32 | 643 |
| Pará | 1947 | 40 024 | 38 350 | 79 | 2 755 | 32 517 | 2 999 | — | 1 674 | 404 | 461 | 36 | 773 |
| | 1952 | 62 257 | 54 963 | 110 | 4 505 | 42 297 | 4 833 | 3 218 | 7 274 | 3 550 | 715 | 433 | 2 576 |
| | 1953 | 68 783 | 61 674 | 101 | 6 179 | 47 542 | 4 881 | 2 971 | 7 109 | 3 550 | 748 | 537 | 2 274 |
| Amapá | 1947 | 1 105 | 1 082 | 3 | 29 | 238 | 812 | — | 23 | — | 10 | 1 | 12 |
| | 1952 | 2 914 | 2 861 | 4 | 136 | 818 | 1 895 | 8 | 53 | — | 23 | 7 | 23 |
| | 1953 | 3 345 | 2 923 | 11 | 141 | 1 931 | 839 | 1 | 420 | 183 | 25 | 17 | 195 |
| Maranhão | 1947 | 9 202 | 7 205 | 347 | 1 410 | 2 794 | 1 944 | 710 | 1 997 | — | 206 | 330 | 1 461 |
| | 1952 | 20 586 | 14 514 | 795 | 3 099 | 6 905 | 3 026 | 689 | 6 072 | 1 327 | 285 | 761 | 3 699 |
| | 1953 | 21 143 | 13 894 | 1 028 | 3 586 | 5 804 | 2 973 | 503 | 7 249 | 1 865 | 264 | 1 198 | 3 922 |
| Piauí | 1947 | 7 862 | 4 480 | 83 | 812 | 1 944 | 1 144 | 497 | 3 382 | 212 | 179 | 119 | 2 872 |
| | 1952 | 14 061 | 8 427 | 163 | 1 855 | 4 217 | 1 440 | 752 | 5 634 | 301 | 268 | 206 | 4 859 |
| | 1953 | 17 809 | 10 446 | 234 | 2 346 | 5 316 | 1 613 | 937 | 7 363 | 294 | 483 | 490 | 6 096 |
| Ceará | 1947 | 15 376 | 13 861 | 173 | 4 515 | 6 520 | 1 827 | 826 | 1 515 | 396 | 190 | 706 | 223 |
| | 1952 | 54 768 | 48 477 | 1 191 | 12 663 | 29 358 | 3 837 | 1 428 | 6 291 | 1 608 | 790 | 2 800 | 1 093 |
| | 1953 | 61 230 | 52 730 | 298 | 13 468 | 33 804 | 3 748 | 1 412 | 8 500 | 2 646 | 1 151 | 3 356 | 1 347 |
| Rio Grande do Norte | 1947 | 7 797 | 7 167 | 62 | 1 229 | 3 206 | 359 | 2 311 | 630 | — | 89 | 291 | 250 |
| | 1952 | 24 328 | 16 637 | 265 | 3 331 | 9 773 | 2 346 | 932 | 7 691 | 116 | 155 | 614 | 6 806 |
| | 1953 | 29 653 | 21 566 | 200 | 4 105 | 13 207 | 2 873 | 1 181 | 8 087 | 185 | 179 | 726 | 6 997 |
| Paraíba | 1947 | 14 039 | 11 667 | 141 | 2 855 | 5 406 | 2 884 | 381 | 2 372 | 11 | 170 | 369 | 1 822 |
| | 1952 | 45 471 | 38 494 | 267 | 5 687 | 28 839 | 2 855 | 846 | 6 977 | 436 | 541 | 979 | 5 021 |
| | 1953 | 48 539 | 39 921 | 369 | 6 431 | 29 341 | 2 794 | 986 | 8 618 | 171 | 793 | 972 | 6 682 |
| Pernambuco | 1947 | 49 816 | 40 557 | 287 | 7 692 | 22 038 | 5 294 | 5 246 | 9 259 | 1 049 | 1 089 | 4 153 | 2 968 |
| | 1952 | 191 164 | 159 842 | 3 295 | 20 209 | 114 181 | 10 782 | 11 375 | 31 322 | 6 196 | 3 024 | 10 575 | 11 527 |
| | 1953 | 211 958 | 175 734 | 5 211 | 22 827 | 125 095 | 11 359 | 13 242 | 36 204 | 7 478 | 3 031 | 13 132 | 12 563 |
| Alagoas | 1947 | 13 577 | 12 292 | 57 | 1 494 | 6 783 | 3 769 | 189 | 1 285 | — | 93 | 251 | 941 |
| | 1952 | 35 489 | 31 509 | 85 | 3 539 | 21 906 | 5 448 | 531 | 3 980 | 1 015 | 170 | 596 | 2 199 |
| | 1953 | 40 566 | 36 285 | 85 | 4 209 | 25 697 | 5 740 | 554 | 4 281 | 1 214 | 275 | 623 | 2 169 |

# FINANÇAS PÚBLICAS

## IV — RECEITA E DESPESA DOS MUNICÍPIOS

### 4. RECEITA TRIBUTÁRIA

**a) Receita tributária prevista para todos os Municípios, por Unidades da Federação — 1947/53**

| UNIDADES DA FEDERAÇÃO | Anos | RECEITA TRIBUTÁRIA PREVISTA (Cr$ 1 000) | | | | | | | | | | | |
|---|---|---|---|---|---|---|---|---|---|---|---|---|---|
| | | Total geral | Impostos | | | | | | Taxas | | | | |
| | | | Total | Territorial | Predial | Indústrias e profissões | Licença | Outros | Total | Assistência e segurança social | Expediente | Limpeza pública | Outras |
| Sergipe | 1947 | 8 691 | 6 436 | 58 | 1 033 | 4 380 | 622 | 343 | 2 255 | 152 | 375 | 160 | 1 568 |
| | 1952 | 19 293 | 15 015 | 236 | 2 243 | 10 785 | 1 178 | 573 | 4 273 | 494 | 106 | 324 | 3 354 |
| | 1953 | 20 949 | 16 683 | 194 | 2 324 | 12 281 | 1 181 | 703 | 4 266 | 529 | 94 | 322 | 3 321 |
| Bahia | 1947 | 67 736 | 57 490 | 605 | 12 692 | 25 974 | 8 260 | 9 959 | 10 246 | 3 663 | 786 | 3 453 | 2 344 |
| | 1952 | 189 429 | 168 576 | 5 235 | 31 066 | 89 317 | 20 865 | 22 093 | 20 853 | 7 277 | 770 | 6 192 | 6 614 |
| | 1953 | 213 823 | 188 112 | 4 279 | 32 075 | 109 700 | 20 433 | 21 625 | 25 711 | 8 934 | 845 | 9 732 | 6 200 |
| Minas Gerais | 1947 | 161 420 | 123 792 | 11 323 | 31 003 | 50 241 | 10 933 | 20 292 | 37 628 | 3 624 | 3 078 | 3 537 | 27 389 |
| | 1952 | 342 403 | 263 458 | 21 945 | 67 543 | 129 461 | 19 539 | 24 970 | 78 945 | 3 125 | 564 | 9 150 | 66 106 |
| | 1953 | 383 784 | 294 378 | 28 482 | 79 351 | 136 845 | 21 757 | 27 943 | 89 406 | 4 253 | 579 | 10 287 | 74 287 |
| Espírito Santo | 1947 | 12 228 | 11 056 | 100 | 2 910 | 5 593 | 2 116 | 337 | 1 172 | — | 173 | 550 | 449 |
| | 1952 | 30 566 | 26 266 | 282 | 6 481 | 14 495 | 3 810 | 1 198 | 4 300 | 1 455 | 220 | 1 268 | 1 357 |
| | 1953 | 36 607 | 31 390 | 444 | 7 939 | 17 351 | 4 317 | 1 339 | 5 217 | 1 680 | 287 | 1 665 | 1 585 |
| Rio de Janeiro | 1947 | 86 544 | 67 965 | 5 772 | 26 306 | 9 483 | 20 016 | 6 388 | 18 579 | 2 182 | 3 987 | 7 053 | 5 357 |
| | 1952 | 222 333 | 168 439 | 17 612 | 72 929 | 32 152 | 40 024 | 5 722 | 53 894 | 9 936 | 9 352 | 16 902 | 17 704 |
| | 1953 | 265 542 | 194 706 | 18 499 | 89 246 | 32 537 | 45 216 | 9 208 | 70 836 | 18 144 | 10 241 | 21 519 | 21 132 |
| São Paulo | 1947 | 517 648 | 411 501 | 59 247 | 144 651 | 133 991 | 45 511 | 28 101 | 106 147 | 15 | 4 554 | 9 792 | 91 786 |
| | 1952 | 1972 654 | 1561 178 | 167 989 | 633 001 | 582 004 | 114 277 | 63 907 | 411 476 | 1 975 | 9 708 | 36 099 | 363 694 |
| | 1953 | 2480 592 | 1926 499 | 235 177 | 801 103 | 674 875 | 133 291 | 82 053 | 554 093 | 4 661 | 12 593 | 45 708 | 491 131 |
| Paraná | 1947 | 32 784 | 26 508 | 2 258 | 7 346 | 8 900 | 6 281 | 1 723 | 6 276 | 480 | 6 | 1 329 | 4 461 |
| | 1952 | 121 391 | 98 612 | 6 341 | 34 212 | 36 278 | 18 376 | 3 405 | 22 779 | 3 269 | 400 | 4 931 | 14 179 |
| | 1953 | 157 189 | 124 069 | 12 591 | 43 292 | 41 953 | 22 851 | 3 382 | 33 120 | 6 411 | 457 | 5 951 | 20 321 |
| Santa Catarina | 1947 | 29 045 | 27 281 | 1 945 | 4 622 | 9 414 | 6 130 | 5 170 | 1 764 | — | 174 | 324 | 1 266 |
| | 1952 | 79 997 | 69 250 | 4 140 | 12 465 | 28 575 | 14 412 | 9 658 | 10 747 | 719 | 396 | 760 | 8 872 |
| | 1953 | 92 878 | 79 507 | 4 951 | 14 947 | 31 387 | 18 074 | 10 148 | 13 371 | 823 | 476 | 913 | 11 159 |
| Rio Grande do Sul | 1947 | 163 173 | 119 442 | 10 319 | 34 279 | 15 885 | 23 798 | 35 161 | 43 731 | 8 382 | 2 157 | 3 087 | 30 105 |
| | 1952 | 297 574 | 219 181 | 21 134 | 83 715 | 67 227 | 37 513 | 9 592 | 78 393 | 13 809 | 3 602 | 4 392 | 56 590 |
| | 1953 | 418 703 | 302 002 | 43 585 | 119 999 | 83 693 | 45 048 | 9 677 | 116 701 | 17 561 | 7 047 | 5 292 | 86 801 |
| Mato Grosso | 1947 | 8 241 | 6 545 | 304 | 2 181 | 2 161 | 1 119 | 780 | 1 696 | 2 | 151 | 355 | 1 188 |
| | 1952 | 18 444 | 15 120 | 960 | 4 598 | 5 346 | 2 733 | 1 483 | 3 324 | 10 | 257 | 680 | 2 377 |
| | 1953 | 24 108 | 18 996 | 1 209 | 6 472 | 6 779 | 3 252 | 1 284 | 5 112 | 11 | 263 | 923 | 3 915 |
| Goiás | 1947 | 15 393 | 13 317 | 340 | 1 739 | 2 432 | 3 483 | 5 323 | 2 076 | 169 | 431 | 216 | 1 260 |
| | 1952 | 27 389 | 22 503 | 537 | 4 910 | 6 051 | 5 596 | 5 409 | 4 886 | 585 | 688 | 394 | 3 219 |
| | 1953 | 29 092 | 23 667 | 630 | 6 258 | 6 250 | 5 987 | 4 542 | 5 425 | 531 | 726 | 393 | 3 775 |
| BRASIL | 1947 | 1 280 182 | 1 022 124 | 93 584 | 293 454 | 353 831 | 152 156 | 129 099 | 258 058 | 20 768 | 18 473 | 37 023 | 181 794 |
| | 1952 | 3 802 954 | 3 025 193 | 252 826 | 1 011 224 | 1 269 514 | 317 027 | 174 602 | 777 761 | 58 857 | 32 256 | 99 683 | 586 965 |
| | 1953 | 4 663 879 | 3 641 262 | 353 439 | 1 270 368 | 1 454 373 | 360 751 | 199 331 | 1 022 617 | 83 176 | 49 732 | 125 755 | 772 994 |

**FONTE** — Conselho Técnico de Economia e Finanças.

# FINANÇAS PÚBLICAS

## IV — RECEITA E DESPESA DOS MUNICÍPIOS

### 4. RECEITA TRIBUTÁRIA

**b) Receita tributária arrecadada nos Municípios das Capitais* — 1941/52**

| CAPITAIS | Anos | RECEITA TRIBUTÁRIA ARRECADADA (Cr$ 1 000) | | | | | | | | | | | |
|---|---|---|---|---|---|---|---|---|---|---|---|---|---|
| | | Total geral | Impostos | | | | | | Taxas | | | | |
| | | | Total | Territorial | Predial | Indústrias e profissões | Licença | Outros | Total | Assistência e segurança social | Expediente | Limpeza pública | Outras |
| Pôrto Velho | 1941 | — | — | — | — | — | — | — | — | — | — | — | — |
| | 1947 | 1 876 | 1 543 | 12 | 66 | 1 314 | 120 | 31 | 333 | — | 11 | 16 | 306 |
| | 1951 | 2 503 | 2 103 | 0 | 149 | 1 733 | 140 | 81 | 400 | — | 23 | 18 | 359 |
| | 1952 | 3 412 | 3 065 | 0 | 185 | 2 610 | 162 | 108 | 347 | — | 21 | 21 | 305 |
| Rio Branco | 1941 | 286 | 182 | — | 40 | 100 | 4 | 38 | 104 | 86 | 11 | — | 7 |
| | 1947 | 684 | 571 | — | 129 | — | 403 | 39 | 113 | — | 28 | 74 | 11 |
| | 1951 | 905 | 756 | — | 157 | 489 | 15 | 95 | 149 | — | 43 | 81 | 25 |
| | 1952 | 1 242 | 1 055 | — | 229 | 640 | 17 | 169 | 187 | — | 43 | 110 | 34 |
| Manaus (1) | 1941 | 3 231 | 2 379 | 2 | 904 | 738 | 324 | 411 | 852 | 232 | — | 403 | 217 |
| | 1947 | 4 650 | 3 386 | 7 | 1 395 | 1 146 | 400 | 438 | 1 264 | — | 26 | 595 | 643 |
| | 1951 | 10 276 | 5 725 | 59 | 1 558 | 2 659 | 319 | 1 130 | 4 551 | 1 083 | 81 | 1 014 | 2 373 |
| | 1952 | 14 130 | 8 380 | 200 | 2 200 | 4 200 | 550 | 1 230 | 5 750 | 1 620 | 90 | 1 320 | 2 720 |
| Boa Vista | 1941 | — | — | — | — | — | — | — | — | — | — | — | — |
| | 1947 | 448 | 283 | 23 | 55 | — | 59 | 146 | 165 | — | 1 | 15 | 149 |
| | 1951 | 970 | 586 | 24 | 55 | 366 | 90 | 51 | 384 | 2 | 9 | 17 | 356 |
| | 1952 | 1 249 | 722 | 25 | 65 | 521 | 73 | 38 | 527 | 1 | 10 | 18 | 498 |
| Belém | 1941 | 8 588 | 6 464 | 31 | 1 206 | 4 871 | 356 | — | 2 124 | 1 225 | 150 | 212 | 537 |
| | 1947 | 12 511 | 11 133 | 14 | 3 010 | 6 733 | 1 376 | — | 1 378 | 536 | — | 100 | 742 |
| | 1951 | 26 848 | 21 909 | — | 3 709 | 14 647 | 2 631 | 922 | 4 939 | 3 142 | 204 | 508 | 1 085 |
| | 1952 | 33 850 | 27 968 | — | 5 384 | 18 475 | 2 980 | 1 129 | 5 882 | 3 990 | 144 | 659 | 1 089 |
| Macapá | 1941 | — | — | — | — | — | — | — | — | — | — | — | — |
| | 1947 | 385 | 372 | — | 25 | 100 | 247 | — | 13 | — | 7 | 0 | 6 |
| | 1951 | 1 370 | 1 330 | 1 | 116 | 322 | 885 | 6 | 40 | — | 22 | 2 | 16 |
| | 1952 | 1 784 | 1 486 | 7 | 149 | 1 150 | 178 | 2 | 298 | 126 | 49 | 18 | 105 |
| São Luís | 1941 | 2 981 | 2 202 | 223 | 885 | 627 | 302 | 165 | 779 | — | 87 | 267 | 425 |
| | 1947 | 4 498 | 3 255 | 292 | 1 144 | 1 154 | 446 | 219 | 1 243 | — | 243 | 350 | 650 |
| | 1951 | 10 125 | 6 772 | 679 | 2 638 | 2 490 | 777 | 188 | 3 353 | — | 218 | 794 | 2 341 |
| | 1952 | 13 132 | 8 113 | 860 | 3 188 | 2 748 | 959 | 358 | 5 019 | 1 945 | 321 | 1 035 | 1 718 |
| Teresina | 1941 | 731 | 519 | 4 | 205 | 136 | 151 | 23 | 212 | 7 | 33 | 33 | 139 |
| | 1947 | 1 612 | 1 220 | 0 | 483 | 387 | 228 | 122 | 392 | 21 | 54 | 42 | 275 |
| | 1951 | 3 221 | 2 256 | 10 | 719 | 1 155 | 240 | 132 | 965 | 64 | 99 | 54 | 748 |
| | 1952 | 4 807 | 3 327 | 31 | 862 | 1 912 | 338 | 184 | 1 480 | — | 216 | 133 | 1 131 |
| Fortaleza | 1941 | 5 466 | 4 691 | 88 | 1 974 | 1 965 | 660 | 4 | 775 | 235 | — | 415 | 125 |
| | 1947 | 11 224 | 9 808 | 41 | 3 863 | 5 155 | 748 | 1 | 1 416 | 525 | 89 | 724 | 78 |
| | 1951 | 30 631 | 25 578 | 63 | 7 650 | 16 645 | 1 220 | — | 5 053 | 2 227 | 132 | 2 488 | 206 |
| | 1952 | 40 204 | 32 918 | 24 | 9 864 | 21 741 | 1 288 | 1 | 7 286 | 2 609 | 718 | 3 597 | 362 |
| Natal | 1941 | 1 045 | 848 | 51 | 392 | 359 | 46 | — | 197 | 38 | 10 | 105 | 44 |
| | 1947 | 3 167 | 2 882 | 46 | 1 094 | 1 460 | 102 | 180 | 285 | — | 10 | 185 | 90 |
| | 1951 | 6 531 | 5 969 | 76 | 1 635 | 3 641 | 245 | 372 | 562 | 25 | 70 | 433 | 34 |
| | 1952 | 7 521 | 6 913 | 81 | 1 982 | 4 217 | 246 | 387 | 618 | — | 27 | 491 | 100 |
| João Pessoa | 1941 | 1 686 | 1 398 | 27 | 540 | 530 | 172 | 129 | 288 | — | 4 | 79 | 205 |
| | 1947 | 3 374 | 3 012 | 35 | 884 | 1 539 | 372 | 182 | 362 | — | 62 | 112 | 188 |
| | 1951 | 11 607 | 10 350 | 86 | 1 432 | 7 778 | 712 | 342 | 1 257 | — | 223 | 303 | 731 |
| | 1952 | 13 430 | 11 595 | 171 | 2 155 | 7 544 | 1 297 | 428 | 1 835 | — | 356 | 494 | 985 |
| Recife | 1941 | 16 775 | 12 161 | 82 | 3 707 | 6 660 | 1 155 | 557 | 4 614 | 209 | 384 | 2 288 | 1 633 |
| | 1947 | 38 580 | 30 267 | 207 | 6 296 | 19 839 | 2 386 | 1 539 | 8 313 | 707 | 639 | 4 493 | 2 474 |
| | 1951 | 141 737 | 112 933 | 406 | 13 923 | 88 996 | 6 224 | 3 384 | 28 804 | 5 387 | 1 765 | 11 140 | 10 512 |
| | 1952 | 147 058 | 115 593 | 673 | 16 491 | 88 415 | 6 214 | 3 800 | 31 465 | 5 602 | 1 674 | 12 823 | 11 366 |
| Maceió (1) | 1941 | 2 358 | 2 111 | 18 | 705 | 999 | 336 | 53 | 247 | — | 17 | 127 | 103 |
| | 1947 | 5 441 | 5 078 | 19 | 1 134 | 3 116 | 658 | 151 | 363 | — | 28 | 173 | 162 |
| | 1951 | 14 109 | 12 016 | 30 | 2 541 | 8 286 | 969 | 190 | 2 093 | 1 084 | 100 | 356 | 553 |
| | 1952 | 15 980 | 13 920 | 20 | 2 450 | 10 000 | 1 250 | 200 | 2 060 | — | 100 | 380 | 1 580 |

# FINANÇAS PÚBLICAS

## IV — RECEITA E DESPESA DOS MUNICÍPIOS

### 4. RECEITA TRIBUTÁRIA

**b) Receita tributária arrecadada nos Municípios das Capitais* — 1941/52**

| CAPITAIS | Anos | RECEITA TRIBUTÁRIA ARRECADADA (Cr$ 1 000) | | | | | | | | | | | |
|---|---|---|---|---|---|---|---|---|---|---|---|---|---|
| | | Total geral | Impostos | | | | | | Taxas | | | | |
| | | | Total | Territorial | Predial | Indústrias e profissões | Licença | Outros | Total | Assistência e segurança social | Expediente | Limpeza pública | Outras |
| Aracaju | 1941 | 2 318 | 1 745 | 10 | 414 | 1 052 | 246 | 23 | 573 | 358 | — | 75 | 140 |
| | 1947 | 5 894 | 4 413 | 20 | 889 | 2 983 | 343 | 178 | 981 | 178 | 8 | 131 | 664 |
| | 1951 | 11 080 | 9 223 | 122 | 1 546 | 6 762 | 432 | 311 | 1 857 | 334 | 21 | 236 | 1 266 |
| | 1952 | 14 068 | 11 898 | 97 | 1 654 | 9 240 | 474 | 433 | 2 170 | 354 | 26 | 234 | 1 556 |
| Salvador | 1941 | 19 643 | 15 690 | 243 | 4 865 | 5 871 | 2 858 | 1 853 | 3 953 | 1 672 | 56 | 1 708 | 517 |
| | 1947 | 37 216 | 30 636 | 802 | 7 851 | 18 025 | 2 790 | 1 168 | 6 580 | 3 266 | 246 | 2 649 | 419 |
| | 1951 | 77 629 | 65 555 | 2 527 | 12 525 | 44 353 | 4 298 | 2 052 | 12 074 | 5 546 | 816 | 5 119 | 593 |
| | 1952 | 108 441 | 91 653 | 2 682 | 17 527 | 58 358 | 8 807 | 4 279 | 16 788 | 5 764 | — | 8 301 | 2 723 |
| Belo Horizonte | 1941 | 20 134 | 15 441 | 1 656 | 6 173 | 4 629 | 1 159 | 1 824 | 4 693 | 374 | 132 | 1 152 | 3 035 |
| | 1947 | 39 607 | 32 684 | 3 782 | 13 963 | 7 110 | 1 556 | 6 273 | 6 923 | 288 | 133 | 1 439 | 5 063 |
| | 1951 | 75 096 | 57 295 | 6 131 | 23 438 | 19 349 | 2 577 | 5 800 | 17 801 | 586 | 898 | 4 062 | 12 255 |
| | 1952 | 88 216 | 67 834 | 7 745 | 28 445 | 22 306 | 4 120 | 5 218 | 20 382 | 1 772 | 388 | 5 200 | 13 022 |
| Vitória | 1941 | 2 238 | 1 905 | 8 | 889 | 694 | 124 | 190 | 333 | — | 29 | 194 | 110 |
| | 1947 | 4 920 | 4 226 | 22 | 1 781 | 1 695 | 401 | 327 | 694 | — | 66 | 326 | 302 |
| | 1951 | 11 287 | 9 378 | 111 | 3 262 | 4 458 | 792 | 755 | 1 909 | 870 | — | 683 | 356 |
| | 1952 | 13 995 | 11 688 | 203 | 3 722 | 5 946 | 1 002 | 815 | 2 307 | 1 076 | — | 787 | 444 |
| Niterói | 1941 | 10 531 | 7 273 | 80 | 4 565 | 577 | 1 150 | 901 | 3 258 | 677 | 481 | 1 644 | 456 |
| | 1947 | 26 657 | 18 789 | 3 210 | 9 145 | 1 158 | 4 154 | 1 124 | 7 868 | 2 015 | 885 | 3 854 | 1 110 |
| | 1951 | 48 942 | 34 970 | 2 424 | 20 150 | 3 290 | 7 355 | 1 751 | 13 972 | 3 836 | 1 827 | 7 687 | 622 |
| | 1952 | 65 636 | 46 934 | 2 802 | 26 747 | 4 531 | 10 665 | 2 189 | 18 702 | 5 019 | 2 329 | 10 185 | 1 169 |
| São Paulo | 1941 | 152 848 | 117 340 | 6 912 | 48 544 | 39 039 | 13 033 | 9 812 | 35 508 | — | — | — | 35 508 |
| | 1947 | 445 741 | 364 392 | 52 888 | 172 219 | 92 005 | 18 400 | 28 880 | 81 349 | — | — | — | 81 349 |
| | 1951 | 1 094 061 | 893 936 | 76 617 | 394 570 | 324 313 | 52 754 | 45 682 | 200 125 | — | — | — | 200 125 |
| | 1952 | 1 383 060 | 1 128 121 | 98 701 | 516 716 | 398 037 | 60 826 | 53 841 | 254 939 | — | — | — | 254 939 |
| Curitiba | 1941 | 6 463 | 5 241 | 165 | 2 090 | 1 136 | 1 520 | 330 | 1 222 | — | 15 | 536 | 671 |
| | 1947 | 13 187 | 11 217 | 416 | 4 977 | 2 005 | 2 796 | 1 023 | 1 970 | — | — | 904 | 1 066 |
| | 1951 | 31 104 | 27 589 | 2 421 | 13 252 | 5 028 | 5 358 | 1 530 | 3 515 | — | 285 | 1 418 | 1 812 |
| | 1952 | 52 167 | 47 916 | 3 169 | 22 307 | 10 369 | 10 202 | 1 869 | 4 251 | 413 | 296 | 1 753 | 1 789 |
| Florianópolis | 1941 | 1 371 | 1 221 | 35 | 479 | 477 | 161 | 69 | 150 | — | 15 | 62 | 73 |
| | 1947 | 2 946 | 2 535 | 99 | 895 | 745 | 605 | 191 | 411 | — | 47 | 168 | 196 |
| | 1951 | 7 220 | 5 634 | 312 | 1 850 | 2 074 | 1 116 | 282 | 1 586 | 686 | 116 | 349 | 435 |
| | 1952 | 8 978 | 7 117 | 340 | 2 970 | 2 312 | 1 199 | 296 | 1 861 | 823 | 119 | 469 | 450 |
| Pôrto Alegre | 1941 | 20 038 | 17 566 | 909 | 8 567 | 3 122 | 3 659 | 1 309 | 2 472 | 449 | 124 | — | 1 899 |
| | 1947 | 40 794 | 37 148 | 3 785 | 18 170 | 6 062 | 5 845 | 3 286 | 3 646 | 672 | — | — | 2 974 |
| | 1951 | 120 886 | 104 287 | 8 244 | 44 268 | 31 649 | 11 313 | 8 813 | 16 599 | 1 574 | — | — | 15 025 |
| | 1952 | 144 475 | 121 634 | 9 448 | 54 619 | 36 919 | 13 791 | 6 857 | 22 841 | 1 839 | 2 695 | — | 18 307 |
| Cuiabá | 1941 | 611 | 528 | 19 | 155 | 164 | 39 | 151 | 83 | — | 5 | 17 | 61 |
| | 1947 | 835 | 685 | 17 | 305 | 247 | 66 | 50 | 150 | — | 7 | 18 | 125 |
| | 1951 | 1 693 | 1 308 | 47 | 532 | 454 | 149 | 126 | 385 | — | 39 | 87 | 259 |
| | 1952 | 2 512 | 1 966 | 58 | 825 | 763 | 170 | 150 | 546 | — | 43 | 127 | 376 |
| Goiânia | 1941 | 1 179 | 1 025 | 20 | 220 | 189 | 288 | 308 | 154 | 53 | 12 | 21 | 68 |
| | 1947 | 2 628 | 2 354 | 53 | 817 | 294 | 442 | 748 | 274 | 108 | 18 | 37 | 111 |
| | 1951 | 5 582 | 4 942 | 75 | 2 321 | 968 | 760 | 818 | 640 | 220 | 18 | 59 | 343 |
| | 1952 | 7 377 | 6 509 | 54 | 3 446 | 1 146 | 916 | 947 | 868 | 276 | 21 | 66 | 505 |
| **TOTAL (2)** | **1941** | **280 521** | **217 930** | **10 583** | **87 519** | **73 935** | **27 743** | **18 150** | **62 591** | **5 715** | **1 565** | **9 338** | **45 973** |
| | **1947** | **708 375** | **581 889** | **65 790** | **250 588** | **174 272** | **44 943** | **46 296** | **126 486** | **8 316** | **2 612** | **16 405** | **99 153** |
| | **1951** | **1 745 413** | **1 422 400** | **100 265** | **553 996** | **591 905** | **101 421** | **74 813** | **323 013** | **26 666** | **7 900** | **36 908** | **252 430** |
| | **1952** | **2 186 734** | **1 778 325** | **127 391** | **724 182** | **714 100** | **127 724** | **84 928** | **408 409** | **33 229** | **9 686** | **48 221** | **317 273** |

**FONTE** — Conselho Técnico de Economia e Finanças.

* Exclusive o Município da Capital Federal, considerado Unidade da Federação.

(1) Em 1952, dados do orçamento para 1952. — (2) Em 1952, com as imperfeições mencionadas.

# FINANÇAS PÚBLICAS

## V — BALANÇO FINANCEIRO E PATRIMONIAL DAS AUTARQUIAS FEDERAIS — 31-XII-1952

| ESPECIFICAÇÃO | BALANÇO FINANCEIRO | | | BALANÇO PATRIMONIAL | | |
|---|---|---|---|---|---|---|
| | Receita arrecadada | Despesa realizada | Saldo | Ativo real | Passivo real | Patrimônio líquido |
| | Cr$ 1 000 | | | | | |
| **ECONOMIA POPULAR** | | | | | | |
| Caixas Econômicas Federais | | | | | | |
| Amazonas | 2 159 | 1 850 | 309 | 45 323 | 45 241 | 82 |
| Pará | 7 617 | 5 472 | 2 145 | 173 453 | 170 393 | 3 060 |
| Maranhão | 1 921 | 1 565 | 356 | 43 986 | 44 762 | — 776 |
| Piauí | 2 089 | 1 944 | 145 | (1) 912 | (1) 955 | — 43 |
| Ceará | 3 300 | 3 117 | 183 | 70 413 | 71 671 | — 1 258 |
| Rio Grande do Norte | 938 | 1 219 | — 281 | 20 681 | 22 885 | — 2 204 |
| Paraíba | 3 240 | 2 975 | 265 | 73 104 | 71 364 | 1 740 |
| Pernambuco | 8 279 | 7 949 | 330 | 246 441 | 234 219 | 12 222 |
| Alagoas | 3 551 | 2 838 | 713 | 73 082 | 72 008 | 1 074 |
| Sergipe | 1 249 | 1 085 | 164 | 27 910 | 28 171 | — 261 |
| Bahia | 12 202 | 10 781 | 1 421 | 254 467 | 249 390 | 5 077 |
| Minas Gerais | 26 319 | 22 327 | 3 992 | 614 173 | 593 904 | 20 269 |
| Espírito Santo | 2 477 | 1 825 | 652 | 46 658 | 46 424 | 234 |
| Rio de Janeiro | 26 655 | 26 610 | 45 | 691 439 | 690 590 | 849 |
| Distrito Federal | 220 343 | 188 952 | 31 391 | 5 785 845 | 5 400 828 | 385 017 |
| São Paulo | 159 220 | 142 447 | 16 773 | 4 273 753 | 4 129 301 | 144 452 |
| Paraná | 37 199 | 29 271 | 7 928 | 782 390 | 758 482 | 23 908 |
| Santa Catarina | 6 239 | 5 324 | 915 | 151 380 | 151 004 | 376 |
| Rio Grande do Sul | 57 958 | 50 439 | 7 519 | 1 396 901 | 1 365 942 | 30 959 |
| Mato Grosso | ... | ... | ... | ... | ... | ... |
| Goiás | 1 119 | 1 201 | — 82 | 26 363 | 27 800 | — 1 437 |
| Caixa de Crédito Cooperativo (Banco Nacional de Crédito Cooperativo) | ... | ... | ... | ... | ... | ... |
| Conselho Superior das Caixas Econômicas Federais | 13 431 | 13 431 | — | 2 938 | 1 961 | 977 |
| **TOTAL (2)** | **597 505** | **522 622** | **74 883** | **14 801 612** | **14 177 295** | **624 317** |
| **EXPLORAÇÃO INDUSTRIAL** | | | | | | |
| Administração do Pôrto do Rio de Janeiro | 454 488 | 365 298 | 89 190 | 1 472 509 | 604 060 | 868 449 |
| Comissão de Marinha Mercante | 19 869 | 17 385 | 2 484 | 35 312 | 7 263 | 28 049 |
| Estrada de Ferro Central do Brasil | 1 560 992 | 2 157 566 | — 596 574 | 7 942 323 | 5 181 898 | 2 760 425 |
| Estrada de Ferro Noroeste do Brasil | 257 813 | 283 750 | — 25 937 | 1 223 189 | 826 265 | 396 924 |
| Lóide Brasileiro | 1 419 564 | 1 486 400 | — 66 836 | 2 569 255 | 1 720 317 | 848 938 |
| Rêde de Viação Paraná-Santa Catarina | 361 770 | 434 492 | — 72 722 | 2 442 287 | 745 268 | 1 697 019 |
| Serviço de Navegação da Amazônia e de Administração do Pôrto do Pará | ... | ... | ... | ... | ... | ... |
| Serviço de Navegação da Bacia do Prata | 43 498 | 44 509 | — 1 011 | 115 647 | 43 677 | 71 970 |
| Departamento Nacional de Estradas de Rodagem | 3 379 405 | 3 216 648 | 162 757 | 1 252 306 | 1 349 691 | — 97 385 |
| Sup. de Emprêsas Incorporadas ao Patrimônio Nacional — "Organização Henrique Laje" — Cia. de Navegação Costeira | 461 572 | 453 231 | 8 341 | 958 732 | 1 048 041 | — 89 309 |
| Estrada de Ferro Santos a Jundiaí | ... | ... | ... | ... | ... | ... |
| Sup. de Emprêsas Incorporadas ao Patrimônio Nacional | 206 238 | 243 691 | — 37 453 | 1 576 979 | 1 375 961 | 201 018 |
| Rêde Ferroviária do Nordeste | 226 517 | 232 866 | — 6 349 | 951 508 | 606 546 | 344 962 |
| **TOTAL (3)** | **8 391 726** | **8 935 836** | **— 544 110** | **20 540 047** | **13 508 987** | **7 031 060** |
| **INTERVENÇÃO ECONÔMICA** | | | | | | |
| Departamento Nacional do Café | 1 165 | 7 589 | — 6 424 | (1) 1 588 949 | (1) 331 599 | 1 207 350 |
| Comissão Executiva de Produtos da Mandioca | 3 124 | 2 860 | 264 | (4) 48 364 | (4) 39 076 | 9 288 |
| Instituto do Açúcar e do Álcool | 655 151 | 615 374 | 39 777 | 3 116 597 | 2 835 221 | 281 376 |
| Instituto Nacional do Mate | 16 370 | 15 388 | 982 | 5 092 | 6 671 | — 1 579 |
| Instituto Nacional do Pinho | 44 494 | 22 591 | 21 903 | 113 362 | 20 649 | 92 713 |
| Instituto Nacional do Sal | 7 545 | 6 927 | 618 | 53 751 | 26 785 | 26 966 |
| Caixa de Crédito da Pesca | ... | ... | ... | ... | ... | ... |
| **TOTAL (2)** | **727 849** | **670 729** | **57 120** | **4 926 115** | **3 310 001** | **1 616 114** |

# FINANÇAS PÚBLICAS

## V — BALANÇO FINANCEIRO E PATRIMONIAL DAS AUTARQUIAS FEDERAIS — 31-XII-1952

| ESPECIFICAÇÃO | BALANÇO FINANCEIRO | | | BALANÇO PATRIMONIAL | | |
|---|---|---|---|---|---|---|
| | Receita arrecadada | Despesa realizada | Saldo | Ativo real | Passivo real | Patrimônio líquido |
| | Cr$ 1 000 | | | | | |
| **PREVIDÊNCIA SOCIAL** | | | | | | |
| Caixas de Aposentadoria e Pensões | | | | | | |
| Dos Empregados do Vale do Rio Doce | 35 408 | 16 456 | 18 952 | 123 572 | 123 572 | — |
| » Ferroviários da Central do Brasil | 261 241 | 154 260 | 106 981 | 876 499 | 876 499 | — |
| » » » Cia. Paulista | 108 890 | 72 333 | 36 557 | 302 611 | 302 611 | — |
| » » Estaduais de São Paulo | 163 329 | 99 481 | 63 848 | 551 620 | 551 620 | — |
| » » da Estrada D. Teresa Cristina | 16 809 | 20 937 | — 4 128 | 56 338 | 56 338 | — |
| » » » Great Western | 38 181 | 24 137 | 14 044 | (1) 78 509 | (1) 78 509 | — |
| » » » Leopoldina Railway | 93 403 | 93 403 | — | 294 628 | 294 628 | — |
| » » » Noroeste do Brasil | 52 926 | 22 608 | 30 318 | 203 297 | 203 297 | — |
| » » » Rêde Mineira de Viação | 48 691 | 40 611 | 8 080 | (1) 169 091 | (1) 169 091 | — |
| » » » São Paulo Railway | 85 599 | 82 228 | 3 371 | 224 582 | 224 582 | — |
| » » e Servidores Públicos dos Estados da Bahia e de Sergipe | 61 080 | 42 494 | 18 586 | 197 346 | 197 346 | — |
| Dos Ferroviários e Servidores Públicos do Rio Grande do Sul | 160 291 | 90 802 | 69 489 | 378 020 | 378 020 | — |
| » Serviços Aéreos e das Tele-Comunicações | 189 303 | 54 655 | 134 648 | 613 973 | 613 973 | — |
| » » de Mineração do Estado de Minas Gerais | 28 631 | 25 701 | 2 930 | 59 845 | 59 845 | — |
| » » de Mineração em Pôrto Alegre | 21 921 | 27 249 | — 5 328 | 41 585 | 41 585 | — |
| » » Públicos do Estado do Amazonas | 6 780 | 5 522 | 1 258 | 21 412 | 21 412 | — |
| » » » do Estado do Pará | 7 366 | 6 197 | 1 169 | 22 519 | 22 519 | — |
| » » » dos Estados do Piauí e Maranhão | 10 991 | 6 597 | 4 394 | 39 546 | 39 546 | — |
| » » » do Estado do Ceará | 20 460 | 12 433 | 8 027 | 58 460 | 58 460 | — |
| » » » do Estado do Rio Grande do Norte | 6 936 | 4 713 | 2 223 | 23 462 | 23 462 | — |
| » » » do Estado da Paraíba | ... | ... | ... | ... | ... | ... |
| » » » dos Estados de Pernambuco e de Alagoas | 15 841 | 12 236 | 3 605 | (1) 31 049 | (1) 31 049 | — |
| Dos Serviços Públicos do Estado do Rio de Janeiro | 30 119 | 18 482 | 11 637 | 97 848 | 97 848 | — |
| » » » do Distrito Federal | 189 109 | 125 081 | 64 028 | 630 188 | 630 188 | — |
| » » » do Estado de São Paulo | 175 463 | 79 979 | 95 484 | 713 425 | 713 425 | — |
| » » » de Santos | 118 781 | 57 440 | 61 341 | 335 040 | 335 040 | — |
| » » » da Zona Mogiana em Campinas | 79 600 | 51 893 | 27 707 | 216 842 | 216 842 | — |
| » » » dos Estados do Paraná e de Santa Catarina | 81 306 | 33 334 | 47 972 | 242 727 | 242 727 | — |
| Dos Serviços Públicos do Estado de Minas Gerais | 24 883 | 11 877 | 13 006 | 79 802 | 79 802 | — |
| » » Telefônicas do Distrito Federal | 91 988 | 38 710 | 53 278 | 370 166 | 370 166 | — |
| » » de Alimentação e Previdência Social (S.A.P.S.) | ... | ... | ... | ... | ... | ... |
| Institutos de Aposentadoria e Pensões | | | | | | |
| Dos Bancários | 548 702 | 250 315 | 298 387 | 1 918 792 | 1 918 792 | — |
| » Comerciários | 2 601 229 | 1 513 885 | 1 087 344 | 6 940 438 | 6 940 438 | — |
| » Empregados em Transportes e Cargas | 1 282 043 | 779 781 | 502 262 | 3 070 551 | 3 070 551 | — |
| » Industriários | 5 264 511 | 2 533 976 | 2 730 535 | 13 944 922 | 13 944 922 | — |
| » Marítimos | 403 577 | 277 708 | 125 869 | 1 838 280 | 1 838 280 | — |
| Instituto de Previdência e Assistência dos Servidores do Estado | 828 582 | 750 857 | 77 725 | 2 487 231 | 2 487 231 | — |
| **TOTAL** (2) | **13 153 970** | **7 438 371** | **5 715 599** | **37 254 216** | **37 254 216** | — |
| **ENSINO SUPERIOR** | | | | | | |
| Da Universidade do Brasil | 284 813 | 282 165 | 2 648 | 383 547 | 383 547 | — |
| » » de Minas Gerais | 88 426 | 86 937 | 1 489 | 97 741 | 55 902 | 41 839 |
| » » do Paraná | 83 245 | 70 557 | 12 688 | 88 378 | 32 691 | 55 687 |
| » » de Recife | 78 341 | 78 341 | — | 124 463 | 4 939 | 119 524 |
| **TOTAL** | **534 825** | **518 000** | **16 825** | **694 129** | **477 079** | **217 050** |
| **CORPORATIVAS** | | | | | | |
| Conselho Federal de Engenharia e Agricultura | ... | ... | ... | ... | ... | ... |
| Conselho Federal de Contabilidade | 746 | 236 | 510 | 1 923 | 45 | 1 878 |
| **TOTAL** (3) | **746** | **236** | **510** | **1 923** | **45** | **1 878** |
| **ATIVIDADES EDUCACIONAIS E CULTURAIS** | | | | | | |
| Instituto Brasileiro de Geografia e Estatística | 123 583 | 106 908 | 16 675 | (1) 207 746 | (1) 93 795 | 113 951 |
| Conselho Nacional de Pesquisas | 63 611 | 49 864 | 13 747 | 25 795 | 25 795 | — |
| **TOTAL** (5) | **187 194** | **156 772** | **30 422** | **233 541** | **119 590** | **113 951** |

**FONTE** — Contadoria Geral da República.

(1) Dados relativos a 1951. — (2) Com as lacunas indicadas e as imperfeições mencionadas. — (3) Com as lacunas indicadas. — (4) Dados relativos a 1950. — (5) Com as imperfeições mencionadas.

# FINANÇAS PÚBLICAS

## VI — DÍVIDA PÚBLICA

### 1. RESUMO — 1940/53

| ESPECIFICAÇÃO | SALDOS EM CIRCULAÇÃO EM 31-XII | | | | |
|---|---|---|---|---|---|
| | Números absolutos (milhares da moeda indicada) | | | Índices (1940 = 100) | |
| | 1940 | 1947 | 1953 | 1947 | 1953 |
| DÍVIDA EXTERNA | | | | | |
| União | | | | | |
| Libras | 102 359 | 72 660 | 18 973 | 71 | 19 |
| Dólares | 166 853 | 106 645 | 70 567 | 64 | 42 |
| Francos-papel (1) | 272 909 | — | — | — | — |
| Francos-ouro (1) | 229 186 | — | — | — | — |
| Estados e Distrito Federal | | | | | |
| Libras | 41 603 | 23 531 | 14 504 | 57 | 35 |
| Dólares | 146 983 | 78 507 | 43 366 | 53 | 30 |
| Francos-papel (1) | 225 138 | — | — | — | — |
| Florins | 6 493 | 6 428 | 6 037 | 99 | 93 |
| Municípios | | | | | |
| Libras | 8 659 | 2 633 | 2 431 | 30 | 28 |
| Dólares | 20 830 | 13 118 | 6 866 | 63 | 33 |
| Francos-papel | 21 520 | — | — | — | — |
| **TOTAL** | | | | | |
| **Libras** | **152 621** | **98 824** | **35 908** | **65** | **24** |
| **Dólares** | **334 666** | **198 270** | **120 799** | **59** | **36** |
| **Francos-papel (1)** | **519 567** | — | — | — | — |
| **Francos-ouro (1)** | **229 186** | — | — | — | — |
| **Florins** | **6 493** | **6 428** | **6 037** | **99** | **93** |
| DÍVIDA INTERNA FUNDADA (Cr$) | | | | | |
| União | 6 212 178 | 10 063 228 | 10 451 141 | 162 | 168 |
| Estados e Distrito Federal | 4 387 188 | 7 931 370 | (2) 15 155 342 | 181 | 345 |
| Municípios das Capitais | 262 101 | 564 585 | ... | 215 | ... |
| DÍVIDA FLUTUANTE (Cr$) | | | | | |
| União | 2 754 273 | 7 171 573 | 21 685 314 | 260 | 787 |
| Estados e Distrito Federal | 4 475 909 | 7 298 492 | (2) 36 353 321 | 163 | 812 |

**FONTES** — Conselho Técnico de Economia e Finanças e Contadoria Geral da República.

**NOTA** — A execução do Decreto-lei n.º 6 019, de 23 de novembro de 1943, alterou profundamente a situação da dívida externa nacional, em libras e dólares, no que se refere a saldos, amortização e juros. Foram instituídos dois planos — A e B — por um dos quais deveriam optar os portadores de títulos da nossa dívida externa. Pelo "Plano A", que abrange os títulos optados por êsse plano até 30 de junho de 1946 e mais os não apresentados pelos portadores nos têrmos da oferta, mantiveram-se inalteráveis o valor nominal dos títulos e a responsabilidade contratual, excluindo-se, porém, a taxa de juros e aumentando-se o prazo de amortização. Pelo "Plano B", por cujos serviços o Govêrno Federal se responsabiliza, o valor nominal dos títulos foi reduzido em 20 ou 50% (recebendo o portador, como bonificação, um prêmio em dinheiro, variável entre 30 e 175 libras ou 75 e 175 dólares, respectivamente, por título de 1 000 libras ou 1 000 dólares) fixando-se, também, novo prazo de amortização e estabelecendo-se, sempre, em 3% a nova taxa de juros. Até 30 de junho de 1946, deveriam os portadores optar por um ou outro plano. A partir dessa data, porém, os títulos cujos portadores não optaram por nenhum plano, foram incluídos no "Plano A". No período 1944/46, os saldos em circulação decresceram não apenas em virtude das amortizações realizadas, mas também por causa das reduções que automàticamente se efetuaram no valor nominal dos títulos, cujos portadores optaram pelo "Plano B".

(1) Liquidação processada nos têrmos dos "Acordos de Resgate Franco-Brasileiros" de 1946/51, existindo ainda os seguintes saldos em circulação em 31-XII-1953: francos-ouro (só existem saldos para a União) — 20 372 500; francos-papel, União — 32 976 150, Estados — 67 653 205, Municípios — 4 293 500, total — 104 922 865. — (2) Dados sujeitos a retificação.

# FINANÇAS PÚBLICAS

## VI — DÍVIDA PÚBLICA

### 2. DÍVIDA EXTERNA

#### a) Retrospecto — 1824/953

| ANOS | EMPRÉSTIMOS | | | SERVIÇO EFETUADO | | | | Saldos em circulação em 31-XII |
|---|---|---|---|---|---|---|---|---|
| | Total emitido | Diferença de tipo | Líquido disponível | Total | Juros | Amortização (1) | Comissões e outras despesas | |
| | Libras | | | | | | | |
| 1824/907 | 143 129 297 | 11 592 212 | 131 537 085 | 115 490 360 | 63 527 594 | 50 864 263 | 1 098 503 | 92 265 034 |
| 1908 | 23 750 000 | 2 487 250 | 21 262 750 | 11 681 056 | 8 235 335 | 3 396 647 | 49 074 | 112 618 387 |
| 1909 | 4 300 000 | 498 500 | 3 801 500 | 9 118 799 | 6 850 891 | 2 214 494 | 53 414 | 114 703 893 |
| 1910 | 18 200 000 | 2 694 760 | 15 505 240 | 10 098 234 | 6 415 004 | 3 624 976 | 58 254 | 129 278 917 |
| 1911 | 9 900 000 | 1 203 000 | 8 697 000 | 12 935 318 | 6 899 447 | 5 975 592 | 60 279 | 133 203 325 |
| 1912 | 4 200 000 | 531 000 | 3 669 000 | 11 802 758 | 6 882 351 | 4 857 947 | 62 460 | 132 545 378 |
| 1913 | 19 620 000 | 487 500 | 19 132 500 | 14 509 861 | 7 529 170 | 6 913 417 | 67 274 | 145 251 961 |
| 1914 | 18 702 396 | — | 18 702 396 | 9 453 886 | 7 448 674 | 1 948 405 | 56 807 | 162 005 952 |
| 1915 | 3 530 121 | — | 3 530 121 | 7 593 978 | 4 945 091 | 2 616 939 | 31 948 | 162 919 134 |
| 1916 | 1 158 320 | 100 000 | 1 058 320 | 6 853 321 | 5 380 406 | 1 435 255 | 37 660 | 162 642 199 |
| 1917 | — | — | — | 9 618 679 | 6 442 488 | 3 078 345 | 97 846 | 159 563 854 |
| 1918 | 345 978 | — | 345 978 | 13 477 678 | 8 189 594 | 5 212 892 | 75 192 | 154 696 940 |
| 1919 | 2 019 296 | 174 664 | 1 844 632 | 10 934 848 | 7 578 684 | 3 274 720 | 81 444 | 153 441 516 |
| 1920 | — | — | — | 10 064 722 | 7 889 817 | 2 087 957 | 86 948 | 151 353 559 |
| 1921 | 20 335 791 | 2 041 798 | 18 293 993 | 8 739 587 | 7 359 767 | 1 302 754 | 77 066 | 170 386 596 |
| 1922 | 17 716 505 | 1 482 952 | 16 233 553 | 9 814 117 | 8 017 304 | 1 706 717 | 90 096 | 186 396 384 |
| 1923 | — | — | — | 11 027 090 | 8 988 707 | 1 935 338 | 103 045 | 184 461 046 |
| 1924 | — | — | — | 10 277 522 | 8 411 438 | 1 758 867 | 107 217 | 182 702 179 |
| 1925 | 3 082 297 | 82 883 | 2 999 414 | 10 168 670 | 8 284 436 | 1 782 994 | 101 240 | 184 001 482 |
| 1926 | 29 245 883 | 3 456 727 | 25 789 156 | 11 621 018 | 9 491 461 | 1 773 607 | 355 950 | 211 473 758 |
| 1927 | 26 621 899 | 2 649 357 | 23 972 542 | 13 306 007 | 10 295 500 | 2 889 924 | 120 583 | 235 205 733 |
| 1928 | 25 292 537 | 1 785 656 | 23 506 881 | 16 910 892 | 12 264 207 | 4 509 972 | 136 623 | 255 988 298 |
| 1929 | 2 876 811 | 376 040 | 2 500 771 | 18 799 283 | 13 082 141 | 5 560 131 | 157 011 | 253 304 978 |
| 1930 | 20 000 027 | 2 000 003 | 18 000 024 | 19 641 947 | 13 358 662 | 6 131 982 | 151 303 | 267 173 023 |
| 1931 | 18 359 467 | — | 18 359 467 | 20 589 993 | 11 907 813 | 8 547 528 | 134 652 | 276 984 962 |
| 1932 | — | — | — | 12 909 828 | 5 244 035 | 7 536 028 | 129 765 | 269 448 394 |
| 1933 | — | — | — | 5 133 875 | 3 110 859 | 1 992 749 | 30 267 | 267 448 773 |
| 1934 | — | — | — | 6 967 903 | 4 518 830 | 2 398 506 | 50 567 | 265 039 728 |
| 1935 | — | — | — | 7 751 864 | 5 848 709 | 1 759 701 | 143 454 | 259 802 094 |
| 1936 | — | — | — | 7 862 798 | 5 918 116 | 1 806 781 | 137 901 | 253 656 651 |
| 1937 | — | — | — | 8 476 547 | 6 497 671 | 1 844 895 | 133 981 | 243 724 664 |
| 1938 | — | — | — | — | — | — | — | 243 724 664 |
| 1939 | — | — | — | — | — | — | — | 243 724 664 |
| 1940 | — | — | — | 3 131 787 | 2 536 859 | 518 787 | 76 141 | 242 309 197 |
| 1941 | — | — | — | 3 981 248 | 3 038 867 | 843 978 | 98 403 | 240 557 670 |
| 1942 | — | — | — | 3 987 124 | 3 013 496 | 881 767 | 91 861 | 232 869 150 |
| 1943 | — | — | — | 3 886 655 | 2 992 885 | 806 678 | 87 092 | 227 256 098 |
| 1944 | — | — | — | 18 797 523 | 6 999 948 | 11 346 860 | 450 715 | 187 836 585 |
| 1945 | — | — | — | 10 775 612 | 4 749 783 | 5 832 789 | 193 040 | 174 233 292 |
| 1946 | — | — | — | 9 191 939 | 4 540 080 | 4 476 838 | 175 021 | 161 062 673 |
| 1947 | — | — | — | 8 367 385 | 4 463 796 | 3 762 758 | 140 831 | 155 314 237 |
| 1948 | — | — | — | 8 206 000 | 4 296 770 | 3 792 580 | 116 650 | 146 954 617 |
| 1949 | — | — | — | 28 687 740 | 3 766 720 | 24 702 003 | 219 017 | 117 505 574 |
| 1950 | — | — | — | 31 872 085 | 3 793 632 | 27 775 583 | 302 870 | 107 846 726 |
| 1951 | — | — | — | 9 279 309 | 2 980 260 | 6 191 407 | 107 642 | 98 578 033 |
| 1952 | — | — | — | 92 69 973 | 2 697 968 | 6 472 152 | 99 853 | 89 752 053 |
| 1953 | — | — | — | 9 265 089 | 2 445 525 | 6 722 136 | 97 428 | 81 376 608 |

**FONTE** — Conselho Técnico de Economia e Finanças.

**NOTA** — As importâncias lançadas nesta tabela exprimem a totalidade da dívida externa nacional (da União, dos Estados e dos Municípios) e estão convertidas em libras, segundo as taxas cambiais vigorantes nos anos em estudo.

(1) Até 1931, as importâncias lançadas exprimem o valor nominal dos títulos resgatados; a partir de 1932, porém, representam o preço pelo qual foram os títulos resgatados e não incluem as importâncias referentes aos títulos adquiridos no Brasil em moeda nacional.

# FINANÇAS PÚBLICAS

## VI — DÍVIDA PÚBLICA

### 2. DÍVIDA EXTERNA

b) Saldos em circulação, segundo os empréstimos — 1947 e 1953

α) União

| EMPRÉSTIMOS | SALDOS EM CIRCULAÇÃO EM 31-XII | | | | | | |
|---|---|---|---|---|---|---|---|
| | Plano A | | | Plano B (3 3/4%) | | Total | |
| | Taxas (%) | 1947 | 1953 | 1947 | 1953 | 1947 | 1953 |
| **LIBRAS** | | | | | | | |
| Melhoramentos da Capital — 1883 | 1 5/8 | 977 000 | — | 259 400 | — | 1 236 400 | — |
| Melhoramentos Territoriais — 1888 | 1 5/8 | 1 492 900 | 794 200 | 504 900 | 68 950 | 1 997 800 | 863 150 |
| Conversão do Empréstimo de 1863 e outros — 1889 | 1 1/2 | 8 659 800 | 4 300 900 | 2 745 600 | 847 450 | 11 405 400 | 5 148 350 |
| Resgate de Obrigações do Tesouro — 1895 | 1 3/4 | 3 023 000 | 1 831 700 | 1 285 800 | 590 400 | 4 308 800 | 2 422 100 |
| "Funding-Loan" — 1898 | 3 3/8 | 2 929 877 | — | 1 041 872 | — | 3 971 749 | — |
| Encampação das Estradas de Ferro — 1901 | 1 1/2 | 3 871 840 | — | 1 600 930 | — | 5 472 770 | — |
| Obras do Pôrto do Rio de Janeiro — 1903 | 2 3/4 | 2 933 600 | 1 759 300 | 2 780 560 | 1 601 680 | 5 714 160 | 3 360 980 |
| Resgate de Títulos de Estradas de Ferro — 1910 | 1 1/2 | 3 764 200 | 2 069 100 | 1 790 350 | 545 600 | 5 554 550 | 2 614 700 |
| Lóide Brasileiro — 1911 | 1 1/2 | 193 000 | — | — | — | 193 000 | — |
| Obras do Pôrto do Rio de Janeiro — 1911 | 1 1/2 | 1 035 800 | — | 468 600 | — | 1 504 400 | — |
| Viação Cearense — 1910 | 1 1/2 | 692 280 | — | 553 240 | — | 1 245 520 | — |
| Obras de Diversos Portos — 1913 | 1 3/4 | 3 681 660 | 1 323 640 | 2 544 760 | 745 490 | 6 226 420 | 2 069 130 |
| "Funding-Loan" — 1914 | 3 3/8 | 5 056 460 | — | 5 167 856 | — | 10 224 316 | — |
| Resgate da Dívida Flutuante — 1927 | 3 3/8 | 2 819 000 | 1 360 600 | 4 248 240 | 939 280 | 7 067 240 | 2 299 880 |
| "Funding-Loan" — 20 anos — 1931 | 3 3/8 | 691 440 | 195 280 | 441 296 | — | 1 132 736 | 195 280 |
| "Funding-Loan" — 40 anos — 1931 | 3 3/8 | 3 019 140 | — | 2 385 632 | — | 5 404 772 | — |
| **TOTAL** | — | **44 840 997** | **13 634 720** | **27 819 036** | **5 338 850** | **72 660 033** | **18 973 570** |
| **DÓLARES** | | | | | | | |
| Resgate de Obrigações do Tesouro — 1921 | 3 1/2 | 9 061 000 | 6 658 000 | 10 748 700 | 6 412 800 | 19 809 700 | 13 070 800 |
| Eletrificação da Estrada de Ferro Central do Brasil — 1922 | 3 1/2 | 5 781 500 | 4 290 500 | 5 158 900 | 2 985 700 | 10 940 400 | 7 276 200 |
| Resgate da Dívida Flutuante — 1926 | 3 3/8 | 18 102 000 | 13 467 000 | 18 556 800 | 10 769 400 | 36 658 800 | 24 236 400 |
| Resgate da Dívida Flutuante — 1927 | 3 3/8 | 12 797 000 | 9 522 500 | 12 445 700 | 7 188 000 | 25 242 700 | 16 710 500 |
| "Funding-Loan" — 20 anos — 1931 | 3 3/8 | 6 745 845 | 5 032 445 | 7 247 660 | 4 240 560 | 13 993 505 | 9 273 005 |
| **TOTAL** | — | **52 487 345** | **38 970 445** | **54 157 760** | **31 596 460** | **106 645 105** | **70 566 905** |

**FONTE** — Conselho Técnico de Economia e Finanças.
**NOTA** — Vêde a nota da tabela "1. Resumo", à página 518.

β) Estados e Distrito Federal

| EMPRÉSTIMOS | SALDOS EM CIRCULAÇÃO EM 31-XII | | | | | | |
|---|---|---|---|---|---|---|---|
| | Plano A | | | Plano B (3 3/4%) | | Total | |
| | Taxas (%) | 1947 | 1953 | 1947 | 1953 | 1947 | 1953 |
| **LIBRAS** | | | | | | | |
| Pernambuco — 1905 | 1 5/8 | 409 860 | 357 680 | 31 960 | 25 200 | 441 820 | 382 880 |
| Bahia | — | 1 363 358 | 1 265 108 | 766 675 | 720 800 | 2 130 033 | 1 985 908 |
| 1904 | 1 5/8 | 436 600 | 424 120 | 247 610 | 233 790 | 684 210 | 657 910 |
| 1913 | 1 5/8 | 321 940 | 303 260 | 321 500 | 312 180 | 643 440 | 615 440 |
| 1915 | 1 5/8 | 399 390 | 369 560 | 101 190 | 85 520 | 500 580 | 455 080 |
| 1918 | 1 7/8 | 68 767 | 35 957 | 1 180 | — | 69 947 | 35 957 |
| 1928 | 1 5/8 | 136 661 | 132 211 | 95 195 | 89 310 | 231 856 | 221 521 |
| Minas Gerais | — | 361 420 | 346 480 | 606 080 | 568 630 | 967 500 | 915 110 |
| 1913 | 1 3/4 | 20 420 | 17 780 | 14 330 | 10 980 | 34 750 | 28 760 |
| 1928 | 2 1/8 | 341 000 | 328 700 | 591 750 | 557 650 | 932 750 | 886 350 |
| Rio de Janeiro | — | 790 280 | 752 380 | 1 332 940 | 1 245 920 | 2 123 220 | 1 998 300 |
| 1927 | 1 3/4 | 436 680 | 406 640 | 589 570 | 526 560 | 1 026 250 | 933 200 |
| 1927 | 2 1/8 | 353 600 | 345 740 | 743 370 | 719 360 | 1 096 970 | 1 065 100 |

# FINANÇAS PÚBLICAS

## VI — DÍVIDA PÚBLICA

### 2. DÍVIDA EXTERNA

b) Saldos em circulação, segundo os empréstimos — 1947 e 1953

β) Estados e Distrito Federal

| EMPRÉSTIMOS | SALDOS EM CIRCULAÇÃO EM 31-XII | | | | | | |
|---|---|---|---|---|---|---|---|
| | Plano A | | | Plano B (3 3/4%) | | Total | |
| | Taxas (%) | 1947 | 1953 | 1947 | 1953 | 1947 | 1953 |
| LIBRAS (conclusão) | | | | | | | |
| Distrito Federal | — | 593 080 | 556 360 | 720 440 | 649 820 | 1 313 520 | 1 206 180 |
| 1904 | 1 5/8 | 135 440 | 131 300 | 136 170 | 129 910 | 271 610 | 261 210 |
| 1912 | 1 1/2 | 457 640 | 425 060 | 584 270 | 519 910 | 1 041 910 | 944 970 |
| São Paulo | — | 10 492 069 | 5 001 257 | 5 708 897 | 2 731 470 | 16 200 966 | 7 732 727 |
| 1904 | 1 3/4 | 49 140 | 3 760 | 11 690 | — | 60 830 | 3 760 |
| 1905 | 1 3/4 | 1 358 943 | 523 746 | 285 496 | 110 078 | 1 644 439 | 633 824 |
| 1907 | 1 3/4 | 868 906 | 326 991 | 288 161 | 128 732 | 1 157 067 | 455 723 |
| 1921 | 2 1/2 | 452 880 | 170 060 | 445 800 | 114 060 | 898 680 | 284 120 |
| 1926 | 2 1/4 | 693 300 | 173 600 | 648 950 | 142 750 | 1 342 250 | 316 350 |
| 1926 — Instituto do Café (especial) | 2 1/2 | 3 259 200 | 3 026 400 | 2 021 700 | 1 709 250 | 5 280 900 | 4 735 650 |
| 1927/28 — Banco do Estado de São Paulo (especial) | 2 | 666 800 | 564 100 | 419 650 | 268 250 | 1 086 450 | 832 350 |
| 1928 | 2 | 1 006 200 | 212 600 | 908 250 | 258 350 | 1 914 450 | 470 950 |
| 1930 — "Coffee Realization" (especial) | 3 1/2 | 2 136 700 | — | 679 200 | — | 2 815 900 | — |
| Paraná — 1928 | 2 1/8 | 142 700 | 123 200 | 166 600 | 128 650 | 309 300 | 251 850 |
| Santa Catarina — 1909 | 1 5/8 | 42 040 | 31 120 | 2 200 | — | 44 240 | 31 120 |
| **TOTAL** | — | **14 194 807** | **8 433 585** | **9 335 792** | **6 070 490** | **23 530 599** | **14 504 075** |
| DÓLARES | | | | | | | |
| Maranhão — 1928 | 2 1/8 | 748 000 | 493 000 | 357 000 | 215 750 | 1 105 000 | 708 750 |
| Pernambuco — 1927 | 2 1/8 | 1 833 000 | 1 443 000 | 1 176 250 | 685 750 | 3 009 250 | 2 128 750 |
| Minas Gerais | — | 3 367 000 | 2 639 500 | 2 892 750 | 1 696 750 | 6 259 750 | 4 336 250 |
| 1928 | 2 1/8 | 1 639 500 | 1 288 500 | 1 474 750 | 860 250 | 3 114 250 | 2 148 750 |
| 1929 | 2 1/8 | 1 727 500 | 1 351 000 | 1 418 000 | 836 500 | 3 145 500 | 2 187 500 |
| Rio de Janeiro — 1929 | 2 | 1 619 000 | 1 291 000 | 1 350 500 | 803 000 | 2 969 500 | 2 094 000 |
| Distrito Federal | — | 11 381 000 | 9 032 000 | 8 495 000 | 4 944 250 | 19 876 000 | 13 976 250 |
| 1921 | 2 3/8 | 2 396 000 | 1 846 000 | 1 869 750 | 1 101 250 | 4 265 750 | 2 947 250 |
| 1928 | 2 | 8 676 000 | 6 932 500 | 6 240 000 | 3 612 250 | 14 916 000 | 10 544 750 |
| 1928 | 1 7/8 | 309 000 | 253 500 | 385 250 | 230 750 | 694 250 | 484 250 |
| São Paulo | — | 20 664 500 | 7 159 500 | 8 034 700 | 2 206 250 | 28 699 200 | 9 365 750 |
| 1921 | 2 1/2 | 1 381 000 | 755 000 | 400 750 | 184 750 | 1 781 750 | 939 750 |
| 1925 | 2 1/2 | 4 993 500 | 2 625 000 | 2 095 250 | 1 072 750 | 7 088 750 | 3 697 750 |
| 1926 | 2 1/4 | 2 136 000 | 1 240 000 | 858 500 | 346 500 | 2 994 500 | 1 586 500 |
| 1928 | 2 | 4 254 500 | 2 539 500 | 1 727 000 | 602 250 | 5 981 500 | 3 141 750 |
| 1930 — "Coffee Realization" (especial) | 3 1/2 | 7 899 500 | — | 2 953 200 | — | 10 852 700 | — |
| Paraná — 1928 | 2 1/8 | 1 067 500 | 771 500 | 419 000 | 241 000 | 1 486 500 | 1 012 500 |
| Santa Catarina — 1922 | 2 3/8 | 864 800 | 664 400 | 699 000 | 429 850 | 1 563 800 | 1 094 250 |
| Rio Grande do Sul | — | 8 016 000 | 5 418 000 | 5 522 000 | 3 231 750 | 13 538 000 | 8 649 750 |
| 1921 | 2 1/2 | 1 575 500 | 1 031 000 | 1 199 000 | 696 750 | 2 774 500 | 1 727 750 |
| 1926 | 2 1/4 | 1 871 500 | 1 255 500 | 1 393 000 | 816 500 | 3 264 500 | 2 072 000 |
| 1927 | 2 1/4 | 644 000 | 483 500 | 506 250 | 310 500 | 1 150 250 | 794 000 |
| 1928 | 2 | 3 925 000 | 2 648 000 | 2 423 750 | 1 408 000 | 6 348 750 | 4 056 000 |
| **TOTAL** | — | **49 560 800** | **28 911 900** | **28 946 200** | **14 454 350** | **78 507 000** | **43 366 250** |

**FONTE** — Conselho Técnico de Economia e Finanças.

**NOTA** — Vêde a nota da tabela "1. Resumo", à página 518.

# FINANÇAS PÚBLICAS

## VI — DÍVIDA PÚBLICA

### 2. DÍVIDA EXTERNA

**b) Saldos em circulação, segundo os empréstimos — 1947 e 1953**

γ) Municípios *

| EMPRÉSTIMOS | SALDOS EM CIRCULAÇÃO EM 31-XII | | | | | | |
|---|---|---|---|---|---|---|---|
| | Plano A | | | Plano B (3 3/4%) | | Total | |
| | Taxas (%) | 1947 | 1953 | 1947 | 1953 | 1947 | 1953 |
| | | | | LIBRAS | | | |
| Recife — 1910 | 1 5/8 | 98 940 | 93 240 | 80 710 | 73 380 | 179 650 | 166 620 |
| Niterói — 1928 | 2 1/8 | 131 800 | 128 800 | 277 550 | 263 500 | 409 350 | 392 300 |
| São Paulo — 1908 | 1 7/8 | 177 850 | 128 520 | 90 195 | 69 955 | 268 045 | 198 475 |
| Santos — 1927 | 2 1/8 | 527 780 | 511 140 | 772 630 | 734 620 | 1 300 410 | 1 245 760 |
| Pôrto Alegre — 1909 | 1 5/8 | 108 000 | 94 500 | 84 900 | 67 550 | 192 900 | 162 050 |
| Pelotas — 1911 | 1 5/8 | 150 740 | 143 600 | 131 910 | 121 810 | 282 650 | 265 410 |
| **TOTAL** | — | **1 195 110** | **1 099 800** | **1 437 895** | **1 330 815** | **2 633 005** | **2 430 615** |
| | | | | DÓLARES | | | |
| São Paulo | — | 6 494 500 | 2 645 500 | 2 845 500 | 1 648 250 | 9 340 000 | 4 293 750 |
| 1919 | 1 7/8 | 2 282 000 | 534 000 | 1 148 500 | 638 000 | 3 430 500 | 1 172 000 |
| 1922 | 2 3/8 | 1 383 500 | 817 000 | 653 750 | 391 250 | 2 037 250 | 1 208 250 |
| 1927 | 2 | 2 829 000 | 1 294 500 | 1 043 250 | 619 000 | 3 872 250 | 1 913 500 |
| Pôrto Alegre | — | 1 952 500 | 1 515 500 | 1 825 000 | 1 056 750 | 3 777 500 | 2 572 250 |
| 1922 | 2 3/8 | 787 000 | 604 500 | 666 750 | 391 750 | 1 453 750 | 996 250 |
| 1926 | 2 1/4 | 664 500 | 515 500 | 773 000 | 446 250 | 1 437 500 | 961 750 |
| 1928 | 2 1/8 | 501 000 | 395 500 | 385 250 | 218 750 | 886 250 | 614 250 |
| **TOTAL** | — | **8 447 000** | **4 161 000** | **4 670 500** | **2 705 000** | **13 117 500** | **6 866 000** |

**FONTE** — Conselho Técnico de Economia e Finanças.
**NOTA** — Vêde a nota da tabela "1. Resumo", à página 518.
* Exclusive o Município da Capital Federal, incluído na tabela anterior.

**c) Serviços de amortização e juros — 1940/53**

| ESPECIFICAÇÃO | SERVIÇO EFETUADO | | | | | | | |
|---|---|---|---|---|---|---|---|---|
| | Empréstimos em libras | | | | Empréstimos em dólares | | | |
| | Total | Juros | Amortização | Comissões e outras despesas | Total | Juros | Amortização | Comissões e outras despesas |
| | Libras | | | | Dólares | | | |
| União | | | | | | | | |
| 1940 | 1 411 866 | 1 160 746 | 216 934 | 34 186 | 3 725 444 | 3 126 502 | 527 455 | 71 487 |
| 1947 | 3 556 314 | 2 078 858 | 1 417 711 | 59 745 | 7 268 609 | 3 865 234 | 3 289 881 | 113 494 |
| 1953 | 3 430 188 | 534 830 | 2 847 052 | 48 306 | 7 344 646 | 2 563 077 | 4 737 105 | 44 464 |
| Estados e Distrito Federal (1) | | | | | | | | |
| 1940 | 549 214 | 405 725 | 128 080 | 15 409 | 1 830 423 | 1 426 074 | 350 000 | 54 349 |
| 1947 | 1 628 616 | 694 319 | 903 081 | 31 216 | 4 067 413 | 2 284 784 | 1 743 225 | 39 404 |
| 1953 | 1 480 640 | 425 777 | 1 035 265 | 19 598 | 3 903 771 | 1 195 707 | 2 679 228 | 28 836 |
| Municípios | | | | | | | | |
| 1940 | 37 197 | 35 052 | — | 2 145 | 191 127 | 181 836 | — | 9 291 |
| 1947 | 212 423 | 77 644 | 124 085 | 10 694 | 633 207 | 350 271 | 277 956 | 4 980 |
| 1953 | 105 653 | 72 177 | 31 080 | 2 396 | 647 685 | 196 890 | 448 137 | 2 658 |
| **TOTAL (1)** | | | | | | | | |
| **1940** | **1 998 277** | **1 601 523** | **345 014** | **51 740** | **5 746 994** | **4 734 412** | **877 455** | **135 127** |
| **1947** | **5 397 353** | **2 850 821** | **2 444 877** | **101 655** | **11 969 229** | **6 500 289** | **5 311 062** | **157 878** |
| **1953** | **5 016 481** | **1 132 784** | **3 913 397** | **70 300** | **11 896 102** | **3 955 674** | **7 864 470** | **75 958** |

**FONTE** — Conselho Técnico de Economia e Finanças.
(1) Inclusive os empréstimos especiais: "Banco do Estado de São Paulo" e "Instituto do Café" (em libras) e "Coffee Realization" (em libras e em dólares), tendo sido êste último resgatado em 1949.

# FINANÇAS PÚBLICAS

## VI — DÍVIDA PÚBLICA

### 3. DÍVIDA INTERNA FUNDADA

#### a) União — 1940/53

α) Saldos em circulação

| ESPECIFICAÇÃO | SALDOS EM CIRCULAÇÃO EM 31-XII (Cr$ 1 000) | | |
|---|---|---|---|
| | 1940 | 1947 | 1953 |
| **Apólices** | | | |
| Diversas Emissões — 5% — nominativas | 1 007 826 | 1 112 226 | 1 307 533 |
| Diversas Emissões — 5% — ao portador | 2 477 880 | 2 986 770 | 3 034 445 |
| Ministério da Viação e Obras Públicas — 5% — ao portador | — | 18 000 | 18 000 |
| Obras do Pôrto — 5% — ao portador | 17 300 | 17 300 | 17 300 |
| Uniformizadas — 5% — nominativas | 529 619 | 529 737 | 529 750 |
| Não Uniformizadas — 5% — nominativas | 1 089 | 972 | 627 |
| Tratado da Bolívia — 3% — nominativas | 1 629 | 1 629 | 1 629 |
| **TOTAL** | **4 035 343** | **4 666 634** | **4 909 284** |
| **Obrigações** | | | |
| De Guerra — 6% — ao portador | — | 4 374 536 | 4 519 799 |
| Ferroviárias — 7% — ao portador | 125 325 | 125 191 | 125 191 |
| Rodoviárias — 5% — nominativas | 53 265 | 53 265 | 53 265 |
| Rodoviárias — 5% — ao portador | 14 735 | 14 735 | 14 735 |
| Tesouro Nacional — 6% — ao portador | 1 173 137 | 173 137 | 173 137 |
| Tesouro Nacional — 7% — ao portador | 810 373 | 655 730 | 655 730 |
| **TOTAL** | **2 176 835** | **5 396 594** | **5 541 857** |
| **TOTAL GERAL** | **6 212 178** | **10 063 228** | **10 451 141** |

**FONTE** — Contadoria Geral da República.

β) Serviço efetuado

| ESPECIFICAÇÃO | JUROS PAGOS (Cr$ 1 000) | | |
|---|---|---|---|
| | 1940 | 1947 | 1953 |
| **Apólices** | | | |
| Diversas Emissões — 5% — nominativas | 50 391 | 202 399 | 222 316 |
| Diversas Emissões — 5% — ao portador | 128 544 | 865 | 865 |
| Obras do Pôrto — 5% — ao portador | 865 | | |
| Uniformizadas — 5% — nominativas | 26 481 | 26 487 | 26 487 |
| Não Uniformizadas — 5% — nominativas | 55 | 49 | 31 |
| Tratado da Bolívia — 3% — nominativas | 49 | 49 | 49 |
| **TOTAL** | **206 385** | **229 849** | **249 748** |
| **Obrigações** | | | |
| De Guerra — 6% — ao portador | ... | 258 497 | 270 000 |
| Ferroviárias — 7% — ao portador | 8 773 | 8 763 | 8 763 |
| Rodoviárias — 5% — nominativas | 3 400 | 3 400 | 3 400 |
| Tesouro Nacional — 6% — ao portador | 31 565 | 10 388 | 10 388 |
| Tesouro Nacional — 7% — ao portador | 52 726 | 45 901 | 45 901 |
| **TOTAL** | (1) **96 464** | **326 949** | **338 452** |
| **TOTAL GERAL** | (1) **302 849** | **556 798** | **588 200** |

**FONTE** — Contadoria Geral da República.

(1) Com a lacuna indicada.

# FINANÇAS PÚBLICAS

## VI — DÍVIDA PÚBLICA

### 3. DÍVIDA INTERNA FUNDADA

**b) Estados e Distrito Federal — 1940/53**

**Discriminação dos saldos em circulação, por Unidades da Federação**

| UNIDADES DA FEDERAÇÃO | SALDOS EM CIRCULAÇÃO EM 31-XII (Cr$ 1 000) | | | |
|---|---|---|---|---|
| | 1940 | 1947 | 1952 | 1953 |
| Amazonas | 78 135 | 29 487 | 36 965 (1) | 36 965 |
| Pará | 50 558 | 28 102 | 41 699 | 26 143 |
| Maranhão | 47 627 | 469 | 33 070 (1) | 33 070 |
| Piauí | 3 572 | 7 871 | 14 605 | 11 871 |
| Ceará | 22 174 | 4 257 | 3 134 | 2 740 |
| Rio Grande do Norte | 8 633 | 3 959 | 15 939 (1) | 15 939 |
| Paraíba | — | — | 70 435 | 88 397 |
| Pernambuco | 128 266 | 90 405 | 200 149 | 306 662 |
| Alagoas | 4 107 | 111 | 34 336 | 81 795 |
| Sergipe | 5 037 | 4 732 | 14 426 | 4 711 |
| Bahia | 213 906 | 293 420 | 1 571 260 | 1 571 084 |
| Minas Gerais | 972 132 | 1 516 534 | (2) 2 588 075 | 3 249 698 |
| Espírito Santo | 25 761 | 50 519 | 34 086 | 81 526 |
| Rio de Janeiro | 282 867 | 196 837 | 370 374 | 412 749 |
| Distrito Federal | 405 004 | 1 479 703 | 1 224 970 | 191 608 |
| São Paulo | 1 608 173 | 3 540 436 | 6 709 380 | 6 793 930 |
| Paraná | 147 631 | 80 607 | 587 698 (1) | 587 698 |
| Santa Catarina | 17 754 | 14 212 | 107 533 | 110 662 |
| Rio Grande do Sul | 361 014 | 585 052 | 1 274 024 | 1 502 500 |
| Mato Grosso | 4 067 | 3 998 | 4 730 | 4 164 |
| Goiás | 770 | 659 | 38 466 | 41 430 |
| **BRASIL** | **4 387 188** | **7 931 370** | (3) **14 925 354** | (3) **15 155 342** |

**FONTE** — Conselho Técnico de Economia e Finanças.

(1) Dado relativo a 1952. — (2) Dado relativo a 1951. — (3) Com as imperfeições mencionadas.

# FINANÇAS PÚBLICAS

## VI — DÍVIDA PÚBLICA

### 3. DÍVIDA INTERNA FUNDADA

**c) Municípios das Capitais — 1940/52**

**Discriminação dos saldos em circulação pelos Municípios das Capitais**

| CAPITAIS | SALDOS EM CIRCULAÇÃO EM 31-XII (Cr$ 1 000) | | | |
|---|---|---|---|---|
| | 1940 | 1947 | | 1952 |
| Manaus | 3 207 | 3 207 | (1) | 3 207 |
| Belém | 925 | 433 | (1) | 313 |
| São Luís | 3 759 | 540 | | 384 |
| Teresina | — | — | | — |
| Fortaleza | — | — | | 8 051 |
| Natal | 204 | 137 | (1) | 129 |
| João Pessoa | — | 1 142 | | 1 105 |
| Recife | 16 453 | 11 631 | (1) | 8 205 |
| Maceió | — | — | | — |
| Aracaju | 897 | 973 | | — |
| Salvador | 32 283 | 31 794 | | 149 216 |
| Belo Horizonte | 41 341 | 104 056 | (1) | 329 915 |
| Vitória | 1 048 | 1 445 | | 10 097 |
| Niterói | — | 23 395 | | 37 611 |
| São Paulo | 129 038 | 242 942 | | 1 632 305 |
| Curitiba | 8 753 | 13 245 | | 12 772 |
| Florianópolis | 986 | 916 | | 726 |
| Pôrto Alegre | 23 030 | 128 140 | (1) | 195 166 |
| Cuiabá | 177 | 589 | | 90 |
| Goiânia | — | — | | — |
| **TOTAL** | **262 101** | **564 585** | (2) | **2 389 292** |

**FONTE** — Conselho Técnico de Economia e Finanças.
(1) Dados referentes a 1951. — (2) Com as imperfeições mencionadas.

### 4. DÍVIDA FLUTUANTE — 1940/53

| ESPECIFICAÇÃO | SALDOS EM CIRCULAÇÃO EM 31-XII (Cr$ 1 000) | | |
|---|---|---|---|
| | 1940 | 1947 | 1953 (1) |
| UNIÃO (2) | | | |
| Dívida não consolidada externa | 342 711 | 13 252 | 4 108 |
| Dívida não consolidada interna | 789 669 | 1 308 627 | 2 569 707 |
| Depósitos | 1 621 893 | 4 060 292 | 7 543 424 |
| Bancos e correspondentes | — | 1 789 402 | 11 568 075 |
| **TOTAL** | **2 754 273** | **7 171 573** | **21 685 314** |
| ESTADOS E DISTRITO FEDERAL | | | |
| Dívida não consolidada | 919 160 | 1 813 343 (3) | ... |
| Restos a pagar | 288 825 | 1 908 321 | 12 420 417 |
| Depósitos | 1 239 669 | 441 041 | 1 447 713 |
| Outros | 2 028 255 | 3 135 787 | 22 485 191 |
| **TOTAL** | **4 475 909** | **7 298 492** | **36 353 321** |

**FONTES** — Contadoria Geral da República e Conselho Técnico de Economia e Finanças.
(1) Dados sujeitos a retificação. — (2) Os dados se referem à soma dos saldos das contas negativas inscritas no passivo. — (3) Incluída em "Outros".

# FINANÇAS PÚBLICAS

## VII — ESTATÍSTICAS REFERENTES A 1954

### 1. UNIÃO

#### a) Orçamento para 1954

| ESPECIFICAÇÃO | Dados numéricos (Cr$ 1 000) |
|---|---|
| RECEITA PREVISTA | |
| **TOTAL** | **46 042 189** |
| **Segundo a natureza** | |
| Renda ordinária | 42 725 533 |
| Renda tributária | 36 001 000 |
| Impôsto de importação e afins | 2 900 000 |
| Impôsto de consumo | 13 500 000 |
| Impôsto de renda (1) | 15 200 000 |
| Impôsto do sêlo e afins | 4 392 000 |
| Nos Territórios | 9 000 |
| Renda patrimonial | 413 349 |
| Renda industrial | 1 451 743 |
| Diversas rendas | 4 859 441 |
| Renda extraordinária | 3 316 656 |
| DESPESA FIXADA | |
| **TOTAL** | **45 051 853** |
| **Segundo as verbas** | |
| Pessoal | 13 707 367 |
| Material | 3 475 103 |
| Serviços e encargos | 18 403 383 |
| Obras e equipamentos | 8 271 327 |
| Dívida pública | 1 194 673 |

| ESPECIFICAÇÃO | Dados numéricos (Cr$ 1 000) |
|---|---|
| DESPESA FIXADA (conclusão) | |
| **Segundo os órgãos da administração** | |
| Congresso Nacional | 228 500 |
| Poder Judiciário | 406 100 |
| Tribunal de Contas | 39 222 |
| Presidência da República | 10 431 |
| Órgãos diretamente subordinados à Presidência da República (2) | 3 823 258 |
| Ministérios | |
| Aeronáutica | 2 897 603 |
| Agricultura | 2 535 401 |
| Educação e Cultura | 3 064 609 |
| Fazenda | 7 546 193 |
| Guerra | 4 922 231 |
| Justiça e Negócios Interiores | 1 933 210 |
| Marinha | 3 584 311 |
| Relações Exteriores | 381 181 |
| Saúde | 2 062 912 |
| Trabalho, Indústria e Comércio | 1 189 042 |
| Viação e Obras Públicas | 10 427 649 |

**FONTE** — Lei n.º 2 135, de 14 de dezembro de 1953.

(1) Inclusive proventos de qualquer natureza. — (2) Inclusive 1 455 610 milhares de cruzeiros referentes ao Plano S.A.L.T.E.

#### b) Receita arrecadada, segundo a natureza — janeiro a junho — 1953/54

| NATUREZA DA RECEITA | ARRECADAÇÃO (Cr$ 1 000) | |
|---|---|---|
| | 1953 | 1954 |
| Ordinária | 12 601 233 | 16 307 151 |
| Tributária | 10 646 764 | 13 503 211 |
| Impôsto de importação e afins | 666 910 | 972 167 |
| Impôsto de consumo | 4 709 321 | 5 930 543 |
| Impôsto de renda (1) | 3 680 602 | 4 499 053 |
| Impôsto do sêlo e afins | 1 587 835 | 2 098 986 |
| Nos Territórios | 2 096 | 2 462 |
| Patrimonial | 164 924 | 522 952 |
| Industrial | 552 353 | 493 756 |
| Diversas | 1 237 192 | 1 787 232 |
| Extraordinária | 754 593 | 1 037 201 |
| **TOTAL** | **13 355 826** | **17 344 352** |

**FONTE** — Contadoria Geral da República.

(1) Inclusive proventos de qualquer natureza.

# FINANÇAS PÚBLICAS

## VII — ESTATÍSTICAS REFERENTES A 1954

### 1. UNIÃO

**c) Despesa realizada, segundo os órgãos da administração — janeiro a junho — 1953/54**

| ÓRGÃOS DA ADMINISTRAÇÃO | DESPESA REALIZADA (Cr$ 1 000) | |
|---|---|---|
| | 1953 | 1954 |
| Congresso Nacional | 107 419 | 134 679 |
| Poder Judiciário | 1 306 776 | 214 308 |
| Tribunal de Contas | 13 116 | 16 382 |
| Presidência da República | 5 662 | 5 474 |
| Órgãos diretamente subordinados à Presidência da República (1) | 368 716 | 1 644 247 |
| Ministérios | | |
| Aeronáutica | 1 185 856 | 1 251 175 |
| Agricultura | 420 907 | 659 184 |
| Educação e Cultura | (2) 1 673 729 | 1 218 057 |
| Fazenda | 2 928 658 | 2 379 934 |
| Guerra | 2 306 408 | 2 503 655 |
| Justiça e Negócios Interiores | 574 280 | 790 169 |
| Marinha | 1 633 273 | 1 641 964 |
| Relações Exteriores | 106 666 | 177 783 |
| Saúde | (3) — | 258 034 |
| Trabalho, Indústria e Comércio | 153 533 | 164 979 |
| Viação e Obras Públicas | 1 412 190 | 2 949 594 |
| **TOTAL** | **14 197 189** | **16 009 618** |

**FONTE** — Contadoria Geral da República.

(1) Inclusive, respectivamente, 164 427 e 35 928 milhares de cruzeiros, referentes ao Plano S.A.L.T.E., em 1953 e 1954. — (2) Inclusive a despesa com o Ministério da Saúde. — (3) Incluída no Ministério da Educação e Cultura.

# FINANÇAS PÚBLICAS

## VII — ESTATÍSTICAS REFERENTES A 1954

### 2. ESTADOS E DISTRITO FEDERAL

**a) Receita prevista, segundo a natureza — 1954**

| UNIDADES DA FEDERAÇÃO | RECEITA PREVISTA (Cr$ 1 000) | | | | | | | | |
|---|---|---|---|---|---|---|---|---|---|
| | Total geral | Ordinária | | | | | | | Extra-ordinária |
| | | Total | Tributária | | | Patrimonial | Industrial | Diversas | |
| | | | Total | Impostos | Taxas | | | | |
| Amazonas (1) | 120 000 | 117 975 | 115 815 | 98 176 | 17 639 | 10 | 2 150 | — | 2 025 |
| Pará | 201 427 | 188 903 | 178 393 | 166 500 | 11 893 | 2 500 | 7 110 | 900 | 12 524 |
| Maranhão | 160 250 | 150 005 | 145 101 | 139 791 | 5 310 | — | 4 904 | — | 10 245 |
| Piauí | 76 000 | 74 700 | 69 000 | 66 900 | 2 100 | 3 250 | 2 450 | — | 1 300 |
| Ceará | 258 586 | 240 962 | 235 365 | 231 385 | 3 980 | 317 | 5 280 | — | 17 624 |
| Rio Grande do Norte (1) | 147 942 | 127 560 | 121 850 | 107 650 | 14 200 | 360 | 5 350 | — | 20 382 |
| Paraíba | 257 336 | 222 900 | 209 190 | 201 200 | 7 990 | 560 | 13 150 | — | 34 436 |
| Pernambuco | 724 106 | 614 564 | 602 629 | 534 500 | 68 129 | 3 010 | 8 925 | — | 109 542 |
| Alagoas | 158 722 | 133 759 | 132 420 | 114 700 | 17 720 | 439 | 900 | — | 24 963 |
| Sergipe | 111 049 | 97 969 | 88 550 | 81 800 | 6 750 | 150 | 9 269 | — | 13 080 |
| Bahia | 1 083 534 | 1 036 362 | 889 100 | 809 100 | 80 000 | 1 500 | 100 662 | 45 100 | 47 172 |
| Minas Gerais | 2 978 233 | 2 711 933 | 2 439 500 | 1 277 000 | 1 162 500 | 40 333 | 112 100 | 120 000 | 266 300 |
| Espírito Santo | 651 136 | 495 173 | 457 945 | 333 034 | 124 911 | 3 594 | 33 634 | — | 155 963 |
| Rio de Janeiro | 1 359 535 | 1 291 811 | 1 279 081 | 1 241 306 | 37 775 | 3 300 | 9 430 | — | 67 724 |
| Distrito Federal | 6 098 230 | 5 295 130 | 5 004 000 | 4 691 500 | 312 500 | 73 880 | 200 000 | 17 250 | 803 100 |
| São Paulo | 13 230 000 | 12 677 447 | 10 402 281 | 10 135 250 | 267 031 | 69 159 | 2 205 977 | 30 | 552 553 |
| Paraná | 1 942 020 | 1 651 694 | 1 428 510 | 1 192 510 | 236 000 | 21 051 | 82 133 | 120 000 | 290 326 |
| Santa Catarina | 432 952 | 425 652 | 410 282 | 404 550 | 5 732 | 1 060 | 14 310 | — | 7 300 |
| Rio Grande do Sul | 3 615 958 | 3 108 208 | 2 510 318 | 2 401 000 | 109 318 | 10 400 | 587 490 | — | 507 750 |
| Mato Grosso | 149 560 | 126 665 | 123 728 | 111 950 | 11 778 | 1 230 | 1 537 | 170 | 22 895 |
| Goiás | 247 548 | 197 198 | 189 300 | 184 350 | 4 950 | 382 | 7 516 | — | 50 350 |
| **BRASIL (2)** | **34 004 124** | **30 986 570** | **27 032 358** | **24 524 152** | **2 508 206** | **236 485** | **3 414 277** | **303 450** | **3 017 554** |

**FONTE** — Conselho Técnico de Economia e Finanças.

(1) Orçamento para 1953. — (2) Com as imperfeições mencionadas.

# FINANÇAS PÚBLICAS

## VII — ESTATÍSTICAS REFERENTES A 1954

### 2. ESTADOS E DISTRITO FEDERAL

**b) Despesa fixada, segundo os serviços — 1954**

| UNIDADES DA FEDERAÇÃO | DESPESA FIXADA (Cr$ 1 000) | | | | | | | | | | |
|---|---|---|---|---|---|---|---|---|---|---|---|
| | Total | Segundo os serviços | | | | | | | | | |
| | | Administração | Exação e fiscalização financeira | Segurança pública e assistência social | Educação pública | Saúde pública | Fomento | Serviços industriais | Dívida pública | Serviços de utilidade pública | Encargos diversos |
| Amazonas (1) | 162 780 | 18 376 | 9 270 | 19 621 | 18 664 | 19 125 | 11 056 | 8 757 | 4 603 | 9 985 | 43 323 |
| Pará | 217 005 | 25 349 | 7 873 | 27 964 | 53 035 | 31 105 | 14 625 | 1 710 | 2 698 | 13 884 | 38 762 |
| Maranhão | 167 300 | 28 044 | 16 079 | 18 842 | 25 416 | 18 147 | 3 300 | 2 235 | 7 017 | 11 456 | 36 764 |
| Piauí | 82 308 | 12 025 | 9 983 | 12 109 | 17 261 | 9 171 | 3 443 | 3 710 | 4 925 | 844 | 8 837 |
| Ceará | 322 244 | 62 245 | 19 154 | 49 005 | 65 887 | 35 474 | 24 826 | 12 561 | 890 | 28 621 | 23 581 |
| Rio Grande do Norte (1) | 171 359 | 17 658 | 16 082 | 31 090 | 28 952 | 11 473 | 6 265 | 7 108 | 11 800 | 7 460 | 33 471 |
| Paraíba | 265 888 | 60 032 | 17 679 | 33 362 | 38 415 | 22 727 | 13 950 | 13 276 | 26 235 | 38 994 | 1 218 |
| Pernambuco | 937 347 | 64 212 | 44 365 | 128 095 | 147 151 | 129 745 | 104 071 | 67 405 | 34 526 | 128 656 | 89 121 |
| Alagoas | 190 609 | 21 118 | 9 223 | 23 799 | 28 753 | 19 993 | 4 850 | 2 268 | 14 939 | 38 539 | 27 127 |
| Sergipe | 113 996 | 13 286 | 10 218 | 16 407 | 17 661 | 8 681 | 3 786 | 15 745 | 376 | 12 269 | 15 567 |
| Bahia | 1 150 404 | 210 528 | 56 630 | 95 317 | 145 357 | 80 740 | 38 567 | 210 801 | 157 314 | 21 227 | 133 923 |
| Minas Gerais | 3 263 974 | 291 315 | 207 222 | 424 582 | 418 294 | 284 712 | 211 637 | 59 580 | 386 510 | 375 016 | 605 106 |
| Espírito Santo | 661 856 | 56 739 | 31 885 | 59 187 | 97 219 | 55 598 | 42 288 | 113 474 | 31 427 | 116 804 | 57 235 |
| Rio de Janeiro | 1 359 530 | 200 906 | 82 743 | 113 740 | 167 829 | 137 520 | 60 882 | 142 116 | 96 672 | 258 829 | 98 293 |
| Distrito Federal | 7 862 567 | 2 928 387 | 349 146 | 192 732 | 477 649 | 553 225 | 150 865 | 247 113 | 242 693 | 2 276 382 | 444 375 |
| São Paulo | 15 057 179 | 706 855 | 642 824 | 1 474 207 | 3 204 155 | 1 808 024 | 849 977 | 1 855 264 | 1 411 554 | 835 875 | 2 268 444 |
| Paraná | 1 942 020 | 152 314 | 81 207 | 175 469 | 240 146 | 99 396 | 83 709 | 375 218 | 138 396 | 440 901 | 155 264 |
| Santa Catarina | 427 908 | 38 256 | 24 926 | 48 197 | 112 513 | 31 121 | 11 105 | 10 391 | 21 099 | 87 444 | 42 856 |
| Rio Grande do Sul | 3 660 562 | 159 577 | 95 946 | 457 813 | 533 199 | 146 638 | 186 503 | 866 895 | 288 437 | 135 075 | 790 479 |
| Mato Grosso | 160 110 | 15 943 | 14 208 | 22 683 | 29 596 | 15 561 | 15 445 | 1 864 | 2 838 | 9 856 | 32 116 |
| Goiás | 331 870 | 36 911 | 19 183 | 35 043 | 64 671 | 20 926 | 10 024 | 31 050 | 3 247 | 41 801 | 69 014 |
| **BRASIL (2)** | **38 508 816** | **5 120 076** | **1 765 846** | **3 459 264** | **5 931 823** | **3 539 102** | **1 851 174** | **4 048 541** | **2 888 196** | **4 889 918** | **5 014 876** |

**FONTE** — Conselho Técnico de Economia e Finanças.

(1) Orçamento para 1953. — (2) Com as imperfeições mencionadas.

# SEGURANÇA PÚBLICA

## I — GUARDA CIVIL

### PESSOAL EXISTENTE E ORÇAMENTO ANUAL, POR UNIDADES DA FEDERAÇÃO — 1952

| UNIDADES DA FEDERAÇÃO | PESSOAL EM 31-XII | | | | | | | | ORÇAMENTO DE 1952 (Cr$ 1 000) | | |
|---|---|---|---|---|---|---|---|---|---|---|---|
| | Total | Segundo a categoria | | | | | | | Total | Segundo as despesas | |
| | | Chefes | Subinspetores ou ajudantes | Fiscais ou inspetores | Guardas | Pessoal de saúde | Pessoal administrativo | Outras | | Pessoal | Material |
| Guaporé | — | — | — | — | — | — | — | — | — | — | — |
| Acre | — | — | — | — | — | — | — | — | — | — | — |
| Amazonas | 244 | 6 | 6 | 4 | 216 | 1 | 3 | 8 | 3 064 | 3 052 | 12 |
| Rio Branco | — | — | — | — | — | — | — | — | — | — | — |
| Pará | 363 | 1 | 11 | 13 | 321 | — | 17 | — | 3 415 | 3 369 | 46 |
| Amapá | — | — | — | — | — | — | — | — | — | — | — |
| Maranhão | 466 | 1 | — | 11 | 454 | — | — | — | 3 660 | 3 314 | 346 |
| Piauí | 172 | 1 | 5 | 3 | 158 | 2 | 3 | — | 1 860 | 1 695 | 165 |
| Ceará | 758 | 1 | 79 | 61 | 608 | 2 | 5 | 2 | 8 735 | 8 018 | 717 |
| Rio Grande do Norte | 162 | 1 | 1 | 10 | 150 | — | — | — | 1 407 | 1 407 | — |
| Paraíba | 102 | 1 | 1 | — | 100 | — | — | — | 2 112 | 2 112 | — |
| Pernambuco | 583 | 2 | 2 | 25 | 533 | — | 21 | — | 11 322 | 10 427 | 895 |
| Alagoas | 279 | 1 | — | 14 | 247 | 6 | 11 | — | 4 323 | 3 914 | 409 |
| Sergipe | 123 | 1 | 2 | 9 | 106 | 1 | 4 | — | 1 508 | 1 485 | 23 |
| Bahia | 1 093 | 6 | 5 | 44 | 1 006 | 11 | 21 | — | 18 156 | 15 344 | 2 812 |
| Minas Gerais | 850 | 8 | 1 | 36 | 786 | — | 19 | — | 11 944 | 11 503 | 441 |
| Espírito Santo | (1) 139 | 1 | 3 | 20 | 115 | — | — | — | 1 521 | 1 421 | 100 |
| Rio de Janeiro | 376 | 6 | 5 | 26 | 335 | — | 4 | — | 6 934 | 6 632 | 302 |
| Distrito Federal | 2 041 | 1 | — | 181 | 1 859 | (2) — | — | — | 36 359 | 32 449 | 3 910 |
| São Paulo | 4 821 | 40 | 98 | 78 | 4 542 | 21 | 42 | — | 135 396 | 134 276 | 1 120 |
| Paraná | 579 | 1 | 2 | 65 | 511 | — | — | — | 11 617 | 10 821 | 796 |
| Santa Catarina | 27 | 1 | 2 | — | 22 | — | 2 | — | 117 | 110 | 7 |
| Rio Grande do Sul | 885 | 1 | 2 | 123 | 723 | 5 | — | 31 | 16 989 | 14 945 | 2 044 |
| Mato Grosso | 82 | 3 | 3 | 5 | 71 | — | — | — | 1 239 | 1 230 | 9 |
| Goiás | 181 | 1 | 30 | 25 | 125 | — | — | — | 2 346 | 2 046 | 300 |
| **BRASIL** | **14 326** | **85** | **258** | **753** | **12 988** | **49** | **152** | **41** | **284 024** | **269 574** | **14 450** |

**FONTE** — Serviço de Estatística Demográfica, Moral e Política.

(1) Serviço prestado pela Polícia Especial. — (2) Serviço feito pelo Departamento Médico da Polícia Civil.

# SEGURANÇA PÚBLICA

## II — CORPOS DE BOMBEIROS

### 1. PESSOAL EFETIVO, MATERIAL PORTÁTIL E VEÍCULOS EXISTENTES, POR UNIDADES DA FEDERAÇÃO — 31-XII-1952

| UNIDADES DA FEDERAÇÃO | Pessoal efetivo | MATERIAL PORTÁTIL | | | | | VEÍCULOS | | | |
|---|---|---|---|---|---|---|---|---|---|---|
| | | Bombas | Extintores | Escadas | Mangueiras e mangotes (m) | Traves e cintos de salvação | Carros para transporte d'água | Autos escadas mecânicas | Outros | Embarcações |
| Guaporé | — | — | — | — | — | — | — | — | — | — |
| Acre | — | — | — | — | — | — | — | — | — | — |
| Amazonas | 60 | 1 | 8 | 2 | 88 | — | — | — | — | — |
| Rio Branco | — | — | — | — | — | — | — | — | — | — |
| Pará | 164 | 3 | 12 | 9 | 1 019 | 86 | — | 1 | 11 | — |
| Amapá | — | — | — | — | — | — | — | — | — | — |
| Maranhão | 76 | 2 | 4 | 5 | 453 | 38 | 1 | — | 2 | — |
| Piauí | 26 | 6 | — | 2 | 48 | 20 | — | — | 3 | — |
| Ceará | 103 | 6 | — | 4 | 576 | 41 | 4 | — | 3 | — |
| Rio Grande do Norte | — | — | — | — | — | — | — | — | — | — |
| Paraíba | 76 | 4 | 5 | 8 | 1 020 | 18 | 3 | — | 5 | — |
| Pernambuco | 60 | (1) 8 | 43 | 13 | 3 289 | 179 | 3 | 2 | 5 | — |
| Alagoas | 103 | 3 | 185 | 8 | 840 | 117 | 3 | 1 | 8 | — |
| Sergipe | 110 | 3 | 13 | 3 | 306 | 74 | — | 1 | 2 | — |
| Bahia | 342 | 4 | 54 | 17 | 5 800 | 48 | 5 | 3 | 13 | — |
| Minas Gerais | 361 | 5 | 27 | 8 | 5 188 | 31 | 6 | 1 | 33 | 6 |
| Espírito Santo | 68 | 9 | 14 | 3 | 845 | 4 | — | — | 6 | — |
| Rio de Janeiro | 198 | 11 | 963 | 21 | 5 258 | 49 | 4 | 2 | 19 | — |
| Distrito Federal | 1 271 | 32 | 225 | 142 | 13 065 | 11 | 1 | 8 | 107 | 4 |
| São Paulo | 964 | 34 | 279 | 97 | 40 117 | 33 | 16 | 4 | 151 | 14 |
| Paraná | 232 | 10 | 34 | 23 | 4 101 | 603 | 17 | 1 | 6 | 2 |
| Santa Catarina | 142 | 12 | 177 | 16 | 2 570 | 52 | 2 | 1 | 9 | — |
| Rio Grande do Sul | 693 | 21 | 35 | 116 | 8 720 | 547 | 2 | 1 | 59 | 2 |
| Mato Grosso | — | — | — | — | — | — | — | — | — | — |
| Goiás | — | — | — | — | — | — | — | — | — | — |
| **BRASIL** | **5 049** | **174** | **2 078** | **497** | **93 303** | **1 951** | **67** | **26** | **442** | **28** |

**FONTE** — Serviço de Estatística Demográfica, Moral e Política.

(1) Dados relativos a 1951.

# SEGURANÇA PÚBLICA

## II — CORPOS DE BOMBEIROS

### 2. NÚMERO DE SAÍDAS E ORÇAMENTO ANUAL, POR UNIDADES DA FEDERAÇÃO — 1952

| UNIDADES DA FEDERAÇÃO | NÚMERO DE SAÍDAS DURANTE O ANO | | | | | ORÇAMENTO ANUAL (Cr$ 1 000) | | |
|---|---|---|---|---|---|---|---|---|
| | Para incêndio | Para desabamento | Para inundações | Para fornecimento d'água | Outras | Total | Pessoal | Material |
| Guaporé | — | — | — | — | — | — | — | — |
| Acre | — | — | — | — | — | — | — | — |
| Amazonas | 12 | — | — | — | — | 307 | 307 | — |
| Rio Branco | — | — | — | — | — | — | — | — |
| Pará | 15 | 4 | — | — | 56 | 2 457 | 1 834 | 623 |
| Amapá | — | — | — | — | — | — | — | — |
| Maranhão | 2 | 1 | — | — | — | 701 | 526 | 175 |
| Piauí | 4 | — | — | — | 60 | 216 | 216 | — |
| Ceará | 63 | — | — | — | 18 | 320 | 180 | 140 |
| Rio Grande do Norte | — | — | — | — | — | — | — | — |
| Paraíba | 23 | 1 | 1 | — | 1 | 968 | 813 | 155 |
| Pernambuco | 112 | 10 | 2 | — | 23 | ... | ... | ... |
| Alagoas | 17 | — | — | — | 50 | 846 | 669 | 177 |
| Sergipe | 25 | 2 | — | — | 25 | 793 | 793 | — |
| Bahia | 123 | 7 | — | 2 | — | 7 720 | 5 720 | 2 000 |
| Minas Gerais | 217 | 13 | 96 | — | 47 | 6 784 | 5 278 | 1 506 |
| Espírito Santo | 39 | 2 | 2 | 6 | 3 | 1 049 | 930 | 119 |
| Rio de Janeiro | 149 | 12 | 16 | 119 | 17 | 5 926 | 4 002 | 1 924 |
| Distrito Federal | 1 277 | 44 | 14 | — | 87 | 23 335 | 20 120 | 3 215 |
| São Paulo | 699 | 109 | 142 | — | (1) 809 | (2) 24 580 | (2) 21 502 | (2) 3 078 |
| Paraná | 130 | 1 | 2 | — | 1 | 6 998 | 4 550 | 2 448 |
| Santa Catarina | 62 | 1 | 6 | — | 5 | 966 | 480 | 486 |
| Rio Grande do Sul | 652 | 2 | 2 | 460 | 33 | 16 241 | 7 196 | 9 045 |
| Mato Grosso | — | — | — | — | — | — | — | — |
| Goiás | — | — | — | — | — | — | — | — |
| **BRASIL** | **3 621** | **209** | **283** | **587** | **1 235** | **(3) 100 207** | **(3) 75 116** | **(3) 25 091** |

**FONTE** — Serviço de Estatística Demográfica, Moral e Política.

(1) Sendo 558 para socorros, 145 para reforço, prevenção e falso alarme e 106 diversos. — (2) As verbas da Capital do Estado referem-se ao ano de 1951. — (3) Com a lacuna indicada.

# REPRESSÃO

## I — EXPULSÃO DE ESTRANGEIROS — 1938/53

| ESPECIFICAÇÃO | NÚMERO DE ESTRANGEIROS EXPULSOS (1) | | |
|---|---|---|---|
| | 1938 | 1945 | 1953 |
| **TOTAL** | 32 | 3 | 3 |
| **Segundo o sexo** | | | |
| Homens | ... | 3 | 2 |
| Mulheres | ... | — | 1 |
| **Por Unidades da Federação de localização** | | | |
| Distrito Federal | 24 | 1 | — |
| São Paulo | 8 | 1 | 3 |
| Santa Catarina | — | 1 | — |
| **Por nacionalidade** | | | |
| Alemães | 2 | 2 | — |
| Argentinos | 1 | — | — |
| Espanhóis | 4 | — | — |
| Franceses | 2 | — | — |
| Italianos | 3 | — | — |
| Iugoslavos | 2 | — | — |
| Poloneses | 1 | — | 1 |
| Portuguêses | 6 | 1 | 1 |
| Rumenos | 1 | — | — |
| Russos | 2 | — | — |
| Uruguaios | 1 | — | — |
| Outros | 7 | — | 1 |

**FONTE** — Serviço de Estatística Demográfica, Moral e Política.
(1) Expulsões decretadas.

# REPRESSÃO

## II — EXTRADIÇÕES — 1938/53

### 1. RESUMO DO MOVIMENTO, SEGUNDO A NATUREZA DO DELITO

| ESPECIFICAÇÃO | NÚMERO DE EXTRADIÇÕES CONCEDIDAS | | |
|---|---|---|---|
| | 1938 | 1945 | 1953 |
| Estelionato | — | 1 | — |
| Falsificação | 1 | — | — |
| Ferimento grave | — | — | 1 |
| Homicídio | 1 | 1 | — |
| **TOTAL** | **2** | **2** | **1** |

**FONTE** — Serviço de Estatística Demográfica, Moral e Política.

### 2. DISCRIMINAÇÃO DO MOVIMENTO, POR PAÍS REQUERENTE, PAÍS DE ORIGEM E UNIDADES DA FEDERAÇÃO DE RESIDÊNCIA DO EXTRADITANDO

| ESPECIFICAÇÃO | NÚMERO DE EXTRADITANDOS | | |
|---|---|---|---|
| | 1938 | 1945 | 1953 |
| **TOTAL** | **4** | **3** | **1** |
| **Por país requerente** | | | |
| Argentina | — | 1 | — |
| Portugal | 1 | — | 1 |
| Uruguai | 3 | 2 | — |
| **Por país de origem** | | | |
| Argentina | — | 1 | — |
| Portugal | 1 | — | 1 |
| Uruguai | 3 | 2 | — |
| **Por Unidades da Federação de residência** | | | |
| Distrito Federal | 1 | — | 1 |
| São Paulo | — | 1 | — |
| Rio Grande do Sul | 1 | 1 | — |
| Sem declaração | 2 | 1 | — |

**FONTE** — Serviço de Estatística Demográfica, Moral e Política.

# JUSTIÇA

## MOVIMENTO DO SUPREMO TRIBUNAL FEDERAL — 1951/53

| ESPECIFICAÇÃO | PROCESSOS | | | | | | ACÓRDÃOS PUBLICADOS | | |
|---|---|---|---|---|---|---|---|---|---|
| | Entrados | | | Julgados | | | | | |
| | 1951 | 1952 | 1953(1) | 1951 | 1952 | 1953(1) | 1951 | 1952 | 1953(1) |
| Ações Originárias | 1 | — | — | — | — | — | — | — | — |
| Ações Rescisórias | 40 | 16 | 36 | 13 | 12 | 19 | 10 | 14 | 9 |
| Agravos Criminais | — | — | — | — | 1 | — | — | — | — |
| Agravos de Instrumento Eleitorais | — | 10 | 13 | 3 | 3 | 5 | — | — | — |
| Agravos de Petição e Instrumento | 599 | 585 | 673 | 537 | 580 | 607 | 448 | 454 | 460 |
| Apelações Cíveis | 5 | 1 | 2 | 6 | 7 | 9 | 4 | 4 | 6 |
| Apelações Criminais | 26 | 23 | 14 | 18 | 19 | 24 | 9 | 22 | 11 |
| Cartas de Ordem | — | 4 | 13 | — | — | — | — | — | — |
| Cartas Precatórias | 14 | — | 4 | — | — | — | — | — | — |
| Cartas Rogatórias | 45 | 77 | 59 | — | — | 1 | — | — | — |
| Cartas Testemunháveis Cíveis | — | — | 4 | 1 | — | 2 | 1 | — | 1 |
| Cartas Testemunháveis Criminais | 15 | 12 | 19 | 11 | 16 | 21 | 8 | 17 | 14 |
| Conflitos de Atribuição | — | 1 | 1 | 1 | — | 1 | — | — | 1 |
| Conflitos de Jurisdição | 50 | 66 | 61 | 37 | 56 | 68 | 27 | 53 | 53 |
| Denúncias Criminais | 3 | 2 | 3 | 4 | 1 | 2 | 4 | — | 3 |
| "Habeas-Corpus" | 389 | 510 | 592 | 355 | 489 | 539 | — | — | — |
| Homologações de Sentenças Estrangeiras | 54 | 56 | 70 | 36 | 32 | 45 | 32 | 39 | 21 |
| Embargos Remetidos | 1 | — | — | — | — | — | — | — | — |
| Mandados de Segurança | 240 | 107 | 159 | 139 | 348 | 126 | 143 | 227 | 319 |
| Mandados de Segurança-Recursos | | 210 | 358 | | | 252 | | | |
| Pedidos de Extradição | 5 | 10 | 2 | 5 | 1 | 9 | 4 | 2 | 7 |
| Pedidos de Intervenção | 2 | — | 3 | 1 | 1 | 1 | 1 | 1 | — |
| Processos Administrativos | 1 | — | — | 1 | — | 1 | — | — | — |
| Queixas-Crime | 6 | 2 | 2 | 2 | 1 | 1 | 1 | 2 | — |
| Ordens Citatórias | — | — | 1 | — | — | — | — | — | — |
| Reclamações | 5 | 12 | 5 | 7 | 15 | 11 | 5 | 12 | 10 |
| Recursos Eleitorais | 7 | — | — | — | — | — | — | — | — |
| Recursos Extraordinários Cíveis | 1 650 | 2 126 | 2 664 | 1 613 | 2 479 | 2 574 | 1 432 | 1 512 | 2 364 |
| Recursos Extraordinários Criminais | 115 | 113 | 116 | 114 | 124 | 132 | 78 | 112 | 100 |
| Recursos Extraordinários Eleitorais | — | 3 | — | 3 | 5 | 2 | — | — | — |
| Recursos Criminais | 5 | 6 | 11 | 5 | 3 | 8 | 5 | 2 | 3 |
| Representações | 5 | 2 | 17 | 4 | 2 | 4 | 3 | 2 | 2 |
| Revisões | 3 | 2 | — | 1 | 2 | — | 1 | 1 | 1 |
| Investigações Policiais | — | — | 1 | — | — | — | — | — | — |
| **TOTAL** | **3 286** | **3 956** | **4 903** | **2 917** | **4 197** | **4 464** | **2 216** | **2 476** | **3 385** |

**FONTE** — Supremo Tribunal Federal.

(1) No ano de 1953 foram processados em audiência mais 912 processos.

# JUSTIÇA

## CARTÓRIOS EXISTENTES, SEGUNDO A ESPÉCIE E A LOCALIZAÇÃO, POR UNIDADES DA FEDERAÇÃO E MUNICÍPIOS DAS CAPITAIS — 31-XII-1952

| UNIDADES DA FEDERAÇÃO E CAPITAIS | CARTÓRIOS EXISTENTES | | | | | | | |
|---|---|---|---|---|---|---|---|---|
| | Segundo a espécie | | | | | Segundo a localização | | |
| | Total geral | Registro civil | | | Escrivanias, Tabelionatos e outras espécies | Nas sedes[1] | | Em outras localidades |
| | | Total | Exclusivos | Acumulando outros ofícios | | Municipais | Distritais | |
| **Guaporé** | 12 | 12 | 10 | 2 | — | 2 | 5 | 5 |
| Pôrto Velho | 11 | 11 | 10 | 1 | — | 1 | 5 | 5 |
| **Acre (1)** | 89 | 78 | 72 | 6 | 11 | 22 | 6 | 61 |
| Rio Branco | 19 | 18 | 17 | 1 | 1 | 3 | 2 | 14 |
| **Amazonas** | 75 | 56 | 26 | 30 | 19 | 47 | 13 | 15 |
| Manaus | 19 | 2 | 2 | — | 17 | 19 | — | — |
| **Rio Branco** | 1 | 1 | 1 | — | — | 1 | — | — |
| Boa Vista | 1 | 1 | 1 | — | — | 1 | — | — |
| **Pará (1)** | 245 | 207 | 144 | 63 | 38 | 100 | 84 | 61 |
| Belém | 31 | 7 | 7 | — | 24 | 28 | 3 | — |
| **Amapá** | 13 | 13 | 9 | 4 | — | 4 | 9 | — |
| Macapá | 4 | 4 | 3 | 1 | — | 1 | 3 | — |
| **Maranhão** | 224 | 153 | 97 | 56 | 71 | 146 | 37 | 41 |
| São Luís | 29 | 7 | 7 | — | 22 | 24 | 2 | 3 |
| **Piauí** | 101 | 50 | 14 | 36 | 51 | 51 | — | — |
| Teresina | 9 | 2 | 2 | — | 7 | 9 | — | — |
| **Ceará** | 503 | 376 | 316 | 60 | 127 | 206 | 296 | 1 |
| Fortaleza | 24 | 5 | 5 | — | 19 | 21 | 3 | — |
| **Rio Grande do Norte** | 120 | 80 | 5 | 75 | 40 | 89 | 31 | — |
| Natal | 8 | 3 | — | 3 | 5 | 7 | 1 | — |
| **Paraíba** | 256 | 174 | 115 | 59 | 82 | 125 | 130 | 1 |
| João Pessoa | 12 | 7 | 3 | 4 | 5 | 8 | 4 | — |
| **Pernambuco** | 508 | 302 | 279 | 23 | 206 | 315 | 193 | — |
| Recife | 56 | 18 | 18 | — | 38 | 56 | — | — |
| **Alagoas** | 153 | 91 | 86 | 5 | 62 | 102 | 51 | — |
| Maceió | 16 | 6 | 6 | — | 10 | 14 | 2 | — |
| **Sergipe** | 109 | 56 | 19 | 37 | 53 | 98 | 11 | — |
| Aracaju | 12 | 3 | — | 3 | 9 | 12 | — | — |
| **Bahia (1) (2)** | 1 652 | 585 | 14 | 571 | 1 067 | 1 147 | 505 | — |
| Salvador | 72 | 27 | 1 | 26 | 45 | 72 | — | — |
| **Minas Gerais** | 2 086 | 1 104 | 32 | 1 072 | 982 | 1 379 | 698 | 9 |
| Belo Horizonte | 24 | 5 | 4 | 1 | 19 | 23 | 1 | — |
| **Espírito Santo** | 250 | 148 | 62 | 86 | 102 | 138 | 108 | 4 |
| Vitória | 11 | 2 | 1 | 1 | 9 | 10 | 1 | — |
| **Rio de Janeiro** | 478 | 259 | 145 | 114 | 219 | 281 | 197 | — |
| Niterói | 22 | 5 | 5 | — | 17 | 21 | 1 | — |
| **Distrito Federal** | 150 | 32 | 32 | — | 118 | 138 | 12 | — |
| **São Paulo** | 1 439 | 766 | 243 | 523 | 673 | 1 102 | 337 | — |
| São Paulo | 158 | 45 | 45 | — | 113 | 153 | 5 | — |
| **Paraná** | 382 | 214 | 67 | 147 | 168 | 290 | 87 | 5 |
| Curitiba | 18 | 8 | 8 | — | 10 | 15 | 3 | — |
| **Santa Catarina** | 352 | 228 | 111 | 117 | 124 | 181 | 170 | 1 |
| Florianópolis | 18 | 11 | 10 | 1 | 7 | 11 | 7 | — |
| **Rio Grande do Sul** | 1 086 | 537 | 405 | 132 | 549 | 682 | 404 | — |
| Pôrto Alegre | 40 | 7 | 6 | 1 | 33 | 38 | 2 | — |
| **Mato Grosso** | 131 | 102 | 55 | 47 | 29 | 67 | 64 | — |
| Cuiabá | 14 | 14 | 8 | 6 | — | 6 | 8 | — |
| **Goiás (3)** | 524 | 160 | 122 | 38 | 364 | 441 | 83 | — |
| Goiânia | 15 | 3 | 3 | — | 12 | 14 | 1 | — |
| **BRASIL** | **10 939** | **5 784** | **2 481** | **3 303** | **5 155** | **7 204** | **3 531** | **204** |
| **Capitais (4)** | **793** | **253** | **204** | **49** | **540** | **705** | **66** | **22** |

**FONTE** — Serviço de Estatística Demográfica, Moral e Política.

(1) Dados sujeitos a retificação. — (2) De acôrdo com informações do Inspetor Regional há na Bahia "556 cartórios em funcionamento, 6 vagos e 2 por instalar", de Registro Civil. — (3) Apuração feita no S.E.D.M.P. — (4) Inclusive os dados do Distrito Federal.

# REPRESENTAÇÃO POLÍTICA

## I — ELEIÇÕES PRESIDENCIAIS — 1894/950

| PERÍODO PRESIDENCIAL | CANDIDATO ELEITO | | | |
|---|---|---|---|---|
| | Para Presidente | Votos obtidos | Para Vice-Presidente | Votos obtidos |
| 1894–1898 | Prudente José de Moraes Barros | 276 583 | Manoel Vitorino Pereira | 249 638 |
| 1898–1902 | Manoel Ferraz de Campos Sales | 420 286 | Francisco de Assis Rosa e Silva | 412 074 |
| 1902–1906 | Francisco de Paula Rodrigues Alves | 592 039 | Francisco Silviano de Almeida Brandão | 563 734 |
| | | | Afonso Augusto Moreira Pena (1) | 652 247 |
| 1906–1910 | Afonso Augusto Moreira Pena (2) | 288 285 | Nilo Peçanha | 272 529 |
| 1910–1914 | Hermes Rodrigues da Fonseca | 403 867 | Wenceslau Braz Pereira Gomes | 406 012 |
| 1914–1918 | Wenceslau Braz Pereira Gomes | 532 107 | Urbano Santos da Costa Araújo | 556 127 |
| 1918–1922 | Francisco de Paula Rodrigues Alves (3) | 386 467 | Delfim Moreira da Costa Ribeiro | 382 491 |
| 1919–1922 | Epitácio da Silva Pessoa | 286 373 | Delfim Moreira da Costa Ribeiro (4) | — |
| | | | Francisco Alvaro Bueno de Paiva (5) | 191 842 |
| 1922–1926 | Artur da Silva Bernardes | 466 877 | Urbano Santos (6) | 447 595 |
| | | | Estácio de Albuquerque Coimbra (7) | 303 496 |
| 1926–1930 | Washington Luiz Pereira de Souza | 688 528 | Fernando de Melo Viana | 685 754 |
| 1930 (8) | Júlio Prestes de Albuquerque | 1 091 709 | Vital Henrique Batista Soares | 1 079 360 |
| 1930–1945 (9) | Getúlio Dornelles Vargas | — | — | — |
| 1945–1946 (10) | José Linhares | — | — | — |
| 1946–1951 | Eurico Gaspar Dutra | 3 251 507 | Nereu Ramos | (11) — |
| 1951–1956 | Getúlio Dornelles Vargas (12) | 3 849 040 | João Café Filho | 2 520 790 |

**FONTE** — Secretaria do Tribunal Superior Eleitoral.

(1) Eleito a 18–II–1903, em substituição a Francisco Silviano de Almeida Brandão, e proclamado em 17–VI–1903. — (2) Falecido em 14–IV–1909, assumiu o Govêrno o Vice-Presidente. — (3) Não assumiu a Presidência da kepública, por motivo de saúde, e foi substituído pelo Vice-Presidente Delfim Moreira da Costa Ribeiro até 1919, quando se fêz nova eleição. — (4) Falecido em 1.º–VII–1920.— (5) Eleito a 6–IX–1920, em substituição a Delfim Moreira da Costa Ribeiro, e proclamado em 10–XI–1920. — (6) Falecido antes da proclamação. — (7) Eleito a 20–VII–1922, em substituição a Urbano Santos, e proclamado em 11–XI–1922. — (8) Eleitos, proclamados, mas não empossados. — (9) De 1930–1934, Govêrno Provisório; 1934–1937, eleição indireta nos têrmos da Constituição de 1934; 1937–1945, Presidente nos têrmos do Artigo 175 da Constituição de 1937. — (10) Presidente na qualidade de Presidente do Supremo Tribunal Federal. — (11) Eleição indireta, pela Assembléia Constituinte. — (12) Falecido em 24-VIII-1954, assumiu o Governo o Vice-Presidente,

## II — ELEITORADO INSCRITO NAS ELEIÇÕES PARA OS PODERES EXECUTIVO E LEGISLATIVO — 1933/50

| UNIDADES DA FEDERAÇÃO | NÚMERO DE ELEITORES INSCRITOS NAS ELEIÇÕES | | | | | | |
|---|---|---|---|---|---|---|---|
| | Para a Assembléia Nacional Constituinte (3-V-1933) | Para o Poder Legislativo (14-X-1934) | Para os Poderes Executivo e Legislativo | | | | |
| | | | Federal (2-XII-1945) | Estadual (19-I-1947) | Municipal | | Federal, Estadual e Municipal (3-X-1950) |
| | | | | | Data | Eleitorado inscrito | |
| **Norte** | | | | | | | |
| Guaporé | — | — | 2 902 | — | — | — | 5 181 |
| Acre | 1 968 | 5 130 | 6 895 | — | — | — | 12 284 |
| Amazonas | 4 389 | 9 884 | 31 948 | 37 488 | 16- XI-1947 | 41 655 | 75 367 |
| Rio Branco | — | — | 673 | — | — | — | 3 506 |
| Pará | 28 990 | 46 774 | 159 395 | 177 601 | 11- I-1948 | 196 985 | 277 692 |
| Amapá | — | — | 3 365 | — | — | — | 6 737 |
| **Nordeste** | | | | | | | |
| Maranhão | 12 432 | 45 658 | 109 101 | 130 379 | 25-XII-1947 | 150 271 | 262 295 |
| Piauí | 10 462 | 40 959 | 132 455 | 139 957 | 29- II-1948 | 166 619 | 220 073 |
| Ceará | 30 478 | 75 509 | 369 550 | 383 442 | 7-XII-1947 | 457 064 | 683 465 |
| Rio Grande do Norte | 18 959 | 47 402 | 131 560 | 159 310 | 21-XII-1948 | 165 984 | 243 231 |
| Paraíba | 29 664 | 51 452 | 175 634 | 195 946 | 12- X-1947 | 221 776 | 346 141 |
| Pernambuco | 69 318 | 122 849 | 321 736 | 340 788 | 26- X-1947 | 357 514 | 452 545 |
| Alagoas | 23 742 | 34 730 | 82 068 | 87 166 | 11- I-1948 | 96 403 | 146 182 |
| **Leste** | | | | | | | |
| Sergipe | 23 460 | 45 657 | 97 089 | 101 578 | 10- X-1947 | 106 531 | 147 144 |
| Bahia | 91 118 | 185 483 | 440 621 | 477 535 | 21-XII-1947 | 586 829 | 859 626 |
| Minas Gerais | 311 374 | 530 654 | 1 231 251 | 1 276 286 | 23- XI-1947 | 1 572 192 | 1 936 741 |
| Espírito Santo | 29 731 | 51 994 | 122 281 | 126 585 | 30- XI-1947 | 139 954 | 180 607 |
| Rio de Janeiro | 69 522 | 158 574 | 383 100 | 404 472 | 28- IX-1947 | 460 532 | 631 872 |
| Distrito Federal | 84 892 | 136 085 | 549 353 | (1) 589 972 | — | (1) — | 837 427 |
| **Sul** | | | | | | | |
| São Paulo | 299 074 | 534 487 | 1 688 598 | 1 601 283 | 9- XI-1947 | 1 683 963 | 2 043 840 |
| Paraná | 34 844 | 64 208 | 229 672 | 239 801 | 16- XI-1947 | 267 977 | 372 796 |
| Iguaçu | — | — | 16 733 | — | — | — | — |
| Santa Catarina | 36 187 | 88 839 | 248 086 | 261 182 | 23- I-1947 | 292 683 | 367 695 |
| Rio Grande do Sul | 231 194 | 327 264 | 753 232 | 788 659 | 15- XI-1947 | 842 538 | 987 236 |
| **Centro-Oeste** | | | | | | | |
| Ponta Porã | — | — | 10 351 | — | — | — | — |
| Mato Grosso | 8 788 | 21 888 | 59 121 | 74 417 | 9- XI-1947 | 80 642 | 132 037 |
| Goiás | 16 114 | 33 691 | 103 079 | 116 657 | 23- XI-1947 | 138 294 | 217 812 |
| **BRASIL** | **1 466 700** | **2 659 171** | **7 459 849** | **7 710 504** | — | **8 026 406** | **11 449 532** |

**FONTES** — "Anuário Estatístico do Brasil", ano III, e Secretaria do Tribunal Superior Eleitoral.

**NOTA** — Os elementos relativos a Fernando de Noronha estão incluídos no Distrito Federal.

(1) Eleições para a Câmara dos Vereadores.

# REPRESENTAÇÃO POLÍTICA

## III — COMPARECIMENTO ÀS ELEIÇÕES FEDERAIS, ESTADUAIS E MUNICIPAIS — 1945/50

| UNIDADES DA FEDERAÇÃO | COMPARECIMENTO ÀS ELEIÇÕES | | | | | | | |
|---|---|---|---|---|---|---|---|---|
| | Números absolutos | | | | % sôbre o eleitorado inscrito | | | |
| | Federal (2-XII-1945) | Estadual (19-I-1947) | Municipal (1947/48) (1) | Federal, Estadual e Municipal (3-X-1950) | Federal (2-XII-1945) | Estadual (19-I-1947) | Municipal (1947/48) | Federal, Estadual e Municipal (3-X-1950) |
| **Norte** | | | | | | | | |
| Guaporé | 2 114 | — | — | 3 814 | 72,85 | — | — | 73,62 |
| Acre | 5 522 | — | — | 9 264 | 80,09 | — | — | 75,42 |
| Amazonas | 23 966 | 24 828 | 22 943 | 47 964 | 75,02 | 66,23 | 55,08 | 63,64 |
| Rio Branco | 504 | — | — | 2 684 | 74,89 | — | — | 76,55 |
| Pará | 123 474 | 123 790 | 121 671 | 194 987 | 77,46 | 69,70 | 61,77 | 70,22 |
| Amapá | 2 720 | — | — | 5 169 | 80,83 | — | — | 76,73 |
| **Nordeste** | | | | | | | | |
| Maranhão | 75 497 | 81 444 | 79 771 | 158 690 | 69,20 | 62,47 | 53,08 | 60,50 |
| Piauí | 113 831 | 111 404 | 119 146 | 166 303 | 85,94 | 79,60 | 71,51 | 75,57 |
| Ceará | 291 739 | 280 527 | 301 668 | 475 464 | 78,94 | 73,16 | 66,00 | 69,57 |
| Rio Grande do Norte | 107 273 | 118 430 | 106 273 | 175 867 | 81,54 | 74,34 | 64,03 | 72,30 |
| Paraíba | 150 396 | 153 922 | 157 453 | 265 125 | 85,63 | 78,55 | 71,00 | 76,59 |
| Pernambuco | 269 955 | 245 962 | 233 152 | 404 189 | 83,91 | 72,17 | 65,21 | 89,31 |
| Alagoas | 67 959 | 57 640 | 58 809 | 99 927 | 82,81 | 66,13 | 61,00 | 68,36 |
| **Leste** | | | | | | | | |
| Sergipe | 81 328 | 69 063 | 63 902 | 102 532 | 83,77 | 67,99 | 59,98 | 69,68 |
| Bahia | 357 621 | 328 230 | 381 064 | 609 696 | 81,16 | 68,73 | 64,94 | 70,93 |
| Minas Gerais | 1 014 064 | 876 224 | 1 125 363 | 1 330 626 | 82,36 | 68,65 | 71,58 | 68,70 |
| Espírito Santo | 107 161 | 94 558 | 101 342 | 130 565 | 87,64 | 74,70 | 72,41 | 72,29 |
| Rio de Janeiro | 324 717 | 280 384 | 324 030 | 449 644 | 84,76 | 69,32 | 70,36 | 71,16 |
| Distrito Federal | 496 771 | (2) 441 086 | (2) — | 607 831 | 90,43 | 74,76 | — | 72,58 |
| **Sul** | | | | | | | | |
| São Paulo | 1 395 670 | 1 149 049 | 1 193 469 | 1 502 841 | 82,65 | 71,76 | 70,87 | 73,53 |
| Paraná | 195 768 | 146 489 | 181 416 | 274 474 | 85,24 | 61,09 | 67,70 | 73,63 |
| Iguaçu | 13 451 | — | — | — | 80,39 | — | — | — |
| Santa Catarina | 216 817 | 186 290 | 217 515 | 279 731 | 87,40 | 71,33 | 74,32 | 76,08 |
| Rio Grande do Sul | 625 849 | 558 747 | 568 858 | 719 336 | 83,09 | 70,85 | 67,52 | 72,86 |
| **Centro-Oeste** | | | | | | | | |
| Ponta Porã | 7 796 | — | — | — | 75,32 | — | — | — |
| Mato Grosso | 45 839 | 44 305 | 46 782 | 87 194 | 77,53 | 59,54 | 58,01 | 66,04 |
| Goiás | 83 012 | 81 739 | 93 108 | 151 072 | 80,53 | 70,07 | 67,33 | 69,36 |
| **BRASIL** | **6 200 805** | **5 454 111** | **5 497 735** | **8 254 989** | **83,12** | **70,74** | **68,50** | **72,10** |

**FONTE** — Secretaria do Tribunal Superior Eleitoral.

**NOTAS** — I. Com exceção dos elementos relativos a 1950, os dados desta tabela referem-se, também, ao número de eleitores que compareceram às eleições suplementares. — II. Vêde a nota da tabela anterior.

(1) Vêde as datas das eleições na tabela anterior. — (2) Eleições para a Câmara dos Vereadores.

# REPRESENTAÇÃO POLÍTICA

## IV — RESULTADOS GERAIS DO PLEITO PRESIDENCIAL, POR UNIDADES DA FEDERAÇÃO — 3-X-1950

| UNIDADES DA FEDERAÇÃO | VOTOS APURADOS | | | | | | | | |
|---|---|---|---|---|---|---|---|---|---|
| | Para Presidente | | | | Para Vice-Presidente | | | | |
| | Getúlio Vargas | Eduardo Gomes | Cristiano Machado | João Mangabeira | João Café Filho | Odilon Braga | Altino Arantes | Vitorino Freire | Alípio C. Neto |
| **Norte** | | | | | | | | | |
| Guaporé | 2 595 | 412 | 646 | — | 2 289 | 337 | 5 | 864 | — |
| Acre | 4 101 | 737 | 4 211 | — | 3 505 | 615 | 3 763 | 415 | — |
| Amazonas | 26 466 | 12 104 | 7 067 | 9 | 16 940 | 12 144 | 8 189 | 2 578 | 3 |
| Rio Branco | 1 845 | 59 | 645 | — | 1 799 | 44 | 3 | 671 | — |
| Pará | 55 978 | 52 761 | 78 032 | 112 | 52 147 | 42 981 | 80 930 | 1 434 | 143 |
| Amapá | 812 | 59 | 4 188 | — | 343 | 46 | 1 512 | 1 056 | — |
| **Nordeste** | | | | | | | | | |
| Maranhão | 64 160 | 14 806 | 70 989 | 6 | 57 942 | 16 233 | 728 | 71 773 | 1 |
| Piauí | 25 370 | 73 547 | 60 445 | 6 | 17 821 | 72 970 | 9 472 | 53 894 | — |
| Ceará | 107 164 | 198 473 | 146 484 | 105 | 40 066 | 205 267 | 146 879 | 6 931 | 160 |
| Rio Grande do Norte | 86 378 | 45 731 | 37 831 | 34 | 89 607 | 43 513 | 7 433 | 22 861 | 3 |
| Paraíba | 125 463 | 108 852 | 20 660 | 67 | 47 769 | 103 908 | 14 773 | 8 795 | 28 |
| Pernambuco | 172 565 | 121 275 | 94 595 | 195 | 119 837 | 124 065 | 57 448 | 50 856 | 145 |
| Alagoas | 45 909 | 25 292 | 22 940 | 51 | 26 078 | 28 986 | 579 | 23 224 | 41 |
| **Leste** | | | | | | | | | |
| Sergipe | 43 435 | 27 834 | 24 783 | 109 | 27 628 | 28 830 | 23 978 | 967 | 112 |
| Bahia | 306 899 | 165 883 | 108 719 | 243 | 172 121 | 195 950 | 65 436 | 22 992 | 215 |
| Minas Gerais | 418 194 | 441 690 | 409 402 | 356 | 163 801 | 499 101 | 518 313 | 16 030 | 644 |
| Espírito Santo | 60 336 | 42 098 | 20 841 | 94 | 33 565 | 40 728 | 13 399 | 9 286 | 136 |
| Rio de Janeiro | 274 588 | 110 942 | 36 502 | 499 | 198 081 | 110 997 | 56 553 | 9 374 | 276 |
| Distrito Federal (1) | 378 015 | 169 263 | 29 642 | 3 017 | 376 575 | 166 496 | 13 949 | 5 632 | 1 467 |
| **Sul** | | | | | | | | | |
| São Paulo | 925 493 | 357 413 | 153 039 | 3 650 | 658 601 | 255 069 | 225 544 | 184 428 | 6 899 |
| Paraná | 169 036 | 41 353 | 54 635 | 182 | 114 771 | 48 465 | 66 194 | 1 702 | 172 |
| Santa Catarina | 110 398 | 101 386 | 59 501 | 27 | 21 399 | 114 223 | 99 762 | 2 912 | 10 |
| Rio Grande do Sul | 346 798 | 147 571 | 207 613 | 636 | 220 965 | 158 479 | 208 491 | 1 938 | 299 |
| **Centro-Oeste** | | | | | | | | | |
| Mato Grosso | 35 744 | 27 397 | 19 677 | 23 | 26 398 | 27 839 | 11 730 | 3 402 | 8 |
| Goiás | 61 298 | 55 446 | 24 106 | 45 | 30 742 | 47 555 | 14 246 | 20 064 | 38 |
| **BRASIL** | **3 849 040** | **2 342 384** | **1 697 193** | **9 466** | **2 520 790** | **2 344 841** | **1 649 309** | **524 079** | **10 800** |

**FONTE** — Secretaria do Tribunal Superior Eleitoral.

(1) Inclusive os dados relativos ao Território de Fernando de Noronha.

# REPRESENTAÇÃO POLÍTICA

## V — RESULTADOS DAS ELEIÇÕES PARA GOVERNADORES — 3-X-1950

| UNIDADES DA FEDERAÇÃO | VOTOS | | | CANDIDATO ELEITO | | | |
|---|---|---|---|---|---|---|---|
| | Total | Apurados (1) | Anulados | Nome | Partido pelo qual foi inscrito | Votos obtidos | |
| | | | | | | Números absolutos | % sôbre os votos apurados |
| Amazonas | 47 925 | 46 973 | 952 | Álvaro Botelho Maia | P.S.D.-P.D.C. | 29 950 | 63,76 |
| Pará | 194 738 | 192 286 | 2 452 | Alexandre Zacarias de Assunção | U.D.N.-P.S.P.-P.S.T.-P.L. | 94 794 | 49,30 |
| Maranhão | 158 864 | 147 100 | 11 764 | Eugênio de Barros | P.S.T. | 74 743 | 50,81 |
| Piauí | 166 303 | 163 274 | 3 029 | Pedro Almendra Freitas | P.S.D. | 74 768 | 45,79 |
| Ceará | 476 258 | 467 402 | 8 856 | Raul Barbosa | P.S.D.-P.S.P.-P.R. | 249 132 | 53,30 |
| Rio Grande do Norte | 175 974 | 174 172 | 1 802 | Jerônimo Dix-Sept Rosado Maia (2) | P.S.P.-P.S.D. | 101 690 | 58,38 |
| Paraíba | 265 109 | 263 032 | 2 077 | José Américo de Almeida | P.S.D.-P.L. | 147 093 | 55,92 |
| Pernambuco | 405 936 | 399 226 | 6 710 | Agamenon Sérgio Godói de Magalhães (3) | P.S.D. | 198 586 | 49,74 |
| Alagoas | 98 529 | 97 520 | 1 009 | Arnon Afonso de Melo | P.S.D.-U.D.N. | 56 962 | 58,41 |
| Sergipe | 101 019 | 99 949 | 1 070 | Arnaldo Rolemberg Garcez | P.S.D.-P.R. | 36 374 | 36,39 |
| Bahia | 615 725 | 598 184 | 17 541 | Luiz Régis Pacheco de Oliveira | P.S.D.-P.T.B.-P.R.P. | 321 181 | 53,69 |
| Minas Gerais | 1 335 044 | 1 309 462 | 25 582 | Juscelino Kubitschek de Oliveira | P.S.D.-P.R. | 714 664 | 54,58 |
| Espírito Santo | 130 565 | 126 507 | 4 058 | Jones dos Santos Neves | P.S.D.-P.T.B. | 71 266 | 56,33 |
| Rio de Janeiro | 449 644 | 433 122 | 16 522 | Ernâni do Amaral Peixoto | P.R.-P.R.T.-P.S.T.-P.T.N.-P.T.B.-P.S.D. | 282 292 | 65,18 |
| São Paulo | 1 502 841 | 1 479 441 | 23 400 | Lucas Nogueira Garcez | P.S.P.-P.T.B. | 672 863 | 45,48 |
| Paraná | 274 560 | 269 158 | 5 402 | Bento Munhoz da Rocha | U.D.N.-P.R.-P.S.T.-P.R.P. | 172 638 | 64,14 |
| Santa Catarina | 279 831 | 275 341 | 4 490 | Irineu Bornhausen | U.D.N. | 147 074 | 53,42 |
| Rio Grande do Sul | 719 334 | 713 883 | 5 451 | Ernesto Dorneles | P.T.B. | 329 884 | 46,21 |
| Mato Grosso | 87 231 | 85 628 | 1 603 | Fernando Correia da Costa | U.D.N. | 42 313 | 49,41 |
| Goiás | 148 730 | 146 217 | 2 513 | Pedro Ludovico | P.S.D.-P.T.B. | 84 553 | 57,83 |

**FONTE** — Secretaria do Tribunal Superior Eleitoral.
(1) Inclusive votos em branco. — (2) Falecido em 12-VII-1951. — (3) Falecido em 24-VIII-1952.

## VI — RESULTADOS DAS ELEIÇÕES PARA VICE-GOVERNADORES — 3-X-1950

| UNIDADES DA FEDERAÇÃO | VOTOS | | | CANDIDATO ELEITO | | | |
|---|---|---|---|---|---|---|---|
| | Total | Apurados (1) | Anulados | Nome | Partido pelo qual foi inscrito | Votos obtidos | |
| | | | | | | Números absolutos | % sôbre os votos apurados |
| Maranhão | 158 853 | 147 089 | 11 764 | Renato Archer | P.S.T. | 74 131 | 30,40 |
| Piauí | 166 303 | 163 272 | 3 031 | Tertuliano Milton Brandão | P.S.D. | 80 745 | 49,45 |
| Ceará | 476 258 | 467 144 | 9 114 | Stênio Gomes da Silva | P.S.D.-P.S.P.-P.R. | 231 377 | 49,53 |
| Rio Grande do Norte | 175 974 | 174 334 | 1 640 | Sílvio Piza Pedrosa (2) | P.S.D. | 101 001 | 58,94 |
| Paraíba | 265 109 | 263 051 | 2 058 | João Fernandes de Lima | P.S.D.-P.R. | 145 633 | 55,36 |
| Alagoas | 98 529 | 97 766 | 763 | Antônio Guedes de Miranda | P.S.D.-U.D.N. | 56 265 | 57,55 |
| Sergipe | 101 019 | 99 971 | 1 048 | Edélzio Vieira de Melo | P.S.D.-P.R. | 36 649 | 36,66 |
| Minas Gerais | 1 335 044 | 1 306 408 | 28 636 | Clóvis Salgado da Gama | P.L. | 676 914 | 51,81 |
| Espírito Santo | 130 565 | 126 413 | 4 152 | Francisco Alves Ataíde | P.S.D.-P.T.B. | 69 693 | 55,13 |
| Rio de Janeiro | 449 644 | 433 129 | 16 515 | Tarcísio de Almeida Miranda | P.S.T.P.T.B. | 285 834 | 65,99 |
| São Paulo | 1 502 841 | 1 479 039 | 23 802 | Erlindo Salzano | P.S.P. | 653 452 | 44,18 |
| Mato Grosso | 87 471 | 85 881 | 1 590 | João Leite de Barros | U.D.N. | 41 157 | 47,92 |
| Goiás | 148 730 | 146 348 | 2 382 | Jonas Ferreira Alves Duarte | P.S.D.-P.T.B. | 83 498 | 57,05 |

**FONTE** — Secretaria do Tribunal Superior Eleitoral.
**NOTA** — Nas demais Unidades da Federação não há o cargo de Vice-Governador.
(1) Inclusive votos em branco. — (2) Atual Governador do Estado.

# REPRESENTAÇÃO POLÍTICA

## VII — CONSTITUIÇÃO DO CONGRESSO NACIONAL — 1950

### 1. SENADO

| UNIDADES DA FEDERAÇÃO | NÚMERO DE SENADORES | | | | | | | |
|---|---|---|---|---|---|---|---|---|
| | P.S.D. | U.D.N. | P.T.B. | P.S.P. | P.R. | P.S.T. | P.L. | P.S.B. |
| **Norte** | | | | | | | | |
| Amazonas | 2 | — | 1 | — | — | — | — | — |
| Pará | 2 | 1 | — | — | — | — | — | — |
| **Nordeste** | | | | | | | | |
| Maranhão | 1 | — | — | — | — | 2 | — | — |
| Piauí | 1 | 2 | — | — | — | — | — | — |
| Ceará | 1 | 1 | — | 1 | — | — | — | — |
| Rio Grande do Norte | 1 | 1 | — | 1 | — | — | — | — |
| Paraíba | 2 | — | — | — | — | — | 1 | — |
| Pernambuco | 2 | — | — | — | — | — | 1 | — |
| Alagoas | 2 | 1 | — | — | — | — | — | — |
| **Leste** | | | | | | | | |
| Sergipe | — | 1 | — | — | 2 | — | — | — |
| Bahia | 1 | 1 | 1 | — | — | — | — | — |
| Minas Gerais | 2 | — | — | — | 1 | — | — | — |
| Espírito Santo | 2 | — | — | — | 1 | — | — | — |
| Rio de Janeiro | 3 | — | — | — | — | — | — | — |
| Distrito Federal | — | 1 | 1 | 1 | — | — | — | — |
| **Sul** | | | | | | | | |
| São Paulo | — | — | 1 | 2 | — | — | — | — |
| Paraná | 2 | 1 | — | — | — | — | — | — |
| Santa Catarina | 2 | — | 1 | — | — | — | — | — |
| Rio Grande do Sul | 2 | — | 1 | — | — | — | — | — |
| **Centro-Oeste** | | | | | | | | |
| Mato Grosso | — | 3 | — | — | — | — | — | — |
| Goiás | 2 | — | — | — | — | — | — | 1 |
| **BRASIL** | **30** | **13** | **6** | **5** | **4** | **2** | **2** | **1** |

**FONTE** — Secretaria do Senado Federal.

# REPRESENTAÇÃO POLÍTICA

## VII — CONSTITUIÇÃO DO CONGRESSO NACIONAL — 1950

### 2. CÂMARA DOS DEPUTADOS

| UNIDADES DA FEDERAÇÃO | NÚMERO DE DEPUTADOS | | | | | | | | | | | | |
|---|---|---|---|---|---|---|---|---|---|---|---|---|---|
| | Total | Segundo as legendas | | | | | | | | | | | |
| | | P.S.D. | U.D.N. | P.T.B. | P.S.P. | P.R. | P.S.T. | P.L. | P.T.N. | P.D.C. | P.R.P. | P.R.T. | P.S.B. |
| **Norte** | | | | | | | | | | | | | |
| Guaporé | 1 | — | — | — | 1 | — | — | — | — | — | — | — | — |
| Acre | 2 | 1 | — | 1 | — | — | — | — | — | — | — | — | — |
| Amazonas | 7 | 3 | 2 | 1 | — | — | — | — | — | 1 | — | — | — |
| Rio Branco | 1 | — | — | — | 1 | — | — | — | — | — | — | — | — |
| Pará | 9 | 5 | 2 | — | 2 | — | — | — | — | — | — | — | — |
| Amapá | 1 | 1 | — | — | — | — | — | — | — | — | — | — | — |
| **Nordeste** | | | | | | | | | | | | | |
| Maranhão | 9 | — | 1 | 1 | 2 | — | 5 | — | — | — | — | — | — |
| Piauí | 7 | 3 | 4 | — | — | — | — | — | — | — | — | — | — |
| Ceará | 17 | 8 | 8 | — | 1 | — | — | — | — | — | — | — | — |
| Rio Grande do Norte | 7 | 3 | 3 | — | — | 1 | — | — | — | — | — | — | — |
| Paraíba | 10 | 4 | 4 | — | — | — | — | 2 | — | — | — | — | — |
| Pernambuco | 19 | 9 | 7 | 1 | — | — | — | 1 | — | 1 | — | — | — |
| Alagoas | 9 | 2 | 3 | — | — | — | 4 | — | — | — | — | — | — |
| **Leste** | | | | | | | | | | | | | |
| Sergipe | 7 | 2 | 2 | 1 | — | 1 | — | — | — | — | — | — | 1 |
| Bahia | 25 | 11 | 6 | 4 | — | 4 | — | — | — | — | — | — | — |
| Minas Gerais | 38 | 17 | 12 | 5 | — | 4 | — | — | — | — | — | — | — |
| Espírito Santo | 7 | 4 | 1 | — | 1 | — | — | — | — | — | 1 | — | — |
| Rio de Janeiro | 17 | 7 | 4 | 5 | 1 | — | — | — | — | — | — | — | — |
| Distrito Federal | 17 | 3 | 4 | 8 | 1 | — | — | — | — | — | — | 1 | — |
| **Sul** | | | | | | | | | | | | | |
| São Paulo | 40 | 7 | 6 | 9 | 13 | — | — | — | 5 | — | — | — | — |
| Paraná | 9 | 3 | 2 | 3 | — | 1 | — | — | — | — | — | — | — |
| Santa Catarina | 9 | 4 | 4 | 1 | — | — | — | — | — | — | — | — | — |
| Rio Grande do Sul | 22 | 8 | 1 | 10 | — | — | — | 2 | — | — | 1 | — | — |
| **Centro-Oeste** | | | | | | | | | | | | | |
| Mato Grosso | 7 | 3 | 3 | 1 | — | — | — | — | — | — | — | — | — |
| Goiás | 7 | 4 | 2 | — | 1 | — | — | — | — | — | — | — | — |
| **BRASIL** | 304 | 112 | 81 | 51 | 24 | 11 | 9 | 5 | 5 | 2 | 2 | 1 | 1 |

**FONTE** — Secretaria do Tribunal Superior Eleitoral.

## VIII — CONSTITUIÇÃO DAS ASSEMBLÉIAS LEGISLATIVAS ESTADUAIS — 1950

| UNIDADES DA FEDERAÇÃO | NÚMERO DE DEPUTADOS | | | | | | | | | | | | | |
|---|---|---|---|---|---|---|---|---|---|---|---|---|---|---|
| | Total | Segundo as legendas | | | | | | | | | | | | |
| | | P.S.D. | U.D.N. | P.T.B. | P.S.P. | P.R. | P.S.T. | P.L. | P.R.P. | P.D.C. | P.T.N. | P.S.B. | P.R.T. | P.O.T. | P.R.B. |
| **Norte** | | | | | | | | | | | | | | | |
| Amazonas | 30 | 12 | 9 | 4 | 2 | — | — | — | — | 3 | — | — | — | — | — |
| Pará | 37 | 18 | 3 | 3 | 12 | — | — | — | — | — | — | 1 | — | — | — |
| **Nordeste** | | | | | | | | | | | | | | | |
| Maranhão | 36 | 3 | 1 | 2 | 7 | 3 | 20 | — | — | — | — | — | — | — | — |
| Piauí | 32 | 14 | 15 | 2 | 1 | — | — | — | — | — | — | — | — | — | — |
| Ceará | 45 | 17 | 21 | 1 | 4 | 2 | — | — | — | — | — | — | — | — | — |
| Rio Grande do Norte | 34 | 11 | 10 | 2 | 5 | 1 | 5 | — | — | — | — | — | — | — | — |
| Paraíba | 40 | 14 | 15 | 1 | 1 | 3 | — | 5 | — | — | — | 1 | — | — | — |
| Pernambuco | 65 | 29 | 15 | 5 | 7 | — | 1 | 5 | 1 | 2 | — | — | — | — | — |
| Alagoas | 35 | 6 | 9 | — | 2 | — | 17 | — | — | — | — | 1 | — | — | — |
| **Leste** | | | | | | | | | | | | | | | |
| Sergipe | 32 | 9 | 11 | 3 | 1 | 7 | — | — | — | — | — | 1 | — | — | — |
| Bahia | 60 | 21 | 20 | 8 | — | 5 | — | 3 | 2 | — | — | 1 | — | — | — |
| Minas Gerais | 72 | 22 | 21 | 10 | 1 | 9 | 1 | — | 2 | 2 | 4 | — | — | — | — |
| Espírito Santo | 32 | 15 | 7 | 6 | — | 2 | — | — | 2 | — | — | — | — | — | — |
| Rio de Janeiro | 54 | 18 | 14 | 15 | 4 | 2 | — | — | 1 | — | — | — | — | — | — |
| Distrito Federal (1) | 50 | 7 | 10 | 15 | 5 | 3 | 1 | — | 1 | 2 | 1 | — | 3 | 1 | 1 |
| **Sul** | | | | | | | | | | | | | | | |
| São Paulo | 75 | 9 | 10 | 12 | 19 | 3 | 1 | 1 | 2 | 5 | 9 | 2 | 2 | — | — |
| Paraná | 45 | 16 | 8 | 12 | 2 | 6 | — | — | 1 | — | — | — | — | — | — |
| Santa Catarina | 39 | 18 | 13 | 5 | 1 | — | — | — | 2 | — | — | — | — | — | — |
| Rio Grande do Sul | 55 | 17 | 4 | 21 | 2 | — | — | 6 | 4 | — | — | 1 | — | — | — |
| **Centro-Oeste** | | | | | | | | | | | | | | | |
| Mato Grosso | 30 | 11 | 12 | 7 | — | — | — | — | — | — | — | — | — | — | — |
| Goiás | 32 | 15 | 9 | 3 | 5 | — | — | — | — | — | — | — | — | — | — |
| **BRASIL** (2) | 930 | 302 | 237 | 137 | 81 | 46 | 46 | 20 | 18 | 14 | 14 | 8 | 5 | 1 | 1 |

**FONTE** — Secretaria do Tribunal Superior Eleitoral.

(1) Eleição para a Câmara dos Vereadores. — (2) Com a indicação mencionada.

# APÊNDICE

*NO preparo dêste apêndice foi adotado o critério de reduzir-se a matéria a informações de maior interêsse.*

*As publicações que serviram como fonte dos dados mantêm a advertência quanto à precariedade dos elementos divulgados.*

*Como nas vêzes anteriores, em que foi publicado um apêndice internacional, a escolha dos países obedeceu ao critério de sua maior ou menor importância, relativamente ao assunto estudado. Em quase tôdas as tabelas, o Brasil foi incluído, até mesmo quando a respectiva informação tinha caráter meramente subsidiário.*

*Novamente foi repetida, na íntegra, a tabela sôbre população, transcrita do "Demographic Yearbook, 1953", das Nações Unidas. É que oferece visão completa da divisão política dos países, em plano internacional.*

*Na análise dos dados o leitor deve levar em conta as observações e advertências que seguem (número e título das tabelas).*

## XIV — PRODUÇÃO MUNDIAL DAS PRINCIPAIS CULTURAS AGRÍCOLAS, COM DISCRIMINAÇÃO DOS PAÍSES MAIORES PRODUTORES — 1934/51

NOTAS — I. Os dados relativos à área cultivada e à produção se referem, no Hemisfério Norte, geralmente, à colheita da primavera, verão e outono, do ano indicado; já nas regiões meridionais do mesmo hemisfério, os dados se referem às colheitas que se prolongam até princípios do ano seguinte; no Hemisfério Sul, os dados correspondem às colheitas realizadas nos últimos meses do ano indicado e no primeiro semestre do ano seguinte. Assim, foi indicado na tabela, apenas o ano em que as colheitas se iniciaram (por exemplo, o ano agrícola 1951/52 é representado apenas por 1951). — II. Os dados relativos à área cultivada se referem, geralmente, às áreas onde se realizaram colheitas. — III. A fonte consigna, para a maioria dos produtos agrícolas, totais mundiais, obtidos pela soma dos dados informados e pela inserção de estimativas, para preencher lacunas. — IV. A menos que se tenha conhecido a área destinada à cultura principal, os dados correspondentes às culturas mistas foram incluídos integralmente em os totais, o que contribuiu para aumentar ligeiramente, a superfície destinada a cada cultura. — V. Com referência a alguns países da África e da Ásia, as seguintes expressões têm sido usadas freqüentemente: "em fazendas e propriedades agrícolas", o que, geralmente, corresponde à classificação nacional de "culturas dos agricultores europeus"; "em aldeias", que corresponde a "culturas dos agricultores indígenas". — VI. Na maioria dos países, os dados referentes à produção de algodão em rama são os oficialmente informados; quando os dados declarados se referiam a algodão em caroço, utilizou-se 1/3 como fator de conversão, a fim de calcular o equivalente em algodão descaroçado; em outros países os dados fornecidos foram modificados, a fim de ajustá-los aos estoques e às trocas comerciais; sempre que possível, foi excluído o "linter". — VII. No tocante à banana, os dados se referem, sempre que possível, às espécies comestíveis do gênero "musa", excetuando-se a "musa paradisiaca", conhecida, geralmente, sob a denominação de "plátano"; referem-se, geralmente, à produção comercial; quando êsses dados não eram disponíveis, foram

divulgados, em alguns países, os dados da exportação; para serem obtidas unidades comparáveis de pêso, usaram-se, em os diferentes países, diversos fatôres de conversão; por êsse motivo, os dados são sòmente aproximados; os totais mundiais se referem sòmente aos países arrolados pela fonte, tendo-se conhecimento de que muitas áreas produtoras deixaram de comunicar os seus resultados. — VIII. No tocante à beterraba e à cana-de-açúcar, os dados se referem, sempre que possível, ao ano de colheita dessas culturas, que começa no princípio do ano indicado na tabela (setembro/agôsto). — IX. Os dados relativos à área cultivada e à produção de beterraba se referem, sempre que possível, à beterraba utilizada na fabricação de açúcar. — X. No que se refere à cana-de-açúcar, consignaram-se as áreas cultivadas; elas expressam, sempre que possível, o total das áreas sob cultura e não as áreas de colheita, ou sejam, as áreas em que houve corte de cana para o suprimento das usinas de açúcar. Os totais mundiais da produção de açúcar foram obtidos por interpolação; geralmente multiplicou-se por 10 a produção de açúcar bruto. — XI. Os países maiores produtores (com cêrca de 70% da produção mundial) de caroço de algodão informaram a sua produção separadamente da do algodão em rama; para outros países, a produção de caroço de algodão foi deduzida dos dados relativos ao algodão em rama tendo sido calculada aplicando-se em os diversos países, fatôres de conversão variáveis (1,6 a 2,2 toneladas de caroço de algodão por tonelada de algodão em rama). Contudo, sòmente alguns países informaram êsses fatôres de conversão; sempre que não eram disponíveis, calculou-se a produção de caroço de algodão como sendo igual ao dôbro da produção de algodão em rama. — XII. A produção de feijão se refere ao feijão sêco das seguintes variedades: "phæseolus vulgatis", "p. lunatus", "p. aureas", "p. radiatus", "p. mungo" e "p. angularis"; os dados se referem à produção total, sem ter em conta se a sua finalidade era a alimentação humana ou a animal. O total mundial relativo à área cultivada acha-se superestimado, já que abrange os totais das áreas cultivadas, nos casos em que o feijão era cultivado como cultura associada a outras culturas. Os totais mundiais totalizam sòmente os dados relativos aos países enumerados pela fonte, pois esta, òbviamente, não pôde estimar a produção daqueles países que sistemàticamente deixam de levantar dados estatísticos relativos ao cultivo de feijão. — XIII. Os dados da produção de laranja e tangerina se referem, sempre que possível, ao período de colheita que se inicia, no Hemisfério Norte, no outono do ano indicado e, no Hemisfério Sul, nos primeiros meses do ano seguinte. A produção total mundial acha-se subestimada, por terem alguns países produtores deixado de prestar informações à fonte. Em muitos casos, os dados representam sòmente as vendas fora dos locais de produção, através dos canais comerciais, tendo sido excluídas as vendas sem acondicionamento e o consumo local das fazendas. Os dados originais de produção eram muito heterogêneos; uns se referiam ao pêso, volume ou número dos frutos e outros, aos variáveis volumes da embalagem. Por essa razão, a fonte efetuou diversas conversões, não baseadas, contudo, em coeficientes oficiais. As clementinas, variedade de fruta cítrica que, geralmente, só se cultiva no norte da África, são apresentadas, sem menção especial, em conjunto com as laranjas e tangerinas. — XIV. Na maioria dos países, cultiva-se o linho com a dupla finalidade do aproveitamento da fibra e da semente. Algumas variedades de linho fornecem sobretudo fibra, enquanto outras produzem mais semente e há tipos essencialmente cultivados com esta finalidade. A maioria dos países deixa de classificar as áreas cultivadas, segundo a variedade da cultura de linho nelas estabelecida e persistem em informar a área total cultivada com linho e a produção de fibras e sementes dessa área global.

## XXII — PRODUÇÃO DE DIVERSAS MATÉRIAS PRIMAS DA INDÚSTRIA EXTRATIVA, NOS PAÍSES MAIORES PRODUTORES — 1938/52

NOTAS — I. *Borracha*: salvo indicação em contrário, os dados se referem às exportações líquidas da borracha bruta natural, inclusive o látex; exclusive a borracha regenerada. — II. *Minério de manganês*: a) salvo indicação em contrário, os dados se referem ao conteúdo de manganês dos minérios de manganês, com teor de 30% ou mais, extraídos; b) em muitos casos, os dados são de caráter puramente aproximativo; c) a fonte não divulga os dados relativos à U.R.S.S., cuja produção de minério bruto, em 1929, 1936, 1937 e 1938, atingiu 1 409, 2 800 (segundo "The Statesman's Yearbook, 1940"), 2 752 e 2 273 milhares de toneladas, respectivamente. — III. *Minério de ferro*: a) os dados se referem ao conteúdo de ferro dos minerais extraídos, inclusive os manganíferos, mas exclusive as piritas; b) em alguns casos, os dados representam apenas estimativas aproximadas, obtidas pela aplicação de percentagens fixas aos dados da produção do minério bruto; c) a tabela divulgada pela fonte exclui a U.R.S.S., cuja produção de minério bruto atingiu, em 1934, 1936 e 1938, 21 700 (segundo "The Statesman's Yearbook, 1940"), 28 200 (segundo "The Statesman's Yearbook, 1940") e 26 530 milhares de toneladas, respectivamente, e a China, cuja produção, segundo "The Statesman's Yearbook, 1940", atingiu, em 1935, 1 576 milhares de toneladas. — IV. *Minério de cobre*: a) os dados se referem ao conteúdo de cobre dos minérios de cobre (inclusive os mistos) extraídos; b) a produção de minério de cobre é exígua no Brasil; não há dados oficiais a respeito; indicações subsidiárias; c) a fonte não apresenta dados sôbre a U.R.S.S., cuja produção de piritas de cobre, segundo "The Statesman's Yearbook, 1940", atingiu, em 1934 e 1936, 2 081 e 1 333 milhares de toneladas, respectivamente. — V. *Minério de chumbo*: a) os dados se referem ao conteúdo de chumbo dos minérios de chumbo (inclusive os mistos) extraídos; b) a produção de minério de chumbo é exígua no Brasil; não há dados oficiais a respeito; indicações subsidiárias; c) a fonte não divulga dados sôbre a China, Polônia, Tcheco-Eslováquia e U.R.S.S. — VI. *Minério de zinco*: a) os dados se referem ao conteúdo de zinco dos minérios de zinco (inclusive os mistos) extraídos; b) a produção de minério de zinco é exígua no Brasil; não há dados oficiais a respeito; indicações subsidiárias; c) a fonte

não divulga dados sôbre a China, Polônia e U.R.S.S. Com referência à Polônia, todavía, "The Statesman's Yearbook, 1940" consigna, em os anos de 1935, 1936, 1937 e 1938, respectivamente, os seguintes dados sôbre a produção: 85, 93, 107 e 108 milhares de toneladas, d) em alguns casos, os dados divulgados pela fonte traduzem apenas aproximações das produções efetivas. — VII. *Concentrados de estanho*: a) os dados se referem ao conteúdo de estanho dos concentrados de estanho produzidos ou exportados; b) o Brasil não produz concentrados de estanho; indicação subsidiária. — VIII. *Bauxita*: a) salvo indicação em contrário, os dados divulgados pela fonte representam apenas a produção de minério bruto; b) a produção de criolito, outro minério de alumínio, encontrado apenas na Groenlândia, atingiu, em 1933, 10, e, em 1952, 74 milhares de toneladas; c) a fonte não divulga dados sôbre a U.R.S.S., cuja produção atingiu, em 1933, apenas 51 milhares de toneladas; assim sendo a U.R.S.S. não se incluía, pelo menos até aquela data, entre os maiores produtores de bauxita. — IX. *Minério de níquel*: a) os dados se referem ao conteúdo de níquel dos minérios de níquel extraídos; b) a produção de níquel é exígua no Brasil; não há dados oficiais a respeito; indicações subsidiárias; c) a fonte não divulga dados sôbre a U.R.S.S. — X. *Ouro*: a) salvo indicação em contrário, os dados se referem ao conteúdo de ouro fino dos minérios extraídos ou, em alguns casos, à produção de refinaria; b) a fonte não divulga dados sôbre a U.R.S.S., país sabidamente grande produtor de ouro; "The Statesman's Yearbook", 1940, consigna, em 1936, a produção de 7 350 milhares de onças finas, com referência à U.R.S.S. — XI. *Prata*: a) salvo indicação em contrário, os dados representam o conteúdo metálico dos minérios extraídos ou, em alguns casos, a produção de refinaria; b) a fonte não divulga dados sôbre a U.R.S.S. c) a fonte não divulga dados relativos ao Brasil; há, porém, dados oficiais divulgados no capítulo "Produção Extrativa", à página 69 dêste Anuário. — XII. *Diamante*: a) os dados se referem à produção mineira e de aluvião de diamantes não lapidados, compreendendo os diamantes preciosos ou gemas e os diamantes industriais; b) os diamantes industriais compreendem os diamantes pequenos e impuros, "bort", "carbonados", etc., sòmente utilizáveis como abrasivos e como parte de instrumentos de corte, etc. — XIII. *Sal*: a) a fonte deixa de apresentar o total mundial; os países consignados são os de produção mais elevada dentre os que prestaram informações à fonte; b) os dados representam a produção total de cloreto de sódio (NaCl) ou seja, vulgarmente, do sal de cozinha. — XIV. *Fosfatos naturais*: a) os dados se referem ao mineral bruto, com teor de fosfato variável; b) a fonte não divulga dados sôbre a U.R.S.S. — XV. *Sais potássicos*: a) os dados se referem ao conteúdo de $K_2O$ (ou ao equivalente em $K_2O$) dos diversos sais de potássio extraídos; b) a fonte não divulga dados sôbre a U.R.S.S. e a Polônia; com referência a êsse último país, todavia, informa que, atualmente, não existem nêle minas de sais potássicos em exploração; "The Statesman's Yearbook, 1940, divulga, para o território polonês de pré-guerra, em os anos de 1935, 1936, 1937 e 1938, as seguintes produções de sais potássicos: 384, 434, 521 e 567 milhares de toneladas; c) a produção de sais potássicos é exígua no Brasil; não há dados oficiais a respeito; indicações subsidiárias. — XVI. *Enxôfre*: a) os dados divulgados pela fonte se referem, sempre que possível, ao enxôfre extraídos das minas, excluindo o conteúdo de enxôfre das piritas e a produção de enxôfre à base das mesmas.

## XXIII — PRODUÇÃO REFERENTE A ALGUMAS CLASSES DA INDÚSTRIA MANUFATUREIRA, EM DIVERSOS PAÍSES — 1934/51

### 1. Indústria de produtos alimentares

#### a) Produção de carne

NOTAS — I. Sempre que possível, os dados da tabela se referem à produção de "carne de bovino" (boi e vitela, inclusive a de búfalo), "carne de suíno" (compreendendo toucinho defumado e presunto) e "carne de ovino" (carneiro e cordeiro, inclusive cabrito) expressas tôdas em pêso de carne com osso, isto é, inclusive a carcaça animal, mas exclusive banha de porco, sebo de bovino, ovino e caprino e miúdos. — II. De um modo geral, os dados da tabela se referem à "produção total", ou seja, a "produção comercial" (abates nos matadouros) e o abate nas fazendas, de animais nacionais. — III. A "produção comercial" se refere à "produção total", exclusive os abates realizados nas fazendas. — IV. A "produção fiscalizada" se refere à carne obtida dos animais abatidos sob a fiscalização do Govêrno. — V. Não se dispõem, no caso de alguns países, de informações relativas à compreensão dos dados indicados; é de se supor, todavia, que a maior parte dêles se refira às produções "fiscalizada" e "comercial". — VI. O confronto, em cada país, entre os dados de vários anos, é viável; o confronto entre os dados dos diversos países, todavía, deverá ser feito com cautela, tendo em vista a divergência que se observa no tocante às conceituações nacionais. — VII. Para os países cujos dados eram incompletos ou que deixaram de prestar informações, a fonte estabeleceu estimativas, baseadas, sempre que possível, em informações correlatas, tais como população pecuária, número de abates, pesos médios do gado em pé ou dos animais abatidos (pêso com carcaça), etc. — VIII. Nos países onde sòmente se dispôs de dados para um determinado ano, êste era utilizado como base para a extrapolação dos dados dos outros anos. — IX. Em certos países, os dados referentes à produção "comercial" ou à "fiscalizada", foram elevados à produção "total", mediante aplicação de fatôres de conversão, baseados nas percentagens informadas ou estimadas da produção informada e não informada.

## XXIII — PRODUÇÃO REFERENTE A ALGUMAS CLASSES DA INDÚSTRIA MANUFATUREIRA, EM DIVERSOS PAÍSES — 1934/51

### 2. Indústria têxtil

### a) Produção de fios

NOTAS — I. *Fios de algodão para tecelagem*: a) a fonte deixa de apresentar a produção mundial; os países consignados são os de produção mais elevada dentre os que prestaram informações; b) os dados se referem ao pêso total dos fios de algodão produzidos para venda direta, venda em comissão ou para transformações ulteriores; salvo indicação em contrário, deixam de ser incluídos os fios mistos, os fios fabricados com sobras e a estôpa utilizada na fabricação de pneumáticos. — II. *Fios de lã para tecelagem*: a) vêde item "a" da nota I; b) os dados se referem ao pêso dos fios de lã cardada e penteada, para venda em comissão, por atacado ou a varejo, ou para transformações ulteriores; c) salvo indicação em contrário, deixam de ser incluídos os fios mistos e os fios fabricados com sobras. — III. *"Rayon" de fiadura*: a) os dados se referem ao pêso total do "rayon" de fiadura, em filamentos contínuos, de todos os graus de resistência, produzido à base de celulose pelos processos de acetato, viscose, cupro-amoniacal e nitrocelulose; salvo indicação em contrário, excluem-se as sobras, a palha, a crina artificial, os fios de "rayon" para tecelagem e as fibras artificiais manufaturadas, de base não celulósica (como, por exemplo, o "nylon", o "lanital", o "PE-CE" etc.) cuja produção mundial e nos países maiores produtores, em 1952, cita-se a seguir em milhares de toneladas: Produção mundial — 145,3; Estados Unidos — 119,2; Reino Unido — 7,3. — IV. *Fibras de "rayon"*: a) as fibras de "rayon" são produzidas à base das mesmas matérias primas e pelos mesmos processos que o "rayon" de fiadura; no entanto, ao invés de filamentos contínuos, são fabricadas fibras curtas destinadas à fiação de fios de "rayon" para tecelagem; b) salvo indicação em contrário, deixam de ser incluídos os fios de "rayon" para tecelagem, sobras, palha, crina artificial e as outras fibras manufaturadas, de base não celulósica (como, por exemplo, o "nylon", o "lanital", o "PE-CE" etc.).

## XXIII — PRODUÇÃO REFERENTE A ALGUMAS CLASSES DA INDÚSTRIA MANUFATUREIRA, EM DIVERSOS PAÍSES — 1934/51

### 2. Indústria têxtil

### b) Produção de tecidos

NOTAS — I. *Tecidos de algodão*: a) a fonte deixa de apresentar a produção mundial; os países consignados são os de produção mais elevada dentre os que prestaram informações; b) os dados se referem, de modo geral, ao total da produção de tecidos de algodão ainda não submetidos aos processos de acabamento (alvejamento, tingidura, estamparia, mercerização, lustragem e outros); salvo indicação em contrário, os dados não compreendem a produção de peças de algodão para o vestuário e outros produtos manufaturados de algodão e a produção de tecidos mistos de algodão e outros têxteis; a produção de tecidos mistos só foi computada quando a proporção de algodão era superior a 50%. — II. *Tecidos de lã*: a) vêde o item "a" da nota I; b) os dados se referem aos tecidos de lã e de lã penteada, ainda não submetidos aos processos de acabamento (alvejamento, tingidura e outros). De modo geral, os tecidos mistos só estão incluídos quando a proporção de lã é superior a 50% do pêso total. — III. *Tecidos de "rayon"*: a) vêde item "a" da nota I; b) os dados se referem ao tecido em peças, ainda não submetido aos processos de acabamento (alvejamento, tingidura e outros).

## XXXIV — VALOR DO COMÉRCIO MUNDIAL, POR CONTINENTES E PRINCIPAIS PAÍSES — 1937/52

*CEREAIS*

Os dados se referem ao comércio de cereais, independente do fim a que são destinados, e compreendem, conseqüentemente as sementes e os cereais não apropriados ao consumo humano. Adicionalmente focalizou-se o comércio com farinha de trigo. A tabela consagrada a centeio deixa de incluir, no entanto, a farinha de centeio, tendo em vista as diminutas quantidades que entram no comércio.

As tabelas relativas a cereais em grão e à farinha de cereais não incluem outros produtos moageiros, tais como cereais descascados ou moídos, sêmolas, farelos, cevada laminada, cevada maltada, aveia em flocos e outros produtos similares. Para a confecção das tabelas relativas a trigo e farinha de trigo, a farinha foi convertida em equivalente de grão, à base de taxa de extração moageira uniforme de 75%.

*TRIGO E FARINHA DE TRIGO*

A tabela "trigo" inclui também "spelt" e "cereais mistos", ainda quando tenham sido informados separadamente.

*ARROZ*

O comércio internacional de arroz se refere sobretudo ao arroz em grão, que contém, em proporção variável, arroz partido. Ainda que êste geralmente só é utilizado no consumo humano após beneficiamento, as estatísticas comerciais dos países importadores não costumam em geral distinguí-lo do arroz comestível. Os subprodutos da moagem de arroz, tais como farinha e farelo de arroz, foram excluídos sempre que fôssem informados separadamente.

O comércio de arroz com casca tornou-se insignificante no pós-guerra; assim, os dados referentes ao mesmo foram expressos em têrmos de arroz polido, sendo o arroz com casca convertido em equivalente de arroz polido à base da taxa de extração normal de 65%.

*AÇÚCAR*

A fonte apresenta dados para o comércio de açúcar de beterraba e cana em conjunto, se bem que, em certos países da África e da Ásia, êles compreendam também pequenas quantidades de "jaggery" (açúcar não refinado, extraído da seiva de certas palmeiras).

Os outros açúcares, como sejam, glucose, maltose, levulose, açúcares invertidos etc., foram excluídos, sempre que informados separadamente.

Os dados referentes às importações e exportações são focalizados de acôrdo com a nomenclatura aduaneira em vigor nos países.

Os melaços, as garapas e os outros subprodutos da fabricação de açúcar não foram incluídos, salvo em Barbados e no Canadá; as exportações dos melaços concentrados ("fancy melasses") de Barbados e as importações canadenses de melaços, provenientes dêsse território, foram convertidas em equivalente de açúcar e somados ao açúcar bruto.

*BATATAS*

Os dados se referem ao comércio com batatas frescas, inclusive tubérculos para sementeira. As batatas beneficiadas (enlatadas, desidratadas ou pulverizadas) foram excluídas sempre onde fôssem informadas em separado.

*FEIJÃO*

No tocante às leguminosas sêcas, as nomenclaturas aduaneiras apresentam consideráveis divergências; assim não foi possível publicar dados de boa comparabilidade para cada variedade entrada no comércio internacional. Os dados publicados no pré-guerra, pelo Instituto Internacional de Agricultura, restringiam-se aos feijões secos das espécies "phæseolus", "dolichos" e "cajanus", e a presente publicação obedece à mesma limitação. Como o indicam as chamadas de rodapé, os dados compreendem, às vêzes, outras leguminosas; nesses casos os dados são focalizados conforme informados.

Os totais da importação e exportação, como òbviamente se depreende, não se podem contrabalançar.

*BANANA*

Os dados se referem ao comércio de bananas frescas, verdes ou maduras, exclusive os frutos do plátano ("banana das Antilhas"), onde êsses foram informados em separado. Não se incluem bananas desidratadas ou outras bananas beneficiadas.

As bananas são exportadas em cachos ("stems" e "bunches") de tamanho e pêso variável, conforme a espécie comerciada. A maioria dos países exportadores e importadores registram as suas exportações e importações em cachos, sem ter em conta a variação do pêso. Para obter a conversão a pêso, empregaram-se os fatôres de conversão, adotados pelos diversos países, desprezando-se a variação que poderá verificar-se no decorrer do ano ou no curso de vários anos.

*FRUTAS CÍTRICAS*

As laranjas e tangerinas foram reunidas em um grupo único, porque sòmente poucos países informavam a produção em separado. Os dados incluem as laranjas doces e amargas e as diversas espécies de tangerinas (clementinas, sutzumas etc.).

*CAROÇO DE ALGODÃO*

Os dados expressam os pesos da mercadoria, como expedidas e declaradas para fins de registro alfandegário (caroço de algodão com casca ou sem casca), não se procurando converter êsses pesos (brutos ou líquidos) a uma base comum.

Utilizou-se um fator de conversão de 15,5% para expressar o equivalente em óleo do caroço de algodão comerciado.

*AZEITE DE OLIVEIRA*

Os dados se referem ao azeite de oliveira comestível e não comestível (azeites sulfurados e residuais); também foram incluídos nas importações os óleos de mesa ou salada e outros óleos vegetais comestíveis, quando a análise das importações indica como principal procedência a Espanha, Itália e o Oriente Próximo. A tabela indica o dado global para os casos em que o azeite de oliveira era misturado a outros óleos vegetais.

A nomenclatura alfandegária de certos países inclui o azeite de oliveira em um único grupo juntamente com outros óleos vegetais, o que torna os dados relativos às importações geralmente superiores aos das exportações, que se referem mais estritamente a azeite de oliveira.

*CAFÉ*

A tabela inclui o comércio de café relativo ao ano civil. Refere-se ao café com casca e descascado, não incluindo o café torrefato e moído, os sucedâneos (chicória), os extratos e as preparações sempre que êsses dados fôssem informados separadamente.

Referentemente a alguns países (Quênia, Uganda etc.) os dados incluem possìvelmente pequenas quantidades de frutos de café.

*CACAU EM AMÊNDOAS*

A tabela refere-se ao comércio de amêndoas, excluindo o de cacau pilado ou em pó. Às vêzes as nomenclaturas alfandegárias eram pouco claras, sobretudo no que se refere aos importadores secundários. Indicavam às vêzes, simplesmente o comércio de cacau sem precisar se o produto era cacau em amêndoas, cacau em pó, manufaturas de cacau ou os três tidos de mercadoria, simultâneamente.

*FUMO*

Os dados indicados pela fonte se referem ao comércio de fôlhas e talos de fumo, compreendendo também as nervuras, as fôlhas anãs, os resíduos, as aparas e o pó. Sempre quando disponíveis, foram incluídos os dados relativos ao "tumbac" (fumo para o narguilé) pois que essa mercadoria é objeto de um comércio intenso no Oriente Próximo.

As divergências exageradas entre os totais das importações e os das exportações, no período 1948/52, são devidas em parte ao aumento das quantidades armazenadas nos entrepostos alfandegários.

*ALGODÃO EM RAMA*

A tabela focalizada pela fonte refere-se ao comércio de algodão em rama (descaroçado); os resíduos, "trash" e o "linters" foram excluídos.

*JUTA*

A tabela focalizada pela fonte compreende a juta verdadeira e as fibras similares, como sejam: "kenaf" ("hibiscus cannabinus") e "paka" ("urena lobata" e "cephalonia polyandrum"), inclusive aparas e resíduos.

Os dados de pré e de pós-guerra não permitem confronto entre si, por terem a Índia e o Paquistão, a partir de 1948, estabelecido as suas próprias estatísticas que, pela primeira vez, assinalam tanto embarques do Paquistão destinados à Índia, como o comércio exterior do subcontinente indiano com o resto do mundo.

*SÊDA*

Os dados se referem à sêda bruta produzida por bicho-da-sêda e compreendem os "cocons", para os quais se calculou o equivalente em sêda bruta de 25% do pêso total. Excluíram-se, sempre que possível as sêdas selvagens ("tussah"), a "floss silk", "noils" e os resíduos.

*LÃ*

A tabela refere-se sòmente à lã bruta de carneiros e cordeiros sem levar em conta as outras espécies de pêlo animal ou de produtos semimanufaturados, como sejam, a lã cardada, a lã penteada, "noils", resíduos e lã recuperada ("shoddy" e "mungo").

Os dados representam os pesos efetivos das quantidades comerciadas; foram indicadas três espécies de resultados:

a) lã engordurada e lavada (antes de tosquiar);
b) lã lavada a quente ou carbonizada (após a tosquia), compreendendo as lãs alvejada e tinta;
c) "pulled wool".

Onde a "pulled wool" não foi indicada sob item específico, ela vem incluída no item a), salvo para a Alemanha e os Estados Unidos, que a incluem no item b).

Os pêlos comerciados com a pele acham-se excluídos, excessão feita a pequenas quantidades importadas pelos Estados Unidos.

Desde que a lã perde de 25 a 65% de seu pêso, na lavagem, confrontos rigorosos entre quantidades de lã só poderão ser estabelecidos à base da lã desengordurada. Para cada país as exportações e importações totais foram, pois, calculadas à base da lã desengordurada, permitindo assim um confronto rigoroso entre a tabela referida à lã e as tabelas concernentes a outras fibras têxteis.

As exportações foram calculadas em equivalente de lã desengordurada, segundo os teores de lã das várias espécies produzidas em cada país. Os fatôres de conversão variam de 35 a 70%, para as lãs engorduradas; de 89 a 95%, para as lãs desengorduradas e, de 80 a 85%, para a "pulled wool".

Não foi possível avaliar o comércio internacional das peles comerciadas com sua lã, pois torna-se muito difícil avaliar o seu teor de lã.

*BORRACHA*

Os dados compreendem, na medida em que a distinção foi possível, o látex em estado sêco, excluindo os resíduos de borracha e as outras gomas similares à borracha, tais como a balata, a gutapercha, etc.

Nas estatísticas comerciais da maioria dos países o látex é indicado conforme o pêso líquido de sua matéria sêca. Quando os dados originais eram informados em pêso bruto, a conversão foi efetuada à base de 60%.

*MANTEIGA*

Os dados focalizados pela fonte compreendem pequenas quantidades de "ghee" (manteiga de leite de búfalo) e outras matérias graxas do leite.

# TABELAS INTERNACIONAIS

## I — SUPERFÍCIE E POPULAÇÃO DE TODOS OS PAÍSES SOBERANOS, DEPENDÊNCIAS, TERRITÓRIOS NÃO AUTÔNOMOS, TERRITÓRIOS SOB TUTELA, CONDOMÍNIOS E ADMINISTRAÇÕES INTERNACIONAIS, SEGUNDO O ÚLTIMO CENSO E AS ESTIMATIVAS PARA 1937, 1949, 1950 E 1951

| ESPECIFICAÇÃO | Superfície total em 1951 (km2) | POPULAÇÃO | | | | | | |
|---|---|---|---|---|---|---|---|---|
| | | Recenseada | | Estimada para 1.º-VII (1 000 habitantes) | | | | Densidade em 1.º-VII-1951 (hab./km2) |
| | | Data do último censo | Efetivos | 1937 | 1949 | 1950 | 1951 | |
| **ÁFRICA** | | | | | | | | |
| Egito (1) | (2) 1 000 000 | 26- III-1947 | (3) 18 966 767 | 16 008 | 19 888 | 20 439 | 20 729 | (4) 21 |
| Etiópia | 1 060 000 | — | — | ... | 15 000 | 15 000 | 15 000 | 14 |
| Libéria | 111 370 | — | — | 1 510 | 1 648 | ... | ... | ... |
| Líbia | 1 759 540 | 21- IV -1936 | 848 610 | ... | ... | ... | 1 124 | 1 |
| União Sul-Africana | 1 224 206 | 8- V -1951 | (5) 12 646 375 | 9 805 | 12 112 | 12 320 | 12 683 | 10 |
| **Administração Internacional** | | | | | | | | |
| Tânger | 349 | — | — | (6) 95 | 150 | 111 | 172 | (7) — |
| **Condomínio** | | | | | | | | |
| Sudão Anglo-Egípcio | 2 505 700 | — | — | ... | 8 182 | 8 350 | 8 740 | 3 |
| **Govêrno Militar** | | | | | | | | |
| Eritréia (Reino Unido) (8) | 124 000 | — | — | ... | 1 086 | 1 104 | ... | ... |
| **Território anteriormente sob mandato** | | | | | | | | |
| Sudoeste Africano | 822 876 | 8- V -1951 | (5) 414 601 | 323 | 374 | 379 | 416 | 1 |
| **Territórios não autônomos e dependências** | | | | | | | | |
| Bélgica | | | | | | | | |
| Congo Belga | 2 343 930 | — | — | 10 154 | 11 046 | 11 258 | (9) 11 463 | 5 |
| Espanha | | | | | | | | |
| África Ocidental Espanhola | 269 150 | — | (10) — | 74 | 78 | 80 | (6) 81 | 0 |
| Ifni | 1 750 | — | — | 40 | 42 | 43 | (6) 44 | 25 |
| Rio do Ouro e Saguia el-Hamra | 267 400 | — | — | 34 | 36 | 37 | (6) 37 | 0 |
| Guiné Espanhola | 28 051 | 15-XII-1942 | 170 582 | 169 | 173 | 175 | (6) 175 | 6 |
| Anobom | 17 | 15-XII-1942 | 1 379 | ... | ... | ... | ... | (7) — |
| Corisco | 15 | 15-XII-1942 | 583 | ... | ... | ... | ... | (7) — |
| Elobei, Ilhas | 2 | 15-XII-1942 | 202 | ... | ... | ... | ... | (7) — |
| Fernando Pó | 2 017 | 15-XII-1942 | 33 980 | ... | ... | ... | ... | ... |
| Rio Muni | 26 000 | 15-XII-1942 | 134 438 | ... | ... | ... | ... | ... |
| Marrocos Espanhol | | | | | | | | |
| Zona Meridional | 19 656 | VI -1945 | 1 082 009 | 869 | 1 052 | 1 061 | (6) 1 071 | 54 |
| Zona Setentrional | (6) 26 000 | — | — | ... | ... | ... | (6) 13 | 1 |
| Possessões da África do Norte | | | | | | | | |
| Ceuta | 19 | 31-XII-1950 | 59 936 | 56 | 67 | 60 | 60 | (7) — |
| Melila | 12 | 31-XII-1950 | 81 182 | 72 | 92 | 81 | 81 | (7) — |
| Outras possessões (11) | (6) 182 | 31-XII-1940 | 472 | ... | ... | ... | ... | ... |
| França | | | | | | | | |
| África Equatorial Francesa | 2 510 000 | — | (12) — | (13) 3 423 | 4 347 | 4 406 | 4 484 | 2 |
| Chade | 1 284 000 | — | — | 1 433 | ... | 2 241 | ... | ... |
| Congo Central | 342 000 | — | — | 746 | ... | 684 | ... | ... |
| Gabon | 267 000 | — | — | 410 | ... | 409 | ... | ... |
| Ubangi-Chari | 617 000 | — | — | 834 | ... | 1 072 | ... | ... |
| África Ocidental Francesa | 4 752 700 | — | (14) — | 14 938 | ... | ... | 17 208 | 4 |
| Alto Volta | 284 400 | — | — | ... | ... | ... | 3 109 | 11 |
| Costa do Marfim | 319 500 | — | — | ... | ... | ... | 2 169 | 7 |
| Daomé | 113 400 | — | — | 1 289 | ... | ... | 1 535 | 14 |

**FONTE** — "UNITED NATIONS", "Demographic Yearbook", 1952.

(1) Exclusive as fôrças aliadas e os prisioneiros de guerra, no país. — (2) Superfície habitada e cultivada: 34 824 km2. — (3) Exclusive aproximada mente 55 073 nômades; inclusive as fôrças aliadas. — (4) Densidade relativa à superfície habitada e cultivada: 595 hab/km2. — (5) Dado provisório ou estimativa. — (6) Estimativa não oficial. — (7) A fonte deixa de calcular a população relativa de área inferior a 1 000 km2. — (8) A Eritréia tornou-se um Estado autônomo, associado à Etiópia, em 11-IX-1952. — (9) Sòmente a população indígena. — (10) O censo da população não indígena, realizado em 31-X-1940, registrou um total de 1 157 habitantes. — (11) Alhucemas, Chafarinas e Peñon de Velez de la Gomera. — (12) O recenseamento da população de origem européia e da população indígena assimilada, de 30-VI-1951, registrou um total de 21 000 habitantes (dado provisório ou estimativa). — (13) Estimativa de 1936. — (14) O recenseamento da população de origem européia e da população indígena assimilada, de 28-VI-1951, registrou um total de 63 100

# TABELAS INTERNACIONAIS

## I — SUPERFÍCIE E POPULAÇÃO DE TODOS OS PAÍSES SOBERANOS, DEPENDÊNCIAS, TERRITÓRIOS NÃO AUTÔNOMOS, TERRITÓRIOS SOB TUTELA, CONDOMÍNIOS E ADMINISTRAÇÕES INTERNACIONAIS, SEGUNDO O ÚLTIMO CENSO E AS ESTIMATIVAS PARA 1937, 1949, 1950 E 1951

| ESPECIFICAÇÃO | Superfície total em 1951 (km2) | POPULAÇÃO | | | | | | Densidade em 1.º-VII-1951 (hab./km2) |
|---|---|---|---|---|---|---|---|---|
| | | Recenseada | | Estimada para 1.º-VII (1 000 habitantes) | | | | |
| | | Data do último censo | Efetivos | 1937 | 1949 | 1950 | 1951 | |
| **ÁFRICA (conclusão)** | | | | | | | | |
| Guiné Francesa | 275 100 | — | — | 2 065 | ... | ... | 2 261 | 8 |
| Mauritânia | 1 077 600 | — | — | 370 | ... | ... | 657 | 1 |
| Níger | 1 281 100 | — | — | ... | ... | ... | 2 127 | 2 |
| Senegal e Dacar | 208 800 | — | — | 1 664 | ... | ... | 2 093 | 10 |
| Sudão Francês | 1 192 800 | — | — | ... | ... | ... | 3 347 | 3 |
| Argélia (15) | 2 191 464 | 31- X -1948 | (16) 8 681 785 | ... | 8 602 | 8 753 | 8 930 | 4 |
| Comoras, Ilhas | 2 160 | — | (17) — | ... | ... | 165 | 165 | 76 |
| Madagascar (18) | 589 840 | — | (19) — | ... | 4 207 | 4 304 | 4 333 | 7 |
| Marrocos Francês (20) | 390 800 | — | (21) — | (13) 6 665 | 8 325 | 8 410 | 8 500 | 22 |
| Reunião (22) | 2 511 | 31- X -1946 | 241 708 | ... | 253 | 258 | 263 | 105 |
| Somália Francesa | 21 700 | — | (23) — | (13) 46 | ... | 55 | 55 | 3 |
| Tunísia (24) | 155 830 | 1- XI -1946 | 3 230 952 | ... | 3 416 | 3 470 | 3 500 | 22 |
| **Portugal** | | | | | | | | |
| Angola | 1 246 700 | 30-XII-1950 | (5) 4 111 796 | 2 622 | 4 056 | 4 093 | 4 130 | 3 |
| Cabo Verde, Ilhas | 4 033 | 15-XII-1950 | (5) 147 328 | 165 | 137 | 138 | 150 | 37 |
| Guiné Portuguêsa | 36 125 | 15-VII-1950 | 510 777 | 430 | 508 | 511 | 517 | 14 |
| Moçambique | 771 125 | 30- XI -1950 | (5) 5 732 767 | 4 705 | 5 634 | 5 717 | 5 781 | 7 |
| São Tomé e Príncipe | 964 | 15-XII-1950 | (5) 60 159 | 59 | 61 | 60 | 60 | (7) — |
| **Reino Unido** | | | | | | | | |
| Basutolândia | 30 343 | 7- V -1946 | 563 854 | 563 | 570 | 574 | 578 | 19 |
| Bechuanalândia | 712 200 | 7- V -1946 | (25) 294 231 | 270 | 287 | 289 | 290 | 0 |
| Costa do Ouro (26) | 204 089 | 1- II -1948 | 3 735 682 | ... | 3 811 | 3 870 | 3 929 | 19 |
| Gâmbia (27) | 10 368 | 24- V -1931 | (28) 199 520 | 200 | 268 | 273 | 279 | 27 |
| Colônia | 66 | 4- XI -1951 | (5) 27 297 | ... | ... | ... | 27 | (7) — |
| Maurícia, Ilha (29) | 1 865 | 11- VI -1944 | 419 185 | 410 | 449 | 465 | 484 | 260 |
| Rodrigues | 109 | 11- VI -1944 | 11 885 | 10 | 13 | 14 | 14 | (7) — |
| Outras dependências (30) | 122 | 11- VI -1944 | 1 578 | ... | ... | ... | (6) 2 | (7) — |
| Niassalândia | 125 465 | — | — | 1 644 | 2 314 | 2 330 | 2 401 | 19 |
| Nigéria (26) | 876 922 | — | — | 20 230 | ... | ... | 25 000 | 29 |
| Quênia (26) | 582 624 | 11-VII-1948 | (31) 5 186 966 | ... | 5 454 | 5 555 | 5 680 | 10 |
| Rodésia do Norte (32) | 751 900 | 30- VI -1950 | (33) 1 837 000 | 1 440 | 1 641 | 1 886 | 1 947 | 3 |
| Rodésia do Sul | 389 347 | 31-VIII-1948 | (34) 1 587 100 | 1 359 | 2 018 | 2 090 | 2 158 | 6 |
| Santa Helena, Ilha (35) | 210 | 27- X -1946 | 5 040 | 4 | 5 | 5 | 5 | (7) — |
| Seychelles, Ilhas (36) | 405 | 21-XII-1947 | (37) 34 632 | 31 | 35 | 36 | 37 | (7) — |
| Serra Leoa (26) | 72 323 | — | — | ... | ... | 1 880 | (6) 1 891 | 26 |
| Somália Britânica (38) | 176 113 | — | (39) — | 350 | 500 | 500 | 500 | 3 |
| Swasilândia | 17 364 | 7- V -1946 | 185 215 | 160 | 194 | 197 | 200 | 12 |
| Uganda | 243 401 | 11-VIII-1948 | (40) 4 958 520 | ... | 5 050 | ... | 5 187 | 21 |
| Zanzibar e Pemba | 2 642 | 25- II -1948 | (41) 264 162 | 243 | 268 | 269 | 272 | 103 |
| **Territórios sob tutela** | | | | | | | | |
| Camerum (Administração Britânica) | 88 266 | — | — | 865 | 1 000 | 1 000 | 1 000 | 11 |
| Camerum (Administração Francesa) | 439 000 | — | (42) — | 2 473 | ... | 3 085 | 3 125 | 7 |
| Ruanda-Urundi (Administração Belga) | 54 172 | — | — | 3 626 | 3 878 | 3 914 | (9) 3 835 | 71 |
| Somália (Administração Italiana) | 513 533 | 21- IV -1931 | 1 021 572 | ... | ... | ... | 1 247 | 2 |
| Tanganica (Administração Britânica) | 939 326 | 2-VIII-1948 | (43) 7 477 677 | ... | 7 514 | ... | 7 827 | 8 |
| Togo (Administração Britânica) | 33 775 | 1- II -1948 | 382 768 | 325 | 391 | 397 | 404 | 12 |
| Togo (Administração Francesa) | 55 000 | — | (44) — | 764 | 982 | 998 | 1 014 | 18 |

habitantes (dado provisório ou estimativa). — (15) Abrangendo os departamentos franceses de além-mar de Argel, Constantine e Orã e os Territórios do Sul. — (16) População de direito; inclusive a população recenseada à parte, isto é, militares, pessoas recolhidas a prisões, hospitais e hospícios, pessoas pertencentes a coletividades religiosas etc. — (17) O recenseamento da população de origem européia e da população indígena assimilada, de 31-VII-1946, registrou um total de 728 habitantes. — (18) Exclusive as dependências: Ilha de Nossi-Bé, Ilha de Santa Maria, Ilhas Gloriosas, Ilhas de São Paulo, Amsterdam e Marion, os arquipélagos de Crozet e Kerguélen e a Terra Adelaide. — (19) O recenseamento da população de origem européia e da população indígena assimilada, de 31-VII-1946, registrou um total de 59 257 habitantes. — (20) Estado associado; sòmente a população civil. — (21) O recenseamento da população de origem européia e da população indígena assimilada, de 15-IV-1951, registrou um total de 363 354 habitantes. — (22) Departamento francês de além-mar. — (23) O recenseamento da população de origem européia e da população indígena assimilada, de 6-VII-1946, registrou um total de 1 415 habitantes. — (24) Estado associado. — (25) Inclusive cêrca de 10 000 civis nacionais ausentes do país. — (26) Colônia e protetorado. — (27) Exclusive os trabalhadores temporários provenientes de outras regiões, estimados, em 1951, em 15 042 pessoas. — (28) O "censo" anual do protetorado, de 1951, registrou uma população de 252 389 habitantes. — (29) Exclusive as dependências. — (30) Diego Garcia, Peros Banhos, Agalega, Solomon e Saint Brandon. — (31) Exclusive as Províncias da Fronteira Setentrional e parte do Vale do Rift, cuja população estimada é de 219 000 habitantes. Sòmente a população civil; exclusive as pessoas em trânsito (4 137) e os refugiados poloneses (188). — (32) População de direito. — (33) População africana; censo por amostragem (população de fato: 1 816 000 habitantes). — (34) Sòmente a população africana originária da Rodésia do Sul (censo por amostragem). — (35) Inclusive a dependência de Ascenção, exclusive Tristão da Cunha (área e população: cêrca de 41 km2 e 200 habitantes, respectivamente) e as ilhas desabitadas de Gough, Inacessível e Nightingale. — (36) Colônia e dependências, compreendendo 92 ilhas. — (37) Exclusive 700 membros das fôrças armadas em serviço no exterior. — (38) Protetorado. — (39) O recenseamento da população de origem não indígena, de 26-IV-1931, registrou um total de 2 683 habitantes. — (40) Exclusive 4 020 refugiados poloneses e 209 pessoas em trânsito. — (41) Exclusive os refugiados poloneses alojados em campos e as pessoas em trânsito. — (42) O recenseamento da população de origem européia e da população indígena assimilada, de 12-XI-1951, registrou um total de 2 000 habitantes (dado provisório ou estimado). — (43) Exclusive os membros das fôrças armadas e 5 397 refugiados de guerra poloneses. — (44) O recenseamento da população de origem européia e da população indígena assimilada;

# TABELAS INTERNACIONAIS

## I — SUPERFÍCIE E POPULAÇÃO DE TODOS OS PAÍSES SOBERANOS, DEPENDÊNCIAS, TERRITÓRIOS NÃO AUTÔNOMOS, TERRITÓRIOS SOB TUTELA, CONDOMÍNIOS E ADMINISTRAÇÕES INTERNACIONAIS, SEGUNDO O ÚLTIMO CENSO E AS ESTIMATIVAS PARA 1937, 1949, 1950 E 1951

| ESPECIFICAÇÃO | Superfície total em 1951 (km2) | POPULAÇÃO | | | | | | |
|---|---|---|---|---|---|---|---|---|
| | | Recenseada | | Estimada para 1.º-VII (1 000 habitantes) | | | | Densidade em 1.º-VII-1951 (hab./km2) |
| | | Data do último censo | Efetivos | 1937 | 1949 | 1950 | 1951 | |
| **AMÉRICA DO NORTE** | | | | | | | | |
| Canadá (32) | 9 960 170 | 1- VI -1951 | 14 009 429 | 11 339 | 13 447 | 13 712 | 14 009 | 1 |
| Costa Rica | 51 011 | 22- V -1950 | (32) 800 875 | 576 | 777 | 800 | 825 | 16 |
| Cuba | 114 524 | 25-VII-1943 | (32) 4 778 583 | 4 359 | 5 253 | 5 362 | 5 469 | 48 |
| Dominicana, República | 49 543 | 6-VIII-1950 | (5) 2 121 083 | 1 556 | 2 067 | 2 116 | 2 167 | 44 |
| Estados Unidos (32) (45) | 7 827 680 | 1- IV -1950 | 150 697 361 | 128 961 | 149 149 | 151 689 | 154 353 | 20 |
| Guatemala | 108 889 | 18- IV -1950 | 2 787 030 | 2 088 | 2 724 | 2 803 | 2 887 | 27 |
| Haiti | 27 750 | 7-VIII-1950 | (5)(32) 3 111 973 | ... | ... | 3 112 | ... | ... |
| Honduras | 115 205 | 18- VI -1950 | 1 368 605 | 1 020 | 1 326 | 1 505 | ... | ... |
| México | 1 969 367 | 6- VI -1950 | (5)(32) 25 715 350 | 18 737 | 24 825 | 25 706 | 26 332 | 13 |
| Nicarágua | 148 000 | 31- V -1950 | (5)(32) 1 053 189 | 926 | 1 184 | 1 053 | 1 088 | 7 |
| Panamá | 74 010 | 10-XII-1950 | 805 285 | 575 | 777 | 797 | 817 | 11 |
| Salvador | 34 126 | 13- VI -1950 | 1 855 917 | 1 571 | 1 835 | 1 859 | 1 920 | 56 |
| **Territórios não autônomos e dependências** | | | | | | | | |
| Dinamarca | | | | | | | | |
| Groenlândia | (46) 2 175 600 | 31-XII-1945 | 21 412 | 18 | 23 | 23 | 23 | 0 |
| Estados Unidos | | | | | | | | |
| Alasca (32)(47) | 1 518 717 | 1- IV -1950 | 128 643 | 70 | 134 | 136 | (6) 140 | 0 |
| Panamá (Zona do Canal) (32)(47) | 1 432 | 1- IV -1950 | 52 822 | 48 | ... | 52 | 42 | 29 |
| Pôrto Rico (32)(47) | 8 896 | 1- IV -1950 | 2 210 703 | 1 777 | 2 193 | 2 216 | 2 253 | 253 |
| Virgens, Ilhas (32)(47)(48) | 344 | 1- IV -1950 | 26 665 | 24 | 27 | 27 | (6) 27 | (7) — |
| França | | | | | | | | |
| Guadelupe (22)(49) | 1 780 | 25- IV -1946 | 278 464 | .. | ... | ... | (6) 292 | 164 |
| Martinica (22) | 1 102 | 16- V -1946 | 261 595 | .. | ... | ... | (6) 276 | 250 |
| São Pedro e Miquelon | 240 | 1951 | 4 606 | ... | 5 | 5 | 5 | (7) — |
| Holanda | | | | | | | | |
| Índias Ocidentais Holandesas (50) | 947 | 31-XII-1930 | 71 769 | 93 | 158 | 161 | 166 | (7) — |
| Reino Unido | | | | | | | | |
| Bermudas (51) | 54 | X-1950 | (5) 37 254 | 31 | 36 | 37 | 38 | (7) — |
| Honduras Britânica | 22 965 | 9- IV -1946 | 59 220 | 54 | 65 | 66 | 70 | 3 |
| Índias Ocidentais Britânicas | | | | | | | | |
| Baamas | 11 404 | 25- IV -1943 | 66 846 | 67 | 77 | 79 | 81 | 7 |
| Barbados | 431 | 9- IV -1946 | 192 800 | 173 | 205 | 210 | (6) 213 | (7) — |
| Barlavento | 2 126 | 9- IV -1946 | 251 771 | 247 | 269 | 276 | (6) 280 | 132 |
| Dominica | 789 | 9- IV -1946 | 47 624 | 49 | 52 | 54 | 55 | (7) — |
| Granada (52) | 344 | 9- IV -1946 | 72 387 | 74 | 75 | 77 | ... | (7) — |
| Santa Lúcia | 603 | 9- IV -1946 | 70 113 | 67 | 76 | 79 | 80 | (7) — |
| São Vicente (53) | 389 | 9- IV -1946 | 61 647 | 57 | 66 | 67 | ... | (7) — |
| Jamaica (29) | 11 424 | 4- I -1943 | (32) 1 237 063 | 1 123 | 1 374 | 1 403 | 1 430 | 125 |
| Caiman | 241 | 4- I -1943 | (32) 6 670 | 6 | 7 | 7 | (6) 7 | (7) — |
| Turcas e Caicos | 523 | 4- I -1943 | (32) 6 138 | 6 | 7 | 7 | (6) 7 | (7) — |
| Sotavento | 1 094 | 9- IV -1946 | 108 838 | 97 | 110 | 113 | 116 | 106 |
| Antígua | 442 | 9- IV -1946 | 41 757 | 33 | 44 | 45 | 46 | (7) — |
| Montserrat | 83 | 9- IV -1946 | 14 333 | 15 | 13 | 14 | ... | (7) — |
| St. Kitts-Nevis e Anguilla | 396 | 9- IV -1946 | 46 243 | 42 | 47 | 48 | ... | (7) — |
| Virgens, Ilhas | 174 | 9- IV -1946 | 6 505 | 6 | 6 | 6 | ... | (7) — |
| Trinidad e Tobago | 5 128 | 9- IV -1946 | 557 970 | 450 | 613 | 632 | 649 | 127 |
| **AMÉRICA DO SUL** | | | | | | | | |
| Argentina | 2 808 492 | 10- V -1947 | (32)(54) 15 893 827 | 13 490 | 16 744 | 17 197 | 17 644 | 6 |
| Bolívia (55) | 1 098 581 | 5- IX -1950 | 2 691 092 | 2 599 | 2 984 | 3 019 | 3 054 | 3 |
| BRASIL | 8 516 037 | 1-VII-1950 | (5)(32) 52 645 479 | 38 685 | 50 900 | 52 124 | 53 377 | 6 |
| Chile | 741 767 | 24- IV -1950 | (5) 5 885 083 | 4 754 | 5 712 | 5 809 | 5 912 | 8 |
| Colômbia | 1 138 355 | 9- V -1951 | (5) 11 266 075 | 8 531 | 11 015 | 11 260 | 11 266 | 10 |
| Equador | 275 000 | 29- XI -1950 | (32) 3 202 757 | 2 782 | ... | 3 203 | ... | ... |
| Paraguai | 406 752 | 28- X -1950 | (32) 1 405 627 | 934 | 1 304 | 1 406 | 1 425 | 4 |

de 8-V-1952, registrou o total de 1 000 habitantes (dado provisório ou estimativa). — (45) Exclusive os cidadãos civis dos Estados Unidos continentais ausentes do país por muito tempo. Os efetivos do último censo excluem também cêrca de 435 000 militares ausentes dos Estados Unidos continentais na época do censo. — (46) A superfície livre de geleiras atinge apenas 341 700 km2. — (47) Inclusive as fôrças armadas dos Estados Unidos estacionadas na região. — (48) Ilhas de Santa Cruz, São João e São Tomás. — (49) Inclusive as dependências de Maria Galante, La Désirade, Les Saintes, Petit-Terre, São Bartolomeu e parte de São Martinho. — (50) Compreendendo Aruba, Bonaire, Curaçau, Saba, Santo Eustáquio e parte de São Martinho. — (51) Sòmente a população civil, — (52) Inclusive Carriacou e outras dependências das Ilhas Granadinas. — (53) Inclusive Bequia e outras dependências das Ilhas Granadinas. — (54) Não se procedeu a um ajustamento para compensar as lacunas do Censo, cujos resultados acusavam uma subestimativa de 158 938 pessoas. — (55) O total da população, ajustado para compensar as lacunas do Censo, atingia a 3 019 031 pessoas. — (56) Exclusive uma estimativa de 465 144, para compensar a

# TABELAS INTERNACIONAIS

## I — SUPERFÍCIE E POPULAÇÃO DE TODOS OS PAÍSES SOBERANOS, DEPENDÊNCIAS, TERRITÓRIOS NÃO AUTÔNOMOS, TERRITÓRIOS SOB TUTELA, CONDOMÍNIOS E ADMINISTRAÇÕES INTERNACIONAIS, SEGUNDO O ÚLTIMO CENSO E AS ESTIMATIVAS PARA 1937, 1949, 1950 E 1951

| ESPECIFICAÇÃO | Superfície total em 1951 (km2) | POPULAÇÃO | | | | | | |
|---|---|---|---|---|---|---|---|---|
| | | Recenseada | | Estimada para 1.º-VII (1 000 habitantes) | | | | Densidade em 1.º-VII-1951 (hab./km2), |
| | | Data do último censo | Efetivos | 1937 | 1949 | 1950 | 1951 | |
| **AMÉRICA DO SUL (conclusão)** | | | | | | | | |
| Peru | 1 249 049 | 9-VI-1940 | (56) 6 207 967 | 6 695 | 8 240 | 8 405 | 8 558 | 7 |
| Uruguai | 186 926 | 12-X-1908 | 1 042 686 | 2 080 | 2 353 | ... | ... | ... |
| Venezuela (57) | 912 050 | 26-XI-1950 | (5) 4 985 716 | 3 415 | 4 787 | 4 927 | 5 071 | 6 |
| **Territórios não autônomos e dependências** | | | | | | | | |
| França | | | | | | | | |
| Guiana Francesa (22) | 91 000 | 25-V-1946 | 28 506 | ... | ... | ... | (6) 26 | 0 |
| Guiana | 12 500 | 25-V-1946 | 23 513 | ... | ... | ... | ... | ... |
| Inini | 78 500 | 25-V-1946 | 4 993 | ... | ... | ... | ... | ... |
| Holanda | | | | | | | | |
| Guiana Holandesa (Surinam) | 142 822 | 31-VII-1921 | (58) 107 723 | 170 | 214 | 219 | 223 | 2 |
| Reino Unido | | | | | | | | |
| Guiana Britânica | 214 962 | 9-IV-1946 | (59) 369 678 | (59) 334 | (59) 409 | 420 | 431 | 2 |
| Malvinas (Falklands) Ilhas (60) | 11 960 | 31-III-1946 | 2 239 | 2 | 2 | 2 | 2 | 0 |
| **ÁSIA** | | | | | | | | |
| Afganistão | (6) 650 000 | — | — | 10 972 | 12 000 | 12 000 | 12 000 | 18 |
| Arábia Saudita | ... | — | — | ... | ... | ... | 6 000 | ... |
| Barém | 598 | 3-III-1950 | 109 650 | ... | 110 | 110 | 110 | (7) — |
| Birmânia | 677 544 | 5-III-1941 | 16 823 798 | 15 635 | 18 304 | 18 489 | 18 674 | 28 |
| Butã | 50 000 | — | — | ... | (6) 300 | (6) 300 | (6) 300 | 6 |
| Ceilão (61) | 65 607 | 19-III-1946 | 6 657 339 | 5 712 | 7 297 | 7 544 | 7 742 | 118 |
| China | 9 736 288 | — | — | 452 460 | 463 500 | 463 500 | 463 500 | 48 |
| Formosa (Taiwan) (62) | 35 961 | 1-X-1940 | 5 872 084 | 5 530 | 7 102 | 7 476 | 7 712 | 214 |
| Coréia | 220 792 | 1-X-1944 | (32) 25 120 174 | 21 528 | 29 291 | ... | ... | ... |
| Coréia do Sul | 93 634 | 1-V-1949 | 20 188 641 | ... | 20 189 | (63) 20 511 | ... | ... |
| Filipinas | 299 404 | 1-X-1948 | 19 234 182 | 15 445 | 19 498 | 19 868 | 20 246 | 68 |
| Índia (64) | 3 288 241 | 1-III-1951 | (32)(65)356 829 485 | 304 333 | 346 000 | 358 000 | (32)(65)356 829 | (66) 117 |
| Indochina | 705 400 | — | — | 23 030 | ... | ... | (6) 30 000 | 43 |
| Cambodge | 139 000 | — | — | 3 046 | ... | ... | ... | ... |
| Laos | 236 800 | — | — | 1 012 | ... | ... | ... | ... |
| Vietnam (67) | 329 600 | — | — | 18 972 | ... | ... | 25 000 | 76 |
| Indonésia | 1 491 564 | 7-X-1930 | 60 412 962 | (68) 67 398 | 74 500 | 75 500 | 76 500 | 51 |
| Irã | 1 630 000 | — | — | 16 200 | 18 388 | 18 772 | 19 140 | 12 |
| Iraque | 435 415 | 19-X-1947 | (5) 4 799 500 | ... | ... | 5 100 | ... | ... |
| Israel | 21 000 | — | — | — | 1 067 | 1 258 | 1 516 | 72 |
| Judeus | — | 8-XI-1948 | 716 678 | (69) 386 | 910 | 1 094 | 1 346 | (7) — |
| Japão (70) | 368 306 | 1-X-1950 | (32) 83 199 637 | (71) 70 360 | 81 300 | 82 900 | 84 300 | 229 |
| Jordânia (72) | 96 513 | — | — | ... | ... | (63) 1 269 | 1 320 | 14 |
| Katar | (6) 22 000 | — | — | ... | ... | ... | 17 | 1 |
| Kuwait | 20 719 | — | — | ... | 170 | 170 | (6) 170 | 8 |
| Líbano | 10 400 | — | — | 925 | 1 238 | 1 257 | 1 285 | 124 |
| Mascate e Omã | 212 400 | — | — | ... | 550 | 550 | 550 | 3 |
| Mongólia, República Popular da | (6) 1 621 200 | 1918 | (73) 476 504 | ... | ... | ... | (6) 85 | 1 |
| Nepal | 140 000 | — | — | (6) 6 000 | ... | 7 000 | 7 000 | 50 |
| Oman (74) | 15 000 | — | — | ... | ... | ... | 76 | 5 |
| Paquistão | 947 663 | 28-II-1951 | (5) 75 842 000 | ... | ... | 75 040 | 75 842 | (75) 80 |
| Síria (76) | 181 337 | — | — | ... | 3 135 | 3 215 | 3 291 | 18 |
| Tailândia | 511 937 | 23-V-1947 | 17 442 689 | 14 492 | 17 987 | 18 313 | 18 836 | 37 |

lacunas do Censo, e de 350 000, para a população que vive na selva. — (57) Exclusive tribos índias, cuja população era estimada, em 1950, em 105 120 pessoas. — (58) Exclusive a população índia e negra do interior, estimada em 11 000 pessoas. — (59) Exclusive a população índia das regiões remotas, estimada em 6 023 pessoas. — (60) Exclusive as dependências; destas, sòmente a Geórgia do Sul (área: 3 755 km2) tem uma população permanente (cêrca de 200 pessoas). — (61) Exclusive os militares não residentes e as tripulações da marinha mercante, cujos efetivos atingiam, em 1946, a 36 606 pessoas. — (62) Compreendendo a ilha de Taiwan (ou Formosa) e as ilhas dos pescadores. — (63) Estimativa para 31-XII. — (64) Salvo indicação em contrário, os dados incluem também Haiderabad (área: 212 807 km2), população: 18,7 milhões de habitantes, segundo o censo de 1951) e Cachemira-Jammu (área: 240 795 km2, população estimada em 1-III-1951: 4,4 milhões de habitantes), territórios cuja situação política ainda não foi determinada. — (65) Exclusive Cachemira-Jammu e as áreas tribais do Assam (população estimada "in loco": 560 631 habitantes). — (66) Calculada com exclusão de Cachemira-Jammu. — (67) Compreendendo o Anam, a Cochinchina e o Tonquim. — (68) Inclusive a Nova Guiné Holandesa. — (69) População judia da Palestina. — (70) Exclusive 7 ilhas de Jitto Son (Tokara-Gunto), separadas das ilhas Riu-Quiu, de acôrdo com os têrmos do Tratado de Paz com o Japão, de 5-XII-1951 (superfície: cêrca de 331 km2, população, em 1-XII-1950: 2 938 habitantes). Os dados excluem as fôrças de ocupação. — (71) Estimativa para 1-X. — (72) Inclusive a Jordânia Ocidental, isto é, a parte da Palestina Árabe anexada em 24-IV-1950. — (73) Exclusive o distrito de Kobdo e as possessões de Bogdo-Gegen. Sòmente mongóis. A população total, segundo estimativa não oficial, era de 647 504 habitantes. — (74) Sob Regime de Tratado. — (75) A densidade no Paquistão Oriental era de 298 habitantes por km2 e no Paquistão Ocidental, de 42 habitantes por km2. — (76) Exclusive os nômades, estimados em 288 400, em 1945. — (77) Abrangendo

# TABELAS INTERNACIONAIS

## I — SUPERFÍCIE E POPULAÇÃO DE TODOS OS PAÍSES SOBERANOS, DEPENDÊNCIAS, TERRITÓRIOS NÃO AUTÔNOMOS, TERRITÓRIOS SOB TUTELA, CONDOMÍNIOS E ADMINISTRAÇÕES INTERNACIONAIS, SEGUNDO O ÚLTIMO CENSO E AS ESTIMATIVAS PARA 1937, 1949, 1950 E 1951

| ESPECIFICAÇÃO | Superfície total em 1951 (km2) | POPULAÇÃO | | | | | | Densidade em 1.º-VII-1951 (hab./km2) |
|---|---|---|---|---|---|---|---|---|
| | | Recenseada | | Estimada para 1.º-VII (1 000 habitantes) | | | | |
| | | Data do último censo | Efetivos | 1937 | 1949 | 1950 | 1951 | |
| **ÁSIA (conclusão)** | | | | | | | | |
| Turquia | 769 119 | 22- X -1950 | 20 934 670 | (71) 16 823 | (71) 19 623 | 20 935 | ... | ... |
| Asiática | 743 634 | 22- X -1950 | 19 308 441 | ... | 18 053 | 19 308 | ... | ... |
| Européia | 23 485 | 22- X -1950 | 1 626 229 | ... | 1 570 | 1 626 | ... | ... |
| Iêmen | 195 000 | — | — | ... | 4 500 | 4 500 | 4 500 | 23 |
| **Govêrno Militar (E.U.)** | | | | | | | | |
| Bonin, Ilhas | 104 | 1- X -1940 | 7 361 | ... | ... | (78) 0 | ... | (7) ... |
| Riu-Quiu (79) | 3 344 | 1-XII-1950 | 914 937 | (6) (80) 786 | (80) 909 | ... | 929 | 278 |
| **Território anteriormente sob mandato** | | | | | | | | |
| Palestina | 27 090 | 18- XI -1931 | 1 035 821 | (81) 1 385 | ... | ... | (6)(82) 291 | ... |
| **Territórios não autônomos e dependências** | | | | | | | | |
| França | | | | | | | | |
| Índia Francesa | 501 | 1-III-1941 | 285 011 | ... | 324 | ... | 337 | (7) ... |
| Holanda | | | | | | | | |
| Nova Guiné | 412 781 | 7- X -1930 | 314 271 | ... | ... | 1 018 | 1 020 | 2 |
| Portugal | | | | | | | | |
| Índia Portuguêsa | 3 983 | 15-XII-1950 | (5) 637 846 | 609 | 637 | 637 | 639 | 160 |
| Macau | 16 | 4- VI -1950 | 187 772 | 317 | ... | 188 | 188 | ... |
| Timor | 18 990 | IX/XII-1950 | (5) 442 378 | 462 | 427 | 434 | 450 | 24 |
| Reino Unido | | | | | | | | |
| Adem (Colônia) | 207 | 8- X -1946 | 80 876 | 50 | 82 | 100 | 100 | (7) ... |
| Adem (Protetorado) | 315 968 | — | — | 600 | 650 | 650 | 650 | 2 |
| Bornéu Britânico | | | | | | | | |
| Bornéu do Norte | 76 112 | 4- VI -1951 | 334 141 | (83) 295 | 345 | 348 | 335 | 4 |
| Brunei | 5 765 | 27- XI -1947 | 40 657 | 35 | 42 | 46 | 47 | 8 |
| Saravaque | 121 909 | 27- XI -1947 | 546 385 | 440 | 556 | 562 | 571 | 5 |
| Chipre (84) | 9 251 | 10- XI -1946 | 450 114 | 371 | 476 | 484 | 492 | 53 |
| Hong-Kong (51) | 1 987 | 7-III-1931 | 840 473 | 1 135 | 1 857 | 2 260 | 2 013 | 1 013 |
| Malaia, Federação (85) | 131 049 | 23- IX -1947 | 4 908 086 | 4 083 | 5 082 | 5 227 | 5 337 | 41 |
| Maldivas, Ilhas | 298 | 19-III-1946 | 82 068 | 80 | 84 | 85 | 85 | (7) ... |
| Singapura (86) | 755 | 23- IX -1947 | 980 824 | ... | 984 | 1 018 | 1 045 | (7) ... |
| Christmas, Ilha | 161 | 23- IX -1947 | 866 | ... | 1 | 1 | 2 | (7) ... |
| Cocos-Keeling, Ilhas (87) | 13 | 23- IX -1947 | 1 814 | ... | 2 | 1 | 1 | (7) ... |
| Singapura, Ilha de | 581 | 23- IX -1947 | 938 144 | 651 | 981 | 1 015 | 1 042 | (7) ... |
| **EUROPA** | | | | | | | | |
| Albânia | 28 748 | 30-IX-1945 | 1 122 000 | 1 030 | ... | ... | (6) 1 200 | 42 |
| Alemanha | 353 352 | 29- X -1946 | 64 061 918 | (6) 67 010 | ... | ... | (6) 69 000 | 195 |
| Berlim | 890 | 29- X -1946 | 3 187 470 | 4 284 | 3 287 | 3 346 | 3 343 | (7) ... |
| Berlim Ocidental | 481 | 13- IX -1950 | 2 146 952 | ... | 2 101 | 2 138 | 2 163 | (7) ... |
| República Democrática (88) | 107 173 | 29- X -1946 | 17 180 407 | ... | ... | ... | ... | ... |
| República Federal (89) | 245 289 | 13- IX -1950 | 47 695 672 | ... | (90) 47 120 | (90) 47 674 | (90) 48 117 | 196 |

as ilhas Parry, Beechey, Bailey, Volcano e Marcus. — (78) Número total de habitantes: 148. — (79) Sòmente as ilhas do grupo de Riu-Quiu, situadas ao sul do 29º paralelo de latitude norte. Os dados excluem as fôrças de ocupação. — (80) Inclusive 7 ilhas de Jitto-Son, devolvidas ao Japão em dezembro de 1951. — (81) Exclusive as tropas britânicas cujos efetivos, pelo Censo de 1931, atingiam 2 507 soldados. — (82) População do "Estreito de Gasa", isto é, da parte da Palestina não anexada a Israel ou à Jordânia, atualmente sob a administração egípcia. Área aproximada: 600 km2. — (83) Exclusive Labuã, separado, em 1946, da antiga Malaia Britânica, e anexado ao Bornéu do Norte (população: 7 507 habitantes, segundo o Censo de 1-IV-1931). — (84) Exclusive as pessoas recolhidas em campos militares ou de internamento, cujo número, segundo o Censo de 1946, era de 12 422. — (85) Constituída em 1-II-1948, compondo-se dos antigos Estados Malaios Federados e Não Federados e dos estabelecimentos Penang e Malaca. Exclusive os passageiros a bordo dos navios, os militares não residentes e os prisioneiros de guerra inimigos, somando em conjunto 14 735 pessoas, de acôrdo com o Censo de 1947. — (86) Exclusive os passageiros a bordo dos navios, os militares não residentes e os prisioneiros de guerra inimigos, somando em conjunto 36 015 pessoas, de acôrdo com o Censo de 1947. — (87) Desmembradas da Colônia de Singapura, anexadas à Austrália em novembro de 1951. — (88) Antiga zona de ocupação soviética, exclusive Berlim Oriental (população recenseada em 31-VIII-1950 — dado provisório — 1 189 523). — (89) Antigas zonas de ocupação americana, britânica e francesa, exclusive o Sarre. — (90) Inclusive as pessoas deslocadas, alojadas em campos. — (91) Exclusive a Dobrudja do Sul. — (92) Exclusive as Ilhas Faeroe,

# TABELAS INTERNACIONAIS

## I — SUPERFÍCIE E POPULAÇÃO DE TODOS OS PAÍSES SOBERANOS, DEPENDÊNCIAS, TERRITÓRIOS NÃO AUTÔNOMOS, TERRITÓRIOS SOB TUTELA, CONDOMÍNIOS E ADMINISTRAÇÕES INTERNACIONAIS, SEGUNDO O ÚLTIMO CENSO E AS ESTIMATIVAS PARA 1937, 1949, 1950 E 1951

| ESPECIFICAÇÃO | Superfície total em 1951 (km2) | POPULAÇÃO | | | | | | Densidade em 1.º-VII-1951 (hab./km2) |
|---|---|---|---|---|---|---|---|---|
| | | Recenseada | | Estimada para 1.º-VII (1 000 habitantes) | | | | |
| | | Data do último censo | Efetivos | 1937 | 1949 | 1950 | 1951 | |
| **EUROPA** (conclusão) | | | | | | | | |
| Andorra | 453 | — | — | (6) 5 | (6) 5 | (6) 5 | (6) 5 | (7) ... |
| Áustria | 83 851 | 1-VI-1951 | (5) 6 881 100 | (32) 6 755 | 6 936 | 6 906 | 6 916 | 82 |
| Bélgica (32) | 30 507 | 31-XII-1947 | 8 512 195 | 8 346 | 8 614 | 8 639 | 8 678 | 284 |
| Bulgária | 110 842 | 31-XII-1946 | 7 022 206 | (91) 6 196 | 7 160 | ... | 7 310 | 66 |
| Dinamarca (92) | 42 936 | 7-XI-1950 | 4 281 275 | 3 749 | 4 231 | 4 270 | 4 304 | 100 |
| Faeroe, Ilhas (32) | 1 399 | 31-XII-1950 | 31 664 | (6) 26 | 31 | 31 | ... | ... |
| Espanha | 503 061 | 31-XII-1950 | 27 976 755 | 25 043 | 27 651 | 27 868 | 28 086 | 56 |
| Finlândia | 337 009 | 31-XII-1950 | (5) 4 032 538 | (93) 3 626 | (93) 3 966 | 4 012 | 4 050 | 12 |
| França (94) | 550 986 | 10-III-1946 | (95) 39 829 388 | 41 200 | (96) 41 602 | (96) 41 944 | (96) 42 239 | 77 |
| Sarre (32) | 2 567 | 29-X-1946 | 853 397 | (97) 821 | 925 | 943 | 954 | 372 |
| Grécia | 132 562 | 7-IV-1951 | (5) 7 600 000 | (98) 6 973 | 7 856 | 7 960 | 7 600 | 57 |
| Holanda (32) | (99) 32 388 | 31-V-1947 | (100) 9 625 499 | (100) 8 598 | 9 956 | 10 114 | 10 264 | 317 |
| Hungria | 93 011 | 1-I-1949 | 9 204 799 | (101) 9 100 | ... | ... | (6) 9 390 | 101 |
| Irlanda | 70 282 | 8-IV-1951 | (5) 2 958 878 | 2 948 | 2 981 | 2 969 | 2 959 | 42 |
| Islândia (32) | 103 000 | 1-XII-1950 | (5) 144 263 | 117 | 140 | 143 | 145 | 1 |
| Itália | 301 055 | 4-XI-1951 | (5) 46 737 704 | 42 372 | 45 996 | 46 280 | 46 598 | 155 |
| Iugoslávia | 256 880 | 15-III-1948 | (32) 15 772 098 | (102) 15 172 | (5) 16 040 | 16 148 | 16 340 | 64 |
| Liechteinstein | 157 | 1-XII-1950 | 13 757 | (6) 11 | 13 | 14 | 14 | — |
| Luxemburgo (32) | 2 586 | 31-XII-1947 | 290 992 | 299 | 295 | 297 | 299 | 116 |
| Mônaco | 1 | 4-I-1951 | 20 202 | ... | 22 | ... | 21 | (7) ... |
| Noruega (32) | 324 222 | 1-XII-1950 | 3 227 000 | 2 919 | 3 233 | 3 264 | 3 294 | 10 |
| Polônia | 311 730 | 3-XII-1950 | 24 976 926 | (103) 34 359 | 24 448 | 24 977 | ... | ... |
| Portugal | 91 721 | 15-XII-1950 | (5) 8 490 455 | 7 416 | 8 395 | 8 490 | 8 606 | 94 |
| Reino Unido (104) | 244 002 | 8-IV-1951 | (5) 50 211 602 | 47 289 | (105) 50 363 | (105) 50 616 | (105) 50 558 | 207 |
| Escócia | 78 761 | 8-IV-1951 | 5 095 969 | 4 977 | (105) 5 207 | (105) 5 219 | 5 114 | 65 |
| Inglaterra e País de Gales | 151 103 | 8-IV-1951 | (5) 43 744 924 | 41 031 | (105) 43 785 | (105) 44 020 | (105) 44 008 | 291 |
| Irlanda do Norte | 14 138 | 8-IV-1951 | 1 370 709 | 1 281 | (105) 1 371 | (105) 1 377 | 1 373 | 97 |
| Rumânia | 237 502 | 25-I-1948 | (5) 15 872 624 | 15 512 | ... | ... | (6) 16 200 | 68 |
| San Marino | (3) 61 | 31-XII-1906 | 9 796 | ... | 12 | 13 | 13 | (7) ... |
| Suécia (32) | 440 122 | 31-XII-1950 | (5) 7 044 039 | 6 276 | 6 956 | 7 017 | 7 073 | 16 |
| Suíça (32) | 41 295 | 1-XII-1950 | 4 714 992 | 4 180 | 4 640 | 4 694 | 4 749 | 115 |
| Tcheco-Eslováquia | 127 827 | 1-III-1950 | (5) 12 339 674 | 14 429 | 12 463 | 12 340 | ... | ... |
| Vaticano, Cidade do | 5 | 30-IV-1948 | 890 | 1 | (6) 1 | (6) 1 | (6) 1 | (7) ... |
| **Administração Internacional** | | | | | | | | |
| Trieste (106) | 223 | 4-XI-1951 | (5) 296 096 | ... | 301 | 300 | 292 | (7) ... |
| **Territórios não autônomos e dependências** | | | | | | | | |
| Noruega | | | | | | | | |
| Svalbard (Spitzbergen) e Terra de Jan Mayen (107) | 62 477 | 3-XII-1946 | 1 547 | 0 | 0 | 0 | 0 | 0 |
| Reino Unido | | | | | | | | |
| Anglo-Normandas (ou do Canal), Ilhas (108) | 195 | 8-IV-1951 | 102 776 | ... | 100 | 103 | 103 | (7) ... |
| Gibraltar (51) | 6 | 3-VII-1951 | 23 232 | 19 | 24 | 25 | 23 | (7) ... |
| Malta e Gozo (51) (109) | 316 | 14-VI-1948 | (110) 305 991 | 263 | 311 | 313 | 313 | (7) ... |
| Man, Ilha de | 572 | 8-IV-1951 | (5) 55 213 | ... | 54 | 54 | 55 | (7) ... |

Com excessão de 1937, população de direito. — (93) Sòmente os nacionais finlandeses, que se encontram na Finlândia; inclusive as tripulações dos navios mercantes que se encontram em viagem. — (94) Exclusive o Sarre e pequenas áreas fronteiriças (708 km2), cedidas pela Itália em 1947. — (95) Exclusive os prisioneiros de guerra, estimados em 663 000. — (96) Inclusive uma estimativa de 300 000, para membros das fôrças armadas e de 6 000, para as tripulações da marinha mercante, fora do país, na data do Censo de 1946. — (97) Território do Tratado de Versalhes. — (98) Exclusive o Dodecaneso, cedido pela Itália em 1947. — (99) Exclusive as águas interiores. — (100) Exclusive Elten e Tüidern (população aproximada: 9 000 habitantes; área: 60 km2), obtidos da Alemanha em 1949. — (101) Inclusive a cabeça de ponte de Bratislava, cedida à Tcheco-Eslováquia em 1947. — (102) Exclusive as áreas cedidas pela Itália em 1947. — (103) Território de 1923/37. — (104) Exclusive as Ilhas Anglo-Normandas e a Ilha de Man. — (105) Inclusive as fôrças armadas no exterior e as tripulações da marinha mercante, embarcadas. — (106) Zona anglo-americana do Território Livre de Trieste. A população da Zona Iugoslava era estimada, em 1940, em 73 500 habitantes; a área, dessa zona, é de 516 km2. — (107) Regiões habitadas sòmente durante o inverno. A população, estimada em 1 164 pessoas, no período 1950/51, está incluída na população de direito da Noruega. — (108) Jersey, Gueresey e as dependências de Gueresey: Alderney, Brechou, Sark, Little Sark, Herm, Jethou e Lihou. — (109) Inclusive a Ilha de Comino. — (110) Exclusive a guarnição militar e as tripulações não maltesas

# TABELAS INTERNACIONAIS

## I — SUPERFÍCIE E POPULAÇÃO DE TODOS OS PAÍSES SOBERANOS, DEPENDÊNCIAS, TERRITÓRIOS NÃO AUTÔNOMOS, TERRITÓRIOS SOB TUTELA, CONDOMÍNIOS E ADMINISTRAÇÕES INTERNACIONAIS, SEGUNDO O ÚLTIMO CENSO E AS ESTIMATIVAS PARA 1937, 1949, 1950 E 1951

| ESPECIFICAÇÃO | Superfície total em 1951 (km2) | POPULAÇÃO | | | | | | | | Densidade em 1.º-VII-1951 (hab./km2 |
|---|---|---|---|---|---|---|---|---|---|---|
| | | Recenseada | | Estimada para 1.º-VII (1 000 habitantes) | | | | | | |
| | | Data do último censo | Efetivos | 1937 | | 1949 | 1950 | | 1951 | |
| **OCEÂNIA** | | | | | | | | | | |
| Austrália (111) | 7 703 867 | 30-VI-1947 | (112) 7 579 358 | 6 836 | | 7 912 | 8 186 | | 8 431 | 1 |
| Nova Zelândia (113) | 267 985 | 17-IV-1951 | 1 939 472 | 1 587 | | 1 881 | 1 920 | | 1 947 | 7 |
| **Condomínio** (Anglo-Francês) | | | | | | | | | | |
| Novas Hébridas | 14 762 | — | — | 43 | | 47 | 49 | (6) | 49 | 3 |
| **Territórios não autônomos e dependências** | | | | | | | | | | |
| Austrália | | | | | | | | | | |
| Norfolk, Ilha | 35 | 30-VI-1947 | 938 | 1 | | 1 | 1 | | 1 | (7) ... |
| Papua | 234 490 | — | (114) — | 300 | | 304 | 369 | | 369 | 2 |
| Estados Unidos | | | | | | | | | | |
| Guam (32) (115) | 534 | 1-IV-1950 | 59 498 | ... | | ... | 59 | (6) | 60 | (7) ... |
| Havaí (32) (115) | 16 635 | 1-IV-1950 | 499 794 | 401 | | 510 | 497 | (6) | 500 | 30 |
| Samoa (32) (115) | 197 | 1-IV-1950 | 18 937 | 12 | | 18 | 19 | | 19 | (7) ... |
| França | | | | | | | | | | |
| Nova Caledônia (116) | 18 653 | — | (117) — | ... | | ... | 63 | | 65 | 3 |
| Oceânia Francesa | 3 998 | 10-VI-1946 | 52 861 | (6) 45 | | 59 | ... | | 63 | 16 |
| Nova Zelândia | | | | | | | | | | |
| Cook, Ilhas | 259 | 25-IX-1951 | 15 079 | 13 | | 15 | 15 | | 15 | (7) ... |
| Niue | 259 | 25-IX-1945 | 4 253 | 4 | | 4 | 4 | (6) | 5 | (7) ... |
| Toquelau | 10 | 25-IX-1951 | 1 580 | 1 | | 1 | 1 | | 2 | (7) ... |
| Reino Unido | | | | | | | | | | |
| Fidji, Ilhas | 18 233 | 2-X-1946 | 259 638 | 203 | | 281 | 289 | | 298 | 16 |
| Gilbert e Ellice, Ilhas (118) | 956 | 9-VI-1947 | 36 000 | 34 | | 36 | 38 | | 39 | (7) ... |
| Pitcairn (119) | 5 | — | — | 0 | | 0 | 0 | | 0 | (7) ... |
| Salomão, Ilhas (Britânicas) | 29 784 | 1-IV-1931 | 94 066 | 94 | | ... | 100 | (6) | 101 | 3 |
| Tonga | 697 | 1-V-1939 | 34 130 | 33 | | 45 | 46 | | 49 | (7) ... |
| **Territórios sob tutela** | | | | | | | | | | |
| Nauru (Administração Australiana, Britânica e Neo-Zelandesa) | 21 | 30-VI-1949 | 3 269 | 3 | | 3 | 3 | | 3 | (7) ... |
| Nova Guiné (Administração Australiana) | (120) 241 000 | — | (121) — | 1 006 | | 1 008 | 1 071 | | 1 103 | 5 |
| Pacífico, Ilhas do (Administração Americana) (122) | 1 713 | 1-X-1940 | 131 157 | 113 | (123) | 53 | (123) 55 | (123) | 56 | 33 |
| Samoa Ocidental (Administração Neo-Zelandesa) | 2 927 | 25-IX-1951 | 83 096 | 56 | | 76 | 79 | | 83 | 28 |
| **U. R. S. S.** | | | | | | | | | | |
| União das Repúblicas Socialistas Soviéticas (124) | 22 270 600 | 17-I-1939 | 170 467 186 | ... | | ... | ... | | (125)193 000 | — |
| República Socialista Soviética da Bielorússia | 207 600 | 17-I-1939 | 5 567 976 | ... | | ... | ... | | ... | ... |
| República Socialista Soviética da Ucrânia | 576 600 | 17-I-1939 | 30 960 221 | ... | | ... | ... | | ... | ... |

dos navios mercantes ancorados, totalizando 1 005 pessoas. — (111) *Exclusive os aborígenes puros, estimados em* 47 000, em 1944. — (112) Exclusive as fôrças armadas no exterior, totalizando 14 000 homens, aproximadamente. — (113) Inclusive as Ilhas Campbell e Kermadec (população: 19 habitantes, segundo o Censo de 1951; área: 148 km2), mas exclusive as ilhas menores, desabitadas. — (114) O Censo da população não indígena, de 30-VI-1947, registrava um total de 3 239 habitantes. — (115) Inclusive as fôrças armadas americanas estacionadas na região. — (116) Inclusive as dependências: Wallis, Futuna, Huon e ilhas Chesterfield. — (117) O Censo da população européia e assimilada, de 20-VI-1946, registrava um total de 18 737 habitantes. — (118) Inclusive o grupo das Ilhas Fênix. — (119) A população estimada, em 1950, era de 130 habitantes. — (120) Sòmente a área terrestre. — (121) O Censo da população não indígena, de 30-VI-1947, registrava um total de 6 200 habitantes. — (122) Abrange as ilhas Carolinas, Marianas e Marshall, sob tutela americana desde 19-VII-1947. — (123) Exclusive o pessoal militar e administrativo americano. — (124) Os dados do Censo se referem à situação territorial de 1939 e não incluem a população dos Territórios anexados durante e após a 2.ª guerra mundial (Estônia, Letônia, Lituânia; partes dos territórios tcheco-eslovaco, finlandês, alemão, polonês e rumeno; Tannutuva, Sacalina Meridional e Ilhas Curilas). Os dados relativos à superfície referem-se ao território atual. — (125) Estimativa publicada em 1946.

# TABELAS INTERNACIONAIS

## II — NÚMERO DE NASCIDOS VIVOS E TAXAS BRUTAS DE NATALIDADE, EM DIVERSOS PAÍSES — 1938/51

| PAÍSES | NÚMERO DE NASCIDOS VIVOS | | | | TAXAS BRUTAS DE NATALIDADE (Nascidos vivos por 1 000 habitantes) | | | |
|---|---|---|---|---|---|---|---|---|
| | 1938 | | 1951 | | 1938 | | 1951 | |
| Alemanha (1) | 1 348 534 | | ... | | 19,7 | | ... | |
| Berlim | 64 259 | (2) | 19 454 | | 14,9 | (2) | | 9,0 |
| República Federal (3) | 769 306 | (4) | 757 190 | | 19,7 | (4) | | 15,7 |
| Argentina | 325 869 | (4) | 439 577 | | 23,7 | (4) | | 24,9 |
| Austrália (5) | 120 415 | (4) | 193 299 | | 17,5 | (4) | | 22,9 |
| Áustria | 93 812 | (4) | 100 732 | | 13,9 | (4) | | 14,6 |
| Bélgica | 133 610 | (4) | 139 428 | | 16,0 | (4) | | 16,1 |
| Birmânia (6) | 418 602 | | ... | | 32,0 | | ... | |
| Bolívia | (7) 57 436 | (4) (8) | 115 600 | | (7) 21,8 | (4) (8) | | 38,7 |
| Bulgária | (9) 142 415 | (10) | 169 501 | | 22,8 | (10) | | 24,0 |
| Canadá (11) | 229 446 | (4) | 379 412 | | 20,6 | (4) | | 27,1 |
| Ceilão | 208 389 | | 289 116 | | 35,9 | | | 37,3 |
| Chile (12) | 154 927 | | 191 332 | | 32,1 | | | 32,4 |
| China | | | | | | | | |
| Formosa (Taiwan) (13) | 244 840 | | 385 383 | | 43,9 | | | 50,0 |
| Colômbia | 279 983 | (14) | 413 721 | | 32,2 | (14) | | 36,7 |
| Coréia (15) | 792 975 | | ... | | 36,3 | | ... | |
| Cuba (16) | (4) 111 825 | (8) | 148 917 | | (4) 25,3 | (8) | | 28,3 |
| Dinamarca (17) | 68 462 | | 76 637 | | 18,1 | | | 17,8 |
| Egito | 704 376 | (8) | 831 310 | | 43,2 | (8) | | 41,8 |
| Equador (7) (18) | 113 348 | (14) | 148 953 | | ... | | ... | |
| Espanha | 508 726 | (4) | 563 972 | | 20,1 | (4) | | 20,1 |
| Estados Unidos | 2 286 962 | (4) | 3 758 000 | | 17,6 | (4) | | 24,5 |
| Filipinas | 512 389 | | 459 246 | | 32,4 | | | 22,7 |
| Finlândia (15) | 76 695 | | 93 063 | | 21,0 | | | 23,0 |
| França (19) | 612 248 | (4) | 818 458 | | 14,9 | (4) | | 19,4 |
| Grécia | (20) 184 509 | (4) (8) | 205 100 | | (20) 26,1 | (4) (8) | | 26,1 |
| Holanda (21) | (22) 178 422 | (4) | 228 631 | | (22) 20,5 | (4) | | 22,3 |
| Hungria | (23) 182 206 | (4) (24) | 175 502 | | (23) 19,9 | (4) (24) | | 19,1 |
| Índia (25) | 9 398 011 | (14) | 6 728 423 | | 33,3 | (14) | | 25,8 |
| Irlanda (26) | 56 925 | | 62 587 | | 19,1 | | | 21,2 |
| Israel (27) | 10 563 | (4) | 43 249 | | 26,3 | (4) | | 32,7 |
| Itália | (1) 1 037 180 | (4) | 843 720 | | (1) 23,8 | (4) | | 18,1 |
| Iugoslávia | (28) 411 381 | (4) | 441 445 | | (28) 26,7 | (4) | | 27,0 |
| Japão (15) | 1 911 966 | (4) | 2 157 414 | | 27,1 | (4) | | 25,6 |
| Líbano | (29) 37 298 | | 30 553 | | (29) ... | | | 23,8 |
| México | 829 651 | (4) | 1 162 840 | | 43,5 | (4) | | 44,2 |
| Noruega | 45 319 | (4) | 60 919 | | 15,4 | (4) | | 18,5 |
| Nova Zelândia (30) | 27 249 | | 44 651 | | 18,0 | | | 24,4 |
| Paquistão (6) (7) | ... | (24) | 1 318 879 | | ... | (24) | | 18,0 |
| Paraguai | 34 800 | (8) | 30 622 | | 36,8 | (8) | | 23,5 |
| Peru (13) | (31) 186 529 | (4) | 196 099 | | (31) 31,1 | (4) | | 25,3 |
| Polônia (4) | (1) 849 873 | (14) | 761 000 | | (1) 24,3 | (14) | | 30,5 |
| Portugal | 199 467 | | 207 370 | | 26,6 | (4) | | 24,2 |
| Reino Unido | 735 573 | (4) | 798 613 | | 15,5 | (4) | | 15,9 |
| Escócia | 88 627 | | 90 639 | | 17,7 | | | 17,7 |
| Inglaterra e Gales | 621 204 | (4) | 679 497 | | 15,1 | (4) | | 15,5 |
| Irlanda do Norte | 25 742 | | 28 477 | | 20,0 | | | 20,7 |
| Rumânia | (32) 585 423 | (4) (10) | 370 562 | | (32) 29,6 | (4) (10) | | ... |
| Síria | ... | (7) | 83 091 | | ... | (7) | | 25,2 |
| Suécia | 93 946 | (4) | 110 027 | | 14,9 | (4) | | 15,6 |
| Suíça | 63 790 | | 81 903 | | 15,2 | | | 17,2 |
| Tailândia | 494 508 | (8) | 504 682 | | 33,5 | (8) | | 28,1 |
| Tcheco-Eslováquia | (33) 244 300 | (4) (8) | 275 486 | | (33) 16,7 | (4) (8) | | 22,1 |
| União Sul Africana (34) | 52 065 | (4) | 67 669 | | 25,0 | (4) | | 25,5 |
| Uruguai | 41 701 | | ... | | 19,8 | | ... | |
| Venezuela (13) | 118 473 | (4) | 224 555 | | 33,7 | (4) | | 44,3 |

**FONTE** — "UNITED NATIONS", **"Demographic Yearbook"**, 1953.

(1) Território de antes da guerra. — (2) Sòmente Berlim Ocidental. — (3) População residente. — (4) Dado provisório ou estimativa. — (5) Exclusive os aborígenes puros. — (6) Sòmente área de registro. — (7) Exclusive as crianças falecidas logo após o nascimento. — (8) 1949. — (9) Exclusive a Dobrudja Meridional. — (10) 1947. — (11) Exclusive Yukon, os Territórios do Noroeste e a Terra Nova. Inclusive os filhos nascidos de pais canadenses que residem temporàriamente nos Estados Unidos e exclusive os filhos nascidos de pais estadunidenses, temporàriamente no Canadá. Em 1951, inclusive a Terra Nova. — (12) Exclusive as crianças registradas 2 anos ou mais após o nascimento. — (13) Exclusive os nascimentos ocorridos entre as tribos aborígenes. — (14) 1950. — (15) Nascimentos ocorridos entre naturais do país e no próprio país. — (16) Inclusive registros atrasados, particularmente numerosos em 1938. — (17) Exclusive as ilhas Faeroe. — (18) Exclusive as Províncias Orientais e as Ilhas Galápagos. — (19) Exclusive os nascidos vivos falecidos dentro de 3 dias e antes do registro de nascimento. — (20) Exclusive o Dodecaneso. — (21) Inclusive os nascimentos ocorridos fora do país, se pelo menos um dos pais fôr inscrito no registro civil holandês. — (22) Exclusive Elten e Tüddern. — (23) Inclusive o território cedido à Tcheco-Eslováquia em 1947. — (24) 1948. — (25) Em 1938, área de registro das antigas Províncias Britânicas, abrangendo, aproximadamente, 75% da antiga Índia (exclusive a Birmânia). Em 1951, área de registro da República da Índia. — (26) Exclusive as crianças registradas um ano e mais, após o nascimento. — (27) População judia; em 1938, população da Palestina. — (28) Exclusive o território cedido pela Itália em 1947. — (29) 1942. — (30) Exclusive Maoris. — (31) Inclusive os natimortos. — (32) Inclusive a Dobrudja do Sul, a Bessarábia e a Bucovina do Norte. — (33) Exclusive o território cedido pela Hungria em 1947. — (34) Sòmente a população de origem européia.

# TABELAS INTERNACIONAIS

## III — NÚMERO DE ÓBITOS E TAXAS BRUTAS DE MORTALIDADE, EM DIVERSOS PAÍSES — 1938/51

| PAÍSES | NÚMERO DE ÓBITOS | | | | TAXAS BRUTAS DE MORTALIDADE (Número de óbitos por 1 000 habitantes) | | | |
|---|---|---|---|---|---|---|---|---|
| | 1938 | | 1951 | | 1938 | | 1951 | |
| Alemanha (1) | | 799 220 | | ... | | 11,7 | | ... |
| Berlim | | 57 122 | (2) | 26 895 | | 13,2 | (2) | 12,4 |
| República Federal | | 443 166 | (3) | 506 974 | | 11,4 | (3) | 10,5 |
| Argentina | | 161 715 | (3) | 153 681 | | 11,8 | (3) | 8,7 |
| Austrália (4) | | 66 451 | (3) | 81 788 | | 9,6 | (3) | 9,7 |
| Áustria | | 94 755 | (3) | 88 005 | | 14,0 | (3) | 12,7 |
| Bélgica (5) | | 110 896 | (3) | 110 466 | | 13,2 | (3) | 12,7 |
| Birmânia (6) | | 311 400 | | ... | | 23,8 | | ... |
| Bolívia | (7) | 13 320 | (3)(8) | 45 000 | (7) | 5,1 | (3)(8) | 15,1 |
| Bulgária | (9) | 85 373 | (10) | 94 395 | (9) | 13,7 | (10) | 13,4 |
| Canadá (11) | | 106 817 | (3) | 125 901 | | 9,6 | (3) | 9,0 |
| Ceilão | | 122 300 | | 89 710 | | 21,8 | | 11,6 |
| Chile | | 113 719 | | 92 728 | | 23,5 | | 15,7 |
| China | | | | | | | | |
| Formosa (Taiwan) (12) | | 111 723 | | 89 25 9 | | 20,0 | | 11,6 |
| Colômbia (13) | | 150 670 | (14) | 160 378 | | 17,3 | (14) | 14,2 |
| Coréia (15) | | 384 177 | | ... | | 17,6 | | ... |
| Cuba | | 46 117 | (8) | 39 290 | | 11,1 | (8) | 7,5 |
| Dinamarca (16) | | 39 058 | | 38 021 | | 10,3 | | 8,8 |
| Egito | | 429 248 | (8) | 410 524 | | 26,3 | (8) | 20,6 |
| Equador (7)(17) | | 56 155 | | 55 994 | | ... | | ... |
| Espanha | | 487 546 | (3) | 325 879 | | 19,3 | (3) | 11,6 |
| Estados Unidos (18) | | 1 381 391 | (3) | 1 486 000 | | 10,6 | (3) | 9,7 |
| Filipinas | | 261 848 | | 184 345 | | 16,6 | | 9,1 |
| Finlândia | (15) | 46 930 | | 40 386 | | 12,8 | | 10,0 |
| França (19) | | 647 498 | (3) | 558 699 | | 15,8 | (3) | 13,2 |
| Grécia (20) | | 93 766 | (3)(8) | 84 200 | | 13,3 | (3) (8) | 10,7 |
| Holanda (21) | | 74 043 | | 77 194 | | 8,5 | | 7,5 |
| Hungria | (22) | 130 628 | (3)(23) | 102 684 | (22) | 14,3 | (3)(23) | 11,2 |
| Índia | | 6 685 120 | (14) | 4 332 684 | | 23,7 | (14) | 16,6 |
| Irlanda | | 40 041 | | 42 412 | | 13,6 | | 14,3 |
| Israel (25) | | 3 262 | (3) | 8 487 | | 18,1 | (3) | 6,4 |
| Itália | (1) | 614 988 | (3) | 478 313 | (1) | 14,1 | (3) | 10,3 |
| Iugoslávia | (1) | 240 303 | (3) | 232 195 | (1) | 15,6 | (3) | 15,4 |
| Japão (15) | | 1 250 093 | (3) | 842 898 | | 17,7 | (3) | 10,0 |
| Líbano (6) | | ... | | 6 202 | | ... | | 4,8 |
| México | | 436 476 | (3) | 452 373 | | 22,9 | (3) | 17,2 |
| Noruega | | 29 211 | | 27 216 | | 9,9 | | 8,3 |
| Nova Zelândia (26) | | 14 754 | | 17 512 | | 9,7 | | 9,6 |
| Paquistão (7) | | ... | (23) | 906 308 | | ... | (23) | 12,3 |
| Paraguai | | 11 481 | (8) | 7 764 | | 12,1 | (8) | 6,0 |
| Peru (12) | (27) | 97 279 | (3) | 71 601 | (27) | 16,2 | (3) | 9,2 |
| Polônia | (1)(3) | 479 602 | (3)(14) | 289 000 | (1)(3) | 13,7 | (3)(14) | 11,6 |
| Portugal | | 115 331 | | 105 473 | | 15,4 | | 12,3 |
| Reino Unido (18) | | 559 598 | (3) | 632 324 | | 11,8 | (3) | 12,6 |
| Escócia (18) | | 62 953 | | 65 778 | | 12,6 | | 12,9 |
| Inglaterra e Gales (18) | | 478 996 | (3) | 548 918 | | 11,6 | (3) | 12,5 |
| Irlanda do Norte (18) | | 17 649 | | 17 623 | | 13,7 | | 12,8 |
| Rumânia | (28) | 379 445 | | ... | (28) | 19,2 | | ... |
| Síria | | ... | | 23 844 | | ... | | 7,2 |
| Suécia | | 72 693 | (3) | 69 704 | | 11,5 | (3) | 9,9 |
| Suíça | | 48 576 | (3) | 49 950 | | 11,6 | (3) | 10,5 |
| Tailândia | | 222 723 | (8) | 190 401 | | 15,1 | (8) | 10,6 |
| Tcheco-Eslováquia | | 192 800 | (3)(8) | 146 211 | | 13,2 | (3)(8) | 11,7 |
| União Sul-Africana (29) | | 19 733 | (3) | 24 288 | | 9,5 | (3) | 9,2 |
| Uruguai | | 21 658 | (23) | 19 326 | | 10,3 | (23) | 8,3 |
| Venezuela (12) | | 64 294 | (3) | 56 757 | | 18,3 | (3) | 11,2 |

**FONTE** — "UNITED NATIONS", **"Demographic Yearbook"**, 1952.

(1) Território de antes da guerra. — (2) Sòmente Berlim Ocidental. — (3) Dado provisório ou estimativa. — (4) Exclusive os aborígenes puros e as fôrças armadas no exterior. — (5) Inclusive as fôrças armadas. — (6) Sòmente área de registro. — (7) Exclusive as crianças falecidas logo após o nascimento. — (8) 1949. — (9) Exclusive a Dobrudja Meridional. — (10) 1947. — (11) Exclusive Yukon, os Territórios do Noroeste e a Terra Nova. Inclusive os óbitos ocorridos entre os canadenses que residem temporàriamente nos Estados Unidos e exclusive os de estadunidenses, temporàriamente no Canadá. Em 1951, inclusive a Terra Nova. — (12) Exclusive os óbitos ocorridos entre as tribos aborígenes. — (13) Número das licenças de sepultamento. — (14) 1950. — (15) Óbitos ocorridos entre naturais do país e no próprio país. — (16) Exclusive as ilhas Faeroe. — (17) Exclusive as Províncias Orientais e as Ilhas Galápagos. — (18) Exclusive as fôrças armadas no exterior. — (19) Exclusive crianças falecidas durante os três primeiros dias de vida, antes do registro de nascimento. — (20) Exclusive o Dodecaneso. — (21) Em 1938, exclusive Elten e Tüddern. Os óbitos ocorridos fora do país, registrados depois de 31-I, são incluídos nos dados do ano de registro, sem levar em conta o ano de falecimento. — (22) Inclusive o território cedido à Tcheco-Eslováquia, em 1947. — (23) 1948. — (24) Em 1938, área de registro das antigas Províncias Britânicas, abrangendo, aproximadamente, 75% da antiga Índia (exclusive a Birmânia). Em 1951, área de registro da República da Índia. — (25) População judia; em 1938, população da Palestina. — (26) Exclusive os óbitos ocorridos entre a população Maori. — (27) Inclusive os natimortos. — (28) Inclusive a Dobrudja do Sul, a Bessarábia e a Bucovina do Norte. — (29) Sòmente a população de origem européia.

# TABELAS INTERNACIONAIS

## IV — NÚMERO DE ÓBITOS DE MENORES DE UM ANO E TAXAS BRUTAS DE MORTALIDADE INFANTIL, EM DIVERSOS PAÍSES — 1938/51

| PAÍSES | NÚMERO DE ÓBITOS DE MENORES DE UM ANO | | TAXAS DE MORTALIDADE INFANTIL (Óbitos de recém-nascidos por 1 000 nascidos vivos) | |
|---|---|---|---|---|
| | 1938 | 1951 | 1938 | 1951 |
| Alemanha (1) | 80 616 | ... | 59,8 | ... |
| Berlim | 3 700 | (2) 951 | 57,6 | (2) 48,9 |
| República Federal (3) | 45 580 | (4) 40 378 | 59,2 | (4) 53,3 |
| Argentina | (5) 30 726 | (6) 28 697 | (5) 105,3 | (6) 69,7 |
| Austrália (7) | 4 607 | 4 878 | 38,3 | 25,2 |
| Áustria | 7 516 | (4) 6 233 | 80,1 | (4) 61,9 |
| Bélgica | 10 862 | (4) 9 034 | 81,3 | (4) 64,8 |
| Birmânia (8) | 93 170 | ... | 222,6 | ... |
| Bolívia | (9) 3 889 | (4)(10) 14 700 | (9) 67,7 | (4)(10) 127,2 |
| Bulgária | (11) 20 566 | ... | (11) 144,4 | ... |
| Canadá (12) | 14 517 | (4)(13) 14 557 | 63,3 | (4)(13) 40,7 |
| Ceilão | 33 630 | (4) 25 525 | 161,4 | (4) 88,3 |
| Chile | 36 512 | 28 419 | 235,7 | 148,5 |
| China | | | | |
| Formosa (Taiwan) (14) (15) | 34 361 | (13) 11 430 | 145,7 | (13) 35,3 |
| Colômbia | 43 809 | (13) 51 258 | 156,5 | (13) 123,9 |
| Coréia | 80 086 | ... | 101,0 | ... |
| Cuba | 9 284 | ... | 83,0 | ... |
| Dinamarca (16) | 4 022 | 2 209 | 58,7 | 28,8 |
| Egito | 115 085 | (10) 112 641 | 161,2 | (10) 135,5 |
| Equador (9) (17) | 16 038 | (10) 16 218 | 141,5 | (10) 115,2 |
| Espanha | 63 190 | (4) 38 114 | 124,2 | (4) 67,6 |
| Estados Unidos | 116 702 | (4) 107 300 | 51,0 | (4) 28,6 |
| Filipinas | 71 239 | 47 855 | 139,0 | 104,2 |
| Finlândia (18) | 5 198 | (4) 3 256 | 67,8 | (4) 35,1 |
| França | 43 482 | (13) 44 843 | 70,6 | (13) 52,0 |
| Grécia | (19) 18 345 | ... | (19) 99,4 | ... |
| Holanda | (20) 6 518 | (4) 6 099 | (20) 36,5 | (4) 26,6 |
| Hungria | (1) 23 933 | (4)(6) 17 475 | (1) 131,4 | (4)(6) 99,6 |
| Índia (21) | 1 570 196 | (10) 830 270 | 167,1 | (10) 122,8 |
| Irlanda | 3 794 | 2 840 | 66,6 | 45,4 |
| Israel (22) | 618 | (4) 1 704 | 53,5 | (4) 39,4 |
| Itália | (1) 110 221 | (4) 56 827 | (1) 106,3 | (4) 67,4 |
| Iugoslávia | (1) 57 583 | (4) 61 911 | (1) 140,0 | (4) 140,2 |
| Japão (18) | 219 943 | (4) 123 293 | 115,0 | (4) 57,1 |
| México | 106 200 | (4) 115 900 | 128,0 | (4) 99,7 |
| Noruega | 1 692 | (13) 1 761 | 37,3 | (13) 28,2 |
| Nova Zelândia (23) | 971 | 1 017 | 35,6 | 22,8 |
| Paraguai | 3 414 | (6) 2 271 | 98,1 | (6) 75,8 |
| Peru (15) | ... | (4)(13) 25 383 | ... | (4)(13) 103,7 |
| Polônia | (4)(1) 118 798 | (4)(13) 82 000 | (4)(1) 139,8 | (4)(13) 107,8 |
| Portugal | 27 369 | 18 521 | 137,2 | 89,1 |
| Reino Unido | 40 820 | (4) 24 667 | 55,5 | (4) 30,9 |
| Escócia | 6 163 | 3 391 | 69,5 | 37,4 |
| Inglaterra e Gales | 32 724 | (4) 20 103 | 52,7 | (4) 29,6 |
| Irlanda do Norte | 1 933 | 1 173 | 75,1 | 41,2 |
| Rumânia | (24) 106 838 | (4)(25) 73 676 | (24) 182,5 | (4)(25) 198,8 |
| Síria | ... | (4)(6) 2 806 | ... | ... |
| Suécia | 3 992 | (4) 2 352 | 42,5 | (4) 21,4 |
| Suíça | 2 792 | 2 473 | 42,8 | (4) 30,2 |
| Tailândia | 46 300 | (10) 33 271 | 93,6 | (10) 68,2 |
| Tcheco-Eslováquia | (1) 26 780 | (10) 22 695 | (1) 109,6 | (10) 82,4 |
| União Sul-Africana (26) | 2 691 | (4) 2 268 | 51,7 | (4) 33,5 |
| Uruguai | 4 121 | (6) 2 647 | 98,8 | ... |
| Venezuela (27) | 16 429 | (13) 17 150 | 138,7 | (13) 80,9 |

**FONTE** — "UNITED NATIONS", **"Demographic Yearbook"**, 1952.

(1) Território de antes da guerra. — (2) Sòmente Berlim Ocidental. — (3) Óbitos ocorridos entre os residentes. — (4) Dado provisório ou estimativa. — (5) Exclusive a província de Santa Fé. — (6) 1948. — (7) Exclusive os aborígenes puros. — (8) Sòmente área de registro. — (9) Exclusive as crianças falecidas logo após o nascimento. — (10) 1949. — (11) Exclusive a Dobrudja Meridional. — (12) Exclusive Yukon, os Territórios do Noroeste e a Terra Nova. — (13) 1950. — (14) Óbitos ocorridos entre os indígenas de Formosa. — (15) Exclusive os óbitos ocorridos entre as tribos aborígenes. — (16) Exclusive as Ilhas Faeroe. — (17) Exclusive as Províncias Orientais e as Ilhas Galápalos. — (18) Óbitos ocorridos entre naturais do país e no próprio país. — (19) Exclusive o Dodecaneso. — (20) Exclusive Elten e Tüddern. — (21) Em 1938, área de registro das antigas Províncias Britânicas, abrangendo, aproximadamente, 75% da antiga Índia (exclusive a Birmânia). Em 1951, área de registro da República da Índia. — (22) População judia; em 1938, população da Palestina. — (23) Exclusive Maoris. — (24) Inclusive a Dobrudja do Sul, a Bessarábia e a Bucovina do Norte. — (25) 1947. — (26) Sòmente a população de origem européia. — (27) Inclusive os óbitos ocorridos entre as tribos aborígenes.

# TABELAS INTERNACIONAIS

## V — NÚMERO DE CASAMENTOS E TAXAS BRUTAS DE NUPCIALIDADE, EM DIVERSOS PAÍSES — 1938/51

| PAÍSES | NÚMERO DE CASAMENTOS | | TAXAS BRUTAS DE NUPCIALIDADE (Número de casamentos por 1 000 habitantes) | |
|---|---|---|---|---|
| | 1938 | 1951 | 1938 | 1951 |
| Alemanha | (1) 645 062 | ... | (1) 9,4 | ... |
| Berlim | 49 007 | (2) 18 373 | 11,3 | (2) 8,5 |
| República Federal (3) | 367 863 | (4) 493 293 | ... | (4) 10,3 |
| Argentina | 89 296 | (4) 141 901 | 6,5 | (4) 8,0 |
| Austrália | 62 411 | (4) 77 298 | 9,0 | (4) 9,2 |
| Áustria | 89 994 | (4) 62 670 | 13,3 | (4) 9,1 |
| Bélgica | 61 549 | (4) 68 795 | 7,4 | (4) 7,9 |
| Bolívia (5) | 5 171 | (6) 1 949 | 2,0 | (6) 6,4 |
| Bulgária | (7) 53 275 | ... | (7) 8,5 | ... |
| Canadá (8) | 88 438 | (4) (9) 128 123 | 7,9 | (4) (9) 9,2 |
| Ceilão | 35 466 | 53 680 | 6,1 | 6,9 |
| Chile | 37 487 | 46 195 | 7,8 | 7,8 |
| China | | | | |
| Formosa (Taiwan) | 51 442 | 73 676 | 9,2 | 9,6 |
| Colômbia (10) | 42 603 | (11) 63 559 | 4,9 | (11) 5,6 |
| Coréia | 226 510 | ... | 10,4 | ... |
| Cuba | 19 613 | ... | 4,4 | ... |
| Dinamarca (12) | 33 625 | 34 666 | 8,9 | 8,1 |
| Egito | 181 574 | (6) 280 463 | 11,8 | (6) 14,1 |
| Equador (13) | 16 034 | (11) 21 883 | ... | ... |
| Espanha | 89 994 | (4) 210 183 | 4,5 | (4) 7,5 |
| Estados Unidos | 1 330 780 | (4) 1 621 159 | 10,3 | (4) 10,6 |
| Filipinas | 96 556 | 103 202 | ... | ... |
| Finlândia | 33 609 | 32 206 | 9,2 | 8,0 |
| França | 273 917 | (4) 317 268 | 6,7 | (4) 7,5 |
| Grécia (14) | 46 027 | (6) 52 050 | 6,5 | (6) 6,6 |
| Holanda (15) | (16) 67 040 | (4) 90 243 | (16) 7,7 | (4) 8,8 |
| Hungria | (1) 34 276 | ... | (1) 8,1 | ... |
| Irlanda | 14 893 | (4) 15 860 | 5,1 | (4) 5,4 |
| Israel (17) | 4 465 | (4) 15 052 | 11,1 | (4) 11,4 |
| Itália | (1) 324 844 | (4) 321 252 | (1) 7,5 | (4) 6,9 |
| Iugoslávia | 121 605 | (4) 168 683 | 7,9 | (4) 10,3 |
| Japão (18) | 532 103 | (4) 672 081 | (19) 7,5 | (4) 8,0 |
| Líbano | ... | 7 039 | ... | 5,5 |
| México (5) | 130 840 | 160 000 | 6,9 | (4) 6,1 |
| Noruega (20) | 24 335 | (4) 27 354 | 3,3 | (4) 8,3 |
| Nova Zelândia (21) | 15 328 | (4) 16 359 | 10,1 | (4) 8,9 |
| Paraguai | 6 422 | (22) 5 738 | 6,8 | (22) 4,5 |
| Peru | 20 209 | 20 218 | 3,1 | 2,6 |
| Polônia | (1) 278 713 | (4) (11) 267 000 | (1) 8,0 | (4) (11) 10,7 |
| Portugal | 48 847 | 66 689 | 6,5 | 7,7 |
| Reino Unido | 409 101 | (4) 410 449 | 8,6 | (4) 8,2 |
| Escócia | 38 716 | 41 383 | 7,3 | 8,1 |
| Inglaterra e Gales | 361 768 | (4) 359 652 | 8,8 | (4) 8,2 |
| Irlanda do Norte | 8 617 | 9 414 | 6,7 | 6,9 |
| Rumânia (5) | (23) 173 703 | ... | (23) 8,8 | ... |
| Suécia | 58 130 | (4) 53 882 | 9,2 | (4) 7,6 |
| Suíça | 31 031 | (4) 37 719 | 7,4 | (4) 7,9 |
| Tailândia | 21 378 | (11) 28 425 | 1,4 | (11) 1,6 |
| Tcheco-Eslováquia | (1) 113 500 | (6) 129 303 | (1) 7,8 | ... |
| União Sul-Africana (24) | 22 974 | 27 112 | 11,0 | 10,2 |
| Uruguai | 14 709 | ... | 7,0 | ... |
| Venezuela | 13 904 | 24 788 | 4,0 | 4,9 |

**FONTE** — "UNITED NATIONS", **"Demographic Yearbook"**, 1952.

(1) Território de antes da guerra. — (2) Sòmente Berlim Ocidental. — (3) Casamentos realizados entre a população residente. — (4) Dado provisório ou estimativa. — (5) Sòmente os casamentos civis. — (6) 1949. — (7) Exclusive a Dobrudja Meridional. — (8) Exclusive Yukon, Territórios do Noroeste e a Terra Nova. — (9) Inclusive a Terra Nova. — (10) Sòmente os casamentos religiosos. — (11) 1950. — (12) Exclusive as Ilhas Faeroe. — (13) Exclusive as Províncias Orientais e as Ilhas Galápagos. — (14) Exclusive o Dodecaneso. — (15) Inclusive os casamentos realizados no exterior, mas inscritos no prazo de um ano nos registros civis da Holanda. Os casamentos realizados no exterior, registrados depois de 31-I do ano seguinte à sua realização, incluem-se entre os dados do ano do registro. — (16) Exclusive Elten e Tüddern. — (17) Sòmente os casamentos realizados entre a população judia; em 1951, casamentos realizados entre a população da Palestina. — (18) Casamentos realizados entre os nacionais japonêses no Japão; inclusive grande número de registros atrasados. — (19) Taxa baseada na estimativa da população em 1.º-X. — (20) Casamentos em que o noivo era domiciliado na Noruega. — (21) Exclusive Maoris. — (22) 1948. — (23) Inclusive a Dobrudja Meridional, a Bessarábia e a Bucovina do Norte. — (24) Sòmente a população de origem européia.

# TABELAS INTERNACIONAIS

## VI — VIDA MÉDIA, EM DIVERSOS PAÍSES

| PAÍSES | Períodos | Sexos | IDADES (Anos completos) | | | | | | | | |
|---|---|---|---|---|---|---|---|---|---|---|---|
| | | | 0 | 10 | 20 | 30 | 40 | 50 | 60 | 70 | 80 |
| Alemanha | | | | | | | | | | | |
| Berlim | 1932-1934 | Masculino | 58,2 | 55,0 | 45,8 | 37,0 | 28,5 | 20,4 | 13,4 | 7,7 | 3,9 |
| | | Feminino | 62,4 | 58,3 | 49,0 | 40,2 | 31,5 | 23,2 | 15,4 | 9,0 | 4,4 |
| | 1947 | Masculino | 51,0 | 49,8 | 41,3 | 34,4 | 26,6 | 19,2 | 12,5 | 7,2 | 3,8 |
| | | Feminino | 60,0 | 57,7 | 49,0 | 40,8 | 32,1 | 23,7 | 15,9 | 9,3 | 4,9 |
| Bélgica | 1946-1949 | Masculino | 62,0 | 57,4 | 48,0 | 39,3 | 30,6 | 22,5 | 15,5 | 9,5 | 5,2 |
| | | Feminino | 67,3 | 61,7 | 52,3 | 43,2 | 34,2 | 25,5 | 17,5 | 10,7 | 5,8 |
| Dinamarca | 1946-1950 | Masculino | 67,8 | 61,7 | 52,2 | 43,0 | 33,8 | 25,1 | 17,1 | 10,4 | 5,6 |
| | | *Feminino* | 70,1 | 63,3 | 53,6 | 44,2 | 35,0 | 26,1 | 17,9 | 10,9 | 5,9 |
| Estados Unidos | | | | | | | | | | | |
| Total | 1948 | Ambos os sexos | 67,2 | 60,1 | 50,6 | 41,3 | 32,3 | 24,0 | 16,6 | 10,6 | 5,9 |
| População branca | 1948 | Masculino | 65,5 | 58,4 | 49,0 | 39,8 | 30,7 | 22,4 | 15,4 | 9,8 | 5,4 |
| | | Feminino | 71,0 | 63,5 | 53,8 | 44,3 | 35,0 | 26,2 | 18,1 | 11,2 | 5,8 |
| | 1949 | Masculino | 65,9 | 58,7 | 49,3 | 40,0 | 30,9 | 22,6 | 15,5 | 9,8 | 5,5 |
| | | Feminino | 71,5 | 63,9 | 54,2 | 44,6 | 35,3 | 26,4 | 18,3 | 11,3 | 5,9 |
| Outros | 1948 | Masculino | 58,1 | 52,1 | 42,9 | 34,6 | 26,8 | 20,1 | 15,2 | 11,5 | 9,2 |
| | | Feminino | 62,5 | 56,1 | 46,8 | 38,3 | 30,3 | 23,4 | 17,8 | 14,5 | 11,9 |
| | 1949 | Masculino | 58,6 | 52,8 | 43,5 | 35,1 | 27,2 | 20,5 | 15,3 | 11,8 | 9,4 |
| | | Feminino | 62,9 | 56,5 | 47,1 | 38,5 | 30,4 | 23,5 | 17,7 | 14,4 | 12,2 |
| França | 1946-1949 | Masculino | 61,9 | 57,6 | 48,3 | 39,4 | 30,7 | 22,5 | 15,3 | 9,3 | 5,0 |
| | | Feminino | 67,4 | 62,4 | 52,9 | 43,9 | 35,0 | 26,2 | 18,1 | 11,1 | 6,0 |
| Irlanda | 1900-1902 | Masculino | 49,3 | 50,5 | 42,1 | ... | ... | ... | ... | ... | ... |
| | | Feminino | 49,6 | 50,4 | 42,2 | ... | ... | ... | ... | ... | ... |
| | 1910-1912 | Masculino | 53,6 | 53,7 | 45,0 | ... | ... | ... | ... | ... | ... |
| | | Feminino | 54,1 | 53,7 | 45,4 | ... | ... | ... | ... | ... | ... |
| Israel (1) | 1949 | Masculino | 65,2 | 60,9 | 51,5 | 42,2 | 32,8 | 23,8 | 16,0 | 10,0 | 6,0 |
| | | Feminino | 67,9 | 62,7 | 53,1 | 43,7 | 34,4 | 25,5 | 17,3 | 10,2 | 5,6 |
| | 1950 | Masculino | 66,3 | 61,2 | 51,9 | 42,7 | 33,4 | 24,4 | 16,6 | 10,7 | 6,2 |
| | | Feminino | 69,5 | 63,9 | 54,2 | 44,8 | 35,5 | 26,4 | 18,2 | 11,4 | 6,9 |
| | 1951 | Masculino | 67,3 | 61,3 | 51,9 | 43,0 | 33,8 | 24,7 | 16,8 | 10,6 | 6,6 |
| | | Feminino | 70,1 | 63,9 | 54,3 | 44,8 | 35,5 | 26,6 | 18,2 | 11,5 | 7,3 |
| Japão | (2) 1945 | Masculino | 23,9 | 25,0 | 18,5 | 20,7 | 18,7 | 13,6 | 8,7 | 5,0 | ... |
| | | Feminino | 37,5 | 40,5 | 34,8 | 29,9 | 24,0 | 17,7 | 11,8 | 6,8 | ... |
| | 1946 | Masculino | 42,6 | 43,1 | 34,8 | 29,5 | 23,1 | 16,4 | 10,4 | 5,9 | ... |
| | | Feminino | 51,1 | 50,7 | 42,6 | 36,0 | 28,8 | 21,4 | 14,6 | 9,0 | ... |
| | 1948 | Masculino | 55,6 | 52,5 | 43,6 | 36,6 | 29,1 | 21,5 | 14,8 | 9,7 | ... |
| | | Feminino | 59,4 | 56,0 | 47,3 | 40,2 | 32,5 | 24,7 | 17,4 | 11,5 | ... |
| Noruega | 1931/2-1940/1 | Masculino | 64,1 | 58,6 | 49,6 | 41,5 | 33,2 | 24,9 | 17,2 | 10,7 | 5,8 |
| | | Feminino | 67,6 | 61,3 | 52,1 | 43,6 | 34,9 | 26,4 | 18,4 | 11,4 | 6,2 |
| | 1945-1948 | Masculino | 67,8 | 61,5 | 52,3 | 43,7 | 35,0 | 26,4 | 18,5 | 11,5 | 6,4 |
| | | Feminino | 71,7 | 64,7 | 55,2 | 46,1 | 37,0 | 28,1 | 19,7 | 12,4 | 6,8 |
| Polônia | 1948 | Masculino | 55,6 | 55,7 | 46,8 | 38,6 | 30,2 | 22,2 | 15,3 | 9,8 | 5,9 |
| | | Feminino | 62,5 | 60,7 | 51,6 | 42,9 | 34,2 | 25,6 | 17,7 | 11,0 | 6,2 |
| Portugal | 1939-1942 | Masculino | 48,6 | 52,6 | 44,0 | 36,0 | 28,2 | 20,8 | 13,9 | 8,2 | 4,5 |
| | | Feminino | 52,8 | 56,9 | 48,4 | 40,4 | 32,2 | 24,0 | 16,2 | 9,6 | 5,1 |
| Reino Unido | | | | | | | | | | | |
| Escócia | (3) 1949 | Masculino | 64,0 | 57,9 | 48,4 | 39,3 | 30,4 | 22,1 | 15,0 | 9,4 | 5,5 |
| | | Feminino | 67,6 | 60,8 | 51,5 | 42,7 | 33,8 | 25,1 | 17,1 | 10,6 | 6,2 |
| | 1950 | Masculino | 64,5 | 58,1 | 48,6 | 39,4 | 30,2 | 21,8 | 14,8 | 9,2 | 5,4 |
| | | Feminino | 68,3 | 61,2 | 51,7 | 42,7 | 33,7 | 25,0 | 17,0 | 10,4 | 6,0 |
| | 1951 | Masculino | 64,2 | 57,8 | 48,2 | 38,9 | 29,8 | 21,3 | 14,3 | 8,7 | ... |
| | | Feminino | 68,3 | 61,3 | 51,7 | 42,4 | 33,3 | 24,5 | 16,5 | 9,8 | ... |
| Inglaterra e Gales | (4) 1949 | Masculino | 66,0 | 59,2 | 49,7 | 40,4 | 31,2 | 22,6 | 15,1 | 9,4 | 5,3 |
| | | Feminino | 70,6 | 63,3 | 53,7 | 44,4 | 35,2 | 26,3 | 18,1 | 1,0 | 6,1 |
| | 1950 | Masculino | 66,5 | 59,4 | 49,8 | 40,5 | 31,2 | 22,5 | 15,1 | 9,0 | 5,2 |
| | | Feminino | 71,2 | 63,7 | 54,0 | 44,6 | 35,3 | 26,4 | 18,1 | 11,1 | 6,1 |
| Tailândia | 1947-1948 | Masculino | 48,7 | 47,9 | 39,8 | 32,5 | 25,6 | 19,0 | 12,7 | 6,3 | ... |
| | | Feminino | 51,9 | 50,9 | 42,7 | 35,4 | 28,4 | 21,3 | 14,2 | 7,4 | ... |

**FONTE** — "UNITED NATIONS", "**Demographic Yearbook**", 1952.

(1) Dados referentes à população judia; o dado referente à idade de 80 anos é pouco fidedigno. — (2) O dado considera os óbitos de guerra no Japão e possìvelmente alguns óbitos ocorridos fora do Japão. A fidedignidade dos dados é prejudicada pelos efeitos da guerra. — (3) Dados referentes ao total da população, incluindo as forças armadas no exterior. — (4) Dados referentes à população civil.

# TABELAS INTERNACIONAIS

## VII — NÚMERO DE ÓBITOS, SEGUNDO AS CAUSAS DE MORTE, EM DIVERSOS PAÍSES — 1950/52

### 1. NÚMEROS ABSOLUTOS

| CAUSAS DE MORTE | ÓBITOS OCORRIDOS (Continua) | | | | | | | |
|---|---|---|---|---|---|---|---|---|
| | Austrália (1) | Canadá (2) | Estados Unidos (3) | Finlândia | França (4) | Holanda (5) | Japão (6) | Noruega |
| | 1951 | | 1950 | 1951 | 1952 | 1951 | | |
| Tuberculose do aparelho respiratório | 1 411 | 2 851 | 31 093 | 2 961 | 15 238 | 1 274 | 76 763 | 662 |
| Tuberculose, outras formas | 127 | 566 | 2 866 | 429 | 3 076 | 383 | 16 544 | 121 |
| Sífilis e suas seqüelas | 234 | 301 | 7 568 | 148 | 1 629 | 260 | 4 630 | 93 |
| Febre tifóide | 3 | 11 | 96 | 6 | 117 | 4 | 351 | — |
| Cólera | — | — | — | — | — | — | — | — |
| Disenteria, tôdas as formas de | 32 | 52 | 923 | 1 | 55 | 15 | 14 814 | 1 |
| Escarlatina e angina estreptocócica | 17 | 45 | 346 | 25 | 14 | 44 | 34 | 3 |
| Difteria | 55 | 37 | 410 | 15 | 115 | 159 | 895 | 8 |
| Coqueluche | 33 | 202 | 1 118 | 43 | 566 | 130 | 3 905 | 9 |
| Infecções meningocócicas | 105 | 89 | 974 | 35 | 160 | 66 | 302 | 16 |
| Peste | — | — | 2 | — | — | — | — | — |
| Poliomielite aguda | 346 | 162 | 1 904 | 22 | 219 | 32 | 570 | 207 |
| Varíola | — | — | 1 | — | 5 | 2 | 12 | — |
| Sarampo | 48 | 177 | 468 | 23 | 455 | 192 | 9 036 | 15 |
| Tifo e outras doenças causadas por rickettsia | 2 | — | 47 | — | 3 | 2 | 37 | — |
| Malária | 3 | 1 | 76 | 1 | 22 | 1 | 38 | 3 |
| Outras doenças infecciosas e parasitárias | 308 | 282 | 3 758 | 288 | 2 641 | 368 | 10 371 | 97 |
| Neoplasmas malígnos, inclusive dos tecidos linfáticos e hematopoiéticos | 10 619 | 17 821 | 210 733 | 5 776 | 74 891 | 15 325 | 66 354 | 5 221 |
| Neoplasmas benígnos e de natureza não especificada | 366 | 308 | 5 374 | 129 | 3 943 | 471 | 4 769 | 163 |
| Diabetes melitus | 1 059 | 1 584 | 24 419 | 237 | 4 502 | 1 167 | 2 058 | 274 |
| Anemias | 337 | 446 | 4 072 | 168 | 710 | 182 | 1 443 | 68 |
| Lesões vasculares do sistema nervoso central | 10 081 | 12 880 | 156 751 | 4 968 | 58 068 | 8 855 | 105 858 | 3 918 |
| Meningite não meningocócica | 153 | 287 | 1 839 | 71 | 1 574 | 134 | 5 463 | 43 |
| Reumatismo articular agudo | 224 | 259 | 1 924 | 27 | 451 | 81 | 896 | 14 |
| Doença reumática crônica do coração | 691 | 1 618 | 20 392 | 208 | | 617 | 4 221 | 269 |
| Doença arterioesclerótica e degenerativa do coração | 21 254 | 31 133 | 406 162 | 7 698 | 86 798 | 14 018 | 35 310 | 3 883 |
| Outras doenças do coração | 2 018 | 1 836 | 23 958 | 1 098 | | 1 773 | 14 219 | 1 215 |
| Hipertensão, com doença do coração | 2 466 | 4 708 | 85 193 | 198 | | 1 094 | 817 | 490 |
| Hipertensão, sem menção do coração | 1 334 | 1 086 | 12 563 | 148 | 3 202 | 521 | 8 048 | 162 |
| Gripe | 330 | 2 572 | 6 597 | 355 | 1 604 | 1 610 | 747 | 80 |
| Pneumonia | 3 055 | 4 664 | 40 523 | 1 745 | 22 425 | 2 650 | 45 087 | 1 385 |
| Bronquite | 989 | 549 | 2 989 | 131 | 1 891 | 1 166 | 18 943 | 187 |
| Úlcera do estômago e do duodeno | 627 | 712 | 8 214 | 194 | 1 273 | 556 | 18 297 | 140 |
| Apendicite | 185 | 260 | 3 080 | 106 | 782 | 214 | 2 404 | 63 |
| Oclusão intestinal e hérnia | 523 | 759 | 8 894 | 254 | 4 664 | 451 | 6 018 | 222 |
| Gastrite, duodenite, enterite e colite, exceto diarréia dos recém-nascidos | 622 | 1 233 | 7 622 | 300 | 1 573 | 307 | 55 071 | 143 |
| Cirrose do fígado | 424 | 607 | 13 855 | 93 | 9 540 | 282 | 5 767 | 80 |
| Nefrite e nefrose | 1 809 | 3 042 | 28 147 | 480 | 7 265 | 1 201 | 24 701 | 362 |
| Hiperplasia da próstata | 696 | 728 | 6 359 | 156 | 1 545 | 791 | 231 | 407 |
| Complicações da gravidês, de parto e do estado puerperal | 203 | 405 | 2 960 | 113 | 606 | 188 | 3 691 | 58 |
| Vícios da conformação, congênitos | 962 | 2 435 | 18 425 | 374 | 2 933 | 1 528 | 5 878 | 249 |
| Lesões devidas ao parto, asfixia e atelectasia pós-natais | 1 127 | 2 622 | 25 076 | 263 | 2 118 | 1 372 | 2 239 | 184 |
| Infecção dos recém-nascidos | 218 | 659 | 3 846 | 141 | 869 | 198 | 8 300 | 38 |
| Outras doenças particulares à primeira infância e imaturidade | 1 586 | 3 950 | 32 067 | 1 335 | 13 101 | 1 800 | 47 331 | 550 |
| Senilidade sem menção de psicose, causas mal definidas e desconhecidas | 2 069 | 2 236 | 22 517 | 4 458 | 103 331 | 4 582 | 81 904 | 2 470 |
| Tôdas as outras doenças (resíduo) | 7 144 | 10 057 | 99 877 | 2 591 | 55 934 | 7 734 | 75 467 | 2 411 |
| Acidentes com veículos a motor | 2 112 | 2 662 | 34 763 | | 2 083 | 944 | 3 388 | 166 |
| Todos os outros acidentes | 2 855 | 5 372 | 56 486 | 2 574 | 20 089 | 2 068 | 28 574 | 1 361 |
| Suicídios e tentativas de suicídio | 805 | 1 033 | 17 145 | | 6 365 | 616 | 15 415 | 214 |
| Homicídios e operações bélicas | 121 | 155 | 7 982 | | 240 | 132 | 1 787 | 11 |
| **TOTAL** | **81 788** | **125 454** | **1 452 454** | **40 386** | **518 685** | (7) **77 560** | **838 998** | **27 736** |

# TABELAS INTERNACIONAIS

## VII — NÚMERO DE ÓBITOS, SEGUNDO AS CAUSAS DE MORTE, EM DIVERSOS PAÍSES — 1950/52

### 1. NÚMEROS ABSOLUTOS

| CAUSAS DE MORTE | ÓBITOS OCORRIDOS (Conclusão) | | | | | | | |
|---|---|---|---|---|---|---|---|---|
| | Nova Zelândia | Peru (8) | Portugal | Reino Unido (9) | | | Suiça | União Sul-Africana (10) |
| | | | | Escócia | Inglaterra e Gales | Irlanda do Norte | | |
| | 1952 | 1951 | 1952 | | 1951 | 1952 | 1951 | |
| Tuberculose do aparelho respiratório | 225 | 5 972 | 6 671 | 1 409 | 12 031 | 325 | 1 364 | 421 |
| Tuberculose, outras formas | 47 | 1 021 | 1 608 | 203 | 1 775 | 85 | 346 | 116 |
| Sífilis e suas seqüelas | 62 | 208 | 500 | 110 | 1 771 | 33 | 113 | 120 |
| Febre tifóide | — | (11) 813 | 162 | 1 | 12 | 2 | 1 | 11 |
| Cólera | — | — | — | — | — | — | — | — |
| Disenteria, tôdas as formas de | 2 | 1 343 | 514 | 6 | 74 | — | 2 | 25 |
| Escarlatina e angina estreptocócica | 1 | (12) 783 | 28 | 5 | 66 | 1 | 7 | 3 |
| Difteria | 2 | 75 | 202 | 8 | 33 | — | 18 | 122 |
| Coqueluche | 7 | 7 928 | 358 | 26 | 456 | 22 | 31 | 53 |
| Infecções meningocócicas | 19 | 6 | 64 | 45 | 298 | 9 | 16 | 34 |
| Peste | — | 73 | — | — | — | — | — | 1 |
| Poliomielite aguda | 54 | (13) 27 | 23 | 12 | 191 | 7 | 87 | 25 |
| Varíola | — | 1 421 | 1 | — | 10 | — | — | 1 |
| Sarampo | 30 | 2 164 | 129 | 22 | 317 | 8 | 29 | 36 |
| Tifo e outras doenças causadas por rickettsia | — | 1 390 | 8 | 1 | — | — | 1 | 3 |
| Malária | — | 1 700 | 19 | — | 10 | — | 2 | 15 |
| Outras doenças infecciosas e parasitárias | 66 | (14) 1 024 | 799 | 150 | 1 128 | 39 | 217 | 128 |
| Neoplasmas malígnos, inclusive dos tecidos linfáticos e hematopoiéticos | 2 798 | 1 482 | 6 038 | 10 119 | 86 080 | 2 101 | 9 121 | 3 306 |
| Neoplasmas benígnos e de natureza não especificada | 42 | 402 | 421 | 145 | 1 887 | 57 | 204 | 110 |
| Diabetes melitus | 221 | ... | 458 | 477 | 3 703 | 75 | 667 | 276 |
| Anemias | 75 | 681 | 403 | 269 | 1 838 | 67 | 176 | 72 |
| Lesões vasculares do sistema nervoso central | 2 164 | 785 | 9 292 | 9 087 | 68 446 | 1 928 | 5 932 | 2 271 |
| Meningite não meningocócica | 24 | 1 004 | 657 | 72 | 395 | 20 | 105 | 64 |
| Reumatismo articular agudo | 8 | ... | 237 | 44 | 378 | 41 | 76 | 14 |
| Doença reumática crônica do coração | 220 | ... | 723 | 878 | 10 853 | 188 | 424 | 227 |
| Doença arterioesclerótica e degenerativa do coração | 4 742 | 1 538 | 9 795 | 17 307 | 142 728 | 3 705 | 11 144 | 4 330 |
| Outras doenças do coração | 659 | 991 | 1 158 | 1 139 | 7 095 | 507 | 1 044 | 390 |
| Hipertensão, com doença do coração | 632 | } 356 | { 767 | 891 | 16 940 | 442 | 782 | 692 |
| Hipertensão, sem menção do coração | 165 | } | { 976 | 835 | 4 005 | 156 | 232 | 172 |
| Gripe | 128 | 9 532 | 478 | 316 | 15 809 | 61 | 1 177 | 98 |
| Pneumonia | 415 | 11 765 | 6 531 | 1 881 | 22 496 | 549 | 1 345 | 1 499 |
| Bronquite | 350 | 2 592 | 1 828 | 2 025 | 36 985 | 400 | 329 | 367 |
| Úlcera do estômago e do duodeno | 140 | ... | 970 | 639 | 5 630 | 105 | 331 | 121 |
| Apendicite | 27 | 39 | 126 | 118 | 1 172 | 18 | 218 | 88 |
| Oclusão intestinal e hérnia | 109 | ... | 678 | 424 | 3 129 | 91 | 332 | 150 |
| Gastrite, duodenite, enterite e colite, exceto diarréia dos recém-nascidos | 75 | ... | 10 633 | 328 | 2 635 | 121 | 287 | 498 |
| Cirrose do fígado | 57 | ... | 1 676 | 166 | 1 117 | 34 | 543 | 233 |
| Nefrite e nefrose | 189 | 634 | 1 963 | 568 | 6 517 | 191 | 795 | 538 |
| Hiperplasia da próstata | 140 | ... | 186 | 453 | 4 553 | 127 | 420 | 228 |
| Complicações da gravidês, de parto e do estado puerperal | 33 | 1 189 | 340 | 92 | 566 | 31 | 198 | 76 |
| Vícios da conformação, congênitos | 254 | 93 | 570 | 610 | 4 629 | 257 | 540 | 230 |
| Lesões devidas ao parto, asfixia e atelectasia pós-natais | 288 | 1 566 | 431 | 670 | 4 398 | 236 | 624 | 377 |
| Infecção dos recém-nascidos | 25 | } 4 923 | { 939 | 147 | 1 100 | 41 | 114 | 29 |
| Outras doenças particulares à primeira infância e imaturidade | 274 | } | { 5 426 | 829 | 5 234 | 262 | 722 | 695 |
| Senilidade sem menção de psicose, causas mal definidas e desconhecidas | 177 | 22 641 | 17 087 | 1 923 | 9 717 | 837 | 1 298 | 855 |
| Tôdas as outras doenças (resíduo) | 1 492 | (15) 13 138 | 4 735 | 4 525 | 41 417 | 1 163 | 4 804 | 2 606 |
| Acidentes com veículos a motor | 252 | 403 | 1 632 | 451 | 4 510 | 120 | 681 | 412 |
| Todos os outros acidentes | 550 | (16) 2 393 | 537 | 1 780 | 10 464 | 303 | 1 989 | 825 |
| Suicídios e tentativas de suicídio | 189 | (17) 50 | 115 | 281 | 4 469 | 41 | 1 004 | 267 |
| Homicídios e operações bélicas | 19 | (17) 203 | 1 594 | 23 | 313 | 6 | 60 | 79 |
| **TOTAL** | **17 448** | **104 348** | **100 486** | **61 510** | **549 380** | **14 812** | **49 952** | **23 309** |

**FONTE** — "UNITED NATIONS", **"Demographic Yearbook"**, 1953.

**NOTAS** — I. Os dados desta tabela acham-se discriminados de acôrdo com a 6.ª revisão a que se procedeu na "Classificação estatística internacional das doenças, traumatismos e causas de morte" e é vigorante a partir de 1950. — II. Exclusive os natimortos.

(1) Exclusive os aborígenes puros; inclusive as fôrças armadas estacionadas no exterior. — (2) Exclusive Yukon e os Territórios do Noroeste; inclusive os óbitos de canadenses que residem temporàriamente nos Estados Unidos e exclusive os óbitos de estadunidenses que residem temporàriamente no Canadá. — (3) Exclusive as fôrças armadas estacionadas no exterior. — (4) Exclusive os óbitos das crianças falecidas antes do registro do nascimento; dados provisórios. — (5) Inclusive os óbitos das pessoas falecidas no exterior, inscritas nos registros civis holandeses. — (6) Dados referentes aos residentes de nacionalidade japonêsa. — (7) Dado provisório. — (8) Exclusive a população das selvas. — (9) Números absolutos: exclusive as fôrças armadas estacionadas no exterior; números relativos: inclusive as fôrças armadas estacionadas no exterior. — (10) Apenas a população de origem européia. — (11) Inclusive os óbitos ocasionados pelo paratifo. — (12) Exclusive os óbitos ocasionados pela angina estreptocócica. — (13) Exclusive os óbitos ocasionados pelas seqüelas da poliomielite aguda. — (14) Exclusive os óbitos ocasionados pelo paratifo e pelas seqüelas da poliomielite aguda. — (15) Inclusive os óbitos ocasionados pela angina estreptocócica. — (16) Inclusive os óbitos decorrentes dos efeitos posteriores. — (17) Exclusive os óbitos decorrentes dos efeitos posteriores.

# TABELAS INTERNACIONAIS

## VII — NÚMERO DE ÓBITOS, SEGUNDO AS CAUSAS DE MORTE, EM DIVERSOS PAÍSES — 1950/52

### 2. NÚMEROS RELATIVOS

| CAUSAS DE MORTE | ÓBITOS POR 100 000 HABITANTES (continua) | | | | | | | |
|---|---|---|---|---|---|---|---|---|
| | Austrália (1) | Canadá (2) | Estados Unidos (3) | Finlândia | França (4) | Holanda (5) | Japão (6) | Noruega |
| | 1951 | | 1950 | 1951 | 1952 | 1951 | | |
| Tuberculose do aparelho respiratório | 16,7 | 20,4 | 20,6 | 73,2 | 35,9 | 12,4 | 91,1 | 20,1 |
| Tuberculose, outras formas | 1,5 | 4,0 | 1,9 | 10,6 | 7,2 | 3,7 | 19,6 | 3,7 |
| Sífilis e suas seqüelas | 2,8 | 2,2 | 5,0 | 3,7 | 3,8 | 2,5 | 5,5 | 2,8 |
| Febre tifóide | 0,0 | 0,1 | 0,1 | 0,1 | 0,3 | 0,0 | 0,4 | — |
| Cólera | — | — | — | — | — | — | — | — |
| Disenteria, tôdas as formas de | 0,4 | 0,4 | 0,6 | 0,0 | 0,1 | 0,1 | 17,6 | 0,0 |
| Escarlatina e angina estreptocócica | 0,2 | 0,3 | 0,2 | 0,6 | 0,0 | 0,4 | 0,0 | 0,1 |
| Difteria | 0,7 | 0,3 | 0,3 | 0,4 | 0,3 | 1,5 | 1,1 | 0,2 |
| Coqueluche | 0,4 | 1,4 | 0,7 | 1,1 | 1,3 | 1,3 | 4,6 | 0,3 |
| Infecções meningocócicas | 1,2 | 0,6 | 0,6 | 0,9 | 0,4 | 0,6 | 0,4 | 0,5 |
| Peste | — | — | 0,0 | — | — | — | — | — |
| Poliomielite aguda | 4,1 | 1,2 | 1,3 | 0,5 | 0,5 | 0,3 | 0,7 | 6,3 |
| Varíola | — | — | 0,0 | — | 0,0 | 0,0 | 0,0 | — |
| Sarampo | 0,6 | 1,3 | 0,3 | 0,6 | 1,1 | 1,9 | 10,7 | 0,5 |
| Tifo e outras doenças causadas por rickettsia | 0,0 | — | 0,0 | — | 0,0 | 0,0 | 0,0 | — |
| Malária | 0,0 | 0,0 | 0,0 | 0,0 | 0,1 | 0,0 | 0,0 | 0,1 |
| Outras doenças infecciosas e parasitárias | 3,7 | 2,0 | 2,5 | 7,1 | 6,2 | 3,6 | 12,3 | 2,9 |
| Neoplasmas malígnos, inclusive dos tecidos linfáticos e hematopoiéticos | 126,0 | 127,4 | 139,3 | 142,7 | 176,2 | 149,3 | 78,7 | 158,4 |
| Neoplasmas benígnos e de natureza não especificada | 4,3 | 2,2 | 3,6 | 3,2 | 9,3 | 4,6 | 5,7 | 4,9 |
| Diabetes melitus | 12,6 | 11,3 | 16,1 | 5,9 | 10,6 | 11,4 | 2,4 | 8,3 |
| Anemias | 4,0 | 3,2 | 2,7 | 4,2 | 1,7 | 1,8 | 1,7 | 2,1 |
| Lesões vasculares do sistema nervoso central | 119,6 | 92,1 | 103,7 | 122,7 | 136,6 | 86,3 | 125,6 | 118,9 |
| Meningite não meningocócica | 1,8 | 2,1 | 1,2 | 1,8 | 3,7 | 1,3 | 6,5 | 1,3 |
| Reumatismo articular agudo | 2,7 | 1,9 | 1,3 | 0,7 | 1,1 | 0,8 | 1,1 | 0,4 |
| Doença reumática crônica do coração | 8,2 | 11,6 | 13,5 | 5,1 | 204,2 | 6,0 | 5,0 | 8,2 |
| Doença arterioesclerótica e degenerativa do coração | 252,1 | 222,6 | 268,6 | 190,2 | | 136,6 | 41,9 | 117,8 |
| Outras doenças do coração | 23,9 | 13,1 | 15,8 | 27,1 | | 17,3 | 16,9 | 36,9 |
| Hipertensão, com doença do coração | 29,3 | 33,7 | 56,3 | 4,9 | | 10,7 | 1,0 | 14,9 |
| Hipertensão, sem menção do coração | 15,8 | 7,8 | 8,3 | 3,7 | 7,5 | 5,1 | 9,5 | 4,9 |
| Gripe | 3,9 | 18,4 | 4,4 | 8,8 | 3,8 | 15,7 | 0,9 | 2,4 |
| Pneumonia | 36,2 | 33,4 | 26,8 | 43,1 | 52,3 | 25,3 | 53,5 | 42,0 |
| Bronquite | 11,7 | 3,9 | 2,0 | 3,2 | 4,4 | 11,4 | 22,5 | 5,7 |
| Úlcera do estômago e do duodeno | 7,4 | 5,1 | 5,4 | 4,8 | 3,0 | 5,4 | 21,7 | 4,2 |
| Apendicite | 2,2 | 1,9 | 2,0 | 2,6 | 1,8 | 2,1 | 2,9 | 1,9 |
| Oclusão intestinal e hérnia | 6,2 | 5,4 | 5,9 | 6,3 | 11,0 | 4,4 | 7,1 | 6,7 |
| Gastrite, duodenite, enterite e colite, exceto diarréia dos recém-nascidos | 7,4 | 8,8 | 5,0 | 7,4 | 3,7 | 3,0 | 65,3 | 4,3 |
| Cirrose do fígado | 5,0 | 4,3 | 9,2 | 2,3 | 22,4 | 2,7 | 6,8 | 2,4 |
| Nefrite e nefrose | 21,5 | 21,8 | 18,6 | 11,9 | 17,1 | 11,7 | 29,3 | 11,0 |
| Hiperplasia da próstata | 8,3 | 5,2 | 4,2 | 3,9 | 3,6 | 7,7 | 0,3 | 12,3 |
| Complicações da gravidês, de parto e do estado puerperal | 2,4 | 2,9 | 2,0 | 2,8 | 1,4 | 1,8 | 4,4 | 1,8 |
| Vícios da conformação, congênitos | 11,4 | 17,4 | 12,2 | 9,2 | 6,9 | 14,9 | 7,0 | 7,6 |
| Lesões devidas ao parto, asfixia e atelectasia pós-natais | 13,4 | 18,7 | 16,6 | 6,5 | 5,0 | 13,4 | 2,7 | 5,6 |
| Infecção dos recém-nascidos | 2,6 | 4,7 | 2,5 | 3,5 | 2,0 | 1,9 | 9,8 | 1,2 |
| Outras doenças particulares à primeira infância e imaturidade | 13,8 | 28,2 | 21,2 | 33,0 | 30,8 | 17,5 | 56,1 | 16,7 |
| Senilidade sem menção de psicose, causas mal definidas e desconhecidas | 24,5 | 16,0 | 14,9 | 110,1 | 243,1 | 44,6 | 97,2 | 74,9 |
| Tôdas as outras doenças (resíduo) | 84,7 | 71,9 | 66,0 | 64,0 | 131,6 | 75,3 | 89,5 | 73,2 |
| Acidentes com veículos a motor | 25,1 | 19,0 | 23,0 | 63,6 | 4,9 | 9,2 | 4,0 | 5,0 |
| Todos os outros acidentes | 33,9 | 38,4 | 37,4 | | 47,3 | 20,1 | 33,9 | 41,3 |
| Suicídios e tentativas de suicídio | 9,5 | 7,4 | 11,3 | | 15,0 | 6,0 | 18,3 | 6,5 |
| Homicídios e operações bélicas | 1,4 | 1,1 | 5,3 | | 0,6 | 1,3 | 2,1 | 0,3 |
| **TOTAL** | **970,2** | **897,1** | **960,4** | **997,8** | **1 220,4** | (7) **755,6** | **995,3** | **841,6** |

# TABELAS INTERNACIONAIS

## VII — NÚMERO DE ÓBITOS, SEGUNDO AS CAUSAS DE MORTE, EM DIVERSOS PAÍSES — 1950/52

### 2. NÚMEROS RELATIVOS

| CAUSAS DE MORTE | ÓBITOS POR 100 000 HABITANTES (conclusão) | | | | | | | |
|---|---|---|---|---|---|---|---|---|
| | Nova Zelândia | Peru (8) | Portugal | Reino Unido (9) | | | Suiça | União Sul-Africana (10) |
| | | | | Escócia | Inglaterra e Gales | Irlanda do Norte | | |
| | 1952 | 1951 | 1952 | | 1951 | 1952 | 1951 | |
| Tuberculose do aparelho respiratório | 12,0 | 77,1 | 78,0 | 27,6 | 27,5 | 23,6 | 28,7 | 15,9 |
| Tuberculose, outras formas | 2,5 | 13,2 | 18,8 | 4,0 | 4,1 | 6,2 | 7,3 | 4,4 |
| Sífilis e suas seqüelas | 3,3 | 2,7 | 5,8 | 2,2 | 4,0 | 2,4 | 2,4 | 4,5 |
| Febre tifóide | — | (11) 10,5 | 1,9 | 0,0 | 0,0 | 0,1 | 0,0 | 0,4 |
| Cólera | — | — | — | — | — | — | — | — |
| Disenteria, tôdas as formas de | 0,1 | 17,3 | 6,0 | 0,1 | 0,2 | — | 0,0 | 0,9 |
| Escarlatina e angina estreptocócica | 0,1 | (12) 10,1 | 0,3 | 0,1 | 0,2 | 0,1 | 0,1 | 0,1 |
| Difteria | 0,1 | 1,0 | 2,4 | 0,2 | 0,1 | — | 0,4 | 4,6 |
| Coqueluche | 0,4 | 102,4 | 4,2 | 0,5 | 1,0 | 1,6 | 0,7 | 2,0 |
| Infecções meningocócicas | 1,0 | 0,1 | 0,7 | 0,9 | 0,7 | 0,7 | 0,3 | 1,3 |
| Peste | — | 0,9 | — | — | — | — | — | 0,0 |
| Poliomielite aguda | 2,9 | (13) 0,3 | 0,3 | 0,2 | 0,4 | 0,5 | 1,8 | 0,9 |
| Varíola | — | 18,4 | 0,0 | — | 0,0 | — | — | 0,0 |
| Sarampo | 1,6 | 27,9 | 1,5 | 0,4 | 0,7 | 0,6 | 0,6 | 1,4 |
| Tifo e outras doenças causadas por rickettsia | — | 18,0 | 0,1 | 0,0 | — | — | 0,0 | 0,1 |
| Malária | — | 22,0 | 0,2 | — | 0,0 | — | 0,0 | 0,6 |
| Outras doenças infecciosas e parasitárias | 3,5 | (14) 13,2 | 9,3 | 2,9 | 2,6 | 2,8 | 4,6 | 4,8 |
| Neoplasmas malígnos, inclusive dos tecidos linfáticos e hematopoiéticos | 149,3 | 19,1 | 70,6 | 197,9 | 196,5 | 152,8 | 192,1 | 124,7 |
| Neoplasmas benígnos e de natureza não especificada | 2,2 | 5,2 | 4,9 | 2,8 | 4,3 | 4,1 | 4,3 | 4,2 |
| Diabetes melitus | 11,8 | ... | 5,4 | 9,3 | 8,5 | 5,5 | 14,0 | 10,4 |
| Anemias | 4,0 | 8,8 | 4,7 | 5,3 | 4,2 | 4,9 | 3,7 | 2,7 |
| Lesões vasculares do sistema nervoso central | 115,4 | 10,1 | 108,7 | 177,7 | 156,3 | 140,2 | 124,9 | 85,7 |
| Meningite não meningocócica | 1,3 | 13,0 | 7,7 | 1,4 | 0,9 | 1,5 | 2,2 | 2,4 |
| Reumatismo articular agudo | 0,4 | ... | 2,8 | 0,9 | 0,9 | 3,0 | 1,6 | 0,5 |
| Doença reumática crônica do coração | 11,7 | ... | 8,5 | 17,2 | 24,8 | 13,7 | 8,9 | 8,6 |
| Doença arterioesclerótica e degenerativa do coração | 253,0 | 19,9 | 114,6 | 338,4 | 325,9 | 269,5 | 234,7 | 163,4 |
| Outras doenças do coração | 35,2 | 12,8 | 13,5 | 22,3 | 16,2 | 36,9 | 22,0 | 14,7 |
| Hipertensão, com doença do coração | 33,7 | 4,6 | 9,0 | 17,4 | 38,7 | 32,2 | 16,5 | 26,1 |
| Hipertensão, sem menção do coração | 8,8 | | 11,4 | 16,3 | 9,1 | 11,3 | 4,9 | 6,5 |
| Gripe | 6,8 | 123,1 | 5,6 | 6,2 | 36,1 | 4,4 | 24,8 | 3,7 |
| Pneumonia | 22,1 | 151,9 | 76,4 | 36,8 | 51,4 | 39,9 | 28,3 | 56,6 |
| Bronquite | 18,7 | 33,5 | 21,4 | 39,6 | 84,4 | 29,1 | 6,9 | 13,8 |
| Úlcera do estômago e do duodeno | 7,5 | ... | 11,3 | 12,5 | 12,9 | 7,6 | 7,0 | 4,6 |
| Apendicite | 1,4 | 0,5 | 1,5 | 2,3 | 2,7 | 1,3 | 4,6 | 3,3 |
| Oclusão intestinal e hérnia | 5,8 | ... | 7,9 | 8,3 | 7,1 | 6,6 | 7,0 | 5,7 |
| Gastrite, duodenite, enterite e colite, exceto diarréia dos recém-nascidos | 4,0 | ... | 124,4 | 6,4 | 6,0 | 8,8 | 6,0 | 18,8 |
| Cirrose do fígado | 3,0 | ... | 19,6 | 3,2 | 2,6 | 2,5 | 11,4 | 8,8 |
| Nefrite e nefrose | 10,1 | 8,2 | 23,0 | 11,1 | 14,9 | 13,9 | 16,7 | 20,3 |
| Hiperplasia da próstata | 7,5 | ... | 2,2 | 8,9 | 10,4 | 9,2 | 8,8 | 8,6 |
| Complicações da gravidês, de parto e do estado puerperal | 1,8 | 15,4 | 4,0 | 1,8 | 1,3 | 2,3 | 4,2 | 2,9 |
| Vícios da conformação, congênitos | 13,6 | 1,2 | 6,7 | 11,9 | 10,6 | 18,7 | 11,4 | 8,7 |
| Lesões devidas ao parto, asfixia e atelectasia pós-natais | 15,4 | 20,2 | 5,0 | 13,1 | 10,0 | 17,2 | 13,1 | 14,2 |
| Infecção dos recém-nascidos | 1,3 | 63,6 | 11,0 | 2,9 | 2,5 | 3,0 | 2,4 | 1,1 |
| Outras doenças particulares à primeira infância e imaturidade | 14,6 | | 63,5 | 16,2 | 12,0 | 19,1 | 15,2 | 26,2 |
| Senilidade sem menção de psicose, causas mal definidas e desconhecidas | 9,4 | 292,4 | 199,9 | 37,6 | 22,2 | 60,9 | 27,3 | 32,3 |
| Tôdas as outras doenças (resíduo) | 79,6 | (15) 169,7 | 55,4 | 88,5 | 94,6 | 84,6 | 101,2 | 98,3 |
| Acidentes com veículos a motor | 13,4 | 5,2 | 19,1 | 8,8 | 10,3 | 8,7 | 14,3 | 15,5 |
| Todos os outros acidentes | 29,3 | (16) 30,9 | 6,3 | 34,8 | 23,9 | 22,0 | 41,9 | 31,1 |
| Suicídios e tentativas de suicídio | 10,1 | (17) 0,6 | 1,3 | 5,5 | 10,2 | 3,0 | 21,1 | 10,1 |
| Homicídios e operações bélicas | 1,0 | (17) 2,6 | 18,6 | 0,4 | 0,7 | 0,4 | 1,3 | 3,0 |
| **TOTAL** | **930,8** | **1 347,7** | **1 175,5** | **1 202,7** | **1 254,3** | **1 077,5** | **1 051,8** | **879,4** |

**FONTE** — "UNITED NATIONS", **"Demographic Yearbook"**, 1952.

**NOTAS** — I. Os dados desta tabela acham-se discriminados de acôrdo com a 6.ª revisão a que se procedeu na "Classificação estatística internacional das doenças, traumatismos e causas de morte" e é vigorante a partir de 1950. — II. Exclusive os natimortos.

(1) Exclusive os aborígenes puros; inclusive as fôrças armadas estacionadas no exterior. — (2) Exclusive Yukon e os Territórios do Noroeste; inclusive os óbitos de canadenses que residem temporàriamente nos Estados Unidos e exclusive os óbitos de estadunidenses que residem temporàriamente no Canadá. — (3) Exclusive as fôrças armadas estacionadas no exterior. — (4) Exclusive os óbitos das crianças falecidas antes do registro do nascimento; dados provisórios. — (5) Inclusive os óbitos das pessoas falecidas no exterior, inscritas nos registros civis holandeses. — (6) Dados referentes aos residentes de nacionalidade japonêsa. — (7) Dado provisório. — (8) Exclusive a população das selvas. — (9) Números absolutos: exclusive as fôrças armadas estacionadas no exterior; números relativos: inclusive as fôrças armadas estacionadas no exterior. — (10) Apenas a população de origem européia. — (11) Inclusive os óbitos ocasionados pelo paratifo. — (12) Exclusive os óbitos ocasionados pela angina estreptocócica. — (13) Exclusive os óbitos ocasionados pelas seqüelas da poliomielite aguda. — (14) Exclusive os óbitos ocasionados pelo paratifo e pelas seqüelas da poliomielite aguda. — (15) Inclusive os óbitos ocasionados pela angina estreptocócica. — (16) Inclusive os óbitos decorrentes dos efeitos posteriores. — (17) Exclusive os óbitos decorrentes dos efeitos posteriores.

# TABELAS INTERNACIONAIS

## VIII — POPULAÇÃO URBANA E RURAL, EM DIVERSOS PAÍSES AMERICANOS — 1900/51

| PAÍSES | Data de referência | POPULAÇÃO | | | PERCENTAGENS | |
|---|---|---|---|---|---|---|
| | | Total | Urbana | Rural | Urbana | Rural |
| Alasca (1) (2) | 1900 | 63 592 | 15 605 | 47 987 | 24,5 | 75,5 |
| | 1910 | 64 356 | 2 600 | 61 756 | 4,0 | 96,0 |
| | 1.º- I -1920 | 55 037 | 3 058 | 51 978 | 5,6 | 94,4 |
| | 1.º- X -1929 | 59 278 | 7 839 | 51 439 | 13,2 | 86,8 |
| | 1.º- X -1939 | 72 524 | 17 374 | 55 150 | 24,0 | 76,0 |
| | 1.º- IV -1950 | 128 643 | 34 262 | 94 381 | 26,6 | 73,4 |
| Argentina (1) | 1895 | 3 954 911 | 1 479 060 | 2 475 851 | 37,4 | 62,6 |
| | 1.º- VI -1914 | 7 885 237 | 4 157 370 | 3 727 867 | 52,7 | 47,3 |
| | 10- V -1947 | (3) 5 893 327 | 9 932 133 | 5 961 694 | 62,5 | 37,5 |
| Bolívia (4) | 1.º- IX -1900 | 1 633 610 | 439 005 | 1 194 605 | 26,9 | 73,1 |
| | 5- IX -1950 | 3 019 031 | 1 013 350 | 2 005 681 | 33,6 | 66,4 |
| BRASIL | 1.º- IX -1940 | 41 236 315 | 12 880 182 | 28 356 133 | 31,2 | 68,8 |
| | 1.º-VII-1950 | (5)(6) 52 645 479 | 19 197 686 | 33 447 793 | 36,5 | 63,5 |
| Canadá (1) (7) | 31- III -1901 | 5 371 315 | 2 014 222 | 3 357 093 | 37,5 | 62,5 |
| | 1.º- VI -1911 | 7 206 643 | 3 272 947 | 3 933 696 | 45,4 | 54,6 |
| | 1.º- VI -1921 | 8 787 949 | 4 351 122 | 4 435 827 | 49,5 | 50,5 |
| | 1.º- VI -1931 | 10 376 786 | 5 572 058 | 4 804 728 | 53,7 | 43,6 |
| | 2- VI -1941 | 11 506 655 | 6 252 416 | 5 254 239 | 54,3 | 45,7 |
| | 1.º- VI -1951 | 13 648 013 | 8 473 458 | 5 174 555 | 62,1 | 37,9 |
| Chile | 27- XI -1930 | 4 287 445 | 2 119 221 | 2 168 224 | 49,4 | 50,6 |
| | 28- XI -1940 | 5 023 539 | 2 633 479 | 2 390 060 | 52,4 | 47,6 |
| Cuba (1) | 30- IX -1907 | 2 048 980 | 899 667 | 1 149 313 | 43,9 | 56,1 |
| | 15- XI -1919 | 2 889 004 | 1 290 955 | 1 598 049 | 44,7 | 55,3 |
| | 21- IX -1931 | 3 962 344 | 1 867 704 | 2 094 640 | 47,1 | 52,9 |
| | 25-VII-1943 | 4 778 583 | 2 370 814 | 2 407 769 | 49,6 | 50,4 |
| Dominicana, República | 13- V -1935 | 1 479 417 | 266 565 | 1 212 852 | 18,0 | 82,0 |
| | 6- IX -1950 | 2 121 083 | 505 268 | 1 615 815 | 23,8 | 76,2 |
| Estados Unidos (1) (8) | 1.º- VI -1900 | 75 994 575 | 30 159 921 | 45 834 654 | 39,7 | 60,3 |
| | 15- IV -1910 | 91 972 266 | 41 998 932 | 49 973 334 | 45,7 | 54,3 |
| | 1.º- I -1920 | 105 710 620 | 54 157 973 | 51 552 647 | 51,2 | 48,8 |
| | 1.º- IV -1930 | 122 775 046 | 68 954 823 | 53 820 223 | 56,2 | 43,8 |
| | 1.º- IV -1940 | 131 669 275 | 74 423 702 | 57 245 573 | 56,5 | 43,5 |
| | 1.º- IV -1950 | 150 697 000 | (9) 96 028 000 | (9) 54 669 000 | 63,7 | 36,3 |
| Guatemala | 28-VIII-1921 | 2 004 900 | 534 176 | 1 470 724 | 26,6 | 73,4 |
| | 18- IV -1950 | 2 787 030 | 880 141 | 1 906 889 | 31,6 | 68,4 |
| *Honduras* | 24- VI -1945 | 1 200 542 | 348 043 | 852 499 | 29,0 | 71,0 |
| | 25- VI -1950 | 1 505 465 | 466 898 | 1 038 567 | 31,0 | 69,0 |
| México (1) | 15- V -1930 | 16 552 722 | 5 540 631 | 11 012 091 | 33,5 | 66,5 |
| | 6- III -1940 | 19 653 552 | 6 896 669 | 12 756 883 | 35,1 | 64,9 |
| Nicarágua (1) | 1.º-VII-1906 | 600 000 | 198 000 | 402 000 | 33,0 | 67,0 |
| | 1.º- I -1920 | 638 119 | 218 174 | 419 945 | 34,2 | 65,8 |
| | 23- V -1940 | (4) 983 160 | 365 264 | 617 896 | 37,2 | 62,8 |
| | 31- V -1950 | (5) 1 053 189 | 364 816 | 688 373 | 34,6 | 65,4 |
| Panamá | 1.º- I -1930 | 467 459 | (10) 140 501 | 326 958 | 30,1 | 69,9 |
| | 8- IX -1940 | 622 576 | (11) 210 525 | 412 051 | 33,8 | 66,2 |
| | 10- X -1950 | (5) 801 982 | 287 915 | 514 067 | 35,9 | 64,1 |
| Pôrto Rico (1) (2) | 10- XI -1889 | 953 243 | 138 703 | 814 540 | 14,6 | 85,4 |
| | 15- IV -1910 | 1 118 012 | 224 620 | 893 392 | 20,1 | 79,9 |
| | 1.º- I -1920 | 1 299 809 | 283 934 | 1 015 875 | 21,8 | 78,2 |
| | 1.º- IV -1930 | 1 543 913 | 427 221 | 1 116 692 | 27,7 | 72,3 |
| | 1.º-XII-1935 | 1 723 534 | 512 020 | 1 211 514 | 29,7 | 70,3 |
| | 1.º- IV -1940 | 1 869 255 | 566 357 | 1 302 898 | 30,3 | 69,7 |
| | 1.º- IV -1950 | 2 211 000 | 895 000 | 1 316 000 | 40,5 | 59,5 |
| Salvador | 1.º- V -1930 | 1 434 361 | 548 721 | 885 640 | 38,3 | 61,7 |
| | 13- VI -1950 | 1 855 917 | 677 167 | 1 178 750 | 36,5 | 63,5 |
| Venezuela (12) | 26-XII-1936 | 3 364 347 | 1 178 965 | 2 185 382 | 35,0 | 65,0 |
| | 7-XII-1941 | 3 850 771 | 1 503 722 | 2 347 049 | 39,0 | 61,0 |
| | 26- XI -1950 | (5) 4 985 716 | 2 484 891 | 2 500 825 | 49,8 | 50,2 |

**FONTE** — "UNITED NATIONS", **"Demographic Yearbook"**, 1952.

**NOTA** — *A definição das "áreas urbanas" nos diversos países é a seguinte:* **Alasca** — tôdas as sedes municipais, assim como as localidades que têm 2 500 ou mais habitantes; **Argentina** — cidades e vilas de 2 000 ou mais habitantes; **Bolívia** — sedes dos departamentos, províncias e cantões; em 1900, as 22 cidades da República; **Brasil** — sedes dos municípios e distritos, inclusive as zonas suburbanas; **Canadá** — em 1951, cidades e vilas de mais de 1 000 habitantes, sedes municipais ou não; inclusive os subúrbios das grandes aglomerações urbanas; também incluídas as cidades e vilas, sedes municipais, sem considerar a população; **Chile** — cidades de 1 000 ou mais habitantes; os dados referentes a 1940 incluem as sedes com menos de 1 000 habitantes; **Cuba** — aglomerações (poblaciones) de 1 000 ou mais habitantes; **Dominicana, República** — sedes das comunas e distritos municipais, alguns dêles abrangendo zonas suburbanas de caráter rural; **Estados Unidos** — localidades com 2 500 ou mais habitantes e algumas outras, densamente povoadas, que, não sendo sedes municipais, foram classificadas como urbanas para fins censitários; em 1950, localidades com 2 500 ou mais habitantes, sedes municipais ou não; inclusive as zonas urbanizadas em tôrno das cidades de 50 000 ou mais habitantes; **Guatemala** — sedes dos municípios; **Honduras** — sedes dos distritos e municípios; **México** — *aglomerações (localidades) de mais de 2 500 habitantes;* **Nicarágua** — sedes dos departamentos e municípios; **Panamá** — aglomerações (poblaciones) de 1 500 ou mais habitantes, possuidores de características nitidamente urbanas; **Pôrto Rico** — cidades e vilas com 2 500 ou mais habitantes; **Salvador** — capitais dos departamentos e sedes dos distritos e municípios; a definição referente a 1930 poderá divergir do conceito exposto; **Venezuela** — sedes dos municípios que possuem 1 000 ou mais habitantes.

(1) População de direito. — (2) Inclusive as fôrças armadas americanas estacionadas no território. — (3) Não houve ajustamento para compensar as lacunas do Censo. — (4) Os dados foram ajustados para compensar as lacunas do Censo. — (5) Dado provisório ou estimativa. — (6) Os dados ainda não foram ajustados, a fim de eliminar a contagem dupla das pessoas ausentes, na época do Censo, de sua residência habitual. — (7) Exclusive Terra Nova; em 1951, a população urbana foi suposta, mantendo as proporções dos anos anteriores (*7 836 845 pessoas, 57,4% da população total*). — (8) Exclusive as fôrças armadas no exterior. — (9) Os resultados censitários retificados foram, conforme publicação posterior: 96 467 686 e 54 229 675, para a população urbana e rural, respectivamente. — (10) População das localidades classificadas como urbanas em 1940. — (11) Inclusive algumas localidades com menos de 1 500 habitantes. — (12) Exclusive os índios que vivem em tribos.

# TABELAS INTERNACIONAIS

## IX — POPULAÇÃO DAS CIDADES DE 500 MIL OU MAIS HABITANTES, EM TODOS OS PAÍSES

| CONTINENTES, PAÍSES E CIDADES | Data de referência | POPULAÇÃO | |
|---|---|---|---|
| | | Cidade pròpriamente dita | Aglomeração urbana |
| **África** | | | |
| Egito | 26- III -1947 | | |
| Cairo | | 2 090 654 | ... |
| Alexandria | | 919 024 | ... |
| Marrocos Francês (1) | 1º- III -1947 | | |
| Casablanca (2) | | 551 322 | ... |
| Tunísia | 1º- XI -1946 | | |
| Túnis | | 364 593 | 603 766 |
| União Sul-Africana | 8º- V -1951 | | |
| Cidade do Cabo | | (3) 440 181 | (3) 571 638 |
| Johannesburgo | | (3) 630 297 | (3) 880 014 |
| **América do Norte** | | | |
| Canadá (4) | 1º- VI -1951 | | |
| Montreal | | 1 320 232 | 1 395 400 |
| Toronto | | 675 754 | 1 117 470 |
| Vancouver | | 344 833 | 530 728 |
| Cuba | 25-VII-1943 | | |
| Havana (4) | | 659 883 | 784 801 |
| Estados Unidos (4) | 1º- IV -1950 | | |
| Washington, DF | | 802 178 | 1 287 333 |
| Nova Iorque | | 7 891 957 | 12 296 117 |
| Chicago | | 3 620 962 | 4 920 816 |
| Filadélfia | | 2 071 605 | 2 922 470 |
| Los Angeles | | 1 970 358 | 3 996 946 |
| Detroit | | 1 849 568 | 2 659 398 |
| Baltimore | | 949 708 | 1 161 852 |
| Cleveland | | 914 808 | 1 383 599 |
| St. Louis | | 856 796 | 1 400 058 |
| Boston | | 801 444 | 2 233 448 |
| São Francisco | | 775 357 | 2 022 078 |
| Pittsburgh | | 676 806 | 1 532 953 |
| Milwaukee | | 637 392 | 829 495 |
| Houston | | 596 163 | 700 508 |
| Búfalo | | 580 132 | 780 043 |
| Nova Orleans | | 570 445 | 659 768 |
| Minneapolis | | 521 718 | 985 101 |
| Cincinnati | | 503 998 | 813 292 |
| Seattle | | 467 591 | 621 509 |
| Kansas City | | 456 622 | 698 350 |
| Dallas | | 434 462 | 538 924 |
| Indianápolis | | 427 173 | 502 375 |
| Portland | | 373 628 | 512 643 |
| Atlanta | | 331 314 | 507 887 |
| Providence | | 6 248 674 | 583 346 |
| México | 6- II -1950 | | |
| México, DF (4) | | 2 233 709 | ... |
| **América do Sul** | | | |
| Argentina (4) | 10- V -1947 | | |
| Buenos Aires | | (5) 2 981 043 | 4 603 035 |
| Rosário | | 467 937 | ... |
| BRASIL (6) | 1º-VII-1950 | | |
| Rio de Janeiro | | 2 303 063 | (7) 2 377 451 |
| São Paulo | | (3) 2 041 716 | ... |
| Recife | | (3) 522 466 | ... |

# TABELAS INTERNACIONAIS

## IX — POPULAÇÃO DAS CIDADES DE 500 MIL OU MAIS HABITANTES, EM TODOS OS PAÍSES

| CONTINENTES, PAÍSES E CIDADES | Data de referência | POPULAÇÃO | |
|---|---|---|---|
| | | Cidade pròpriamente dita | Aglomeração urbana |
| **América do Sul** (conclusão) | | | |
| Chile | 28- XI -1940 | | |
| Santiago do Chile | | 639 546 | 1 000 239 |
| Colômbia | 5- VII -1949 | | |
| Bogotá (1) | | 524 870 | ... |
| Peru | 31- XII -1950 | | |
| Lima (1) | | ... | 835 468 |
| Uruguai | 31- XII -1941 | | |
| Montevidéu (1) | | 533 533 | ... |
| Venezuela | 26- XI -1950 | | |
| Caracas (1) | | (3) 487 903 | 695 095 |
| **Ásia** | | | |
| Birmânia | 5- III -1941 | | |
| Rangun | | (3) 500 800 | ... |
| China | | | |
| Nanquim | Estimativa — 1950 | 1 020 000 | ... |
| Changai | Estimativa — 1950 | 5 406 644 | ... |
| Peiping | Estimativa — 1950 | 1 940 290 | ... |
| Tientsin | Estimativa — 1950 | 1 785 813 | ... |
| Shenyang (8) | Estimativa — 1950 | 1 551 317 | ... |
| Cantão | Estimativa — 1950 | 1 495 694 | ... |
| Lü-ta (9) | Estimativa — 1950 | 1 054 465 | ... |
| Chungking | Estimativa — 1950 | 1 038 683 | ... |
| Wuhan (10) | Estimativa — 1950 | 1 008 205 | ... |
| Tsingtao | Estimativa — 1948 | 884 368 | ... |
| Chengtu | Estimativa — 1948 | 749 770 | ... |
| Harbin | 1º- X -1940 | 661 984 | ... |
| Tsinan | Estimativa — 1948 | 642 275 | ... |
| Sian | Estimativa — 1950 | 559 127 | ... |
| Changchung (11) | 1º- X -1940 | 544 202 | ... |
| Formosa (Taiwan) | 31- XII -1950 | | |
| Taipeh | | 503 086 | ... |
| Coréia | 1º- V -1949 | | |
| Coréia do Sul | | | |
| Seoul | | 1 446 019 | ... |
| Pusan | | 473 619 | ... |
| Filipinas | 1º- X -1948 | | |
| Manila | | 983 906 | ... |
| Hong-Kong (1) (12) | Estimativa — 18-XI-1948 | | |
| Vitória | | 766 800 | ... |
| Kowloon | | 547 200 | ... |
| Índia | 1º- III -1951 | | |
| Delhi | | 914 790 | ... |
| Bombaim | | 2 839 270 | ... |
| Calcutá | | 2 548 677 | ... |
| Madras | | 1 416 056 | ... |
| Hyderabad | | 1 085 722 | ... |
| Ahmedabad | | 788 333 | ... |
| Bangalore | | 778 977 | ... |
| Kanpur | | 705 383 | ... |
| Lucknow | | 496 861 | ... |
| Poona | | 480 982 | ... |
| Nagpur | | 449 099 | ... |
| Howrah | | 433 630 | ... |

# TABELAS INTERNACIONAIS

## IX — POPULAÇÃO DAS CIDADES DE 500 MIL OU MAIS HABITANTES, EM TODOS OS PAÍSES

| CONTINENTES, PAÍSES E CIDADES | Data de referência | POPULAÇÃO | |
|---|---|---|---|
| | | Cidade pròpriamente dita | Aglomeração urbana |
| **Ásia** (conclusão) | | | |
| Indochina | Estimativa — 1948 | | |
| Vietnam | | | |
| Saigon | | 698 000 | ... |
| Cholon | | 481 000 | ... |
| Indonésia | 7- X -1930 | | |
| Djakarta (13) | | 435 184 | ... |
| Irã | Estimativa — III — 1950 | | |
| Teerã (1) | | 618 976 | ... |
| Japão (4) (14) | 1º- X -1950 | | |
| Tóquio | | 5 385 071 | ... |
| Osaka | | 1 956 136 | ... |
| Kyoto | | 1 101 854 | ... |
| Nagoya | | 1 030 635 | ... |
| Yokohama | | 951 189 | ... |
| Kobe | | 765 435 | ... |
| Paquistão | 28- II -1951 | | |
| Karachi (15) | | ... | (5) 1 126 417 |
| Lahore | | (16) 849 333 | ... |
| Singapura | 23- IX -1947 | | |
| Singapura | | 679 659 | ... |
| Tailândia | 23- V -1947 | | |
| Bangkok | | 620 830 | (17) 889 538 |
| Turquia | 22- X -1950 | | |
| Istambul | | 1 000 022 | ... |
| **Europa** | | | |
| Alemanha (4) | | | |
| Berlim | | | |
| Berlim Ocidental | 13- IX -1950 | 2 146 952 | ... |
| República Democrática | | | |
| Berlim Oriental | 31-VIII-1950 | (3) 1 189 523 | ... |
| Leipzig | 29- X -1946 | 607 655 | ... |
| Dresden | 29- X -1946 | 467 966 | ... |
| República Federal | 13- IX -1950 | | |
| Hamburgo | | 1 605 606 | ... |
| Munich | | 831 937 | ... |
| Essen | | 605 411 | ... |
| Colônia | | 594 941 | ... |
| Frankfurt sôbre-o-Meno | | 532 037 | ... |
| Dortmund | | 507 349 | ... |
| Düsseldorf | | 500 516 | ... |
| Stuttgart | | 497 677 | ... |
| Bremen | | 444 549 | ... |
| Hannover | | 444 296 | ... |
| Duisburgo | | 410 783 | ... |
| Áustria | 1º- VI -1951 | | |
| Viena (4) | | (3) 1 760 784 | ... |

# TABELAS INTERNACIONAIS

## IX — POPULAÇÃO DAS CIDADES DE 500 MIL OU MAIS HABITANTES, EM TODOS OS PAÍSES

| CONTINENTES, PAÍSES E CIDADES | Data de referência | POPULAÇÃO | |
|---|---|---|---|
| | | Cidade pròpriamente dita | Aglomeração urbana |
| **Europa** (continuação) | | | |
| Bélgica (4) | 31-XII-1947 | | |
| Bruxelas | | 184 838 | 955 929 |
| Antuérpia | | 263 233 | 534 395 |
| Bulgária | 31-XII-1946 | | |
| Sofia | | (3) 434 888 | ... |
| Dinamarca | 7- XI -1950 | | |
| Copenhague (4) | | 768 105 | 1 168 340 |
| Espanha | 31-XII-1950 | | |
| Madri | | 1 618 435 | ... |
| Barcelona | | 1 280 179 | ... |
| Valência | | 509 075 | ... |
| França (4) (18) | 10- III -1946 | | |
| Paris | | 2 725 374 | (19) 4 775 711 |
| Marselha | | 636 264 | ... |
| Lião | | 460 748 | ... |
| Grécia | | | |
| Atenas | 7- IV -1951 | (3) 559 250 | (3) 1 368 142 |
| Holanda (4) | 31- V -1947 | | |
| Amsterdam | | 803 847 | 838 432 |
| Roterdam | | 646 248 | 715 976 |
| Haia | | 532 998 | 591 765 |
| Hungria | 1.º- I -1949 | | |
| Budapeste | | 1 058 288 | 1 571 205 |
| Irlanda | 8- IV -1951 | | |
| Dublin | | (3) 521 322 | ... |
| Itália (20) | 4- XI -1951 | | |
| Roma | | (3) 1 695 477 | ... |
| Milão | | (3) 1 272 934 | ... |
| Nápoles | | (3) 1 027 800 | ... |
| Turim | | (3) 720 032 | ... |
| Gênova | | (3) 683 023 | ... |
| Palermo | | (3) 501 005 | ... |
| Noruega | 1.º-XII-1950 | | |
| Oslo (4) | | (3) 433 000 | ... |
| Polônia | Estimativa — 1.º-I-1950 | | |
| Varsóvia | | 641 877 | ... |
| Lodz | | 622 495 | ... |
| Portugal | 15-XII-1950 | | |
| Lisboa | | (3) 783 919 | (21) 962 761 |
| Pôrto | | (3) 279 738 | (21) 583 031 |
| Reino Unido | 8- IV -1951 | | |
| Escócia | | | |
| Glasgow | | (3) 1 089 555 | (3) 1 758 193 |
| Edimburgo | | (3) 466 770 | ... |

# TABELAS INTERNACIONAIS

## IX — POPULAÇÃO DAS CIDADES DE 500 MIL OU MAIS HABITANTES, EM TODOS OS PAÍSES

| CONTINENTES, PAÍSES E CIDADES | Data de referência | POPULAÇÃO | |
|---|---|---|---|
| | | Cidade pròpriamente dita | Aglomeração urbana |
| **Europa** (conclusão) | | | |
| Inglaterra e Gales | | | |
| Londres | | (3) (22) 3 348 336 | (3) (23) 8 346 137 |
| Birmingham | | (3) 1 112 340 | (3) (24) 2 236 723 |
| Liverpool | | (3) 789 532 | (3) (25) 1 382 244 |
| Manchester | | (3) 703 175 | (3) (26) 2 421 011 |
| Sheffield | | (3) 512 834 | ... |
| Leeds | | (3) 504 954 | (3) (27) 1 692 190 |
| Bristol | | (3) 442 281 | ... |
| Newcastle sôbre-o-Tyne | | (3) 291 723 | (3) (28) 835 332 |
| Rumânia | 25- I -1948 | | |
| Bucareste | | (3) 886 110 | (3) 1 041 807 |
| Suécia (4) | 31-XII-1950 | | |
| Estocolmo | | (3) 744 431 | (3) 984 281 |
| Tcheco-Eslováquia | 22- V -1947 | | |
| Praga | | 922 284 | ... |
| U. R. S. S. | 17- I -1939 | | |
| Moscou | | 4 137 018 | ... |
| Leningrado | | 3 191 304 | ... |
| Kiev | | 846 293 | ... |
| Karkov | | 833 432 | ... |
| Baku | | 809 347 | ... |
| Gorki | | 644 116 | ... |
| Odessa | | 604 223 | ... |
| Tachkent | | 585 005 | ... |
| Tbilisi | | 519 175 | ... |
| Rostov sôbre-o-Don | | 510 253 | ... |
| Dnepropetrovsk | | 500 662 | ... |
| Stalino | | 462 395 | ... |
| Stalingrado | | 445 476 | ... |
| Sverdlovsk | | 425 544 | ... |
| Novosibirsk | | 405 589 | ... |
| Kazan | | 401 665 | ... |
| **Oceânia** | | | |
| Austrália | 30- VI -1947 | | |
| Sydney | | ... | 1 484 004 |
| Melbourne | | ... | 1 226 409 |

**FONTE** — "UNITED NATIONS", **"Demographic Yearbook"**, 1952.

(1) Estimativa. — (2) Sòmente a população civil. — (3) Dado provisório ou estimativa. — (4) População de direito. — (5) População da Capital Federal. — (6) Com excessão do Rio de Janeiro, inclusive os residentes em ausência temporária. — (7) População do Distrito Federal. — (8) Anteriormente Mukden. — (9) Anteriormente, Dairen e Port Arthur. — (10) Anteriormente, Hankoh, Wuchang e Hanyang. — (11) Anteriormente, Hsinking. — (12) Percentagens de 1931 aplicadas a uma estimativa da população total. — (13) Anteriormente, Batávia. — (14) Os dados referem-se aos "shi", que poderão incluir pequenos núcleos de população disseminada e rural, assim como aglomerações urbanas menores. — (15) Exclusive os residentes estrangeiros. — (16) Inclusive os "cantonments". — (17) Província de Phra-Nakhorn. — (18) Os dados relativos às cidades pròpriamente ditas se referem à população total da comuna e podem incluir pequenos contingentes de população rural e excluir partes de uma aglomeração contígua com comunas vizinhas. — (19) População do Departamento do Sena, que compreende sòmente uma parte da grande Paris. — (20) Os dados referem-se às comunas, podendo conter mais de uma aglomeração urbana. — (21) Dados referentes a 1940; a população, na época das cidades pròpriamente ditas, era: Lisboa: 709 179; Pôrto: 262 309. — (22) Condado Administrativo de Londres, ou seja, a cidade de Londres e os 28 "Metropolitan Boroughs". — (23) Condado Administrativo de Londres, inclusive o "Outer Ring" (compreendendo Middlesex e partes do Surrey, Kent, Hertfordshire e Essex). — (24) Conjunto urbano dos condados dos West Middlands, do qual Birmingham é o centro. — (25) Conjunto urbano do Merseyside, do qual Birmingham é o centro. — (26) Conjunto urbano do sudeste de Lancashire, do qual Manchester é o centro. — (27) Conjunto urbano do oeste de Yorkshire, do qual Leeds e Bradford são os centros. — (28) Conjunto urbano do Tyne-side, do qual Newcastle sôbre-o-Tyne é o centro.

# TABELAS INTERNACIONAIS

## X — SAÍDAS E ENTRADAS DE VIAJANTES EM DIVERSOS PAÍSES, SEGUNDO AS GRANDES CATEGORIAS DE MOVIMENTO — 1947/51

| PAÍSES DE SAÍDA OU ENTRADA | SAÍDAS | | | | | ENTRADAS | | | | |
|---|---|---|---|---|---|---|---|---|---|---|
| | 1947 | 1948 | 1949 | 1950 | 1951 | 1947 | 1948 | 1949 | 1950 | 1951 |
| **TOTAL (1)** | | | | | | | | | | |
| Alemanha | | | | | | | | | | |
| República Federal (2) | ... | ... | ... | 67 885 | 161 711 | ... | ... | ... | 413 711 | 350 136 |
| Argentina (3) | (4) 8 942 | (5) 25 148 | (5) 30 899 | (5) 39 596 | ... | (4) 39 114 | (5) 43 865 | (5) 74 526 | (5) 153 349 | ... |
| Austrália | (6) 57 157 | 60 608 | 83 134 | 97 899 | 102 297 | (6) 67 768 | 115 723 | 233 135 | 240 404 | 213 640 |
| Áustria | ... | ... | ... | ... | ... | ... | ... | ... | ... | ... |
| Birmânia (7) | 98 750 | 82 968 | 95 562 | 54 860 | ... | 111 445 | 60 377 | 45 584 | 49 585 | ... |
| Canadá | ... | ... | ... | ... | ... | 120 122 | 192 432 | 160 926 | 138 934 | 261 680 |
| Dinamarca | ... | ... | ... | ... | ... | ... | ... | ... | ... | ... |
| Espanha (8) | 15 246 | 20 928 | 44 835 | 59 137 | ... | 6 282 | 6 148 | 6 888 | 9 626 | ... |
| Estados Unidos | (9) 938 259 | (9) 981 531 | (9)1 118 433 | (9)1 234 191 | ... | (10)1 179 980 | (10)1 267 903 | (10)1 457 340 | (10)1 466 772 | ... |
| Nacionais (11) | 475 413 | 495 181 | 603 034 | 671 466 | ... | 535 711 | 586 003 | 643 279 | 726 266 | ... |
| Estrangeiros | 462 846 | 486 350 | 515 399 | 562 725 | ... | 644 269 | 681 900 | 814 061 | 740 506 | ... |
| Finlândia | 87 198 | 123 455 | 146 348 | 188 753 | 251 063 | (12) 87 294 | 118 879 | 142 296 | 176 904 | ... |
| Holanda (13) | ... | ... | ... | ... | ... | ... | ... | ... | ... | ... |
| Irlanda | 2 180 526 | 2 440 144 | 2 479 525 | 2 437 245 | 2 429 162 | 2 188 135 | 2 427 551 | 2 471 696 | 2 437 441 | 2 419 302 |
| Islândia | 8 433 | 9 895 | 11 606 | 9 542 | 9 671 | 8 220 | 9 135 | 11 688 | 8 695 | 8 864 |
| Israel (14) | ... | (15) 47 547 | 36 544 | 64 634 | 79 650 | ... | (16) 154 134 | 272 018 | 226 258 | 247 132 |
| Itália (17) | 170 072 | 162 706 | 191 462 | 147 699 | 148 174 | 32 646 | 21 080 | 22 767 | 35 907 | 41 435 |
| Japão | ... | ... | ... | ... | ... | ... | ... | ... | ... | ... |
| Nova Zelândia | (18) 27 388 | (18) 31 765 | 43 000 | ... | ... | (18) 33 144 | (18) 35 946 | 50 880 | ... | ... |
| Noruega | ... | ... | ... | ... | ... | 303 326 | 360 844 | 390 054 | 533 815 | ... |
| Palestina (19) | (14)212 537 | — | — | — | — | 229 520 | — | — | — | — |
| Reino Unido | 2 278 502 | 2 596 273 | 2 969 782 | 3 185 063 | 3 594 898 | 2 250 548 | 2 587 422 | 2 947 518 | 3 158 334 | 3 503 951 |
| Rodésia do Sul | ... | ... | ... | ... | ... | 126 517 | 153 027 | 188 999 | 194 225 | ... |
| Turquia | ... | ... | ... | ... | ... | ... | ... | ... | ... | ... |
| União Sul, Africana Europeus | 126 977 | 152 162 | 183 095 | 202 942 | 222 091 | 156 679 | 185 331 | 183 650 | 196 989 | 229 544 |
| **EMIGRAÇÃO E IMIGRAÇÃO (1)** | | | | | | | | | | |
| Argentina (3) | | | | | | | | | | |
| Emigrantes e imigrantes permanentes | 3 734 | 15 679 | 17 383 | 15 466 | ... | 36 397 | 119 143 | 151 940 | 128 618 | ... |
| Emigrantes e imigrantes temporários | — | — | — | — | — | 946 | — | — | — | ... |
| Residentes, em ausência temporária | 5 109 | ... | ... | ... | ... | — | — | — | — | — |
| Residentes em retôrno, após ausência temporária no exterior | — | — | — | — | — | 1 771 | 7 451 | 8 358 | 8 881 | ... |
| Austrália | | | | | | | | | | |
| Emigrantes e imigrantes permanentes (20) | 19 579 | 17 271 | 18 457 | 20 855 | 22 180 | 31 765 | 65 739 | 167 727 | 174 540 | 132 542 |
| Emigrantes e imigrantes temporários(21) | — | — | — | — | — | ... | ... | ... | ... | ... |
| Imigrantes temporários, em retôrno (22) | ... | ... | ... | ... | ... | — | — | — | — | — |
| Residentes, em ausência temporária | 18 764 | 19 567 | 25 351 | 31 413 | (23) 80 027 | — | — | — | — | — |
| Residentes em retôrno, após ausência temporária no exterior | — | — | — | — | — | (24) 18 305 | (24) 23 813 | (24) 28 116 | (24) 32 172 | (23)(24)81 098 |
| Áustria (25) | | | | | | | | | | |
| Emigrantes e imigrantes permanentes (26) | 362 | 1 393 | 669 | 684 | 3 642 | 25 905 | 11 542 | 4 998 | ... | ... |
| Residentes em ausência temporária (27) | ... | 6 955 | 6 975 | 4 056 | ... | — | — | — | — | — |
| Canadá | | | | | | | | | | |
| Emigrantes e imigrantes permanentes (28) | | | | | | | | | | |
| Nacionais (29) | ... | ... | ... | ... | ... | 8 970 | 5 678 | 4 050 | 3 518 | 3 635 |
| Estrangeiros | ... | ... | ... | ... | ... | 64 127 | 125 414 | 95 217 | 73 912 | 194 391 |
| Residentes em retôrno, após ausência temporária no exterior | — | — | — | — | — | 23 502 | 36 765 | 40 527 | 44 063 | 44 339 |

**FONTE** — "UNITED NATIONS", "**Demographic Yearbook**", 1953.

(1) Exclusive o tráfego fronteiriço. — (2) Inclusive a emigração para a zona soviética, o Sarre e Berlim e a imigração proveniente dessas regiões, mas exclusive as pessoas saídas dos campos de refugiados da O.I.R. — (3) Estrangeiros em viagem por mar. — (4) Migração intercontinental. Passageiros de 2.ª e 3.ª classes, exclusive as pessoas em trânsito. — (5) Passageiros de 1.ª, 2.ª e 3.ª classes. As saídas não incluem os residentes que partem temporàriamente. — (6) Até junho de 1947, exclusive o movimento das fôrças armadas. — (7) O tráfego fronteiriço, em 1948, elevou-se a 6 116 saídas e 8 422 entradas. Os "passes de fronteira" eram emitidos sòmente para estrangeiros. — (8) Sòmente o movimento migratório marítimo. — (9) Exclusive os nacionais, partindo temporàriamente, por fronteiras terrestres, para o exterior. — (10) Exclusive os nacionais, retornando por fronteiras terrestres, após ausência de menos de um ano no exterior. — (11) Saídas: exclusive os nacionais, partindo temporàriamente do país, por fronteiras terrestres; entradas: exclusive os nacionais, que retornam temporàriamente, após permanência de menos de um ano no exterior. — (12) Inclusive 40 514 visitantes estrangeiros e 46 780 nacionais em retôrno. — (13) Dados incompletos devido a lacunas no registro. — (14) Exclusive as saídas das pessoas deportadas e de outras não registradas ao entrar no país. — (15) Em maio não foram registradas as saídas e em abril só foram registradas as de pessoas judias. — (16) Em abril e maio só foram registradas as entradas de pessoas judias. — (17) Imigrantes: dados provenientes das estatísticas de repatriação. — (18) Período de doze meses, começando em 1.º de abril do ano indicado. — (19) Ter-

# TABELAS INTERNACIONAIS

## X — SAÍDAS E ENTRADAS DE VIAJANTES EM DIVERSOS PAÍSES, SEGUNDO AS GRANDES CATEGORIAS DE MOVIMENTO — 1947/51

| PAÍSES DE SAÍDA OU ENTRADA | SAÍDAS | | | | | ENTRADAS | | | | |
|---|---|---|---|---|---|---|---|---|---|---|
| | 1947 | 1948 | 1949 | 1950 | 1951 | 1947 | 1948 | 1949 | 1950 | 1951 |
| EMIGRAÇÃO E IMIGRAÇÃO (1) (Continuação) | | | | | | | | | | |
| Dinamarca | | | | | | | | | | |
| Emigrantes e imigrantes permanentes | 28 556 | 33 063 | 25 873 | 25 493 | 29 000 | 21 710 | 26 352 | 24 485 | 22 406 | 20 287 |
| Estados Unidos | | | | | | | | | | |
| Emigrantes e imigrantes permanentes | | | | | | | | | | |
| Nacionais (30) | 23 718 | 12 602 | 8 979 | 50 823 | ... | ... | ... | ... | ... | ... |
| Estrangeiros (31) | 21 110 | 21 776 | 26 577 | 27 881 | ... | 172 334 | 173 928 | 252 486 | 207 220 | ... |
| Imigrantes temporários (32) | — | — | — | — | — | 29 626 | 43 988 | 134 268 | 83 893 | ... |
| Imigrantes temporários, em retôrno | 52 245 | 47 832 | 85 550 | 87 079 | ... | — | — | — | — | — |
| Residentes, em ausência temporária | | | | | | | | | | |
| Nacionais (11) | 451 695 | 482 579 | 594 055 | 620 643 | ... | — | — | — | — | — |
| Estrangeiros | 21 504 | 25 444 | 28 750 | 53 726 | ... | — | — | — | — | — |
| Finlândia | | | | | | | | | | |
| Emigrantes e imigrantes permanentes | 7 445 | 10 098 | 7 737 | 13 970 | 19 644 | ... | ... | ... | ... | ... |
| Holanda (13) | | | | | | | | | | |
| Emigrantes e imigrantes permanentes | 65 897 | 66 454 | 58 185 | 50 697 | 67 377 | 54 426 | 46 278 | 36 319 | 70 602 | 45 003 |
| Emigrantes e imigrantes temporários | ... | ... | ... | ... | ... | ... | ... | ... | ... | ... |
| Imigrantes temporários, emigrantes | ... | ... | ... | ... | ... | — | — | — | — | — |
| Residentes em retôrno, após ausência temporária no exterior | — | — | — | — | — | ... | ... | ... | ... | ... |
| Israel (14) | | | | | | | | | | |
| Emigrantes permanentes | — | (33) 38 051 | (33) 17 461 | (33) 30 018 | 33) 26 676 | — | — | — | — | — |
| Imigrantes | — | — | — | — | — | — | 118 909 | 239 424 | 169 720 | 174 014 |
| Residentes em ausência temporária | — | (34) ... | (34) ... | (34) ... | (34) ... | — | — | — | — | — |
| Residentes em retôrno | — | — | — | — | — | — | 23 948 | 10 386 | 19 914 | 16 817 |
| "Licença especial" (35) | — | ... | ... | 3 208 | 5 213 | — | — | — | 3 159 | 5 165 |
| Japão (36) | | | | | | | | | | |
| Emigrantes e imigrantes permanentes | 25 938 | 7 656 | 5 925 | ... | ... | 736 757 | 303 624 | 97 844 | ... | ... |
| Nova Zelândia | | | | | | | | | | |
| Emigrantes e imigrantes permanentes (20)(18) | 5 769 | (18) 6 679 | 6 886 | 7 788 | ... | (18) 9 648 | (18) 11 387 | 17 701 | 18 234 | ... |
| Emigrantes e imigrantes temporários | ... | ... | ... | ... | ... | ... | ... | ... | ... | ... |
| Residentes em ausência temporária | (18) 10 725 | (18) 13 566 | 20 108 | ... | ... | — | — | — | — | — |
| Residentes em retôrno, após ausência temporária no exterior | — | — | — | — | — | (18) 11 988 | (18) 12 840 | 18 463 | ... | ... |
| Noruega | | | | | | | | | | |
| Emigrantes e imigrantes permanentes | 1 477 | 2 398 | 2 669 | 2 295 | ... | ... | ... | ... | ... | ... |
| Palestina (19) | | | | | | | | | | |
| Emigrantes permanentes | 5 224 | — | — | — | — | — | — | — | — | — |
| Imigrantes, não residentes | — | — | — | — | — | 24 504 | — | — | — | — |
| Residentes, em ausência temporária | 109 613 | — | — | — | — | — | — | — | — | — |
| Residentes em retôrno, após ausência permanente no exterior | — | — | — | — | — | 3 339 | — | — | — | — |

ritório anteriormente sob mandato britânico. — (20) Emigrantes: pessoas que, tendo residido pelo menos um ano no país, se ausentam do mesmo por tempo não inferior ao de sua permanência; imigrantes: "entradas permanentes para 1.º estabelecimento", isto é, não residentes pretendendo residir pelo menos um ano no país. — (21) Imigrantes: os imigrantes temporários foram incluídos em "visitantes". — (22) Os imigrantes temporários em retôrno foram incluídos em "visitantes". — (23) Inclusive visitantes. — (24) A partir de julho de 1947, inclusive todos os militares australianos e seus dependentes, sem ter em conta o tempo de permanência dos mesmos no exterior. — (25) Exclusive os movimentos das pessoas deslocadas e apátridas, dos nacionais inimigos, e outras, para as quais não se dispõe de dados precisos. — (26) Nacionais retornando às próprias custas ou repatriados, do exterior. — (27) Residentes partindo temporàriamente em viagens de negócios ou à procura de emprêgo (principalmente para a Suíça). — (28) As saídas não foram registradas. — (29) As entradas se referem a nacionais que tinham fixado residência permanente no exterior. — (30) Inclusive as pessoas deslocadas, cujo número se eleva a 24 571 em 1947 e a 3 656 em 1948. — (31) Emigrantes: pessoas que abandonaram residência permanente (de um ano, no mínimo) nos Estados Unidos, por residência permanente (de um ano no mínimo) no exterior; imigrantes: estrangeiros não residentes admitidos nos Estados Unidos para residência permanente (de um ano, no mínimo) e residentes estrangeiros em retôrno após ausência permanente (de um ano, no mínimo) no exterior, totalizando 2 763, 3 508, e 3 499 pessoas, em 1947, 1948 e 1949, respectivamente. — (32) Trabalhadores agrícolas recrutados para o trabalho nos Estados Unidos. — (33) Inclusive residentes em ausência temporária. — (34) Dados

# TABELAS INTERNACIONAIS

## X — SAÍDAS E ENTRADAS DE VIAJANTES EM DIVERSOS PAÍSES, SEGUNDO AS GRANDES CATEGORIAS DE MOVIMENTO — 1947/51

| PAÍSES DE SAÍDA OU ENTRADA | SAÍDAS | | | | | ENTRADAS | | | | |
|---|---|---|---|---|---|---|---|---|---|---|
| | 1947 | 1948 | 1949 | 1950 | 1951 | 1947 | 1948 | 1949 | 1950 | 1951 |
| **EMIGRAÇÃO E IMIGRAÇÃO (1) (Conclusão)** | | | | | | | | | | |
| Residentes em retôrno, após ausência temporária no exterior.... | — | — | — | — | — | 98 427 | | — | — | — |
| Reino Unido | | | | | | | | | | |
| Emigrantes e imigrantes permanentes (37).... | 126 474 | 168 150 | 152 576 | 136 404 | 169 521 | 62 780 | 73 746 | 64 792 | 71 932 | 76 295 |
| Rodésia do Sul | | | | | | | | | | |
| Emigrantes e imigrantes permanentes..... | ... | ... | ... | ... | ... | 13 595 | 17 037 | 14 155 | 16 245 | ... |
| Emigrantes e imigrantes temporários..... | ... | ... | ... | ... | ... | — | — | — | — | ... |
| Turquia (38) | | | | | | | | | | |
| Emigrantes e imigrantes permanentes..... | — | — | — | — | — | 4 395 | 5 424 | 2 207 | 54 962 | 102 663 |
| Emigrantes e imigrantes temporários..... | — | — | — | — | — | 3 117 | 1 461 | ... | ... | ... |
| União Sul-Africana | | | | | | | | | | |
| Europeus | | | | | | | | | | |
| Emigrantes e imigrantes permanentes..... | 7 917 | 7 534 | 9 206 | 14 644 | 15 381 | 28 839 | 35 631 | 14 780 | 12 803 | 15 248 |
| Emigrantes e imigrantes temporários..... | | | | | | | | | | |
| Residentes em ausência temporária..... | 54 875 | 60 089 | 76 924 | 88 585 | 98 163 | — | — | — | — | — |
| Residentes em retôrno, após ausência temporária no exterior.... | — | — | — | — | — | 59 520 | 64 270 | 76 130 | 85 516 | 100 650 |
| **VISITANTES (1)** | | | | | | | | | | |
| Argentina (3)..... | 99 | 9 469 | 13 516 | 24 130 | ... | ... | 17 271 | 14 228 | 15 350 | ... |
| Austrália (39)..... | 18 814 | 23 780 | 39 326 | 45 631 | (40) 80 027 | 17 698 | 26 171 | 37 292 | 43 692 | (41) 81 098 |
| Canadá (42)..... | ... | ... | ... | ... | ... | 23 523 | 24 575 | 21 132 | 17 441 | 19 315 |
| Dinamarca | | | | | | | | | | |
| Estrangeiros..... | ... | ... | ... | ... | ... | 153 381 | 199 440 | 267 240 | ... | ... |
| Estados Unidos | | | | | | | | | | |
| Estrangeiros (43)..... | 367 987 | 391 298 | 376 522 | 394 039 | ... | 415 517 | 431 356 | 391 076 | 408 295 | ... |
| Israel..... | — | 9 496 | 19 083 | 31 408 | 47 761 | — | 11 277 | 22 208 | 33 465 | 51 136 |
| Nova Zelândia..... | 10 894 | 11 520 | 16 006 | ... | ... | 11 508 | 11 719 | 14 716 | ... | ... |
| Palestina (19)..... | 97 700 | — | — | — | — | 103 250 | — | — | — | — |
| Reino Unido | | | | | | | | | | |
| Da Comunidade Britânica..... | ... | ... | ... | ... | ... | 41 311 | 59 942 | 79 292 | 84 838 | 88 700 |
| Do Exterior..... | ... | ... | ... | ... | ... | 451 677 | 549 716 | 583 998 | 640 926 | 695 523 |
| Rodésia do Sul..... | ... | ... | ... | ... | ... | 77 861 | 92 078 | 101 936 | 112 035 | ... |
| União Sul-Africana | | | | | | | | | | |
| Europeus..... | 64 185 | 84 539 | 96 965 | 99 713 | 108 547 | 68 320 | 85 430 | 92 740 | 98 670 | 113 646 |
| **TRÁFEGO FRONTEIRIÇO** | | | | | | | | | | |
| Estados Unidos(44)..... | ... | ... | ... | ... | ... | 77 350 266 | 78 362 207 | 85 400 278 | 87 510 056 | ... |
| Nacionais..... | ... | ... | ... | ... | ... | 38 921 170 | 38 892 545 | 40 077 743 | 41 297 774 | ... |
| Estrangeiros..... | ... | ... | ... | ... | ... | 38 429 096 | 39 469 662 | 45 322 535 | 46 212 282 | ... |

incluídos em "emigrantes permanentes". — (35) Dados referentes às pessoas não judias partindo para breve estada na Jordânia ou em retôrno, após breve estada nêste país. — (36) Saídas: em sua maioria, os dados se referem à repatriação de nacionais não japonêses desejosos de regressar a seus países de origem e à deportação dos nacionais inimigos residentes no Japão. Não se dispõe de dados estatísticos referentes ao pequeno número de nacionais japonêses com permissão, das autoridades de ocupação, de viajar para outros países, para fins especiais; entradas: em sua maioria, as entradas se referem à repatriação, para o Japão, de nacionais japonêses internados, após a guerra, em outros países do Extremo Oriente. — (37) Pessoas em viagem marítima direta entre o Reino Unido e países fora da Europa e na área mediterrânea. — (38) A fonte não estabelece base exata de classificação. — (39) Saídas: inclusive os imigrantes temporários, em retôrno; entradas: inclusive os imigrantes temporários. — (40) Inclusive os residentes que se encontram temporàriamente no exterior. — (41) Inclusive os residentes que retornam, após permanência temporária no exterior. — (42) Sòmente os visitantes vindos de ultramar. — (43) Saídas: estrangeiros abandonando residência temporária (de menos de um ano) nos Estados Unidos; entradas: estrangeiros não residentes admitidos no país por prazo inferior a um ano. Em geral, exclusive os estrangeiros entrando no país por um período de menos de 30 dias; exclusive, também, as pessoas em viagem entre os Estados Unidos e as suas possessões insulares, as pessoas em tráfego fronteiriço e as tripulações dos navios. — (44) Período de doze meses, terminando em 30 de junho do ano indicado. As entradas são as registradas nas fronteiras terrestres com o Canadá e o México.

# TABELAS INTERNACIONAIS

## XI — NÚMERO DE DESEMPREGADOS, EM DIVERSOS PAÍSES — 1937/53

| PAÍSES | MÉDIA MENSAL DE DESEMPREGADOS (milhares) | | | | | | |
|---|---|---|---|---|---|---|---|
| | 1937 | 1938 | 1948 | 1950 | 1951 | 1952 | 1953 |
| Alemanha Ocidental (1) | ... | ... | 592 | 1 580 | 1 432 | 1 379 | 1 252 |
| Austrália (2) | ... | ... | 2,63 | 1,23 | 0,79 | 16,60 | 24,27 |
| Áustria (1) | (3) 321,0 | (3) 244,0 | 43,4 | 124,8 | 116,2 | 157,0 | 183,6 |
| Bélgica (4) | ... | ... | 81,0 | 170,0 | 153,5 | 174,0 | 184,1 |
| Birmânia (3) (5) | ... | ... | (6) 2,45 | 2,05 | 4,15 | 4,78 | 3,61 |
| Canadá (7) | (8) 406 | (8) 516 | 102 | 167 | 108 | 130 | 135 |
| Ceilão (3) | ... | ... | 53,5 | 68,5 | 56,8 | 51,6 | 52,6 |
| Chile (3) | 2,32 | 3,48 | 3,20 | 2,94 | 2,56 | 3,27 | 2,83 |
| Dinamarca (9) | 95,6 | 97,7 | 51,6 | 54,8 | 63,0 | 81,6 | 61,0 |
| Espanha (1) | ... | ... | 117,0 | 166,2 | 144,2 | 106,5 | 107,2 |
| Estados Unidos (7) | 7 700 | 10 390 | 2 064 | 3 142 | 1 879 | 1 673 | 1 523 |
| Finlândia (1) | (3) 3,7 | (3) 3,6 | 3,5 | 19,2 | 5,6 | 8,3 | 29,1 |
| França | (3) 380,0 | (3) 402,2 | (3) 77,8 | (3) 152,9 | (3) 120,1 | (3) 131,8 | (3) 180,0 |
| | (4) 354,6 | (4) 373,6 | (4) 16,7 | (4) 52,4 | (4) 40,3 | (4) 39,3 | (4) 62,4 |
| Havaí (7) | ... | (10) 10,0 | 9,4 | 17,7 | 8,3 | 8,4 | 9,5 |
| Holanda (1) (11) | 324,0 | 303,0 | 29,0 | 57,7 | 67,7 | 104,3 | 82,7 |
| Índia (3) | ... | ... | 224,9 | 314,3 | 338,4 | 384,0 | 477,6 |
| Irlanda (4) | ... | (12) 55,2 | 35,1 | 30,3 | 30,4 | 38,6 | (13) 43,2 |
| Israel (14) | ... | ... | (15) 1,32 | 5,91 | 6,34 | 9,41 | 17,68 |
| Itália (1) | 874 | 810 | (16) 1 742 | 1 615 | 1 721 | 1 850 | ... |
| Japão (7) | 295 | 237 | 240 | 440 | 390 | 470 | 448 |
| Noruega (1) | ... | ... | 9,0 | 9,0 | 11,1 | 11,6 | 14,4 |
| Nova Zelândia (1) | ... | 4,76 | 0,07 | 0,04 | 0,04 | 0,05 | 0,08 |
| Paquistão (3) (17) | ... | ... | 78,0 | 96,4 | 103,9 | 107,1 | 93,1 |
| Pôrto Rico (7) | ... | ... | ... | (18) 98 | 114 | 100 | 95 |
| Reino Unido (19) | 1 529,1 | 1 881,4 | (20) 334,4 | 341,1 | 281,4 | 462,5 | 380,0 |
| Rodésia do Sul (1) (21) | ... | ... | 0,28 | 0,24 | 0,19 | 0,23 | 0,23 |
| Sarre (22) | ... | ... | (23) 6,6 | 6,3 | 4,3 | 3,9 | 4,8 |
| Suécia (24) | 67,4 | 67,0 | (25) 25,7 | (25) 22,1 | (25) 18,2 | (25) 22,3 | (25) 27,2 |
| Suíça (1) | 57,9 | 52,6 | 3,0 | 9,6 | 3,8 | 5,3 | 5,0 |
| União Sul-Africana (1) | 4,51 | 5,28 | 12,17 | 16,28 | 10,19 | 12,14 | 12,11 |

**FONTE** — "UNITED NATIONS", **"Monthly Bulletin of Statistics"**, maio de 1954.

**NOTA** — Os dados abrangem em geral, o número dos desempregados registrados ou o dos que procuram trabalho. No 1.º caso, o desemprêgo total é geralmente subestimado pois que, ordinàriamente não existe lei que obrigue pessoa desempregada a se registrar. No 2.º caso, pode haver superestimação porque o número dos que procuram trabalho, muitas vêzes inclue pessoas empregadas à procura de outro emprêgo.

(1) Desempregados registrados. — (2) Beneficiários de indenizações do seguro contra desemprêgo. — (3) Pessoas que procuram emprêgo. — (4) Desempregados segurados. — (5) Mandalay e Rangoon, sòmente. — (6) Rangoon, sòmente. — (7) Mão-de-obra disponível. — (8) Situação em vigor em 1.º-VII do ano indicado. — (9) Desempregados sindicalizados e segurados. — (10) Dado referente a junho. — (11) Exclusive os desempregados aproveitados em certos serviços públicos. — (12) Dado referente a 1939. — (13) A compreensão do registro foi dilatada, em efeito da Lei de Previdência Social, promulgada em 1952. — (14) Média diária dos desempregados diàriamente registrados. — (15) Média dos períodos janeiro-março e julho-dezembro. — (16) Dado referente aos períodos janeiro-junho e outubro-dezembro. — (17) Dados referentes às áreas urbanas. — (18) Média de abril, julho e outubro. — (19) Inclusive as pessoas com desemprêgo parcial — (20) Dado referente a julho-dezembro; a partir de VII-1948, a compreensão desta série foi dilatada, em efeito da Lei de Segurança Nacional; o dado referente a 1938 foi estimado em base comparável com a dos anos posteriores. — (21) Dados referentes à população masculina, não indígena. — (22) Dados baseados nos registros de trabalho, oficiais. — (23) Dado referente a junho-dezembro. — (24) Registro dos desempregados sindicalizados. — (25) Inclusive trabalhadores agrícolas.

# TABELAS INTERNACIONAIS

## XII — NÚMEROS ÍNDICES DA OCUPAÇÃO NAS INDÚSTRIAS MANUFATUREIRAS, EM DIVERSOS PAÍSES — 1937/53

| PAÍSES | MÉDIAS MENSAIS (1948 = 100) | | | | | | |
|---|---|---|---|---|---|---|---|
| | 1937 | 1938 | 1948 | 1950 | 1951 | 1952 | 1953 |
| Alemanha Ocidental (1) (2) | ... | ... | (1) 100 | 111 | 122 | 125 | 130 |
| Argentina | 50 | ... | 100 | 97 | 98 | 94 | ... |
| Austrália (2) (3) | 63 | 65 | 100 | 106 | 109 | 104 | 105 |
| Belgica (3) | ... | ... | 100 | 94 | 101 | 97 | ... |
| Canadá (2) | 57 | ... | 100 | 101 | 108 | 109 | 114 |
| Dinamarca (4) | 77 | 77 | 100 | 114 | 113 | 108 | 111 |
| Estados Unidos | 68 | 58 | 100 | 97 | 103 | 103 | 107 |
| Filipinas (5) | ... | ... | ... | 98 | 99 | 99 | ... |
| Finlândia | ... | ... | 100 | 104 | 108 | 103 | 98 |
| França (1) | 91 | (6) 94 | 100 | 103 | 107 | 106 | ... |
| Grécia (7) | ... | ... | ... | (8) 99 | 100 | 100 | ... |
| Guatemala (9) | ... | ... | (9) 100 | 100 | 99 | 96 | ... |
| Holanda | ... | ... | 100 | 110 | 110 | 107 | ... |
| Irlanda (1) (10) | ... | 81 | 100 | 107 | 107 | 107 | ... |
| Israel | ... | 76 | (2) 100 | (2) 139 | (2) 139 | (11) 95 | (11) 93 |
| Itália | ... | ... | 100 | 98 | 99 | 98 | ... |
| Japão (1) (12) | ... | ... | ... | (12) 100 | 112 | 114 | 114 |
| México | 73 | 74 | 100 | 104 | 106 | 106 | ... |
| Noruega (1) (13) | ... | ... | (13) 100 | 106 | 108 | 107 | ... |
| Nova Zelândia (1) | ... | ... | 100 | 105 | 107 | 107 | ... |
| Pôrto Rico (14) | ... | ... | ... | 115 | 100 | 95 | ... |
| Reino Unido (2) (15) | ... | ... | 100 | 105 | 108 | 106 | 108 |
| Suécia (16) | 79 | 80 | 100 | 99 | 101 | 98 | 96 |
| Suíça | 74 | 73 | 100 | 92 | 101 | 103 | 103 |
| União Sul-Africana (2) (17) | ... | 53 | 100 | 117 | 124 | 126 | ... |

**FONTE** — "UNITED NATIONS", **"Monthly Bulletin of Statistics"**, maio de 1954.

**NOTA** — Os dados se referem, em geral, aos trabalhadores das indústrias manufatureiras (exclusive os serviços públicos, a indústria da construção e a construção civil); representam em geral, o total da mão-de-obra ativa em determinado dia do mês ou trimestre; no que se refere a certos países, todavia, os dados representam o número médio dos assalariados empregados no período.

(1) Base: média de março, junho, setembro e dezembro de 1948 = 100. — (2) Inclusive empregados. — (3) Inclusive os serviços públicos. — (4) Índices do total das horas-trabalhador diárias. — (5) Base: 1949 = 100. — (6) Índice referente ao período janeiro-agôsto. — (7) Base: 1951 = 100. — (8) Média de maio, novembro e dezembro. — (9) Base: IX-1948 = 100. — (10) Inclusive proprietários. — (11) Nova base: XII-1951 = 100. — (12) Base: VII-1950 = 100. — (13) Base: III/XII-1948 = 100. — (14) Base: 1951 = 100. — (15) Os índices se referem a junho de cada ano; exclusive a Irlanda do Norte. — (16) Inclusive minas. — (17) Inclusive a indústria da construção.

# TABELAS INTERNACIONAIS

## XIII — NÚMEROS ÍNDICES DA PRODUÇÃO AGRÍCOLA, EM DIVERSOS PAÍSES — 1948/52

| PAÍSES | Períodos da base | NÚMEROS ÍNDICES | | | | | | | |
|---|---|---|---|---|---|---|---|---|---|
| | | Produtos alimentares | | | | Todos os produtos | | | |
| | | 1948/49 | 1949/50 | 1950/51 | 1951/52 | 1948/49 | 1949/50 | 1950/51 | 1951/52 |
| Alemanha Ocidental | 1935/38 | 76 | 92 | 105 | 110 | 76 | 92 | 104 | 109 |
| Argélia | 1934/38 | 86 | 97 | 94 | 97 | 87 | 97 | 94 | 97 |
| Argentina | 1935/39 | (1) 113 | (2) 104 | (3) 101 | (4) 104 | (1) 111 | (2) 101 | (3) 99 | (4) 102 |
| Austrália | 1936/39 | 108 | 115 | 107 | 101 | 107 | 114 | 108 | 103 |
| Áustria | 1934/38 | 71 | 82 | 97 | 89 | 71 | 82 | 97 | 89 |
| Bélgica-Luxemburgo | 1934/38 | 93 | 117 | 116 | 111 | 93 | 116 | 115 | 112 |
| BRASIL | 1935/39 | (1) 109 | (2) 116 | (3) 123 | (4) 124 | (1) 107 | (2) 115 | (3) 120 | (4) 121 |
| Canadá | 1935/39 | 126 | 121 | 136 | 145 | 128 | 122 | 136 | 147 |
| Ceilão | 1934/38 | 112 | 118 | 121 | 127 | 120 | 124 | 134 | 136 |
| Chile | 1935/39 | (1) 119 | (2) 131 | (3) 124 | (4) 134 | (1) 117 | (2) 128 | (3) 123 | (4) 132 |
| Colômbia | 1935/39 | (1) 146 | (2) 166 | (3) 164 | (4) 171 | (1) 146 | (2) 166 | (3) 164 | (4) 171 |
| Cuba | 1934/38 | 146 | 154 | 157 | 180 | 145 | 155 | 157 | 179 |
| Dinamarca | 1934/38 | 95 | 116 | 126 | 120 | 95 | 116 | 126 | 120 |
| Egito | 1934/38 | 117 | 124 | 124 | 123 | 113 | 116 | 116 | 112 |
| Espanha | 1931/35 | 81 | 88 | 84 | 105 | 83 | 89 | 86 | 106 |
| Estados Unidos | 1935/39 | 142 | 136 | 134 | 132 | 139 | 134 | 128 | 130 |
| Filipinas | 1934/38 | 92 | 102 | 105 | 110 | 89 | 97 | 103 | 104 |
| Finlândia | 1934/38 | 103 | 115 | 115 | 121 | 103 | 115 | 115 | 121 |
| França | 1934/38 | 96 | 99 | 109 | 107 | 96 | 99 | 109 | 108 |
| Grécia | 1935/38 | 86 | 125 | 100 | 116 | 84 | 120 | 101 | 117 |
| Holanda | 1934/38 | 103 | 120 | 123 | 122 | 104 | 122 | 123 | 124 |
| Índia | 1934/38 | 99 | 102 | 99 | 99 | 96 | 100 | 98 | 98 |
| Indonésia (5) | 1934/38 | 82 | 90 | 90 | 95 | 79 | 87 | 87 | 92 |
| Irlanda | 1934/38 | 92 | 97 | 99 | 95 | 92 | 97 | 98 | 95 |
| Itália | 1934/38 | 98 | 104 | 111 | 115 | 99 | 104 | 111 | 115 |
| Japão | 1934/38 | 91 | 97 | 104 | 103 | 84 | 89 | 96 | 95 |
| Madagascar | 1935/39 | (1) 93 | (2) 90 | (3) 90 | (4) 95 | (1) 92 | (2) 89 | (3) 89 | (4) 95 |
| Malaia, Federação | 1934/38 | 88 | 96 | 103 | 94 | 144 | 142 | 148 | 130 |
| Marrocos | 1934/38 | 104 | 112 | 112 | 124 | 103 | 110 | 109 | 122 |
| México | 1934/38 | 133 | 140 | 145 | 146 | 136 | 148 | 156 | 158 |
| Noruega | 1934/38 | 101 | 108 | 118 | 110 | 101 | 108 | 117 | 110 |
| Nova Zelândia | 1935/39 | (1) 105 | (2) 109 | (3) 113 | (4) 107 | (1) 108 | (2) 111 | (3) 116 | (4) 110 |
| Paquistão | 1934/38 | 114 | 113 | 114 | 109 | 104 | 102 | 105 | 103 |
| Peru | 1935/39 | (1) 137 | (2) 139 | (3) 142 | (4) 150 | (1) 127 | (2) 128 | (3) 132 | (4) 140 |
| Portugal | 1934/38 | 93 | 104 | 109 | 109 | 93 | 103 | 109 | 109 |
| Reino Unido | 1934/38 | 119 | 122 | 129 | 124 | 118 | 121 | 128 | 123 |
| Suécia | 1934/38 | 107 | 113 | 112 | 107 | 108 | 114 | 113 | 108 |
| Suíça | 1934/38 | 110 | 107 | 125 | 106 | 110 | 107 | 125 | 106 |
| Tailândia | 1934/38 | 135 | 136 | 138 | 142 | 138 | 139 | 144 | 147 |
| Tunísia | 1934/38 | 72 | 133 | 99 | 82 | 73 | 133 | 99 | 82 |
| Turquia | 1934/38 | 116 | 97 | 117 | 135 | 118 | 103 | 121 | 140 |
| União Sul-Africana | 1935/39 | (1) 138 | (2) 130 | (3) 141 | (4) 144 | (1) 133 | (2) 123 | (3) 131 | (4) 134 |
| Uruguai | 1935/39 | (1) 97 | (2) 115 | (3) 116 | (4) 119 | (1) 104 | (2) 118 | (3) 120 | (4) 124 |

**FONTE** — "UNITED NATIONS", **"Statistical Yearbook"**, 1953.

**NOTA** — O índice de "produtos alimentares" refere-se à produção agrícola, de origem vegetal e animal, destinada ao consumo alimentar humano. A produção agrícola de origem vegetal e o leite desnatado, utilizados como forragem na criação animal, foram deduzidos, de modo a evitar a dupla contagem. O índice relativo a "todos os produtos" compreende, além dos ítens constitutivos do índice de "produtos alimentares", ainda as fibras, o fumo, as sementes oleaginosas industriais e a borracha. Os índices foram calculados pela F.A.O., aplicando coeficientes de ponderação uniformes, com base nos preços médios do período 1934/38, de pré-guerra. Para a maioria dos países, escolheu-se 1934/38 como período de base; vários países, cujas bases vêm indicados na tabela, constituem, porém, excessões a essa regra.

(1) Ano civil: 1949. — (2) Ano civil: 1950. — (3) Ano civil: 1951. — (4) Ano civil: 1952. — (5) Java e Madura.

# TABELAS INTERNACIONAIS

## XIV — PRODUÇÃO MUNDIAL DAS PRINCIPAIS CULTURAS AGRÍCOLAS, COM DISCRIMINAÇÃO DOS PAÍSES MAIORES PRODUTORES — 1934/51

| PAÍSES MAIORES PRODUTORES | ÁREA CULTIVADA (1 000 ha) | | PRODUÇÃO (1 000 t) | |
|---|---|---|---|---|
| | Média 1934/38 | 1951 | Média 1934/38 | 1951 |
| **ALGODÃO EM RAMA** | | | | |
| Argentina | 311 | 555 | 60 | 150 |
| BRASIL | 2 118 | 2 487 | 389 | 349 |
| China | | | | |
| China pròpriamente dita (1)(2) | 2 986 | 4 100 | 680 | 650 |
| Egito | 746 | 832 | 400 | 363 |
| Estados Unidos | 11 493 | 10 800 | 2 775 | 3 284 |
| Índia | (3) 9 988 | 6 561 | (3) 1 150 | 685 |
| México | 275 | 903 | 69 | 298 |
| Paquistão | (4) ... | 1 366 | (4) ... | 282 |
| Peru | 171 | (5)(6) 180 | 84 | 88 |
| Sudão Anglo-Egípcio | 173 | 231 | 53 | 62 |
| Turquia | 249 | 642 | 52 | 155 |
| Uganda | 593 | 614 | 59 | 67 |
| U.R.S.S. | 2 027 | ... | 645 | ... |
| **TOTAL MUNDIAL** (7) | **31 150** | **31 800** | **6 000** | **6 830** |
| **AMENDOIM** | | | | |
| África Ocidental Francesa | (8) 289 | 1 228 | (8) 713 | 878 |
| Argentina | 82 | 142 | 79 | 148 |
| BRASIL | ... | 141 | ... | 151 |
| Birmânia | 306 | 283 | 176 | 179 |
| Camerum Francês | 122 | 144 | 35 | 102 |
| China | | | | |
| China pròpriamente dita (1) | (9) 1 523 | ... | (9) 2 739 | (5) 2 250 |
| Formosa (Taiwan) | (9) 30 | (5) 75 | (9) 50 | (5) 60 |
| Congo Belga | ... | 278 | (10) 128 | 160 |
| Estados Unidos (11) | 640 | 813 | 540 | 760 |
| Índia | (12) 3 246 | 4 757 | (12) 3 196 | 3 086 |
| Indonésia | ... | 290 | ... | 292 |
| Bali e Lombok | 12 | 9 | 12 | 15 |
| Java e Madura | 225 | 260 | 251 | 256 |
| Outras Ilhas | ... | 21 | ... | 21 |
| Nigéria (13) | ... | ... | (14) 356 | (5) 615 |
| Uganda (15) | 62 | 168 | (16) 71 | (17) 127 |
| **TOTAL MUNDIAL** (7) | **9 100** | **11 800** | **8 900** | **9 600** |
| **ARROZ COM CASCA** | | | | |
| Birmânia | 4 931 | 3 816 | 6 971 | 5 500 |
| BRASIL (18) | 956 | (5) 1 904 | 1 365 | 3 033 |
| China | | | | |
| China pròpriamente dita (1) | (9) 19 771 | (5)(19) 18 500 | (9) 50 065 | (2) 48 300 |
| Formosa (Taiwan) | (9) 666 | (5) 780 | (9) 1 642 | (5) 1 900 |
| Mandchúria | (9) 229 | ... | (9) 411 | (20) ... |
| Coréia | (21) 1 645 | ... | (21) 3 699 | ... |
| Coréia do Sul | (21) 1 216 | (5) 915 | (21) 2 726 | (5) 2 560 |
| Estados Unidos | 387 | 796 | 956 | 2 077 |
| Filipinas | 1 990 | 2 466 | 2 179 | 2 831 |
| Índia | (12) 25 081 | 29 782 | (12) 34 182 | 31 649 |
| Indochina | | | | |
| Cambodge | } | 1 180 | } | 1 440 |
| Laos | } 5 590 | (19) 850 | } 6 498 | (19) 570 |
| Vietnam | } | ... | } | ... |

# TABELAS INTERNACIONAIS

## XIV — PRODUÇÃO MUNDIAL DAS PRINCIPAIS CULTURAS AGRÍCOLAS, COM DISCRIMINAÇÃO DOS PAÍSES MAIORES PRODUTORES — 1934/51

| PAÍSES MAIORES PRODUTORES | ÁREA CULTIVADA (1 000 ha) | | PRODUÇÃO (1 000 t) | |
|---|---|---|---|---|
| | Média 1934/38 | 1951 | Média 1934/38 | 1951 |
| **ARROZ COM CASCA (conclusão)** | | | | |
| Indonésia | | | | |
| Bali e Lombok | 199 | 232 | 448 | 447 |
| Java e Madura | 3 843 | 3 987 | 6 081 | 6 125 |
| Outras ilhas | ... | 2 079 | ... | 2 714 |
| Japão | 3 169 | 3 004 | 11 501 | 11 302 |
| Paquistão | (12) 7 562 | 9 098 | (12) 11 169 | 11 800 |
| Tailândia | 3 370 | (5) 5 690 | 4 357 | (5) 7 250 |
| **TOTAL MUNDIAL (7)** | **85 800** | **94 400** | **151 200** | **152 800** |
| **AVEIA** | | | | |
| Alemanha | 2 145 | (19)(22)(23)1 869 | 4 432 | ... |
| Ocidental | 1 405 | 1 131 | 2 843 | 2 835 |
| Oriental | 739 | (19)(23) 710 | 1 587 | ... |
| Argentina | 794 | 428 | 748 | 442 |
| Austrália | 635 | 957 | 308 | 626 |
| Bélgica | 245 | 163 | 655 | 472 |
| BRASIL (24) | 11 | 15 | 12 | 8 |
| Canadá | 5 437 | 4 814 | 5 018 | 7 529 |
| China | | | | |
| China pròpriamente dita (1) | (9) 1 036 | 959 | (9) 881 | 792 |
| Dinamarca | 382 | 274 | 1 024 | 847 |
| Espanha | (25) 776 | 643 | (25) 670 | 552 |
| Estados Unidos | 14 148 | 14 752 | 13 973 | 19 108 |
| Finlândia | (5) 417 | 439 | (5) 654 | 745 |
| França | 3 278 | 2 272 | 4 572 | 3 689 |
| Irlanda | 235 | 251 | 574 | 586 |
| Itália | 428 | 462 | 539 | 509 |
| Polônia | 1 952 | (19) 1 719 | 2 830 | (19) 2 126 |
| Reino Unido | 989 | 1 156 | 2 019 | 2 658 |
| Suécia | 664 | 536 | 1 257 | 828 |
| Tcheco-Eslováquia | 748 | (17) 629 | 1 212 | (5) 950 |
| U.R.S.S. | 19 970 | ... | 20 030 | ... |
| **TOTAL MUNDIAL (7)** | **37 900** | **35 900** | **45 000** | **50 700** |
| **BANANA** | | | | |
| BRASIL | 63 | 116 | 1 479 | 3 393 |
| China | | | | |
| Formosa (Taiwan) | (26) 20 | 15 | (26) 182 | 100 |
| Colômbia | (5) 30 | (19) 45 | (10) 185 | (19) 373 |
| Costa Rica (27) | ... | (17) 26 | 96 | 217 |
| Cuba (27) | ... | ... | 121 | (5) 4 |
| Dominicana, República | ... | (19) 14 | 281 | 375 |
| Equador | ... | (17) 20 | ... | (17) 199 |
| Espanha | (25) 5 | (17) 8 | (25) 183 | (17) 230 |
| Filipinas | 94 | (28) 140 | 891 | (28) 563 |
| Guatemala | 30 | (17) 17 | 249 | (17) 136 |
| Honduras (27) | ... | (19) 39 | 349 | 366 |
| Jamaica | ... | 34 | (29) 207 | 80 |
| Malaia, Federação | (26) 14 | 16 | ... | (19) 147 |
| México | 28 | 21 | 464 | 187 |
| Panamá (27) | ... | (19) 18 | 113 | (5) 136 |
| Pôrto Rico | ... | 17 | ... | 113 |
| Tanganica | ... | 168 | ... | 1 341 |
| **TOTAL MUNDIAL (30)** | ... | ... | ... | (19) **8 900** |

# TABELAS INTERNACIONAIS

## XIV — PRODUÇÃO MUNDIAL DAS PRINCIPAIS CULTURAS AGRÍCOLAS, COM DISCRIMINAÇÃO DOS PAÍSES MAIORES PRODUTORES — 1934/51

| PAISES MAIORES PRODUTORES | ÁREA CULTIVADA (1 000 ha) | | PRODUÇÃO (1 000 t) | |
|---|---|---|---|---|
| | Média 1934/38 | 1951 | Média 1934/38 | 1951 |
| **BATATA** | | | | |
| Alemanha (22) | 1 975 | 1 929 | 33 280 | 35 278 |
| Ocidental | 1 182 | 1 117 | 19 603 | 24 103 |
| Oriental | 791 | (5) 810 | 13 649 | 11 160 |
| Argentina | 115 | (5) 185 | 663 | (5) 1 250 |
| Áustria | 207 | 168 | 2 845 | 2 159 |
| Bélgica | 158 | 90 | 3 169 | 2 016 |
| BRASIL (24) | 52 | 150 | 347 | 722 |
| Canadá | 217 | 115 | 1 915 | 1 316 |
| China | | | | |
| China pròpriamente dita (1) | (9) 310 | (5)(17) 357 | (9) 1 907 | (5)(17) 1 740 |
| Mandchúria | ... | ... | (16) 1 384 | ... |
| Dinamarca | 79 | 105 | 1 349 | 1 952 |
| Espanha | (25) 437 | (5) 370 | (25) 4 873 | (5) 4 000 |
| Estados Unidos | 1 291 | 548 | 10 024 | 8 864 |
| Finlândia | (5) 74 | 102 | (5) 1 105 | 1 481 |
| França (31)(32) | 1 524 | 1 096 | 17 158 | 13 440 |
| Holanda | 135 | 156 | 2 720 | 3 798 |
| Hungria | 291 | (17) 292 | 2 133 | (17) 1 920 |
| Índia | (5)(33) 182 | 250 | (5)(33) 1 833 | 1 622 |
| Irlanda | 135 | 130 | 2 583 | 2 810 |
| Itália | 400 | 386 | 2 626 | 2 818 |
| Iugoslávia | (34) 269 | 224 | (34) 1 498 | 1 621 |
| Japão | 151 | 197 | 1 622 | 2 569 |
| Peru | (35) 285 | 242 | (35) 820 | 1 325 |
| Polônia | 2 756 | (19) 2 642 | 38 014 | (19) 36 835 |
| Portugal | 32 | 88 | 555 | 1 209 |
| Reino Unido | 296 | 425 | 5 011 | 8 417 |
| Rumânia | (5)(33) 225 | ... | (5)(33) 2 007 | ... |
| Suécia | 132 | 131 | 1 847 | 1 756 |
| Tcheco-Eslováquia | 715 | (5)(19) 610 | 9 635 | (5)(19) 7 500 |
| U.R.S.S. | 8 600 | ... | 73 900 | ... |
| **TOTAL MUNDIAL (7)** | **13 500** | **12 500** | **158 900** | **152 800** |
| **BETERRABA** | | | | |
| Alemanha | 302 | (5) 431 | 9 585 | (5) 12 175 |
| Ocidental | 116 | (5) 221 | 4 118 | 7 177 |
| Oriental | 186 | (5) 210 | 5 467 | (5) 4 998 |
| Áustria | 43 | 39 | 1 130 | 1 062 |
| Bélgica | 50 | 65 | 1 459 | 1 858 |
| Canadá | 19 | 38 | 426 | 876 |
| Dinamarca | (34) 40 | 71 | (34) 1 467 | 2 455 |
| Espanha (36) | (25) 89 | (5) 110 | (25) 2 316 | 2 202 |
| Estados Unidos | (33) 335 | 280 | (33) 8 704 | 9 512 |
| França (32) | (37) 318 | 342 | (37) 8 785 | (36) 9 000 |
| Holanda | 43 | 67 | 1 637 | 2 451 |
| Hungria | 46 | (5) 115 | 960 | (5) 2 000 |
| Irlanda | 21 | 23 | 515 | 568 |
| Itália | 115 | 198 | 2 879 | (36) 5 844 |
| Iugoslávia | 27 | 100 | 509 | 1 937 |
| Polônia | 225 | (5) 275 | 5 962 | (5) 5 443 |
| Reino Unido | 144 | 171 | 3 195 | 4 609 |
| Rumânia (5) | 26 | 81 | 398 | 900 |
| Suécia | 52 | 54 | 1 888 | 1 732 |
| Tcheco-Eslováquia | 163 | (5) 219 | 4 664 | (5) 5 500 |
| Turquia | 34 | 51 | 394 | 1 363 |
| U.R.S.S. | 1 257 | ... | 17 537 | ... |
| **TOTAL MUNDIAL (7)** | **2 150** | **2 870** | **57 700** | **72 300** |

# TABELAS INTERNACIONAIS

## XIV — PRODUÇÃO MUNDIAL DAS PRINCIPAIS CULTURAS AGRÍCOLAS, COM DISCRIMINAÇÃO DOS PAÍSES MAIORES PRODUTORES — 1934/51

| PAÍSES MAIORES PRODUTORES | ÁREA CULTIVADA (1 000 ha) | | PRODUÇÃO (1 000 t) | |
|---|---|---|---|---|
| | Média 1934/38 | 1951 | Média 1934/38 | 1951 |
| **CACAU** | | | | |
| África Ocidental Francesa | 114 | 196 | (27) 47,1 | 57,9 |
| BRASIL (38) | 182 | 291 | 124,0 | (5) 111,0 |
| Camerum Francês | ... | 144 | (27) 24,8 | 48,8 |
| Colômbia | (8) 33 | (19) 32 | (39) 10,5 | (5) 14,1 |
| Costa do Ouro (40) | ... | ... | 282,6 | (5) 214,0 |
| Dominicana, República | ... | ... | (12) 23,4 | 31,0 |
| Equador | ... | ... | (27) 20,0 | (5) 26,0 |
| Guiné Espanhola | (41) 36 | ... | 12,3 | (5) 15,0 |
| Nigéria | ... | (19) 242 | (27) 90,8 | (13) 101,6 |
| Trinidad e Tobago | (42) 81 | ... | (27) 15,3 | (27) 8,8 |
| Venezuela | ... | ... | (27) 16,5 | (5) 13,4 |
| **TOTAL MUNDIAL (43)** | ... | ... | **730,0** | **700,0** |
| **CAFÉ** | | | | |
| África Ocidental Francesa | (44) 89 | (19) 177 | (44) 7,9 | (19) 64,0 |
| Angola | ... | ... | 16,6 | (5) 51,0 |
| BRASIL | 3 480 | 2 738 | 1 446,1 | 1 080,2 |
| Colômbia | (45) 358 | (19) 656 | 251,2 | (5) 354,0 |
| Cuba | ... | ... | 31,8 | (5) 30,0 |
| Dominicana, República | — | — | 21,3 | 31,0 |
| Etiópia | ... | ... | ... | (5) 35,0 |
| Guatemala | 111 | (19) 147 | (46) 69,1 | (5) 66,0 |
| Haiti | (47) 142 | 100 | (27) 27,8 | 35,0 |
| Indonésia | (48) 113 | (48) 40 | 123,7 | (5) 45,0 |
| México | 114 | (5) 162 | 55,8 | (5) 70,5 |
| Salvador | 103 | (19) 106 | 63,9 | (5) 59,0 |
| Uganda | ... | ... | (27) 10,6 | (5) 43,3 |
| Venezuela | (49) 100 | (19) 354 | 58,2 | 43,3 |
| **TOTAL MUNDIAL (43)** | ... | ... | **2 420** | **2 260** |
| **CANA-DE-AÇÚCAR** | | | | |
| Argentina (50) | ... | 276 | (16) 5 934 | (51) 6 737 |
| Austrália (50) | ... | 163 | 5 206 | 5 403 |
| BRASIL | 448 | 874 | 16 968 | 33 653 |
| China | | | | |
| Formosa (Taiwan) | ... | 98 | (42) 7 360 | 4 274 |
| Colômbia | (52) 272 | ... | ... | (19) 7 962 |
| Cuba | 887 | ... | 26 176 | (19) 44 948 |
| Dominicana, República | ... | (19) 102 | ... | 5 215 |
| Egito (51) | ... | ... | 2 206 | 2 810 |
| Estados Unidos | ... | ... | (33) 4 990 | 5 190 |
| Filipinas | 235 | 375 | (5) 8 228 | (53) 6 500 |
| Guiana Britânica | ... | (17) 28 | ... | (5)(17) 2 000 |
| Havaí | ... | (19) 90 | 7 978 | (17) 7 416 |
| Índia | (12) 1 326 | 1 913 | (54) 67 500 | (5) 60 850 |
| Indonésia | ... | ... | ... | (55) 5 547 |
| Java e Madura | ... | ... | 8 418 | 5 305 |
| Jamaica | (5) 17 | ... | (16) 1 078 | (19) 2 465 |
| Maurícia, Ilha | 58 | 71 | 2 437 | 4 355 |
| México | ... | (19) 198 | 3 775 | (19)(51) 9 830 |
| Paquistão | ... | ... | ... | (19) 5 550 |
| Peru | ... | (19) 55 | 3 224 | (53) 4 051 |
| Pôrto Rico | ... | 165 | 7 258 | 11 373 |
| União Sul-Africana (56) | 146 | ... | (54) 3 757 | 4 100 |
| Venezuela | (54) 57 | (17) 121 | ... | (17) 3 332 |
| **TOTAL MUNDIAL (43)** | ... | ... | **216 000** | **257 000** |

# TABELAS INTERNACIONAIS

## XIV — PRODUÇÃO MUNDIAL DAS PRINCIPAIS CULTURAS AGRÍCOLAS, COM DISCRIMINAÇÃO DOS PAÍSES MAIORES PRODUTORES — 1934/51

| PAÍSES MAIORES PRODUTORES | ÁREA CULTIVADA (1 000 ha) | | PRODUÇÃO (1 000 t) | |
|---|---|---|---|---|
| | Média 1934/38 | 1951 | Média 1934/38 | 1951 |
| **CAROÇO DE ALGODÃO** | | | | |
| Argentina | 311 | 555 | 146 | 261 |
| BRASIL | 2 118 | 2 487 | 778 | 620 |
| China | | | | |
| China pròpriamente dita (1)(2) | 2 986 | 4 100 | 1 520 | 1 450 |
| Egito | 746 | 832 | 771 | 676 |
| Estados Unidos | 11 493 | 10 800 | 4 927 | 5 738 |
| Índia | (3) 9 988 | 6 561 | (3) 2 290 | 1 114 |
| México | 275 | 903 | 127 | 485 |
| Paquistão | (4) ... | 1 366 | (4) ... | 478 |
| Peru | 171 | (5)(6) 180 | 139 | 149 |
| Sudão Anglo-Egípcio | 173 | 231 | 101 | 102 |
| Turquia | 249 | 642 | 104 | 309 |
| Uganda | 593 | 614 | 117 | 134 |
| U.R.S.S. | 2 027 | ... | 1 290 | ... |
| **TOTAL MUNDIAL** (7) | **31 150** | **32 100** | **11 500** | **12 400** |
| **CENTEIO** | | | | |
| Alemanha (22) | 2 878 | (19)(23) 2 740 | 5 156 | (19)(23) 5 154 |
| Ocidental | 1 666 | 1 290 | 3 081 | 3 034 |
| Oriental | 1 209 | (19)(23) 1 375 | 2 070 | (19)(23) 2 130 |
| Áustria | 367 | 210 | 539 | 334 |
| BRASIL (24) | 14 | 24 | 15 | 16 |
| França (32) | 663 | 461 | 769 | 490 |
| Espanha | (25) 593 | 635 | (25) 551 | 514 |
| Estados Unidos | 1 343 | 701 | 1 028 | 544 |
| Hungria | 631 | (5)(19) 640 | 697 | (5)(19) 790 |
| Polônia | 5 352 | (19) 5 136 | 6 854 | (19) 6 502 |
| Tcheco-Eslováquia | 978 | (5)(19) 720 | 1 568 | (5)(19) 1 140 |
| Turquia | 350 | 516 | 336 | 600 |
| U.R.S.S. | 25 870 | ... | 25 500 | ... |
| **TOTAL MUNDIAL** (7) | **16 000** | **14 300** | **21 000** | **19 900** |
| **CEVADA** | | | | |
| Alemanha (22) | 1 248 | (19) 898 | 2 728 | ... |
| Ocidental | 809 | 643 | 1 699 | 1 688 |
| Oriental | 439 | (19) 285 | 1 028 | ... |
| Argentina | 536 | 351 | 503 | 349 |
| Argélia | 1 243 | 1 187 | 704 | 560 |
| BRASIL (24) | 9 | 14 | 12 | 12 |
| Canadá | 1 677 | 3 173 | 1 764 | 5 339 |
| China | | | | |
| China pròpriamente dita (1) | (9) 6 739 | 6 265 | (9) 7 871 | 6 719 |
| Mandchúria | (57) 143 | ... | (57) 141 | ... |
| Coréia | (21) 1 014 | (5)(17) 857 | (21) 909 | (5)(17) 888 |
| Coréia do Sul | (21) 867 | (5) 802 | (21) 819 | (5) 903 |
| Dinamarca | 370 | 519 | 1 103 | 1 767 |
| Espanha | (25) 1 895 | 1 567 | (25) 2 394 | 2 143 |
| Estados Unidos | 3 879 | 3 800 | 4 495 | 5 545 |
| Etiópia | ... | 900 | (16) 127 | 600 |
| França | 742 | 1 019 | 1 074 | 1 664 |
| Hungria | 459 | (17) 481 | 608 | (5)(19) 640 |
| Índia | 2 619 | 3 114 | (47) 2 113 | 2 376 |
| Irã | (47) 638 | (5) 760 | (47) 793 | (5) 720 |
| Iraque | 743 | 863 | 575 | 839 |
| Japão | 764 | 976 | 1 556 | 2 169 |

# TABELAS INTERNACIONAIS

## XIV — PRODUÇÃO MUNDIAL DAS PRINCIPAIS CULTURAS AGRÍCOLAS, COM DISCRIMINAÇÃO DOS PAÍSES MAIORES PRODUTORES — 1934/51

| PAÍSES MAIORES PRODUTORES | ÁREA CULTIVADA (1 000 ha) | | PRODUÇÃO (1 000 t) | |
|---|---|---|---|---|
| | Média 1934/38 | 1951 | Média 1934/38 | 1951 |
| **CEVADA (conclusão)** | | | | |
| Marrocos Francês (58) | 1 716 | 1 885 | 1 148 | 1 617 |
| Polônia | 1 040 | (19) 845 | 1 632 | (19) 1 076 |
| Reino Unido | 374 | 772 | 782 | 1 970 |
| Rumânia | 839 | ... | 596 | ... |
| Tcheco-Eslováquia | 653 | (5)(19) 625 | 1 109 | (5) 1 135 |
| Turquia | 1 772 | 2 059 | 1 954 | 2 400 |
| U.R.S.S. | 10 690 | ... | 10 250 | ... |
| **TOTAL MUNDIAL** (7) | **35 700** | **38 600** | **40 800** | **49 000** |
| **CHÁ** | | | | |
| BRASIL (24) | ... | 5 | (34) 0,2 | 2,8 |
| Ceilão | 226 | (19) 227 | 103,9 | 148,0 |
| China | | | | |
| China pròpriamente dita(1) (27) | ... | ... | 41,0 | (5) 10,0 |
| Formosa (Taiwan) | 45 | 36 | 11,6 | 10,5 |
| Índia | (12) 294 | (19) 314 | (12) 167,6 | (5) 282,2 |
| Indochina | ... | ... | (16) 10,9 | (27) 0,5 |
| Indonésia | 200 | (9) 69 | 75,2 | (59) 46,5 |
| Irã | ... | ... | (47) 1,0 | (19) 7,6 |
| Japão | 39 | 28 | 49,3 | 44,0 |
| Niassalândia | ... | ... | 4,3 | (5) 7,2 |
| Paquistão | (12) 44 | 33 | (12) 25,6 | (5) 24,2 |
| Quênia (60) | ... | ... | 3,7 | 6,9 |
| **TOTAL MUNDIAL** (7) | ... | ... | **500** | **580** |
| **FEIJÃO** | | | | |
| BRASIL | 914 | 1 787 | 798 | 1 238 |
| Birmânia | (9) (61) 146 | (5) 140 | (5) 71 | (5) 109 |
| China | | | | |
| China pròpriamente dita (1) (61) | (9) 2 047 | (5) 1 820 | (9) 1 449 | (5) 1 090 |
| Coréia (62) | (63) 239 | ... | (63) 131 | ... |
| Coréia do Sul | (62) (63) 56 | 28 | (62) (63) 33 | 9 |
| Espanha | (25) 213 | (5) 250 | (25) 159 | (5) 81 |
| Estados Unidos | 671 | 576 | 627 | 789 |
| Etiópia | ... | 900 | ... | 275 |
| França (64) | 169 | 146 | 119 | 98 |
| Índia | ... | 3 817 | ... | 855 |
| Itália | 495 | 459 | 162 | 152 |
| Iugoslávia (64) | (65) 33 | 996 | 135 | 188 |
| Japão | 192 | 146 | 178 | 143 |
| México | 567 | 969 | 112 | 240 |
| Ruanda-Urundi | ... | 304 | ... | 206 |
| Rumânia (64) | (5) 1 006 | (5) 340 | (5) 196 | (5) 200 |
| Uganda | 124 | (19) 186 | ... | (19) 117 |
| **TOTAL MUNDIAL** (43) | **13 800** | **15 800** | **6 300** | **7 300** |
| **FUMO** | | | | |
| BRASIL | 103 | 160 | 92,7 | 117,9 |
| Canadá | 24 | 48 | 28,5 | 69,8 |
| China (66) | | | | |
| China pròpriamente dita (1) | (9) 571 | (5) 506 | (9) 650,0 | (5) 567,0 |
| Estados Unidos | 608 | 721 | 590,0 | 1 056,0 |
| França | 18 | 28 | 35,7 | 55,2 |
| Grécia | 89 | 99 | 57,4 | 62,7 |
| Índia | (12) 365 | 309 | (12) 343,4 | 229,0 |

# TABELAS INTERNACIONAIS

## XIV — PRODUÇÃO MUNDIAL DAS PRINCIPAIS CULTURAS AGRÍCOLAS, COM DISCRIMINAÇÃO DOS PAÍSES MAIORES PRODUTORES — 1934/51

| PAÍSES MAIORES PRODUTORES | ÁREA CULTIVADA (1 000 ha) | | PRODUÇÃO (1 000 t) | |
|---|---|---|---|---|
| | Média 1934/38 | 1951 | Média 1934/38 | 1951 |
| **FUMO** (conclusão) | | | | |
| Indonésia | | | | |
| Java e Madura | 176 | ... | 97,5 | ... |
| Sumatra | ... | ... | (60) 13,8 | ... |
| Itália | 33 | 58 | 43,8 | 79,5 |
| Japão | 35 | 54 | 63,5 | 96,0 |
| Paquistão | (12) 142 | 68 | (12) 151,4 | (5) 67,1 |
| Turquia | 72 | 121 | 55,4 | 82,2 |
| U.R.S.S. | 210 | ... | 235,0 | ... |
| **TOTAL MUNDIAL** (7) | **2 840** | **3 140** | **2 710** | **3 250** |
| **JUTA** (66) | | | | |
| BRASIL (24) | — | ... | — | 22 |
| Congo Belga | ... | 23 | ... | 24 |
| Índia | (29) (67) 420 | 790 | (67) 850 | 849 |
| Paquistão | | 720 | | 1 149 |
| **TOTAL MUNDIAL** (43) | **1 460** | **1 590** | **1 890** | **2 070** |
| **LARANJA E TANGERINA** | | | | |
| Argélia | ... | ... | 91 | 260 |
| Argentina | ... | ... | (52) 139 | (5) 300 |
| Austrália | ... | ... | 100 | (68) 120 |
| Bolívia (5) | ... | ... | (33) 95 | 130 |
| BRASIL (68) (69) | ... | (70) 77 | 1 172 | 1 236 |
| Egito | ... | ... | (12) 184 | 243 |
| Espanha | ... | ... | (25) 1 044 | 1 086 |
| Estados Unidos | ... | ... | 2 284 | 4 770 |
| Grécia | ... | ... | (34) 39 | 108 |
| Índia | ... | ... | ... | (53)(71) 505 |
| Israel | ... | ... | (68)(72) 346 | 281 |
| Itália | ... | ... | 377 | 573 |
| Japão | ... | ... | 465 | 361 |
| Marrocos Francês | ... | ... | (5)(33) 29 | 177 |
| México | ... | ... | (68) 139 | (5) 364 |
| Paraguai (5) | ... | ... | (33) 159 | 127 |
| Peru | ... | ... | ... | 337 |
| União Sul-Africana | ... | ... | (68) 132 | 213 |
| **TOTAL MUNDIAL** (43) | ... | ... | **7 900** | **12 200** |
| **LINHO** | | | | |
| Alemanha | 29 | ... | 12,7 | ... |
| Ocidental | 20 | 8 | 8,9 | 3,7 |
| Oriental | 9 | ... | 3,8 | ... |
| Bélgica | 24 | 34 | 21,7 | 28,5 |
| França | 32 | 52 | 20,7 | 38,7 |
| Holanda | 13 | 30 | 12,0 | 25,4 |
| Iugoslávia | 13 | (73) 10 | 11,3 | 3,4 |
| Japão | 17 | 19 | 5,4 | 6,8 |
| Polônia | 61 | (17) 109 | 23,8 | (5) 64,0 |
| Reino Unido (73) | (26) 10 | 18 | (26) 5,0 | 10,0 |
| Rumânia | (5) 19 | ... | (5) 7,1 | ... |
| Tcheco-Eslováquia | 15 | 28 | 8,0 | 9,6 |
| Turquia | 17 | 40 | 2,9 | 5,0 |
| U.R.S.S. | 2 336 | ... | 640,0 | ... |
| **TOTAL MUNDIAL** (7) | **310** | **560** | **150** | **250** |

# TABELAS INTERNACIONAIS

## XIV — PRODUÇÃO MUNDIAL DAS PRINCIPAIS CULTURAS AGRÍCOLAS, COM DISCRIMINAÇÃO DOS PAÍSES MAIORES PRODUTORES — 1934/51

| PAÍSES MAIORES PRODUTORES | ÁREA CULTIVADA (1 000 ha) | | | | PRODUÇÃO (1 000 t) | | | |
|---|---|---|---|---|---|---|---|---|
| | Média 1934/38 | | 1951 | | Média 1934/38 | | 1951 | |
| **LÚPULO** | | | | | | | | |
| Alemanha Ocidental | | 9,6 | | 7,0 | | 9,1 | | 12,0 |
| Austrália | | 0,4 | | 0,7 | | 1,0 | | 0,9 |
| Bélgica | | 0,9 | | 0,5 | | 1,2 | | 0,9 |
| Canadá | (74) | 0,4 | | 0,6 | (76) | 0,7 | | 1,0 |
| Estados Unidos | | 14,0 | | 16,6 | | 17,7 | | 28,7 |
| França | | 1,8 | | 1,5 | | 2,2 | | 2,1 |
| Iugoslávia | | 2,7 | | 1,9 | | 1,8 | | 1,3 |
| Tcheco-Eslováquia | | 11,3 | (5) (17) | 7,9 | (29) | 9,7 | (5) | 6,2 |
| Reino Unido | | 7,4 | | 9,0 | | 12,7 | | 16,0 |
| U.R.S.S. | (5) | 4,0 | | ... | (5) | 2,2 | | ... |
| **TOTAL MUNDIAL** (7) | | **50** | | **46** | | **57** | | **71** |
| **MILHO** | | | | | | | | |
| Argentina | | 4 362 | | 1 445 | | 7 892 | | 1 990 |
| BRASIL | | 4 092 | | 4 750 | | 5 677 | | 6 218 |
| China | | | | | | | | |
| China pròpriamente dita (1) | (9) | 4 712 | (5) | 4 889 | (9) | 6 497 | (5) | 6 344 |
| Mandchúria | | 1 329 | (5) | 2 753 | | 2 007 | (5) | 3 861 |
| Egito | | 649 | | 695 | | 1 616 | | 1 421 |
| Estados Unidos (75) | | 37 831 | | 32 903 | | 53 066 | | 74 715 |
| Hungria | | 1 156 | | ... | | 2 306 | | ... |
| Índia | | 2 970 | | 3 239 | (12) | 2 210 | | 1 990 |
| Indonésia | | | | | | | | |
| Bali e Lombok | | 49 | | 69 | | 76 | | 77 |
| Java e Madura | | 2 048 | | 2 000 | | 1 978 | | 1 600 |
| Outras ilhas | | ... | | 931 | | ... | | 723 |
| Itália | | 1 458 | | 1 267 | | 3 000 | | 2 750 |
| Iugoslávia | (5) | 2 672 | | 2 358 | (5) | 4 708 | | 4 033 |
| México | | 2 976 | | 4 427 | | 1 665 | (5) | 3 400 |
| Rumânia | (5) | 3 879 | | ... | (5) | 4 032 | | ... |
| União Sul-Africana | (56) | 2 357 | (19)(76) | 2 977 | | 1 995 | | 1 717 |
| U.R.S.S. | | 4 348 | | ... | | 4 648 | | ... |
| **TOTAL MUNDIAL** (7) | | **83 800** | | **83 000** | | **110 300** | | **131 800** |
| **SOJA** | | | | | | | | |
| BRASIL (24) (77) | | ... | (5) | 59 | | ... | (5) | 65 |
| China | | | | | | | | |
| China pròpriamente dita (1) | (9) | 5 236 | (5)(17) | 4 760 | (9) | 6 093 | (5) (17) | 4 880 |
| Mandchúria | | 3 419 | (5) | 2 670 | | 3 851 | (5) | 3 025 |
| Coréia | (21) | 785 | | ... | (21) | 546 | | ... |
| Coréia do Sul | (21) | 393 | | 250 | (21) | 280 | | 116 |
| Estados Unidos | | 1 008 | | 5 481 | | 1 164 | | 7 688 |
| Indonésia (55) | | ... | | 396 | | ... | | 270 |
| Java e Madura | | 331 | | 378 | | 236 | | 254 |
| Japão | | 326 | | 422 | | 321 | | 474 |
| **TOTAL MUNDIAL** (7) | | **11 200** | | **14 700** | | **12 260** | | **17 300** |

# TABELAS INTERNACIONAIS

## XIV — PRODUÇÃO MUNDIAL DAS PRINCIPAIS CULTURAS AGRÍCOLAS, COM DISCRIMINAÇÃO DOS PAÍSES MAIORES PRODUTORES — 1934/51

| PAÍSES MAIORES PRODUTORES | ÁREA CULTIVADA (1 000 ha) | | PRODUÇÃO (1 000 t) | |
|---|---|---|---|---|
| | Média 1934/38 | 1951 | Média 1934/38 | 1951 |
| **TRIGO** | | | | |
| Alemanha (78) | 1 768 | (19) 1 524 | 4 058 | (19) 3 430 |
| Ocidental | 1 136 | 1 030 | 2 505 | 2 949 |
| Oriental | 632 | (19) 510 | 1 553 | (19) 815 |
| Argentina | 6 783 | 2 625 | 6 634 | 2 050 |
| Austrália | 5 253 | 4 195 | 4 200 | 4 339 |
| BRASIL (13) | 160 | 725 | 144 | 424 |
| Bulgária | 1 353 | ... | 1 690 | ... |
| Canadá | 10 134 | 10 220 | 7 170 | 15 041 |
| China | | | | |
| China pròpriamente dita | (9) 20 154 | (5) 21 448 | (9) 21 743 | (5) 21 457 |
| Mandchúria | 1 083 | (5) 1 085 | 897 | (5) 732 |
| Egito | 588 | 629 | 1 184 | 1 209 |
| Espanha | (25) 4 557 | 4 214 | (25) 4 364 | 4 266 |
| Estados Unidos | 22 431 | 24 857 | 19 476 | 26 875 |
| França | 5 224 | 4 250 | 8 143 | 7 116 |
| Hungria | 1 589 | (5) (19) 1 465 | 2 220 | (5) (19) 2 040 |
| Índia | 10 802 | 9 767 | 7 411 | 6 476 |
| Irã | (63) 1 552 | (19) 2 490 | (63) 1 869 | (5) 1 800 |
| Itália | 5 040 | 4 727 | 7 254 | 6 904 |
| Iugoslávia | (5) 2 150 | 1 760 | (5) 2 455 | 2 277 |
| Japão | 683 | 733 | 1 287 | 1 490 |
| Paquistão | (79) 3 766 | 4 383 | 3 183 | 4 016 |
| Polônia | 1 343 | 1 494 | 1 965 | (5) 2 280 |
| Reino Unido | 754 | 862 | 1 743 | 2 353 |
| Rumânia | 2 537 | ... | 2 600 | ... |
| Tcheco-Eslováquia | 882 | (5) (19) 800 | 1 513 | (5) (19) 1 540 |
| Turquia | 3 450 | 4 850 | 3 412 | 5 600 |
| U.R.S.S. | 40 920 | ... | 38 090 | ... |
| **TOTAL MUNDIAL (7)** | **127 900** | **129 300** | **128 700** | **142 700** |

**FONTE** — "FOOD AND AGRICULTURAL ORGANIZATION OF THE UNITED NATIONS", **"Yearbook of Food and Agricultural Statistics"**, Volume VI, Parte 1, 1952.

**NOTA** — Para melhor compreensão dos dados aqui transcritos, vêde "Notas e Observações", à página 546.

(1) Dados oficiais referentes à parte da China habitada por 90% da população, aproximadamente, não compreendidas a Mandchúria, Formosa (Taiwan) e as Províncias de Jehol, Sikong, Sinkiang e Tibé. — (2) Inclusive a Mandchúria. — (3) Inclusive o Paquistão. — (4) Dado incluído na Índia. — (5) Dado não oficial. — (6) Área plantada. — (7) Exclusive a U. R. S. S. e inclusive dados não oficiais e estimativas feitas pela fonte. — (8) Dado referente a 1937. — (9) Média: 1931/37. — (10) Dado referente a 1934. — (11) Amendoim colhido e descascado. — (12) Média: 1936/38. — (13) Inclusive o Camerum Britânico. — (14) Média: 1936/37. — (15) Culturas das vilas indígenas. — (16) Dado referente a 1938. — (17) Dado referente a 1949. — (18) Os dados consignados no caso do Brasil referem-se aos anos seguintes aos indicados; assim sendo, o dado de 1951, desta tabela, é, na realidade, o de 1952. — (19) Dado referente a 1950. — (20) Dado incluído na China pròpriamente dita. — (21) Média: 1930, 1934 e 1936. — (22) Inclusive Berlim. — (23) Inclusive cereais mistos. — (24) O Brasil não se inclui entre os maiores produtores; indicação subsidiária. — (25) Média: 1931/35. — (26) Dado referente a 1939. — (27) Dado referente à exportação. — (28) Inclusive o cultivo da "banana das Antilhas". — (29) Média: 1934/37. — (30) Área e produção dos principais países produtores, enumerados pela fonte. — (31) Inclusive hortas. — (32) Exclusive o Sarre. — (33) Média: 1935/39. — (34) Média: 1935/38. — (35) Dado referente a 1929. — (36) Dados referentes à beterraba destinada à fabricação de açúcar. — (37) Inclusive a beterraba destinada à fabricação de álcool. — (38) Os dados desta tabela divergem dos divulgados no capítulo "Produção Agrícola", do "Anuário Estatístico do Brasil", ano XIII, 1952. — (39) Média 1935/37. — (40) Inclusive o Togo Britânico, provàvelmente. — (41) Fernando Pó e Rio Muni, sòmente. — (42) Média: 1934/36. — (43) Inclusive dados não oficiais e estimativas feitas pela fonte. — (44) Exclusive a Guiné Francesa. — (45) Dado referente a 1932. — (46) Café com casca. — (47) Média de 4 anos. — (48) Área das grandes fazendas. — (49) Dado referente a 1928. — (50) Cana moída nas usinas. — (51) O dado se refere ao total da cana cortada. — (52) Dado referente a 1937. — (53) Dado referente a 1948. — (54) Dado referente a 1936. — (55) Inclusive a produção de Bali e Lombok e das outras ilhas. — (56) As áreas se referem às fazendas e grandes propriedades. — (57) Média: 1936 e 1938. — (58) Sòmente a produção tributada. — (59) Produção das grandes propriedades, inclusive contingentes de chá verde preparado, comprado aos cultivadores indígenas. — (60) Sòmente as grandes propriedades. — (61) Exclusive feijão prêto. — (62) Inclusive outras leguminosas. — (63) Média de 3 anos. — (64) Inclusive as culturas associadas. — (65) Sòmente as culturas simples. — (66) Juta verdadeira e fibras semelhantes: "kenaf" e jutas do Congo ("paka" e "punga"). — (67) Estimativa da Comissão Central da Juta, da Índia. — (68) Produção de laranjas, sòmente. — (69) Os dados oficiais divulgados no capítulo do "Anuário Estatístico do Brasil", ano XIII, 1952, dão a produção em 1 000 frutos. — (70) Dado divulgado pelo "Anuário Estatístico do Brasil", ano XIII, 1952. — (71) Tôdas as frutas cítricas. — (72) Produção da Palestina. — (73) Área cultivada para produção de fibra. — (74) Produção da Colômbia Britânica. — (75) Inclusive estimativas equivalentes, em grão, ao milho ensilado, ao milho para forragem e ao milho que serviu de pastagem. — (76) Área de cultivo de milho e sorgo. — (77) Produção do Rio Grande do Sul. — (78) Inclusive "spelt", variedade de trigo. — (79) Média: 1937/39.

# TABELAS INTERNACIONAIS

## XV — POPULAÇÃO PECUÁRIA MUNDIAL, COM DISCRIMINAÇÃO DOS PAÍSES DE MAIORES EFETIVOS — 1934/51

| PAÍSES | EFETIVOS ESTIMADOS (milhares de cabeças) | | | |
|---|---|---|---|---|
| | Pré-guerra | | Pós-guerra | |
| | Data de referência | Quantidade | Data de referência | Quantidade |
| **BOVINOS** | | | | |
| Alemanha (1) | XII-1938 | 15 851 | XII-1949 | 14 202 |
| Ocidental | XII-1938 | 12 187 | XII-1950 | 11 150 |
| Oriental | XII-1938 | 3 645 | XII-1949 | 3 310 |
| Argentina | VII-1937 | 33 207 | ... | ... |
| Austrália | III-1939 (2) | 12 862 | 31-III-1951 | 15 229 |
| BRASIL (3) | XII-1939 | 40 745 | 31-XII-1950 | 52 655 |
| China | | | | |
| China pròpriamente dita (4) | III-1937 | 23 081 | IV-1949 | 18 200 |
| Mandchúria | IX-1938 | 1 683 | ... | ... |
| Colômbia | XII-1939 | 9 018 | XII-1950 | 15 512 |
| Estados Unidos (5) | I-1939 | 66 029 | 1.º-I-1951 | 84 179 |
| Etiópia | ...-1938 | 18 000 | (6) ... | 18 000 |
| França | X-1938 | 15 622 | 1.º-X-1950 | 15 801 |
| Índia | ...-1940 (7) | 137 933 | (6) ... | 150 298 |
| México | V-1939 | 17 588 | 31-XII-1949 (8) | 14 500 |
| Paquistão | ...-1939 | 24 444 | (9) ... | 24 296 |
| Reino Unido | VI-1939 | 8 872 | VI-1951 | 10 473 |
| Turquia | XII-1938 | 9 311 | 31-XII-1950 | 10 216 |
| União Sul-Africana | VIII-1939 | 11 852 | 31-VIII-1951 | 11 565 |
| U.R.S.S. (10) | VIII-1938 | 63 200 | ... | ... |
| **TOTAL MUNDIAL (11)** | (12) ... | **630 000** | (6) ... | **701 000** |
| **EQÜINOS** | | | | |
| Alemanha (1) (13) | XII-1938 | 2 391 | XII-1950 (8) | 2 296 |
| Ocidental (13) | XII-1938 | 1 566 | XII-1950 | 1 570 |
| Oriental (13) | XII-1938 | 811 | XII-1950 (8) | 718 |
| Argentina | VI-1937 | 8 319 | ... | ... |
| Austrália | III-1939 (2) | 1 724 | 31-III-1951 | 999 |
| BRASIL (14) | XII-1939 | 6 583 | 31-XII-1950 | 6 937 |
| Canadá (5) | VI-1939 | 2 776 | 1.º-VI-1951 | 1 304 |
| China | | | | |
| China pròpriamente dita (4) | VII-1939 | 4 080 | IV-1948 | 2 023 |
| Mandchúria | IX-1937 | 1 800 | ... | ... |
| Colômbia | ...-1938 | 930 | XII-1950 | 1 296 |
| Estados Unidos (5) | I-1939 | 10 629 | 1.º-I-1951 | 4 993 |
| Etiópia | ... | ... | (6) ... | 1 000 |
| França | X-1938 | 2 692 | 1.º-X-1950 | 2 397 |
| Índia | ...-1940 | 1 780 | (6) ... | 1 527 |
| Iugoslávia | XII-1939 | 1 273 | I-1951 | 1 095 |
| Japão | XII-1936 | 1 432 | II-1951 (5) | 1 062 |
| México | ...-1940 | 2 509 | XII-1948 | 2 722 |
| Polônia | VI-1938 | 3 148 | XII-1950 | 2 797 |

# TABELAS INTERNACIONAIS

## XV — POPULAÇÃO PECUÁRIA MUNDIAL, COM DISCRIMINAÇÃO DOS PAÍSES DE MAIORES EFETIVOS — 1934/51

| PAÍSES | EFETIVOS ESTIMADOS (milhares de cabeças) | | | |
|---|---|---|---|---|
| | Pré-guerra | | Pós-guerra | |
| | Data de referência | Quantidade | Data de referência | Quantidade |
| **EQÜINOS** (conclusão) | | | | |
| Reino Unido | VI-1939 | 1 084 | VI-1951 | 478 |
| Rumânia | ...-1939 | 2 042 | ... | ... |
| Turquia | XII-1939 | 964 | 31-XII-1950 | 1 140 |
| U.R.S.S. (10) | VII-1938 | 17 500 | ... | ... |
| **TOTAL MUNDIAL** (11) | (12) ... | **74 400** | (6) ... | **60 600** |
| **ASININOS** | | | | |
| Afganistão | ... | ... | (15) ... | 1 000 |
| África Ocidental Francesa | ...-1939 | 469 | (6) ... | 560 |
| BRASIL (16) | XII-1939 | (8) 1 300 | 31-XII-1950 | 1 572 |
| China | | | | |
| China pròpriamente dita (4) | III-1937 | 9 018 | IV-1948 | 8 561 |
| Mandchúria | XII-1937 | 620 | ... | ... |
| Egito (17) | VII-1939 | 1 069 | ... | ... |
| Espanha | ...-1939 | 805 | 1.º-IV-1950 | 822 |
| Etiópia | ... | ... | (6) ... | 3 000 |
| Haiti | ...-1939 | 642 | ... | ... |
| Índia | ...-1940 | 1 186 | (6) ... | 1 226 |
| Irã | ...-1937 | 1 180 | (6) ... | 1 200 |
| Itália | III-1939 | 789 | I-1951 | 773 |
| Marrocos Francês (18) | ...-1939 | 604 | (6) ... | 747 |
| México | ...-1940 | 2 314 | XII-1948 | 2 636 |
| Nigéria | ...-1937 | 450 | (9) ... | (19) 579 |
| Paquistão | ...-1940 | 934 | (9) ... | 913 |
| Sudão Anglo-Egípcio | ...-1939 | 375 | (6) ... | 500 |
| Turquia | XII-1939 | 1 387 | 31-XII-1950 | 1 633 |
| União Sul-Africana | VIII-1937 | 870 | 31-VIII-1950 | 701 |
| U.R.S.S. (10) | I-1936 | (19) 702 | ... | ... |
| **TOTAL MUNDIAL** (11) | (12) ... | **32 700** | (6) ... | **34 500** |
| **MUARES** | | | | |
| Argentina | VI-1937 | 517 | ... | ... |
| BRASIL (20) | XII-1939 | (8) 2 645 | 31-XII-1950 | 3 101 |
| China | | | | |
| China pròpriamente dita (4) | III-1937 | 3 624 | IV-1948 | 1 905 |
| Mandchúria | IX-1937 | 565 | ... | ... |
| Colômbia | XII-1938 | 440 | XII-1950 | 542 |
| Espanha | ...-1939 | 1 117 | 1.º-IV-1950 | 1 186 |
| Estados Unidos (5) | I-1939 | 4 163 | 1.º-I-1951 | 2 074 |
| Etiópia | ... | ... | (6) ... | 1 000 |
| Itália | III-1939 | 432 | I-1951 | 393 |
| México | ...-1940 | 938 | XII-1948 | 1 225 |
| U.R.S.S. (10) | I-1936 | (19) 702 | ... | ... |
| **TOTAL MUNDIAL** (11) | (12) ... | **17 900** | (6) ... | **14 900** |

# TABELAS INTERNACIONAIS

## XV — POPULAÇÃO PECUÁRIA MUNDIAL, COM DISCRIMINAÇÃO DOS PAÍSES DE MAIORES EFETIVOS — 1934/51

| PAÍSES | EFETIVOS ESTIMADOS (milhares de cabeças) | | | |
|---|---|---|---|---|
| | Pré-guerra | | Pós-guerra | |
| | Data de referência | Quantidade | Data de referência | Quantidade |
| **SUÍNOS** | | | | |
| Alemanha (1) | XII-1938 | 18 017 | XII-1950 (8) | 17 577 |
| Ocidental | XII-1938 | 12 280 | XII-1950 | 11 890 |
| Oriental | XII-1938 | 5 707 | XII-1950 (8) | 5 681 |
| BRASIL (21) | XII-1939 | 21 763 | 31-XII-1950 | 26 059 |
| Canadá (5) | XII-1939 | 4 779 | 1.º-XII-1950 | 5 418 |
| China | | | | |
| China pròpriamente dita (4) | III-1937 | 59 704 | IV-1948 | 59 510 |
| Formosa (Taiwan) | XII-1939 | 1 653 | XII-1950 | 1 620 |
| Mandchúria | XII-1938 | 5 335 | ... | ... |
| Espanha | VII-1939 | 6 942 | 1.º-IV-1950 | 5 709 |
| Estados Unidos (5) | I-1939 | 50 012 | 1.º-I-1951 | 62 852 |
| França | X-1938 | 7 127 | 1.º-X-1950 | 6 824 |
| México | ...-1940 | 5 106 | 31-XII-1948 | 5 704 |
| Polônia | VI-1938 | 9 684 | XII-1950 | 9 928 |
| U.R.S.S. (10) | VII-1938 | 30 600 | ... | ... |
| **TOTAL MUNDIAL (11)** | (12) ... | **262 000** | (6) ... | **281 000** |
| **OVINOS** | | | | |
| Afganistão | ... | ... | (15) ... | 14 000 |
| África Ocidental Francesa | ... (8) | 7 080 | (6) ... (8) | 11 700 |
| Argentina | VI-1937 | 43 880 | ... | ... |
| Austrália | III-1939 (2) | 111 058 | 31-III-1951 | 115 596 |
| BRASIL (22) | XII-1939 | 10 745 | 31-XII-1950 | 14 251 |
| China | | | | |
| China pròpriamente dita (4) | III-1937 | 12 411 | ... | ... |
| Mandchúria | XII-1938 | 1 965 | ... | ... |
| Espanha | V-1934 | 19 093 | 1.º-IV-1950 | 25 954 |
| Estados Unidos (5) | I-1939 | 51 595 | 1-I-1951 | 30 635 |
| Etiópia | ... | ... | (6) ... | 15 000 |
| Índia | ...-1940 | 41 506 | (6) ... | 39 975 |
| Irã | ...-1937 | 14 011 | (6) ... | 18 000 |
| Itália | III-1939 | 9 875 | I-1951 | 10 141 |
| Iugoslávia | XII-1939 | 10 282 | I-1951 | 10 273 |
| Marrocos Francês (18) | ...-1939 | 10 797 | (6) ... | 10 960 |
| Nova Zelândia | IV-1939 | 31 897 | VI-1951 | 34 786 |
| Peru | ...-1929 | 11 209 | XII-1950 | 17 752 |
| Reino Unido | VI-1939 | 26 887 | VI-1951 | 19 984 |
| Turquia | XII-1939 | 25 221 | 31-XII-1950 | 23 083 |
| União Sul-Africana | VIII-1939 | 38 289 | 31-VIII-1951 | 34 823 |
| U.R.S.S. (10) | XII-1937 | 57 300 | ... | ... |
| Uruguai | V-1937 | 17 931 | 4-V-1951 | 23 409 |
| **TOTAL MUNDIAL (11)** | (12) ... | **660 000** | (6) ... | **676 000** |
| **CAPRINOS** | | | | |
| Afganistão | ... | ... | (15) ... | 6 000 |
| África Ocidental Francesa | ... (8) | 4 870 | (6) ... (8) | 7 800 |
| BRASIL (23) | ...-1939 | 6 006 | 31-XII-1950 | 8 526 |
| China | | | | |
| China pròpriamente dita (4) | III-1935 | 21 933 | IV-1948 | 13 976 |
| Mandchúria | XII-1938 | 1 243 | ... | ... |

# TABELAS INTERNACIONAIS

## XV — POPULAÇÃO PECUÁRIA MUNDIAL, COM DISCRIMINAÇÃO DOS PAÍSES DE MAIORES EFETIVOS — 1934/51

| PAÍSES | EFETIVOS ESTIMADOS (milhares de cabeças) | | | |
|---|---|---|---|---|
| | Pré-guerra | | Pós-guerra | |
| | Data de referência | Quantidade | Data de referência | Quantidade |
| **CAPRINOS (conclusão)** | | | | |
| Espanha | VII-1939 | 6 692 | 1.º-IV-1950 | 7 184 |
| Etiópia | ... | ... | (6) ... | 10 000 |
| Índia | ...-1940 | (7) 50 256 | (6) ... | 47 121 |
| Irã | ...-1937 | 7 119 | (6) ... | 11 000 |
| Marrocos Francês (18) | ...-1939 | 6 114 | (6) ... | 8 002 |
| México | ...-1940 | 6 844 | XII-1948 | 6 946 |
| Nigéria | ...-1937 | 5 620 | (9) ... | 5 454 |
| Paquistão | ...-1939 | 7 982 | (9) ... | 10 067 |
| Turquia | XII-1939 | 16 518 | 31-XII-1950 | 18 465 |
| União Sul-Africana | VIII-1939 | 6 072 | VIII-1951 | 5 400 |
| U.R.S.S. (10) | I-1937 | 9 300 | ... | ... |
| **TOTAL MUNDIAL (24)** | ... | ... | ... | ... |

**FONTE** — "FOOD AND AGRICULTURE ORGANIZATION OF THE UNITED NATIONS", **"Yearbook of Food and Agricultural Statistics"**, Volume VI, Parte 1, 1952.

**NOTAS** — I. Nos anos de pós-guerra os censos ou estimativas foram grupados, para formação e comparação dos totais, em períodos de 12 meses, terminando em 30 de setembro do ano indicado. Dessa forma, a diferença entre censos ou estimativas é reduzida ao mínimo, porque tais datas são distribuídas de maneira a se concentrarem em tôrno do fim do ano (novembro, dezembro e janeiro) e no período de março a julho (referentemente aos demais meses há quase uma ausência de estimativas). Para os anos de pré-guerra foi utilizada a última estimativa aplicável, até 31-XII-1939, exceção feita a alguns poucos países em que se focalizaram dados referentes a 1940. — II. Como critério seletivo dos maiores criadores, adotou-se a escolha dos países cujos efetivos, no tocante às espécies animais apresentadas, tenham atingido, em um dos períodos focalizados, as populações mínimas por espécie, dadas a seguir (em milhares): bovinos — 10 000; eqüinos — 1 000; asininos — 500; muares — 300; suínos — 5 000; ovinos — 10 000 e caprinos — 5 000.

(1) Inclusive Berlim. — (2) Alguns Estados da Federação Australiana informaram dados referentes à situação em vigor em 31-XII do ano anterior ao indicado. — (3) A fonte só apresenta estimativas; o total recenseado para o Brasil, em 1.º-IX-1940, foi de 34 392 419 cabeças; indicação subsidiária. — (4) Dados oficiais referentes à parte da China habitada por 90% da população, aproximadamente, não compreendidas a Mandchúria, Formosa (Taiwan) e as Províncias de Jehol, Sikong, Sinkiang e Tibé. — (5) Sòmente os efetivos existentes nas fazendas. — (6) X-1950/IX-1951. — (7) Inclusive as Ilhas Andamanas e Nicobaras. — (8) Dado não oficial. — (9) X-1949/IX-1950. — (10) Território de pré-guerra. — (11) Exclusive a U. R. S. S. e inclusive dados não oficiais e estimativas feitas pela fonte indicada. Nenhuma compensação foi realizada pela fonte para os casos em que os dados originais traziam restrições como "sòmente fazendas", "exclusive animais em trânsito", "propriedade do Exército", etc. Por isso, os totais mundiais devem estar subestimados, mas as comparações de ano a ano podem ser consideradas válidas. — (12) Não há indicação da data. — (13) Exclusive animais pertencentes ao Exército. — (14) A fonte só apresenta estimativas; o total recenseado para o Brasil, em 1.º-IX-1940, foi de 4 677 094 cabeças; indicação subsidiária. — (15) X-1947/IX-1948. — (16) A fonte só apresenta estimativas; o total recenseado para o Brasil, em 1.º-IX-1940, foi de 808 890 cabeças; indicação subsidiária. — (17) Exclusive os animais pertencentes ao Exército Britânico. — (18) Dados baseados nas declarações dos criadores, para fixação dos impostos. — (19) Asininos e muares. — (20) A fonte só apresenta estimativas; o total recenseado para o Brasil, em 1.º-IX-1940, foi de 1 320 505 cabeças; indicação subsidiária. — (21) A fonte só apresenta estimativas; o total recenseado para o Brasil, em 1.º-IX-1940, foi de 16 839 192 cabeças; indicação subsidiária. — (22) A fonte só apresenta estimativas; o total recenseado para o Brasil, em 1.º-IX-1940, foi de 9 285 118 cabeças; indicação subsidiária. — (23) A fonte só apresenta estimativas; o total recenseado para o Brasil, em 1.º-IX-1940, foi de 6 520 353 cabeças; indicação subsidiária. — (24) A fonte deixa de informar a população mundial de caprinos, por considerar que carece da exatidão necessária para permitir a análise da tendência a observar de ano a ano.

## XVI — PRODUÇÃO MUNDIAL DE LÃ, COM DISCRIMINAÇÃO DOS PAÍSES MAIORES PRODUTORES — 1938/53

| PAÍSES | PRODUÇÃO (1 000 t) | | PAÍSES | PRODUÇÃO (1 000 t) | |
|---|---|---|---|---|---|
| | 1938/39 | 1952/53 (1) | | 1938/39 | 1952/53 (1) |
| Alemanha | (2) 20 | (3) 6 | Iugoslávia | 16 | 17 |
| Argentina | 174 | 185 | Marrocos Francês | 15 | 17 |
| Austrália | 446 | 581 | Nova Zelândia | 149 | 190 |
| BRASIL | 19 | 24 | Reino Unido | 56 | 44 |
| Chile | 16 | 20 | Rumânia | 22 | 18 |
| Espanha | 32 | 39 | Turquia | 31 | 35 |
| Estados Unidos (4) | 202 | 116 | União Sul-Africana (6) | 121 | 122 |
| França | 21 | 22 | Uruguai | 57 | 86 |
| Índia | (5) 46 | 33 | | | |
| Itália | 15 | 16 | **TOTAL MUNDIAL (7)** | **1 650** | **1 805** |

**FONTE** — "UNITED NATIONS", **"Statistical Yearbook"**, 1953.

**NOTAS** — I. Os dados se referem à produção de lã engordurada de ovinos, compreendendo a lã tosquiada e a lã cardada, bem como a parte em lã dos pêlos de ovinos exportados. — II. Os dados dos países situados no Hemisfério Norte se referem ou a 1938 ou a 1952. — III. Como critério seletivo dos maiores produtores, adotou-se a escolha dos países cuja produção tenha atingido, em um dos anos focalizados, 10 milhares de toneladas. — IV. A fonte deixa de informar vários países maiores produtores, cujos dados, extraídos do "Yearbook of Food and Agricultural Statistics", 1951 e referentes aos períodos 1934/38 e 1951, são apresentados a seguir (em milhares de toneladas): Bulgária — 10 e 13; China — 50 e 30; Irã — 17 e 16; Iraque — 7 e 16 (em 1950); Paquistão — 11 (em *1951*); Portugal — 9 e 10; e U. R. S. S. (território de pré-guerra, inclusive os Estados Bálticos) — 100 (em 1934/38); êsses dados são relativos à lã engordurada, não se fazendo qualquer menção à origem animal.

(1) Dados não oficiais ou estimativas. — (2) Território de pré-guerra. — (3) Produção da Alemanha Ocidental, sòmente. — (4) O pêso da lã cardada foi aumentado de 1/3, a fim de obter o equivalente em lã engordurada. — (5) Inclusive o Paquistão. — (6) Inclusive a Basutolândia e o Sudoeste Africano. — (7) Exclusive a U. R. S. S.

# TABELAS INTERNACIONAIS

## XVII — PRODUÇÃO MUNDIAL DE LEITE, COM DISCRIMINAÇÃO DOS PAÍSES MAIORES PRODUTORES — 1934/52

| PAÍSES | PRODUÇÃO | | | | PAÍSES | PRODUÇÃO | | | |
|---|---|---|---|---|---|---|---|---|---|
| | Pré-guerra | | Pós-guerra | | | Pré-guerra | | Pós-guerra | |
| | Período de referência | Quantidade (1 000 t) | Período de referência | Quantidade (1 000 t) | | Período de referência | Quantidade (1 000 t) | Período de referência | Quantidade (1 000 t) |
| Alemanha | | | | | Finlândia | 1935/39 | 2 574 | 1951 | 2 550 |
| Ocidental | 1938 | 14 804 | 1952 | (1) 15 813 | França | 1934/38 | 14 500 | 1952 | (1) 15 500 |
| Oriental | 1938 | 4 940 | 1949 | 2 358 | Holanda | 1934/38 | 5 121 | 1952 | (1) 5 592 |
| Argentina | 1934/38 | 2 633 | 1948 | (1) 4 214 | Irlanda | 1934/38 | 2 310 | 1952 | (1) 2 243 |
| Austrália (2) | 1938/39 | 5 574 | 1952 | (1) 4 927 | Itália (4) | 1937 | 6 290 | 1951 | 6 154 |
| Áustria | 1937 | 2 369 | 1952 | (1) 2 311 | Iugoslávia (5) | 1939 | 2 742 | 1950 | 2 455 |
| Bélgica | 1936/38 | 3 087 | 1952 | (1) 3 344 | Nova Zelândia (2) | 1934/38 | 4 542 | 1952 | (1) 5 074 |
| BRASIL (3) | 1934/38 | 2 511 | ... | ... | Reino Unido | 1934/38 | 8 345 | 1952 | (1) 10 156 |
| Canadá | 1934/38 | 6 812 | 1952 | (1) 7 613 | Suécia | 1934/38 | 4 596 | 1952 | (1) 4 568 |
| Dinamarca | 1935/39 | 5 270 | 1952 | (1) 4 998 | Suíça (6) | 1934/38 | 2 657 | 1952 | (1) 2 692 |
| Estados Unidos | 1934/38 | 47 816 | 1952 | (1) 52 670 | Tcheco-Eslováquia | 1936 | 4 430 | 1950 | (7) 1 601 |
| | | | | | Turquia (4) | 1934/38 | 2 306 | 1952 | (1) 3 486 |

**FONTE** — "UNITED NATIONS", **"Statistical Yearbook"**, 1953.

**NOTAS** — I. Salvo indicação contrária, os dados se referem à produção total de leite de vaca. — II. A fonte apresenta a produção total de cada país, calculada à base da produção média por vaca leiteira, incluindo o leite empregado na alimentação de bezerros, mas excluindo o leite empregado na alimentação de outros animais. — III. As comparações entre os países devem ser feitas com muita cautela, tendo em vista a diversidade de conceituações nacionais; pelo mesmo motivo, não são apresentados totais mundiais. — IV. A fonte deixa de informar vários países maiores produtores, cujos dados, extraídos do "Yearbook of Food and Agricultural Statistics", 1951, são apresentados a seguir (em milhares de toneladas): Colômbia, em 1950, 2 007; Espanha, em 1951, 2 685; Índia, no pré-guerra, 7 517, em 1945, 7 698 e Paquistão (exclusive o leite empregado na alimentação de animais), no período 1948/50, 2 476. — V. Como critério seletivo dos maiores produtores, adotou-se a escolha dos países cuja produção tenha atingido, em um dos anos focalizados, 2 000 milhares de toneladas.

(1) Dado provisório ou estimativa. — (2) Período de 12 meses, terminando em 30-VI do ano indicado. — (3) Exclusive o leite empregado na alimentação de animais e na fabricação de manteiga e queijo. — (4) Inclusive o leite de búfalo, de ovelha e de cabra. — (5) Inclusive o leite de ovelha. — (6) Inclusive o leite de cabra. — (7) Dado referente ao período janeiro/junho do ano indicado.

## XVIII — NÚMEROS ÍNDICES DA PRODUÇÃO INDUSTRIAL, EM DIVERSOS PAÍSES — 1938/52

| PAÍSES | MÉDIAS MENSAIS (1948 = 100) | | | | | | | | | | | |
|---|---|---|---|---|---|---|---|---|---|---|---|---|
| | Geral (1) | | | Mineração | | | Indústrias manufatureiras | | |
| | 1938 | 1945 | 1952 | 1938 | 1945 | 1952 | 1938 | 1945 | 1952 |
| Alemanha | (2) 108 | ... | (3) 231 | ... | ... | (3) 158 | ... | ... | (2) 247 |
| Áustria (4) | (5) 108 | ... | (5) 181 | ... | ... | (6) 163 | ... | ... | 183 |
| Bélgica (7) | 82 | ... | 114 | ... | ... | ... | ... | ... | ... |
| Canadá (8) | 52 | 95 | 119 | 90 | 83 | 143 | 47 | 97 | 114 |
| Dinamarca | ... | ... | (8) 116 | ... | ... | ... | ... | ... | ... |
| Espanha (8) | ... | 81 | 132 | ... | 94 | 122 | ... | 97 | 135 |
| Estados Unidos | (9) 46 | (9) 103 | (9) 119 | 58 | 87 | 108 | 45 | 107 | 121 |
| Finlândia | (10) 75 | (10) 65 | 124 | ... | ... | ... | ... | ... | ... |
| França (8) | 90 | (11) 38 | 131 | 106 | ... | 142 | 103 | ... | 130 |
| Holanda | 89 | 27 | 130 | (12) 122 | (12) 55 | (12) 113 | 90 | 26 | 129 |
| Itália | (13) 104 | ... | 147 | (13) 122 | ... | 146 | (13) 108 | ... | 148 |
| Japão | 210 | 94 | 213 | 152 | 88 | 145 | 254 | 105 | 245 |
| Luxemburgo (8) | 69 | ... | 119 | 143 | ... | 177 | 65 | ... | 115 |
| Noruega (8) | 81 | ... | 133 | 226 | ... | 130 | 73 | ... | 132 |
| Reino Unido | (14) (15) 86 | ... | (15) (16) 114 | (14) (17) 114 | ... | (16) (17) 109 | (14) 81 | ... | (16) 115 |
| Suécia (8) | (9) 67 | (9) 75 | (9) 110 | ... | ... | ... | ... | ... | ... |

**FONTE** — "UNITED NATIONS", **"Statistical Yearbook"**, 1953.

**NOTA** — Salvo indicação em contrário, os índices gerais incluem a mineração, as indústrias manufatureiras, a eletricidade e o gás de usina, mas excluem a indústria de construção.

(1) O ajustamento dos índices, quanto às variações estacionais e ao número de dias de trabalho por mês, é indicado em chamada. — (2) A base original era 1928 = 100 e foi convertida a 1937 = 100; inclui-se o Sarre e, a partir de III-1938, a Áustria. — (3) Números índices referentes apenas à Alemanha Ocidental, ajustados de acôrdo com o número de dias de trabalho. — (4) Dados ajustados para compensar o número variável de dias em cada mês. — (5) Exclusive a produção de gás. — (6) Exclusive a mineração de magnesita. — (7) Dados parcialmente ajustados, de acôrdo com o número de dias de trabalho e as variações estacionais. — (8) Números índices ajustados de acôrdo com o número de dias de trabalho. — (9) Exclusive a produção de eletricidade e gás. — (10) A base original era 1938 = 100 e foi ponderada pelo valor de 1938, adicionado, e conjugada ao índice corrente. — (11) Exclusive a Alsácia-Lorena. — (12) Minas de carvão, sòmente. — (13) A base é 1928 = 100; número índice ponderado principalmente pela mão-de-obra empregada em 1927 e conjugado ao índice corrente. — (14) A base é 1946 = 100. — (15) Inclusive a indústria da construção. — (16) Números índices ajustados de acôrdo com o número de horas da semana normal de trabalho e o número de dias de trabalho no mês, mas sem levar em conta os dias feriados. — (17) Exclusive as minas de carvão à flor da terra.

# TABELAS INTERNACIONAIS

## XIX — PRODUÇÃO MUNDIAL DOS PRINCIPAIS COMBUSTÍVEIS, COM DISCRIMINAÇÃO DOS PAÍSES MAIORES PRODUTORES — 1938/52

| PAÍSES | PRODUÇÃO (1 000 t) 1938 | 1952 (1) |
|---|---|---|
| **ANTRACITO, CARVÃO BETUMINOSO E SEMI-BETUMINOSO** | | |
| Alemanha | (2) 171 797 | (3) 123 278 |
| Austrália | 11 867 | 19 734 |
| Bélgica | 29 585 | 30 384 |
| BRASIL (4) | 907 | 1 961 |
| Canadá | 12 039 | 14 058 |
| China | | |
| China pròpriamente dita (5) | (6) 22 469 | (7) 21 000 |
| Formosa (Taiwan) | (6) 1 953 | 2 286 |
| Mandchúria (8) | (6) 14 000 | (7) 20 000 |
| Espanha | 5 649 | 12 036 |
| Estados Unidos | 355 295 | 452 779 |
| França (2) | 46 504 | 55 365 |
| Sarre | 14 389 | 16 235 |
| Holanda | 13 488 | 12 532 |
| Índia | (9) 28 798 | 36 804 |
| Japão | 48 684 | 43 359 |
| Polônia | 38 104 | (10) 84 437 |
| Reino Unido (11) | 230 636 | 230 125 |
| Tcheco-Eslováquia | 15 836 | (12) 20 100 |
| União Sul-Africana | 16 284 | 28 065 |
| U.R.S.S. (13) | 132 888 | 300 000 |
| **TOTAL (14)** | **1 062 000** | **1 211 000** |
| **LINHITO E "BROWN COAL"** | | |
| Alemanha | (15) 194 985 | (16) 83 366 |
| Austrália | 3 734 | 8 234 |
| Áustria | 3 340 | 5 179 |
| Bulgária | 1 942 | (12)(17) 6 235 |
| Canadá | 929 | (18) 2 017 |
| Estados Unidos | 2 720 | 2 663 |
| França | 1 058 | (18) 2 003 |
| Hungria | 8 306 | (12)(17) 18 800 |
| Iugoslávia | 5 287 | 11 087 |
| Polônia | 10 | (10) 4 591 |
| Rumânia | 2 097 | (12) 3 480 |
| Tcheco-Eslováquia | 16 027 | (12) 32 500 |
| **TOTAL (19)** | **244 000** | **335 000** |
| **PETRÓLEO CRU (20)** | | |
| Alemanha | 552 | (21) 1 755 |
| Arábia Saudita (22) | 67 | 40 698 |

| PAÍSES | PRODUÇÃO (1 000 t) 1938 | 1952 (1) |
|---|---|---|
| **PETRÓLEO CRU (conclusão) (20)** | | |
| Argentina | 2 391 | 3 592 |
| Áustria | 57 | (23) 2 800 |
| Bahrain, Ilhas (24) | 1 138 | 1 510 |
| Birmânia | 1 035 | 129 |
| BRASIL (4) | — | 98 |
| Brunei | 707 | 5 075 |
| Canadá | 841 | 7 873 |
| Colômbia | 2 972 | 5 454 |
| Egito | 226 | 2 352 |
| Estados Unidos | 171 036 | 313 835 |
| Indonésia | 7 398 | 8 523 |
| Irã (25) | 10 359 | (26) 32 259 |
| Iraque | 4 298 | 17 611 |
| Katar (27) | — | 3 296 |
| Kuwait (28) | — | 37 631 |
| México | 5 483 | 11 057 |
| Peru | 2 097 | 2 187 |
| Rumânia | 6 610 | (29) 4 150 |
| Trinidad | 2 575 | 3 079 |
| U.R.S.S. (30) | 32 231 | 47 000 |
| Venezuela | 28 127 | 94 624 |
| **TOTAL (19)** | **250 000** | **576 400** |
| **COQUE (31)** | | |
| Alemanha | (32) 40 921 | (16) 37 268 |
| Austrália (33) | 995 | 1 663 |
| Áustria | — | 1 230 |
| Bélgica (35) | 5 522 | 6 419 |
| BRASIL (4) | — | (36) 286 |
| Canadá | 1 968 | 3 260 |
| Espanha | 163 | 1 176 |
| Estados Unidos (37) | 47 514 | 61 919 |
| França (2) | 7 900 | 9 024 |
| Sarre | (38) ... | 3 887 |
| Holanda | 3 365 | 3 228 |
| Índia (39) | 1 900 | 2 077 |
| Itália | 1 703 | (40) 2 360 |
| Japão | (41) 2 948 | 3 993 |
| Polônia | 2 126 | (10)(42) 6 350 |
| Reino Unido | 15 172 | 17 366 |
| Tcheco-Eslováquia | 3 280 | (43) 4 876 |
| União Sul-Africana | 109 | (18)(29) 1 254 |
| **TOTAL (44)** | ... | ... |

**FONTE** — "UNITED NATIONS", **"Statistical Yearbook"**, 1953.

**NOTA** — A tabela discrimina os países cuja produção dos principais combustíveis tenha atingido, em um dos anos focalizados, os níveis mínimos seguintes (em milhares de toneladas): antracito, carvão betuminoso e semibetuminoso — 10 000; linhito e "brown coal" — 2 000; petróleo cru — 1 000; coque — 1 000.

(1) Dados provisórios ou estimativas. — (2) Exclusive a produção do Sarre. — (3) Produção da Alemanha Ocidental; a produção dessa região atingia em 1937, 137 572 milhares de toneladas. — (4) O Brasil não se inclui entre os maiores produtores; indicação subsidiária. — (5) Dados oficiais referentes à parte da China habitada por 90% da população, aproximadamente, não compreendidas a Mandchúria, Formosa (Taiwan) e as Províncias de Jehol, Sikong, Sinkiang e Tibé. — (6) Dado referente a 1937. — (7) Dado referente a 1945. — (8) Inclusive a produção de linhito. — (9) Inclusive a produção do Paquistão. — (10) Território atual; fonte: Comissão Econômica para a Europa. — (11) Exclusive a produção da Irlanda do Norte. — (12) Fonte: Comissão Econômica para a Europa e outras fontes. — (13) Exclusive a produção de Sacalina. — (14) Produção total dos países que prestaram informações à fonte; exclusive a U.R.S.S. e a China. — (15) Produção do Território de 1937. — (16) Produção da Alemanha Ocidental. — (17) Inclusive a produção de antracito e carvão betuminoso. — (18) Dado referente a 1951. — (19) Produção total dos países que prestaram informações à fonte; exclusive a URSS. — (20) Salvo indicação em contrário, os dados se referem apenas ao petróleo cru, excluindo a gasolina natural e o óleo de xisto; comumente representam conversões obtidas de dados originais informados em unidades de capacidade. — (21) Produção da Alemanha Ocidental, representando pràticamente a produção total do país. — (22) Fonte: "Arabian American Oil Company". — (23) Estimativa do "Petroleum Press Service", em Londres. — (24) Produção da "Bahrain Petroleum Company". — (25) Produção da "Anglo-Iranian Oil Company". — (26) Dado referente a 1950; a produção para 1952, da "National Iranian Oil Company" (emprêsa nacionalizada) era de apenas 1 348 milhares de toneladas. — (27) Fonte: "Iraq Petroleum Company". — (28) Fonte: "Petroleum Press Service", Londres. — (29) Fonte: "Statistical Summary of Mineral Industry", Londres. — (30) Inclusive a produção de gás natural. — (31) Os dados se referem a 1937 e 1952, compreendendo apenas o coque metalúrgico e excluindo, geralmente, as cinzas. — (32) Inclusive a produção do Sarre. — (33) Período de doze meses, terminando em 30-VI do ano indicado. — (34) Produção da coqueria de Linz. — (35) Inclusive cinzas e escória. — (36) Produção de coque metalúrgico, sòmente. — (37) Os dados incluem o coque fabricado como subproduto em fornos instalados nas usinas de gás. — (38) Produção incluída na Alemanha. — (39) Produção de coque duro. — (40) Território atual. — (41) Período de doze meses, começando em 1.º-IV do ano indicado. — (42) Inclusive o coque de gás. — (43) Dado referente a 1950; estimativa da Comissão Econômica para a Europa. — (44) A fonte deixa de apresentar os totais mundiais, não citando os motivos; nota-se não figurar a Rússia entre os países maiores produtores de coque, sendo que, òbviamente, êste grande país industrial deixou de prestar informações à fonte.

# TABELAS INTERNACIONAIS

## XX — PRODUÇÃO DE ENERGIA ELÉTRICA NOS PAÍSES MAIORES PRODUTORES — 1937/52

| PAÍSES | PRODUÇÃO (1 000 000 kWh) | | | | | | | | | | | |
|---|---|---|---|---|---|---|---|---|---|---|---|---|
| | 1937 | | | | | | 1952 (1) | | | | | |
| | Tôdas as usinas (Fornecedoras e privativas) (2) | | | Apenas usinas fornecedoras (3) | | | Tôdas as usinas (Fornecedoras e privativas) (2) | | | Apenas usinas fornecedoras (3) | | |
| | Total | Segundo o tipo | | Total | Segundo o tipo | | Total | Segundo o tipo | | Total | Segundo o tipo | |
| | | Hidráulica | Térmica | | Hidráulica | Térmica | | Hidráulica | Térmica | | Hidráulica | Térmica |
| Alemanha (4) | 48 969 | 6 904 | 42 035 | 27 380 | 5 008 | 22 372 | ... | ... | ... | ... | ... | ... |
| Ocidental | — | — | — | — | — | — | 56 208 | 9 945 | 46 263 | 34 315 | 8 655 | 25 660 |
| Oriental | — | — | — | — | — | — | (5) 22 400 | ... | ... | ... | ... | ... |
| Argentina (6) | ... | ... | ... | 2 199 | ... | 2 199 | ... | ... | ... | 4 701 | ... | 4 701 |
| Austrália (7) | 3 972 | ... | ... | 3 799 | ... | ... | 11 297 | (8) 1 648 | 9 649 | 10 076 | ... | ... |
| Austria | 2 890 | 2 392 | 498 | 1 786 | 1 519 | 267 | 8 032 | 6 370 | 1 662 | 6 280 | 5 240 | 1 040 |
| Bélgica (6) | 5 549 | ... | 5 549 | 2 645 | ... | 2 645 | 9 468 | ... | 9 468 | 5 098 | ... | 5 098 |
| BRASIL (9) | ... | ... | ... | 1 025 | ... | ... | 10 029 | 9 184 | 845 | 9 253 | 8 603 | 650 |
| Canadá | 30 225 | ... | ... | 27 688 | 27 176 | 512 | (10)55 037 | ... | ... | 61 786 | 59 510 | 2 276 |
| Chile | ... | ... | ... | 477 | ... | ... | ... | ... | ... | 1 872 | ... | ... |
| Dinamarca (6) (11) | 1 104 | ... | 1 104 | 774 | ... | 774 | 2 546 | ... | 2 546 | 2 375 | ... | 2 375 |
| Espanha | 2 472 | 2 306 | 166 | ... | ... | ... | 9 416 | 7 796 | 1 620 | ... | ... | ... |
| Estados Unidos | (12)146 476 | ... | ... | 118 913 | 44 013 | 74 900 | 463 056 | 109 708 | 353 348 | 339 224 | 105 102 | 294 122 |
| Finlândia | 2 786 | 2 066 | 720 | ... | ... | ... | 4 498 | 4 066 | 432 | ... | ... | ... |
| França | 20 080 | 10 980 | 9 100 | (13)13 443 | ... | ... | 40 750 | 22 400 | 18 350 | (13)(14)24 734 | ... | ... |
| Sarre (6) | 1 232 | ... | 1 232 | ... | ... | ... | 1 823 | ... | 1 823 | ... | ... | ... |
| Holanda (15) | 3 484 | — | 3 484 | 2 243 | — | 2 243 | 8 498 | — | 8 498 | 6 300 | — | 6 300 |
| Hungria | 1 280 | 15 | 1 265 | (6) 1 061 | ... | (6) 1 061 | (16) 4 000 | (10)(16) 70 | ... | ... | ... | ... |
| Índia (18) | ... | ... | ... | (17) 2 532 | ... | ... | ... | ... | ... | 6 125 | ... | ... |
| Itália (19) | 15 430 | 14 861 | 569 | ... | ... | ... | 30 844 | 27 107 | 3 737 | ... | ... | ... |
| Iugoslávia (19) | 913 | 450 | 463 | ... | ... | ... | (20) 2 700 | (20) 1 423 | (20) 1 277 | ... | ... | ... |
| Japão | 30 391 | 22 278 | 8 113 | 26 714 | 21 780 | 4 934 | 51 647 | 40 327 | 11 320 | 44 011 | 35 861 | 8 150 |
| México | 2 480 | 1 822 | 658 | 2 092 | ... | ... | 5 337 | (14) 2 331 | ... | 4 272 | ... | ... |
| Noruega | 9 276 | 9 165 | 111 | 4 445 | 4 442 | 3 | 18 866 | 18 726 | 140 | 10 723 | 10 673 | 50 |
| Nova Zelândia (11) | ... | ... | ... | 1 253 | 1 240 | 13 | ... | ... | ... | 3 610 | 3 406 | 204 |
| Polônia (19) | (6) 3 628 | ... | (6) 3 628 | (6) 3 600 | ... | (6) 3 600 | ... | ... | (16)(21)12 700 | ... | ... | ... |
| Reino Unido (23) | (23) 24 231 | (8)(22) 755 | (23)23 476 | (22)22 905 | ... | ... | (23)63 895 | (23) 1 672 | (22) 47 223 | (24) 62 393 | ... | ... |
| Rumânia | 1 077 | (8) 89 | 988 | 537 | ... | ... | (16) 2 900 | (10)(16) 200 | ... | ... | ... | ... |
| Suécia | 7 982 | 6 971 | 1 011 | 5 445 | 5 071 | 374 | 20 693 | 19 614 | 1 079 | (14) 14 975 | (14)14 497 | (14) 478 |
| Suíça (24) | 6 842 | 6 809 | 33 | 5 148 | 5 140 | 8 | 12 709 | 12 583 | 126 | 10 123 | 10 029 | 94 |
| Tcheco-Eslováquia | 4 115 | 557 | 3 558 | 1 534 | 385 | 1 149 | (16)11 500 | (10)(16)1 100 | ... | ... | ... | ... |
| União Sul-Africana (6) (25) | 5 336 | ... | 5 336 | ... | ... | ... | 12 553 | ... | 12 533 | ... | ... | ... |
| U.R.S.S.(27) | 36 400 | ... | ... | ... | ... | ... | 117 000 | ... | ... | ... | ... | ... |

**FONTE** — "UNITED NATIONS", **"Statistical Yearbook"**, 1953.

**NOTA** — A tabela consigna os países de produção mais elevada, dentre os que prestaram informações à fonte.

(1) Dados provisórios ou estimativas. — (2) Produção das emprêsas que geram eletricidade principalmente para fornecê-la ao público e dos estabelecimentos industriais que satisfazem, sobretudo, às próprias necessidades. — (3) Produção das emprêsas que geram eletricidade principalmente para fornecê-la ao público. — (4) Inclusive a produção do Sarre. — (5) Estimativa da Comissão Econômica para a Europa. — (6) Inclusive insignificante produção de energia elétrica de origem térmica. — (7) Período de 12 meses, terminando em 30-VI do ano indicado. — (8) Não houve produção nos estabelecimentos industriais. — (9) Em 1937, dados referentes ao consumo de energia elétrica nas cidades do Rio de Janeiro e São Paulo, focalizados pela fonte; os dados referentes a 1952 foram extraídos da publicação "Águas e Energia Elétrica", do Conselho Nacional de Águas e Energia Elétrica, e são divulgados no capítulo "Produção Industrial", à página 160 dêste Anuário. — (10) Dado referente a 1950. — (11) Período de 12 meses, começando em 1.º-IV do ano indicado. — (12) Exclusive a produção relativamente fraca dos estabelecimentos comerciais. — (13) Energia fornecida à rêde de distribuição. — (14) Dado referente a 1951. — (15) Há, no país, sòmente produção de energia elétrica de origem térmica. — (16) Fonte: Comissão Econômica para a Europa. — (17) Inclusive a produção do Paquistão, na época, parte das Províncias Britânicas e Estados Indianos, posteriormente extintos. — (18) Inclusive a produção de 2 emprêsas industriais. — (19) Território do ano indicado. — (20) Produção de tôdas as usinas com potência instalada superior a 100 kW. — (21) Tôdas as usinas com potência instalada de 1 000 ou mais kW. — (22) Exclusive a produção da Irlanda do Norte. — (23) Emprêsas autorizadas a produzir energia elétrica e usinas das estradas de ferro e de outros meios de transporte; é ignorada a produção dos estabelecimentos industriais, para consumo próprio. — (24) Emprêsas autorizadas a produzir energia elétrica, sòmente. — (25) Período de 12 meses, terminando em 30-IX do ano indicado. — (26) Período de 12 meses, terminando no curso do ano indicado. — (27) Estimativa da Comissão Econômica para a Europa.

# TABELAS INTERNACIONAIS

## XXI — PRODUÇÃO MUNDIAL DOS PRINCIPAIS PRODUTOS SIDERÚRGICOS, COM DISCRIMINAÇÃO DOS PAÍSES MAIORES PRODUTORES —1938/52

| PAÍSES | PRODUÇÃO (1 000 t) | | | | | | | | |
|---|---|---|---|---|---|---|---|---|---|
| | Ferro gusa e ligas de ferro (1) | | | Aço bruto (2) | | |
| | 1938 | 1945 | 1952 (3) | 1938 | 1945 | 1952 (3) |
| Alemanha | (4)(5)(6) 18 045 | (4)(5)(7) 2 083 | (4)(5) 12 877 | (8) 22 656 | ... | ... |
| Ocidental | ... | ... | ... | (9) 17 904 | (9) 2 555 | 15 806 |
| Austrália (6) | 945 | 1 137 | 1 453 | 1 193 | 1 417 | 1 545 |
| Áustria | 551 | 102 | 1 173 | 673 | 172 | 1 057 |
| Bélgica | 2 426 | 735 | 4 774 | 2 279 | 749 | (10) 4 995 |
| BRASIL | 122 | 260 | 816 | 92 | 206 | 896 |
| Canadá | 774 | 1 769 | 2 644 | 1 174 | 2 611 | 3 376 |
| Estados Unidos | 19 474 | 49 855 | 57 507 | (11) 28 805 | (11) 72 304 | (11) 84 510 |
| França (12) | 6 012 | 1 183 | 9 772 | 6 216 | 1 661 | 10 867 |
| Sarre | 2 381 | 9 | 2 550 | 2 573 | 8 | 2 823 |
| Holanda | 267 | (7) 187 | 539 | 57 | (7) 137 | 685 |
| Hungria | 335 | 44 | (13) 575 | 648 | 129 | (13) 1 396 |
| Índia | (14) 1 577 | 1 428 | (15) 1 885 | 982 | 1 388 | 1 603 |
| Itália | 929 | 75 | (16) 1 119 | 2 323 | 395 | (16) 3 474 |
| Japão | 2 677 | 984 | 3 585 | 6 472 | 2 082 | 6 988 |
| Luxemburgo | 1 551 | 318 | 3 076 | 1 437 | 259 | 3 002 |
| Mandchúria | (13) 900 | (13)(17) 2 352 | ... | (11) 484 | (11)(17) 1 412 | ... |
| México | 98 | 210 | 238 | (18) 146 | 215 | 601 |
| Polônia | 880 | (16)(19) 219 | (13) 1 782 | (9) 1 441 | (9)(16)(20) 488 | (9)(16)(20) 3 183 |
| Reino Unido | (4) 6 870 | (4) 7 221 | (4)(21) 10 900 | 10 565 | 12 014 | (21) 16 681 |
| Rumânia | 133 | 54 | (13) 390 | 277 | 118 | (13) 698 |
| Suécia | 714 | 785 | 1 114 | (9) 972 | (9) 1 203 | (9) 1 666 |
| Tcheco-Eslováquia | 1 323 | 576 | (13) 2 414 | (22) 1 873 | (22) 959 | (13)(22) 3 577 |
| União Sul-Africana | 294 | 556 | 1 129 | (23) 300 | (23) 536 | (23) 1 258 |
| U.R.S.S. | 14 600 | ... | 25 000 | 18 068 | ... | 35 000 |
| **TOTAL (24)** | **66 900** | **70 000** | **125 000** | **91 500** | **101 000** | **175 000** |

**FONTE** — "UNITED NATIONS", **"Statistical Yearbook"**, 1953.

(1) Sempre que possível, produção total (para fabricação de aço e outros fins) de ferro gusa e ligas de ferro; inclusive produtos de primeira fundição. — (2) Sempre que possível, produção total de aço bruto, em lingotes ou em produtos de primeira fundição, à base de ferro gusa ou de sucata; exclusive, salvo indicação em contrário, a produção de ferro pudlado. — (3) Dados provisórios ou estimativas. — (4) Exclusive as ligas de ferro produzidas em fornos elétricos. — (5) Produção da zona de ocupação anglo-americana. — (6) Período de doze meses, terminando em 30-VI do ano indicado. — (7) Dado referente a 1946. — (8) Inclusive a produção do Sarre. — (9) Produção de lingotes e produtos de fundição definitiva. — (10) Produção de lingotes, sòmente. — (11) Fonte: "American Iron and Steel Institute". — (12) Exclusive a produção do Sarre. — (13) Estimativa da Comissão Econômica para a Europa. — (14) Exclusive os produtos de primeira fundição. — (15) Os produtos de primeira fundição totalizam 7% do valor focalizado. — (16) Produção do território atual. — (17) Dado referente a 1944. — (18) Dado referente a 1940. — (19) Produção do período. — (20) Produção do período fevereiro/dezembro. — (21) Produção de 53 semanas. — (22) Inclusive a produção de ferro pudlado. — (23) Produção de lingotes de aço "Martin". — (24) Produção do período janeiro/junho; exclusive a produção da U.R.S.S., da China pròpriamente dita, da Mandchúria e do Sarre.

## XXII — PRODUÇÃO DE DIVERSAS MATÉRIAS PRIMAS DA INDÚSTRIA EXTRATIVA, NOS PAÍSES MAIORES PRODUTORES — 1938/52

| PAÍSES | PRODUÇÃO (1 000,0 t) | |
|---|---|---|
| | 1938 | 1952 (1) |
| **BORRACHA** | | |
| **Produção mundial** | **924** | **1 815** |
| BRASIL (2) | (3) 13,7 | (4)(5) 26,9 |
| Ceilão (6) | 50,8 | (4) 98,0 |
| Índia(6) | 12,7 | (4) 20,2 |
| Indochina (6) | 61,0 | (4) 64,1 |
| Indonésia (7) | 322,3 | (4) 757,6 |
| Libéria | 3,0 | (4) 35,9 |
| Malaia, Federação (6) | 365,3 | (4) 593,6 |
| Saravaque (6) | 17,8 | (4) 32,4 |
| Tailândia | 42,3 | (4) 99,4 |

| PAÍSES | PRODUÇÃO (1 000,0 t) | |
|---|---|---|
| | 1938 | 1952 (1) |
| **MINÉRIO DE MANGANÊS** | | |
| **TOTAL (8)** | **1 340** | **2 250** |
| BRASIL | 146,9 | (9) 70,4 |
| Congo Belga | 3,7 | 63,9 |
| Costa do Ouro | (9) 172 | (9) 412 |
| Cuba | 58,2 | 92,6 |
| Egito | 44 | 51 |
| Estados Unidos (10) | 11,6 | 57,2 |
| Índia | 492 | (9) 601 |
| Japão (11) | 26,7 | 75,9 |
| Marrocos Francês | 30,0 | 172,0 |
| União Sul-Africana | 238,6 | 350,6 |

# TABELAS INTERNACIONAIS

## XXII — PRODUÇÃO DE DIVERSAS MATÉRIAS PRIMAS DA INDÚSTRIA EXTRATIVA, NOS PAÍSES MAIORES PRODUTORES — 1938/52

| PAÍSES | PRODUÇÃO (1 000,0 t) | | | |
|---|---|---|---|---|
| | 1938 | | 1952 (1) | |
| **MINÉRIO DE FERRO** | | | | |
| **Produção mundial (12)** | **59 200** | | **109 000** | |
| Alemanha | 3 360 | (13) | 4 097 | |
| Argélia | 1 655 | | 1 636 | |
| Austrália | 1 509 | | 1 777 | |
| BRASIL (2) | (9) 251 | (14) | 1 637 | |
| Canadá (15) | | | | |
| 9 Províncias | — | | | |
| Terra Nova | 887 | (16) | 2 596 | |
| Chile | 950 | | 1 393 | |
| Espanha | 1 196 | | 1 440 | |
| Estados Unidos (17) | 14 322 | | 50 333 | |
| França | 10 203 | | 13 230 | |
| Índia | 1 788 | | 2 215 | |
| Luxemburgo | 1 506 | | 2 174 | |
| Malaia, Federação | 1 051 | | 686 | |
| Reino Unido | 3 615 | (18) | 4 948 | |
| Suécia | 8 411 | | 10 200 | |
| União Sul-Africana | 320 | | 1 086 | |
| Venezuela | — | | 1 261 | |
| **MINÉRIO DE COBRE** | | | | |
| **Produção mundial (19)** | **1 880** | | **2 400** | |
| Canadá | | | | |
| 9 Províncias | 259,1 | | 233,8 | |
| Terra Nova | 8,1 | | | |
| Chile | 351,5 | | 404,7 | |
| Congo Belga (20) | 123,9 | | 205,7 | |
| Estados Unidos | 506,0 | | 838,7 | |
| Japão | 66,0 | | 53,6 | |
| México | 41,9 | | 58,5 | |
| Rodésia do Norte | 254,9 | (20) | 320,0 | |
| **MINÉRIO DE CHUMBO** | | | | |
| **Produção mundial (19)** | **1 700** | | **1 650** | |
| Alemanha | 89,3 | (21) | 51,6 | |
| Austrália | 278,8 | | 226,7 | |
| Birmânia | (11) 89,0 | | 5,5 | |
| Canadá | | | | |
| 9 Províncias | 190,0 | | 149,6 | |
| Terra Nova | 31,8 | | | |
| Estados Unidos | 335,4 | | 348,4 | |
| Iugoslávia | 84,6 | | 79,0 | |
| Marrocos Francês | (9) 18,7 | | 83,6 | |
| México | 282,4 | | 246,0 | |
| Peru | 58,0 | | 98,1 | |
| Sudoeste Africano | (11) 18,0 | | 55,7 | |
| **MINÉRIO DE ZINCO** | | | | |
| **Produção mundial (19)** | **1 829** | | **2 470** | |
| Alemanha | 196,4 | (22) | 80,7 | |
| Austrália | 223,3 | | 199,5 | |
| Birmânia | (11) 56,7 | | 3,8 | |
| Canadá | | | | |
| 9 Províncias | 173,0 | | 346,6 | |
| Terra Nova | 66,9 | | | |

| PAÍSES | PRODUÇÃO (1 000,0 t) | | | |
|---|---|---|---|---|
| | 1938 | | 1952 (1) | |
| **MINÉRIO DE ZINCO (Conclusão)** | | | | |
| Congo Belga | 5,9 | | 98,5 | |
| Espanha | 46,1 | | 86,0 | |
| Estados Unidos | 468,7 | | 604,2 | |
| Itália | 107,7 | | 112,3 | |
| Japão | 54,4 | | 87,5 | |
| México | 172,2 | | 227,4 | |
| Peru | 14,6 | | 120,7 | |
| **CONCENTRADOS DE ESTANHO (23)** | | | | |
| **Produção mundial (19)** | **167 600** | | **173 600** | |
| Birmânia | 5 026 | | 1 121 | |
| Bolívia | (9) 25 894 | (9) | 32 472 | |
| China (1) | 13 400 | | 5 500 | |
| Congo Belga (24) | 9 824 | | 14 019 | |
| Indonésia | 30 205 | | 35 565 | |
| Malaia, Federação | (25) 44 071 | | 57 750 | |
| Nigéria | 9 121 | | 8 448 | |
| Tailândia | 15 058 | | 9 625 | |
| **BAUXITA** | | | | |
| **Produção mundial (19)** | **3 750** | | **10 500** | |
| BRASIL (26) | (9) 13 | (14) | 19 | |
| Estados Unidos | (27) 316 | | 1 744 | |
| França | 649 | | 1 115 | |
| Guiana Britânica | 455 | | 2 426 | |
| Guiana Holandesa (Surinam) | 377 | | 3 164 | |
| Grécia | 180 | | 285 | |
| Hungria | 540 | (28) | 340 | |
| Indonésia | 245 | | 344 | |
| Itália | 361 | (29) | 282 | |
| Iugoslávia | 406 | (29) | 577 | |
| **MINÉRIO DE NÍQUEL** | | | | |
| **Produção mundial (19)** | **109** | | **153** | |
| Canadá | 95,5 | | 127,0 | |
| Nova Caledônia | 9,6 | | 15,7 | |
| **OURO (30)** | | | | |
| **Produção mundial (31)** | **993 000** | | **756 000** | |
| Austrália | 49 518 | | 30 550 | |
| BRASIL (32)(33) | 4 447 | | 4 386 | |
| Canadá | | | | |
| 9 Províncias | 146 968 | | 139 093 | |
| Terra Nova (34) | 574 | | | |
| China | | | | |
| China pròpriamente dita (35) | 8 411 | | ... | |
| Formosa (Taiwan) | 1 688 | | 1 032 | |
| Colômbia | 16 196 | | 13 133 | |
| Congo Belga (24) | 14 723 | | 11 470 | |
| Coréia | 27 737 | | 487 | |
| Costa do Ouro | 20 993 | | 21 507 | |
| Estados Unidos (36) | 132 046 | | 59 936 | |
| Filipinas | 28 715 | | 14 599 | |
| Japão | 24 067 | | 7 096 | |

# TABELAS INTERNACIONAIS

## XXII — PRODUÇÃO DE DIVERSAS MATÉRIAS PRIMAS DA INDÚSTRIA EXTRATIVA, NOS PAÍSES MAIORES PRODUTORES — 1938/52

| PAÍSES | PRODUÇÃO (1 000,0 t) | |
|---|---|---|
| | 1938 | 1952 (1) |
| **OURO (30) (Conclusão)** | | |
| México | 28 734 | 14 289 |
| Rodésia do Sul | 25 346 | 15 450 |
| União Sul-Africana | 378 262 | 367 603 |
| **PRATA (23)** | | |
| **Produção mundial (37)** | | |
| Alemanha | (38) 218,0 | (14)(21) 128,7 |
| Austrália | 483,7 | 350,8 |
| Birmânia | 184,1 | 7,5 |
| Bolívia | (9) 198,3 | (9) 220,0 |
| Canadá | | |
| 9 Províncias | 691,1 | 783,1 |
| Terra Nova | 51,2 | |
| Congo Belga | 97,1 | 147,0 |
| Estados Unidos (36) | 1 918,7 | 1 239,2 |
| Honduras | 112,0 | 143,2 |
| Japão | 340,4 | 215,9 |
| México | 2 520,0 | 1 566,2 |
| Peru | 639,3 | 586,4 |
| **DIAMANTES (39)** | | |
| **Produção mundial (40)** | **9 490** | (4) **18 595** |
| Angola | 626,4 | (4) 741,2 |
| BRASIL (41) | (42) 239 | (4)(14)(40) 250 |
| Congo Belga | | |
| Preciosos | (9) 821,3 | (9) 595,0 |
| Industriais (43) | 4 103,9 | 11 013,8 |
| Costa do Ouro | | |
| Preciosos | 462,1 | 2 051,5 |
| Industriais | 1 115,5 | |
| Serra Leoa | 913,4 | 452,6 |
| Sudoeste Africano | 196,8 | 537,5 |
| União Sul-Africana (44) | 1 030,4 | 2 383,2 |

| PAÍSES | PRODUÇÃO (1 000,0 t) | |
|---|---|---|
| | 1938 | 1952 (1) |
| **SAL** | | |
| Alemanha | 3 280 | (21) 2 576 |
| BRASIL | 755 | (45) 781 |
| Canadá (46) | 399 | 900 |
| China | (47) 3 000 | ... |
| Espanha | 254 | 1 269 |
| Estados Unidos | 7 281 | 17 731 |
| França | 2 109 | 2 610 |
| Índia | 1 564 | (48) 2 800 |
| Itália | 1 497 | (14) 1 511 |
| Polônia | 643 | (29)(49) 838 |
| Reino Unido | 2 680 | 4 011 |
| U.R.S.S. | (50) 4 350 | ... |
| **FOSFATOS NATURAIS** | | |
| **TOTAL** | **10 584** | **21 200** |
| Argélia | 584 | 693 |
| Egito | 453 | (15) 524 |
| Estados Unidos | 3 922 | 11 431 |
| Marrocos Francês | 1 487 | (51) 3 954 |
| Nauru | 855 | (51) 1 062 |
| Tunísia | 2 034 | 2 264 |
| **SAIS POTÁSSICOS** | | |
| **Produção mundial (19)** | **2 800** | **4 900** |
| Alemanha | 1 861 | (21)(51)(52) 1 198 |
| Espanha | 15 | (51) 155 |
| Estados Unidos | (53) 288 | (51)(54) 1 251 |
| França | (55) 559 | (51) 867 |
| **ENXÔFRE** | | |
| **TOTAL** | **3 095** | **5 955** |
| Estados Unidos (56) | 2 432 | 5 378 |
| Itália | 397 | 238 |
| Japão (57) | 227 | 179 |

**FONTE** — "UNITED NATIONS", **"Statistical Yearbook"**, 1953.

**NOTAS** — I. Os países consignados são os de produção mais elevada dentre os que prestaram informações à fonte; como critério seletivo dos países maiores produtores, adotou-se a escolha dos países cuja produção, no que se refere às diversas matérias primas da indústria extrativa focalizadas, tenha atingido os níveis mínimos de produção seguintes (em milhares de toneladas): borracha — 20; minério de manganês — 50; minério de ferro — 1 000; minério de cobre — 50; minério de chumbo — 50; minério de zinco — 50; concentrados de estanho (em toneladas) — 5 000; bauxita — 100; minério de níquel — 10; ouro (em quilogramas) — 10 000; prata (em toneladas) — 100; diamantes (em milhares de "carats") — 200; sal — 500; fosfatos naturais — 100; sais potássicos — 100; enxôfre — 50. — II. Para maiores esclarecimentos sôbre os dados constantes desta tabela, vêde "Notas e observações", à página 547.

(1) Dados provisórios ou estimativas. — (2) Os elementos divulgados pela fonte divergem dos focalizados no capítulo "Produção Extrativa", à página 69 dêste Anuário. — (3) Exportação expressa em pêso bruto. — (4) Dado definitivo. — (5) Produção expressa em pêso sêco. — (6) Dados referentes à produção. — (7) Produção das grandes propriedades de europeus somada às exportações das pequenas propriedades indígenas. — (8) O "total" consignado pela fonte representa a produção total dos países que prestaram informações. — (9) Dado referente à exportação. — (10) Embarques provenientes das minas; exclusive os minérios de teor metálico de 10 a 35%. — (11) Período de doze meses, começando em 1.º-IV do ano indicado. — (12) Exclusive a U.R.S.S. e a China. — (13) Produção da Alemanha Ocidental, sòmente; produção correspondente, em 1936, 2 096 milhares de toneladas. — (14) Dado referente a 1951. — (15) Dado referente a minério embarcado. — (16) Os dados relativos a Terra Nova referem-se, sòmente, ao período abril/dezembro. — (17) Exclusive os minérios de ferro, manganíferos. — (18) Produção de 53 meses. — (19) Exclusive a produção da U.R.S.S. — (20) Produção das fundições. — (21) Produção da Alemanha Ocidental, sòmente. — (22) Produção da Alemanha Ocidental, sòmente; produção correspondente, em 1936, 85,6 milhares de toneladas. — (23) Dados expressos em toneladas. — (24) Inclusive a produção de Ruanda-Urandi. — (25) Total da produção dos Estados Malaios Federados e das exportações dos Estados Malaios não Federados e dos Estabelecimentos dos Estreitos. — (26) O Brasil não se inclui entre os maiores produtores; os dados consignados pela fonte divergem dos oficialmente divulgados no capítulo "Produção Extrativa", à página 69 dêste Anuário; indicações subsidiárias. — (27) Pêso sêco do minério bruto; embarques das minas. — (28) Dado referente a 1947. — (29) Produção do território atual. — (30) Dados expressos em quilogramas. — (31) Exclusive a U.R.S.S., China Continental, Rumânia e alguns países com pequena produção. — (32) O Brasil não se inclui entre os maiores produtores; o dado referente a 1952 consignado pela fonte diverge do oficialmente divulgado "Produção Extrativa", à página 69 dêste Anuário; indicações subsidiárias. — (33) Produção das minas, sòmente. — (34) Exclusive o ouro extraído dos concentrados de zinco. — (35) Dados não incluídos na produção mundial. — (36) Inclusive a produção do Alasca. — (37) Exclusive a U.R.S.S., Tcheco-Eslováquia, Rumânia e alguns países com pequena produção. — (38) Inclusive a produção da Áustria. — (39) Dados expressos em milhares de quilates. — (40) Estimativa publicada pelo "Statistical Summary of Mineral Industry", Londres. — (41) Os dados consignados pela fonte divergem dos dados oficiais publicados no capítulo "Produção Extrativa", à página 69 dêste Anuário, pois os dados aí focalizados são expressos em gramas. — (42) Dado publicado pelo "Mineral's Yearbook", U. S. Bureau of Mines. — (43) "Bort" e pó de diamante. — (44) Dentre os totais apresentados, os diamantes preciosos constituem elevada percentagem. — (45) Dado oficial, divulgado no capítulo "Produção Extrativa", à página 69 dêste Anuário. — (46) Sal manufaturado. — (47) Estimativa da produção anual de pré-guerra. — (48) Exclusive a produção do Paquistão. — (49) Dado referente a 1949. — (50) Dado referente a 1935. — (51) Período de doze meses, terminando em 30-VI do ano indicado. — (52) Produção à venda. — (53) Produção para a indústria química e a agricultura. — (54) Produção para a agricultura. — (55) Vendas. — (56) Produção de enxôfre bruto. — (57) Produção de enxôfre refinado.

# TABELAS INTERNACIONAIS

## XXIII — PRODUÇÃO REFERENTE A ALGUMAS CLASSES DA INDÚSTRIA MANUFATUREIRA EM DIVERSOS PAÍSES — 1934/52

### 1. INDÚSTRIA DA ALIMENTAÇÃO

#### a) Produção de carne

| PAÍSES | PRODUÇÃO | | | | | | | | | |
|---|---|---|---|---|---|---|---|---|---|---|
| | Pré-guerra | | | | | Pós-guerra | | | | |
| | Período de referência | Total | Segundo a natureza da carne | | | Ano de referência | Total | Segundo a natureza da carne | | |
| | | | De bovino | De suíno | De ovino | | | De bovino | De suíno | De ovino |
| | | 1 000 t | | | | | 1 000 t | | | |
| Alemanha | | | | | | | | | | |
| Ocidental | 1938 | (1) 1 765 | 756 | 985 | 24 | 1951 | 1 633 | 579 | 1 025 | 29 |
| Oriental | 1938 | 731 | 260 | 449 | 22 | 1949 | (2) 419 | (2) 130 | (2) 246 | (2) 43 |
| Berlim | 1938 | 147 | 47 | 91 | 9 | ... | ... | ... | ... | ... |
| Argentina (3) | 1934/38 | 1 129 | 937 | 94 | 98 | 1951 | 987 | 831 | 105 | 51 |
| Austrália | 1934/35–1938/39 | 950 | 540 | 89 | 321 | 1951 | 1 002 | 648 | 86 | 268 |
| Bélgica | 1939 | 296 | 152 | 141 | 3 | 1951 | 302 | 143 | 156 | 3 |
| BRASIL (4) | 1935/39 | 1 088 | 836 | (5) 240 | 12 | 1950 | 1 226 | 956 | (5) 239 | 31 |
| Canadá | 1935/39 | 643 | 333 | 282 | 28 | 1951 | 845 | 373 | 456 | 16 |
| Colômbia | ... | ... | ... | ... | ... | 1950 | 335 | 280 | 53 | 2 |
| Dinamarca (6) | 1935/39 | 522 | (7) 176 | 342 | 4 | 1951 | 603 | (7) 207 | 395 | 1 |
| Espanha | ... | ... | ... | ... | ... | 1950 | 432 | 135 | 188 | 109 |
| Estados Unidos | 1935/39 | 7 340 | 3 617 | 3 328 | 395 | 1951 | 9 938 | 4 492 | 5 209 | 237 |
| Etiópia | ... | ... | ... | ... | ... | 1951 | 320 | 200 | ... | 120 |
| França | 1934/38 | 1 660 | 885 | 670 | 105 | 1951 | 1 835 | 990 | 745 | 100 |
| Holanda | 1934/38 | 380 | (1) 138 | (5) 233 | 9 | 1951 | 374 | (1) 166 | (5) 204 | 4 |
| Índia | 1940 | 812 | ... | ... | ... | 1945 | 738 | 341 | 23 | 374 |
| Itália | 1934/38 | 592 | 320 | 223 | 49 | 1951 | 491 | 290 | 152 | 49 |
| Nova Zelândia (8) | 1937/39 | 461 | 166 | 48 | 247 | 1951 | 517 | 180 | 40 | 297 |
| Reino Unido (9) | 1936/37–1938/39 | 1 277 | 625 | 446 | 206 | 1951 | 1 158 | 663 | 361 | 134 |
| Suécia | 1934/38 | 285 | 131 | 150 | 4 | 1951 | 312 | 138 | 172 | 2 |
| Tcheco-Eslováquia | 1936 | 371 | 186 | 181 | 4 | 1949 | 290 | 104 | 185 | 1 |
| União Sul-Africana (3)(10) | 1934/38 | 291 | 183 | 19 | 89 | 1951 | 399 | 271 | 52 | 76 |
| Uruguai | 1938 | 344 | 266 | 14 | 64 | 1951 | 389 | 314 | 18 | 48 |

**FONTE** — "FOOD AND AGRICULTURE ORGANIZATION OF THE UNITED NATIONS", **"Yearbook of Food and Agricultural Statistics"**, Volume VI, Parte I, 1952.

**NOTA** — Para maiores esclarecimentos sôbre os dados constantes desta tabela, vêde "Notas e observações", à página 548

(1) Inclusive a carne proveniente do gado em pé importado. — (2) Dado não oficial. — (3) Produção fiscalizada pelo Govêrno. — (4) Produção comercial. — (5) Inclusive toucinho. — (6) Inclusive miúdos. — (7) Inclusive estimativas para compensar a exportação não registrada de gado em pé. — (8) Pré-guerra: período de doze meses, terminando em 30-VI do ano indicado; pós-guerra: período de doze meses, terminando em 30-IX do ano indicado. — (9) Inclusive a carne proveniente dos animais de engorda importados. — (10) Exclusive os animais abatidos nas aldeias.

#### b) Produção de manteiga

| PAÍSES | Natureza da produção | PRODUÇÃO (1 000 t) | | | | PAÍSES | Natureza da produção | PRODUÇÃO (1 000 t) | | | |
|---|---|---|---|---|---|---|---|---|---|---|---|
| | | Pré-guerra | | Pós-guerra | | | | Pré-guerra | | Pós-guerra | |
| | | Período de referência | Quantidade média ou anual | Ano de referência | Quantidade | | | Período de referência | Quantidade média ou anual | Ano de referência | Quantidade |
| Alemanha (1) | Total | 1938 | (2) 421 | 1949 | 310 | Índia | Total | 1940 | 65 | ... | ... |
| Ocidental | Total | 1938 | (2) 310 | 1951 | 296 | Irã (7) | Total | ... | ... | 1951 | 40 |
| Oriental | Total | 1938 | (2) 110 | 1949 | 64 | Iraque | Total | ... | ... | 1950 | 26 |
| | | | | | | Irlanda | Total | 1934/38 | 63 | 1951 | 50 |
| Argentina | Industrial | 1934/38 | 31 | 1951 | 43 | Itália | Total | 1934/38 | (8) 51 | 1951 | (2) 61 |
| Austrália (3) | Total | 1939 | 207 | 1951 | 168 | Noruega | Total | 1937/39 | 21 | 1951 | 18 |
| Áustria | Total | 1937 | 27 | 1951 | 23 | Nova Zelândia (3) | Total | 1936/39 | 170 | 1951 | 187 |
| Bélgica | Total | 1934/38 | 64 | 1951 | 72 | Polônia | Total | Não especificado | (8)(9) 131 | ... | ... |
| BRASIL | Industrial | 1934/38 | 21 | 1951 | (4) 20 | | | | | | |
| Canadá | Total | 1934/38 | 156 | 1951 | 139 | Reino Unido | Total | 1935/36 1937/38 | 47 | 1951 | 14 |
| Dinamarca | Total | 1934/38 | (5) 182 | 1951 | 168 | | | | | | |
| Estados Unidos | Total | 1934/38 | 988 | 1951 | 664 | Suécia | Total | 1934/38 | 92 | 1951 | 109 |
| Finlândia | Total | Não especificado | 48 | 1951 | 51 | Suíça | Total | 1934/38 | 26 | 1951 | 25 |
| | | | | | | Tcheco-Eslováquia | Industrial | Não especificado | (8)(9)(10) 13 | 1949 | 30 |
| França | Total | Não especificado | (6) 202 | 1951 | 275 | | | | | | |
| | | | | | | União Sul-Africana | Total | 1934/38 | 17 | 1951 | 34 |
| Holanda | Total | 1934/38 | 97 | 1951 | (5) 83 | U.R.S.S. | Não especificada | Não especificado | (6)(8) 154 | ... | ... |
| Hungria | Industrial | 1934/38 | 10 | ... | ... | | | | | | |

**FONTE** — "FOOD AND AGRICULTURE ORGANIZATION OF THE UNITED NATIONS", **"Yearbook of Food and Agricultural Statistics"**, Volume VI, Parte I, 1952.

**NOTAS** — I. A fonte apresenta, sempre que possível, a produção total de cada país. Para muitos países, no entanto, só se pôde informar dados parciais (ou sejam, os referentes à "Produção Industrial"; no tocante a outros, havia mesmo a impossibilidade de a fonte informar dados satisfatórios. — II. As comparações entre os países devem ser feitas com muita cautela, tendo em vista a diversidade de situações nacionais; pelo mesmo motivo, não são apresentados totais mundiais. — III. Os países consignados são os de produção mais elevada, dentre os que prestaram informações; como critério seletivo dos maiores produtores, adotou-se a escolha dos países cuja produção tenha atingido, em um dos períodos focalizados, no mínimo 10 milhares de toneladas.

(1) Inclusive Berlim. — (2) Dado não oficial. — (3) Período de doze meses, terminando em 30-VI do ano indicado. — (4) Produção inspeccionada pelo Govêrno, sòmente. — (5) Produção industrial. — (6) Média de 3 anos. — (7) Manteiga fabricada com leite de vaca, búfalo, ovelha e cabra. — (8) Território de pré-guerra. — (9) Média de 2 anos. — (10) Inclusive a manteiga fornecida às leiterias.

# TABELAS INTERNACIONAIS

## XXIII — PRODUÇÃO REFERENTE A ALGUMAS CLASSES DA INDÚSTRIA MANUFATUREIRA EM DIVERSOS PAÍSES — 1934/52

### 1. INDÚSTRIA DA ALIMENTAÇÃO

#### c) Produção de queijo, segundo o tipo do leite utilizado

| PAÍSES | Natureza da produção | PRODUÇÃO (1 000 t) Pré-guerra: Período de referência | Pré-guerra: Quantidade média ou anual | Pós-guerra: Ano de referência | Pós-guerra: Quantidade |
|---|---|---|---|---|---|
| **LEITE DE VACA OU BÚFALO, TOTAL OU PARCIALMENTE DESNATADO** | | | | | |
| Alemanha | Total | 1935/38 | (1) 154 | ... | ... |
| Ocidental | Total | 1938 | (2) 90 | 1951 | 152 |
| Oriental | Industrial | 1938 | 10 | ... | ... |
| Argentina | Total | 1934/38 | 35 | 1951 | 84 |
| Austrália (3) | Total | 1939 | 30 | 1951 | 45 |
| Áustria | Total | 1934/38 | 27 | 1951 | 11 |
| BRASIL | Industrial | 1934/38 | 25 | 1951 | 22 |
| Canadá | Total | 1934/38 | 52 | 1951 | 41 |
| Dinamarca | Total | 1935/39 | 33 | 1951 | 77 |
| Espanha (4) | Não especificada | 1933 | 35 | 1951 | 36 |
| Estados Unidos (5) | Total | 1934/38 | 292 | 1951 | 525 |
| França | Total | ... | (6) 165 | 1951 | 260 |
| Grécia | Total | 1938 | (7) ... | 1951 | 2 |
| Holanda | Total | 1934/38 | 121 | 1951 | 141 |
| Itália | Total | 1934/38 | 237 | 1950 | 278 |
| Noruega | Total | 1934/38 | 8 | 1950 | 12 |
| Nova Zelândia (3) | Total | 1934/38 | 96 | 1951 | 110 |
| Reino Unido | Total | 1935/38 | 49 | 1951 | 45 |
| Suécia | Total | 1934/38 | 34 | 1951 | 54 |
| Suíça | Total | 1934/38 | 48 | 1951 | 49 |
| Venezuela | Total | 1937 | 17 | 1949 | 26 |
| **LEITE DESNATADO** | | | | | |
| Alemanha | Total | 1935/38 | (1) 114 | ... | ... |
| Ocidental | Total | 1938 | (2) 33 | 1951 | 74 |
| Oriental | Industrial | 1938 | 29 | ... | ... |
| Áustria | Total | 1934/38 | (8) ... | 1951 | 5 |
| Canadá | Total | ... | ... | 1951 | 5 |
| Noruega | Total | 1934/38 | 5 | 1950 | 6 |
| Suíça | Total | 1934/38 | 3 | 1951 | 2 |
| **LEITE DE OVELHA E DE CABRA** | | | | | |
| Espanha | Não especificada | 1933 | (8) ... | 1951 | (8)... |
| França | Total | ... | (8) ... | 1951 | 22 |
| Grécia | Total | 1938 | 55 | 1951 | 41 |
| Itália | Total | 1934/38 | (8) ... | 1950 | (8)... |
| Noruega (9) | Total | 1934/38 | 5 | 1950 | 11 |

**FONTE** — "FOOD AND AGRICULTURE ORGANIZATION OF THE UNITED NATIONS", **"Yearbook of Food and Agricultural Statistics"**, Volume VI, Parte I, 1952.

**NOTAS** — I. Vêde notas I e II da tabela anterior. — II. Os países consignados são os de produção mais elevada, dentre os que prestaram informações; como critério seletivo dos maiores produtores, adotou-se a escolha dos países cuja produção tenha atingido, em um dos períodos focalizados, no mínimo 10 milhares de toneladas.

(1) *Situação territorial de pré-guerra.* — (2) Produção industrial. — (3) Período de doze meses, terminando em 30-VI do ano indicado. — (4) Inclusive o queijo produzido com leite de ovelha e de cabra. — (5) Exclusive certos tipos de queijo magro e não refinado. — (6) Média de 2 anos. — (7) Dado incluído em "leite de ovelha e cabra". — (8) Dado incluído em "leite de vaca ou búfalo, total ou parcialmente desnatado". — (9) Queijo produzido com leite de ovelha, sòmente.

#### d) Produção de farinha de trigo

| PAÍSES | PRODUÇÃO (1 000 t) Pré-guerra: Ano de referência | Pré-guerra: Quantidade | Pós-guerra: Ano de referência | Pós-guerra: Quantidade |
|---|---|---|---|---|
| Alemanha | 1938 | (1) 3 296 | 1 952 | (2) 2 865 |
| Argentina (3) | 1938 | 1 578 | 1 952 | 1 875 |
| Austrália (1) | 1938 | 1 135 | 1 952 | 1 530 |
| BRASIL | 1939 | 775 | 1 950 | 1 032 |
| Canadá | 1938 | 1 187 | 1 952 | 2 142 |
| Espanha | 1939 | 2 669 | 1 952 | 3 800 |
| Estados Unidos (4) | 1938 | 9 121 | 1 952 | 10 349 |
| Grécia | 1938 | 1 099 | 1 952 | 1 000 |
| Itália (1) | 1938 | 4 616 | ... | ... |
| Iugoslávia | 1938 | 1 809 | 1 952 | (5) 1 098 |
| Japão | 1938 | 1 028 | 1 952 | 1 447 |
| Reino Unido | 1938 | (6) 3 896 | 1 952 | (7) 4 216 |

**FONTE** — "UNITED NATIONS"; **"Statistical Yearbook"**, 1953.

**NOTAS** — I. *A fonte deixa de apresentar totais; os países apresentados são os de produção mais elevada dentre os que prestaram informações;* Como critério seletivo dos maiores produtores, adotou-se a escolha dos países cuja produção tenha atingido, em um dos anos focalizados, no mínimo, 500 milhares de toneladas. — II. Os dados se referem, sempre que possível, à farinha peneirada de trigo puro. — III. Referentemente ao Brasil, dados mais atuais são divulgados no capítulo "Produção Industrial", à página 145, dêste Anuário.

(1) Período de 12 meses, terminando em 30-VI do ano indicado. — (2) *Produção da Alemanha Ocidental,* sòmente. — (3) Inclusive a produção de sêmola. — (4) Dados baseados em informações mensais de emprêsas que correspondem a cêrca de 90 a 98% da produção total; exclusive a produção dos moinhos que trabalham de encomenda. — (5) Produção industrial, sòmente. — (6) Período de 12 meses, terminando em 31-VII do ano indicado. — (7) Período de 52 semanas.

# TABELAS INTERNACIONAIS

## XXIII — PRODUÇÃO REFERENTE A ALGUMAS CLASSES DA INDÚSTRIA MANUFATUREIRA EM DIVERSOS PAÍSES — 1934/52

### 1. INDÚSTRIA DA ALIMENTAÇÃO

#### e) Produção de açúcar de beterraba e cana

| PAÍSES | PRODUÇÃO (1 000 t) | | | |
|---|---|---|---|---|
| | Pré-guerra | | Pós-guerra | |
| | Período de referência | Quantidade média ou anual | Ano de referência | Quantidade |
| **AÇÚCAR CENTRIFUGADO** | | | | |
| **Total** | | | | |
| **Produção mundial** | | | | |
| Inclusive a U.R.S.S. | 1934/38 | 24 900 | 1951 | 35 100 |
| Exclusive a U.R.S.S. | 1934/38 | 22 600 | 1951 | 32 500 |
| **Beterraba** | | | | |
| **Produção mundial** | **1934/38** | **8 100** | **1951** | **10 500** |
| Alemanha | 1934/38 | (1) 1 286 | 1951 | (1) 1 805 |
| Ocidental | 1934/38 | ... | 1951 | 1 055 |
| Oriental | 1934/38 | ... | 1951 | (1) 750 |
| Austrália (2) (3) (4) | 1934/38 | 752 | 1951 | 757 |
| Bélgica | 1934/38 | 237 | 1951 | 268 |
| China | | | | |
| Mandchúria | 1938 | 10 | 1951 | (1) 9 |
| Dinamarca | 1934/38 | 201 | 1951 | (1) 359 |
| Espanha (2) | 1931/35 | 327 | 1951 | 332 |
| Beterraba (5) | 1931/35 | 309 | 1951 | 305 |
| Estados Unidos (2) | 1935/39 | 1 807 | 1951 | 1 788 |
| Beterraba | 1935/39 | 1 377 | 1951 | 1 404 |
| França | 1934/38 | 971 | 1951 | 1 265 |
| Holanda | 1934/38 | 225 | 1951 | 340 |
| Hungria | 1934/38 | 124 | 1951 | (1) 260 |
| Itália (6) | 1934/38 | 335 | 1951 | 719 |
| Iugoslávia | 1934/38 | 75 | 1951 | 233 |
| Polônia | 1934/38 | 954 | 1951 | (1) 952 |
| Reino Unido | 1934/38 | 487 | 1951 | 657 |
| Suécia | 1934/38 | 300 | 1951 | 294 |
| Turquia | 1934/38 | 61 | 1951 | (1) 207 |
| U.R.S.S. | 1934/38 | (1) 2 300 | 1951 | (1) 2 600 |
| **Cana-de-açúcar** | | | | |
| **Produção mundial** | **1934/38** | **14 500** | **1951** | **21 800** |
| Argentina (7) (8) | 1934/38 | 410 | 1951 | 634 |
| Austrália (3) (4) (9) | 1934/38 | 752 | 1951 | 757 |
| BRASIL (3) (7) | 1934/38 | 673 | 1951 | 1 592 |

| PAÍSES | PRODUÇÃO (1 000 t) | | | |
|---|---|---|---|---|
| | Pré-guerra | | Pós-guerra | |
| | Período de referência | Quantidade média ou anual | Ano de referência | Quantidade |
| **Cana-de-açúcar (conclusão)** | | | | |
| China | | | | |
| China pròpriamente dita | 1935/39 | (1) 80 | 1951 | (1) 75 |
| Formosa (Taiwan) | 1936/40 | 1 073 | 1951 | (1) 553 |
| Colômbia | 1935/39 | (1) 46 | 1951 | (1) 218 |
| Cuba | 1934/38 | 2 838 | 1951 | 7 225 |
| Dominicana, República (7) | 1934/38 | 440 | 1951 | 588 |
| Egito | 1934/38 | 146 | 1951 | (1) 210 |
| Espanha (2) | 1931/35 | 327 | 1951 | 332 |
| Cana (10) | 1931/35 | 18 | 1951 | 27 |
| Estados Unidos (2) | 1935/39 | 1 807 | 1951 | 430 |
| Cana | 1935/39 | 1 788 | 1951 | 380 |
| Filipinas | 1935/39 | 960 | 1951 | (1) 973 |
| Guiana Britânica | 1934/38 | 192 | 1951 | 240 |
| Havaí (8) | 1935/39 | 889 | 1951 | 948 |
| Índia (11) | 1936/38 | 1 090 | 1951 | (1) 1 720 |
| Índias Ocidentais Britânicas (7) (12) | 1934/38 | 421 | 1951 | 663 |
| Indonésia | | | | |
| Java e Madura (7) (8) (13) | 1934/38 | 913 | 1951 | 428 |
| Maurícia, Ilha (7) | 1934/38 | 277 | 1951 | 484 |
| México (14) | 1934/38 | 245 | 1951 | (1) 732 |
| Peru (7) (8) | 1935/39 | 376 | 1951 | (1) 462 |
| Pôrto Rico | 1935/39 | 884 | 1951 | 1 245 |
| União Sul-Africana (15) | 1934/38 | 453 | 1951 | 482 |
| **AÇÚCAR NÃO CENTRIFUGADO** | | | | |
| **Cana-de-açúcar** | | | | |
| **Produção mundial** | **1934/38** | **4 700** | **1951** | **5 800** |
| BRASIL (3) (16) | 1934/38 | 341 | 1951 | (1) 270 |
| Colômbia (17) | 1935/39 | 380 | 1951 | 650 |
| China | | | | |
| China pròpriamente dita | 1935/39 | (1) 320 | 1951 | (1) 440 |
| Filipinas (18) | 1935/39 | 57 | 1951 | (1) 45 |
| Índia (19) (20) | 1935/39 | (1) 2 800 | 1951 | (1) 3 330 |
| Paquistão (19) | 1935/39 | (1) 544 | 1951 | (1) 726 |

**FONTE** — "FOOD AND AGRICULTURE ORGANIZATION OF THE UNITED NATIONS", **"Yearbook of Food and Agricultural Statistics"**, Volume VI, Parte I, 1952.

**NOTAS** — I. A tabela consigna os dados referentes ao açúcar de cana e beterraba produzido pelo processo de centrifugação; sempre que possível, os dados são expressos em quantidades equivalentes de açúcar bruto. — II. Sempre que os dados eram informados em quantidades de açúcar refinado, estas eram convertidas em quantidades de açúcar bruto, pela aplicação de fatôres de conversão convenientes. — III. Nos países onde não era possível especificar a natureza da produção, os dados são consignados com a chamada "sem especificação". — IV. Salvo indicação em contrário, excluem-se geralmente melaços e garapas. — V. De um modo geral, consignam-se, em separado, os açúcares de qualidade inferior (não centrifugados), produzidos na América Central e do Sul e em certos países da África e do Extremo Oriente, indicando-se igualmente a produção mundial do açúcar não centrifugado. — VI. Como critério seletivo dos maiores produtores, adotou-se a escolha dos países em que a produção conjunta dos vários tipos de açúcar tenha atingido, em um dos períodos focalizados, no mínimo, 200 milhares de toneladas.

(1) Dado não oficial. — (2) Produção de açúcar de beterraba e de cana. — (3) Ano agrícola junho/maio. — (4) Grau de pureza: 94º. — (5) Ano agrícola, começando em 1.º-VII do ano indicado. — (6) Ano agrícola agôsto/julho. — (7) Sem especificação. — (8) Produção referente ao ano civil. — (9) Inclusive a produção de açúcar de beterraba. — (10) Ano agrícola, terminando em 30-VI do ano indicado. — (11) Açúcar branco refinado expresso em quantidades de açúcar bruto, produzido à base da cana de açúcar ou refinado do "ghur" e "khandsari". — (12) Exclusive as Ilhas Barlavento. — (13) Produção das grandes fazendas, sòmente. — (14) Exclusive a produção de "piloncillo", que atinge, anualmente, cêrca de 150 milhares de toneladas. — (15) Ano agrícola maio/abril. — (16) Produção das usinas primitivas. — (17) Produção de "panela". — (18) Produção de "muscovado" e "panocha". — (19) Produção de "ghur". — (20) Consumo imediato, sendo 90% para consumo humano.

# TABELAS INTERNACIONAIS

## XXIII — PRODUÇÃO REFERENTE A ALGUMAS CLASSES DA INDÚSTRIA MANUFATUREIRA EM DIVERSOS PAÍSES — 1934/52

### 2. INDÚSTRIA TÊXTIL

#### a) Produção de fios

| PAÍSES | PRODUÇÃO (1000,0 t) 1938 | 1952 (1) |
|---|---|---|
| **FIOS DE ALGODÃO, PARA TECELAGEM** | | |
| Alemanha | (3) 369,4 | (4) 292,4 |
| Argentina | 24,37 | 82,6 |
| Bélgica (5) | 75,07 | 81,28 |
| BRASIL (6) | ... | ... |
| Canadá (7) | 54,08 | 68,94 |
| Espanha | (8) 49,3 | 64,0 |
| Estados Unidos (9) | (10) 1 424 | (11) 1 715 |
| França (12) | 250 | 256 |
| Holanda (13) | (14) 51,66 | 56,10 |
| Índia (15) (16) | (17) 591,1 | 724,7 |
| Itália | (16) 139 | 173 |
| Japão (18) | 554,5 | 353,1 |
| Polônia | 64,30 | (19) (20) 92,12 |
| Reino Unido (21) | 431,8 | 268,1 |
| Tcheco-Eslováquia | (3) (22) 88,70 | (23) 75,80 |
| **FIOS DE LÃ; PARA TECELAGEM** | | |
| Alemanha (24) | (25) 177,2 | (26) 90,0 |
| Austrália (27) | 13,7 | 16,8 |
| Áustria | 10,8 | 9,3 |
| Bélgica | 25,8 | 29,5 |
| Espanha | (8) 14,7 | 12,8 |
| Estados Unidos (28) | (10) 269,6 | 313,1 |
| França (13) | 118 | 110 |
| Holanda (24) | (29) 9,70 | 24,08 |
| Hungria (24) | 11,56 | (19) 12 |
| Iugoslávia | ... | 10,3 |
| Japão | 53,7 | (30) 68,5 |
| Polônia | (3) 34,2 | (19) (20) (31) 41,9 |
| Reino Unido (32) | 212,4 | 206,5 |
| Suécia | (33) 10,5 | 13,4 |

| PAÍSES | PRODUÇÃO (1000,0 t) 1938 | 1952 (1) |
|---|---|---|
| **"RAYON" DE FIADURA (34)** | | |
| **Produção mundial (35)** | **452,5** | **832,4** |
| Alemanha | 65,3 | (36) 61,4 |
| BRASIL (37) | 5,27 | 18,37 |
| Canadá | 6,22 | 17,81 |
| Espanha | 0,91 | 11,66 |
| Estados Unidos | 116,9 | 376,0 |
| França | 28,01 | 41,30 |
| Holanda | 9,26 | 21,46 |
| Itália | 45,96 | 40,58 |
| Japão | 97,02 | 64,50 |
| México | — | 11,1 |
| Polônia | 6,22 | (31) 12,2 |
| Reino Unido (38) | (39) 46,4 | 70,8 |
| **FIBRAS DE "RAYON" ("Staple fibres") (34)** | | |
| **Produção mundial (35)** | **422,1** | **793,7** |
| Alemanha | 154 | (40) 195 |
| Áustria | — | 30,5 |
| Bélgica | 0,70 | 11,49 |
| BRASIL (35) (41) | 0,21 | 3,29 |
| Canadá | — | 10,3 |
| Espanha | — | 20,18 |
| Estados Unidos | 13,54 | 139,25 |
| França (42) | 5,60 | 34,96 |
| Holanda | 0,02 | 10,43 |
| Itália | 73,46 | 36,39 |
| Japão | 148,42 | 118,93 |
| Noruega | — | 11,0 |
| Polônia | 3,97 | 27 |
| Reino Unido (38) | (39) 14,70 | 57,65 |
| Tcheco-Eslováquia | 0,30 | 27 |

**FONTE** — "UNITED NATIONS", **"Statistical Yearbook"**, 1953.

**NOTAS** — I. Os países consignados são os de produção mais elevada, dentre os que prestaram informações; como critério seletivo dos países maiores produtores, adotou-se a escolha dos países, cuja produção, no que se refere à produção dos diversos fios têxteis, tenha atingido os níveis mínimos de produção seguintes (em milhares de toneladas,: Fios de algodão — 50; fios de lã — 10; "rayon" de fiadura — 10; fibras de "rayon" — 10. — II. Para maiores esclarecimentos sôbre os dados constantes desta tabela, vêde "Notas e observações", à página 549.

(1) Dados provisórios ou estimativas. — (2) Inclusive a produção de fios mistos de algodão. — (3) Dado referente a 1937. — (4) Produção da Alemanha Ocidental, sòmente; produção correspondente, em 1936, a 266,1 milhares de toneladas. — (5) Inclusive fios mistos de algodão e fibras artificiais. — (6) Nos anos de 1943, 1944, 1945 e 1946, a produção era de 125,5, 148,6, 159,4 e 168,2 milhares de toneladas, respectivamente. — (7) Inclusive a estopa para fabricação de pneumáticos e os fios fabricados com desperdícios. — (8) Dado referente a 1940. — (9) Produção de fios de algodão de tôda espécie; os dados focalizados se referem aos anos de censo e são os únicos disponíveis. — (10) Dado referente a 1939. — (11) Dado referente a 1947. — (12) Inclusive os fios mistos de algodão, a estopa para fabricação de pneumáticos e os fios fabricados com desperdícios. — (13) Inclusive os fios mistos e os fabricados com desperdícios. — (14) Fiação total das indústrias do algodão e do linho. — (15) Período de doze meses, começando em 1.º-IV do ano indicado. — (16) Inclusive os fios fabricados com desperdícios. — (17) Produção das antigas Províncias Britânicas e Estados Indianos, que hoje constituem a República da Índia e o Paquistão. — (18) Produção total de fios de algodão puro, de fios mistos, com 50% ou mais de algodão, e de fios fabricados com desperdícios; exclusive os fios mistos que contêm 10% ou mais de lã, qualquer que seja o conteúdo de algodão. — (19) Dado referente a 1950. — (20) Período abril/dezembro. — (21) Os dados representam o pêso total dos fios simples, inclusive a produção para fins industriais, tal como a da estopa para pneumáticos; produção referente a um período de 52 semanas. — (22) Inclusive os fios de vicunha e a estopa para pneumáticos. — (23) Dado referente a 1949. — (24) Inclusive a produção de fios mistos de lã. — (25) Inclusive a produção do Sarre. — (26) Produção da Alemanha Ocidental, sòmente. — (27) Período de doze meses, terminando em 30-VI do ano indicado. — (28) Inclusive fios mistos e fios para tapeçaria. — (29) Fiação total da indústria de lã. — (30) Inclusive os fios mistos que contêm 10% ou mais de lã. — (31) Território atual. — (32) Total das entregas de fios penteados, de lã e de outros pêlos animais, e da produção estimada de fios cardados de lã. — (33) Exclusive linha de lã e a lã tecida para venda em comissão. — (34) Dados extraídos principalmente do "Textile Organum", Nova Iorque. — (35) Estimativas do "Textile Organum". — (36) Produção da Alemanha Ocidental e da Zona Soviética; a produção da Zona Soviética foi em parte, estimada, a da Alemanha Ocidental atingiu, em 1952, 54 023 milhares de toneladas. — (37) Os dados apresentados se referem ao Estado de São Paulo e são levantados pelo Sindicato das Indústrias da Fiação e Tecelagem, dêsse Estado. — (38) Inclusive a produção de outras fibras sintéticas. — (39) Dado calculado à base do imposto de consumo. — (40) Produção da Alemanha Ocidental e da Zona Soviética; a produção da Zona Soviética foi estimada, a da Alemanha Ocidental atingiu, em 1952, 97,005 milhares de toneladas. — (41) O Brasil não se inclui entre os maiores produtores; indicação subsidiária. — (42) Inclusive os desperdícios.

# TABELAS INTERNACIONAIS

## XXIII — PRODUÇÃO REFERENTE A ALGUMAS CLASSES DA INDÚSTRIA MANUFATUREIRA EM DIVERSOS PAÍSES — 1934/52

### 2. INDÚSTRIA TÊXTIL

### b) Produção de tecidos

| PAÍSES | Unidades | PRODUÇÃO 1938 | PRODUÇÃO 1952 (1) |
|---|---|---|---|
| **TECIDOS DE ALGODÃO** | | | |
| Alemanha (2)(3) | 1 000 t | 222,0 | 208,6 |
| Bélgica (4) | 1 000 t | 49,49 | 61,95 |
| BRASIL (5) | 1 000 000 m | 846 | (6) 112,0 |
| Canadá | 1 000 000 m | 199,8 | 221,0 |
| Colômbia | 1 000 000 m | (7) 73,5 | 180,5 |
| Coréia | 1 000 000 m | 137,2 | (8) 39,5 |
| Egito (9) | 1 000 000 m2 | 66,2 | 168,7 |
| Estados Unidos (5)(10) | 1 000 000 m | (11) 7 578 | (12) 8 701 |
| França (13) | 1 000 t | (14) 183 | 182 |
| Índia (15) | 1 000 000 m | (16) 3 904 | 4 690 |
| Itália | 1 000 t | 93,8 | 111,5 |
| Iugoslávia (5) | 1 000 000 m2 | ... | 111,9 |
| Japão (5)(17) | 1 000 000 m2 | 2 757 | 1 872 |
| Paquistão | 1 000 000 m | (18) ... | 159 |
| Polônia | 1 000 t | (19) 51,48 | (20)(21) 69,04 |
| Reino Unido (22) | 1 000 000 m | (19) 3 328 | 1 546 |
| **TECIDOS DE LÃ** | | | |
| Alemanha (2)(23) | Tonelada | 64 800 | 58 404 |
| Austrália (24) | 1 000 000 m2 | 24,8 | 24,7 |
| Áustria (25) | Tonelada | 6 000 | 6 082 |
| Bélgica | Tonelada | 15 600 | 20 236 |
| BRASIL (26) | 1 000 000 m | 6,41 | (27) 13,6 |
| Canadá (28) | 1 000 000 m | 13,10 | 19,76 |
| Dinamarca (26) | Tonelada | 2 330 | 3 413 |
| Estados Unidos (29) | 1 000 000 m | (11) 340 | (12) 321 |
| Finlândia | Tonelada | 3 582 | (26)30) 5 690 |
| França (26) | Tonelada | 79 800 | 72 680 |
| Índia | Tonelada | ... | 7 522 |
| Iugoslávia | 1 000 000 m2 | ... | (26) 20,0 |
| Japão | 1 000 000 m2 | 222,4 | 126,1 |
| Noruega (26) | Tonelada | 2 829 | (20) 4 899 |
| Polônia (26) | Tonelada | (19) 20 908 | (21)(31)28 091 |
| Reino Unido (32) | 1 000 000 m2 | (19)(33) 290 | 316 |
| Suécia(26) (34) | Tonelada | 9 540 | 11 800 |
| Turquia | Tonelada | 3 149 | 3 615 |
| **TECIDOS DE "RAYON" (35)** | | | |
| Áustria (36) | Tonelada | ... | 1 225 |
| Bélgica (37) | Tonelada | 5 100 | 4 455 |
| Canadá (38)(39) | 1 000 000 m | 38,04 | 92,61 |
| Dinamarca | Tonelada | (36) 256<br>(37) 430 | (36) 804<br>(37) 433 |
| Egito (37) | Tonelada | ... | (30) 2 675 |
| Estados Unidos (39) | 1 000 000 m | (11) 1 226 | (12) 1 713 |
| França (40) | Tonelada | 28 000 | 21 851 |
| Japão (37)(38) | 1 000 000 m2 | 1 431 | 808 |
| México (37) | 1 000 000 m | 1 926 | 2 915 |
| Reino Unido (41) | 1 000 000 m | (19)(42) 404,4 | (36)(43) 481,0<br>(37)(44) 68,5 |
| Suécia (37) | Tonelada | 2 863 | 4 900 |

**FONTE** — "UNITED NATIONS", **"Statistical Yearbook"**, 1953.

**NOTA** — Para maiores esclarecimentos sôbre os dados constantes desta tabela, vêde "Notas e observações", à página **549.**

(1) Dados provisórios ou estimativas. — (2) Produção da Alemanha Ocidental, sòmente. — (3) Consumo de fio de algodão e de outros fios, nas fábricas de tecelagem do algodão. — (4) Tecidos, puros e mistos, de algodão, submetidos aos processos de acabamento. — (5) Inclusive tecidos mistos. — (6) Dado referente a 1948. — (7) Dado referente a 1940. — (8) Produção da Coréia do Sul, sòmente. — (9) Exclusive a produção dos teares manuais. — (10) Os dados se referem aos tecidos de algodão, de 30 cm ou mais de largura. — (11) Dado referente a 1939. — (12) Dado não rigorosamente comparável com os de anos anteriores. — (13) Inclusive tecidos de algodão produzidos pela indústria têxtil do linho. — (14) Inclusive tecidos mistos, com predominância de algodão. — (15) Período de doze meses, começando em 1.º-IV do ano indicado. — (16) Produção das antigas Províncias Britânicas e Estados Indianos, que compreendiam a República da Índia e o Paquistão, atuais. — (17) Exclusive os tecidos que contêm 10% ou mais de lã. — (18) Produção incluída na Índia. — (19) Dado referente a 1937. — (20) Dado referente a 1950. — (21) Produção do período abril/dezembro; território atual. — (22) Produção de tecidos de algodão cru e tinto, fabricados em teares com pentes de 60 cm ou mais de largura; períodos de 52 semanas. — (23) Consumo de fio de lã e de outros fios nas fábricas de tecelagem de lã. — (24) Período de doze meses, terminando em 30-VI do ano indicado. — (25) Tecidos mistos, de lã, principalmente. — (26) Tecidos de lã, puros e mistos. — (27) Dado referente a 1946. — (28) Embarques de tecidos de lã, puros e mistos. — (29) Sòmente tecidos que contêm mais de 25% de lã; exclusive os tecidos de feltro. — (30) Dado referente a 1951. — (31) Dado referente a 1949. — (32) Tecidos,puros ou mistos, de lã e de lã penteada; como tecidos mistos figuram os que contêm mais de 15%, em pêso, de lã ou pêlo animal; dados estabelecidos à base das entregas feitas pelos fabricantes. — (33) Dado expresso em milhões de metros. — (34) Exclusive feltro. — (35) Dados extraídos principalmente no "Têxtile Organum", Nova Iorque. — (36) Tecido misto. — (37) Tecido puro. — (38) Dados referentes aos embarques. — (39) Tecido misto; inclusive tecido puro. — (40) Tecido misto de "rayon" e sêda; inclusive cadarços. — (41) Dados referentes a períodos de 52 semanas. — (42) Dado expresso em milhões de metros quadrados; o total da produção de tecidos puros e mistos. — (43) Inclusive pequena quantidade de tecidos de "nylon". — (44) Compreendendo os tecidos mistos de "rayon" e algodão, sem ter em conta a percentagem de "rayon".

# TABELAS INTERNACIONAIS

## XXIV — MATERIAL RODANTE FERROVIÁRIO, EM DIVERSOS PAÍSES — 1928/52

| PAÍSES | NÚMERO | | | | | | | | | | | |
|---|---|---|---|---|---|---|---|---|---|---|---|---|
| | Locomotivas | | | | Carros | | | | Vagões de carga | | | |
| | 1928 | 1937 | 1948 | 1952 | 1928 | 1937 | 1948 | 1952 | 1928 | 1937 | 1948 | 1952 |
| Alemanha (1)(2) | (3) 24 207 | (3) 20 482 | (4)(5)12 908 | (6) 15 033 | (3) 88 372 | (3)87 710 | (4)(5)39 953 | (4) 35 500 | (3) 693 278 | (3) 611 648 | (4)(5)329 771 | (4) 283 500 |
| Argélia | 771 | 795 | 470 | (6) 529 | (7) 1 400 | 1 290 | 924 | (6) 761 | (7) 13 500 | 12 475 | 12 146 | (6) 10 867 |
| Argentina | 4 067 | 3 928 | 3 989 | 4 230 | 6 834 | 7 116 | 7 513 | 7 653 | 77 774 | 80 492 | 79 681 | 82 310 |
| Austrália(1) | 3 935 | 3 629 | 3 550 | 3 771 | 8 003 | 8 004 | 8 160 | 8 156 | (8) 86 407 | (8) 85 994 | (8) 90 548 | (8) 98 068 |
| Áustria | 2 632 | 2 122 | 2 250 | 2 033 | 7 706 | 7 825 | 4 544 | 4 743 | 34 101 | 36 293 | 25 422 | 26 500 |
| Bélgica (2) | 4 549 | 3 681 | 2 824 | 2 406 | 11 061 | 8 757 | 7 359 | 5 263 | 128 631 | 112 101 | 94 013 | 81 955 |
| Birmânia | (9) 395 | 379 | 274 | 312 | (9) 1 375 | 1 183 | 479 | 705 | (9) 10 725 | 9 704 | 6 912 | 5 975 |
| BRASIL | 3 178 | 3 556 | 3 828 | (10) 3 014 | 3 733 | 3 652 | 4 164 | (10) 4 164 | 43 113 | 46 030 | 60 195 | (10) 47 467 |
| Canadá | 5 669 | 4 667 | 4 521 | (6) 4 715 | 7 184 | 6 395 | 6 099 | (6) 6 366 | 217 028 | 172 773 | 172 406 | (6) 180 725 |
| Chile | 1 323 | 1 188 | 1 153 | (10) 1 138 | 1 164 | 1 295 | 1 296 | (10) 1 344 | 21 949 | 19 721 | 18 799 | (10) 19 630 |
| China | (11)(12)1 182 | 1 000 | (11) 2 477 | (13) 249 | (11)(12)1 895 | 2 000 | (11) 3 694 | (13) 595 | (11)(12)15 671 | 15 000 | (11) 31 354 | (13) 5 470 |
| Dinamarca | 1 051 | 836 | 799 | 750 | (14) 3 616 | (14)3 610 | (14) 3 183 | (14) 3 201 | 16 751 | 16 638 | 18 265 | 17 719 |
| Egito | 841 | 849 | 923 | (6)(7) 980 | 1 735 | 1 520 | 1 481 | (6)(7)1 570 | 19 096 | 17 264 | 19 006 | (6)(7) 20 700 |
| Espanha | ... | (15) 3 047 | 3 346 | 3 485 | ... | (15)7 717 | 5 818 | 6 191 | ... | (15) 77 003 | 82 210 | 69 938 |
| Estados Unidos (16) | 63 311 | 47 555 | 44 474 | 39 699 | (17) 54 800 | (17)40 949 | (17) 39 406 | (17)34 942 | (18) 2 635 | (18) 2 067 | (18) 2 052 | (18) 2 058 |
| Finlândia | 781 | 781 | 842 | 846 | 1 528 | 1 641 | 1 883 | 1 710 | 21 702 | 24 756 | 27 090 | 27 855 |
| França (1) | 20 519 | 18 730 | 13 939 | 11 940 | 57 447 | 52 750 | 33 501 | 31 310 | 539 844 | 517 782 | 435 175 | 395 700 |
| Holanda | 1 312 | 1 086 | 1 028 | 899 | 4 903 | 3 322 | 2 094 | 2 451 | 32 866 | 28 686 | 19 428 | 24 677 |
| Hungria | 2 100 | 1 970 | (19) 1 736 | ... | 5 048 | 5 620 | (19) 3 005 | ... | 37 100 | 42 616 | (19) 18 771 | ... |
| Índia (20) | (21) 9 544 | (22) 8 560 | 8 194 | 8 572 | (21) 27 229 | (22)26463 | 20 979 | 29 919 | (21) 235 691 | (22) 221 775 | 214 320 | 215 798 |
| Indonésia | ... | 1 278 | (5) 737 | (23) 946 | ... | 3 614 | (5) 2 647 | (23) 2 804 | ... | 27 140 | (5) 19 114 | (23) 20 699 |
| Irlanda (24) | 789 | 745 | 727 | 651 | 2 470 | 2 307 | 1 939 | 1 804 | 19 000 | 18 258 | 17 923 | 17 937 |
| Itália (1) | 6 799 | 5 696 | 5 168 | 5 199 | 13 716 | 12 115 | 10 037 | 11 500 | 160 718 | 133 514 | 103 443 | 128 973 |
| Iugoslávia (1) | 2 805 | 2 364 | 2 371 | 2 368 | 5 733 | 5 148 | 4 417 | 5 704 | 61 422 | 54 306 | 63 970 | 64 664 |
| Japão (1) | 4 114 | 4 235 | 6 283 | 5 444 | 10 766 | 9 640 | 14 070 | 14 108 | 64 211 | 73 784 | 107 716 | 109 500 |
| México | 1 493 | 1 300 | 1 455 | (6) 1 484 | 1 138 | 1 509 | (5) 1 457 | (6) 1 510 | 18 731 | 21 390 | 22 244 | (6) 21 862 |
| Noruega | 615 | 547 | 624 | 588 | 1 209 | 1 404 | 1 402 | 1 374 | 13 272 | 12 031 | 13 455 | 13 058 |
| Nova Zelândia(1) | 666 | 570 | 642 | (6) 661 | 1 603 | 1 492 | 1 531 | (6) 1 566 | 27 303 | 27 712 | 34 922 | (6) 35 798 |
| Paquistão | ... | ... | 1 276 | ... | ... | ... | 4 088 | ... | ... | ... | 37 615 | ... |
| Polônia | 5 515 | 5 477 | (19) 6 874 | ... | (25) 20 590 | 10 688 | (19) 7 796 | ... | 156 187 | 167 596 | (19) 144 453 | ... |
| Portugal | 521 | 518 | 519 | 510 | 1 622 | 1 674 | 1 440 | 1 430 | 9 554 | 9 390 | 10 593 | 10 100 |
| Reino Unido | (26) 23 603 | (26)19 806 | (27) 20 302 | (27)19 133 | (26) 70 856 | (26)61 547 | (27) 55 875 | (27)57 889 | ... | (18)(26)1 281 | (18)(27)1 190 | (18)(27)1 113 |
| Rumânia | 2 189 | 3 482 | ... | ... | 4 620 | 4 764 | ... | ... | 54 396 | 64 035 | ... | ... |
| Suécia | 2 170 | 2 151 | (19) 2 239 | ... | 5 710 | 5 216 | 5 697 | 5 918 | 56 082 | 48 351 | 50 926 | 53 093 |
| Suíça | 1 284 | 1 316 | 1 290 | (6) 1 430 | 6 130 | 6 254 | 6 111 | (6) 6 123 | 22 499 | 20 832 | 23 308 | (6) 24 035 |
| Tcheco-Eslováquia | 4 202 | 4 122 | 3 080 | ... | 11 951 | 12 925 | 9 747 | ... | 110 124 | 98 182 | 72 035 | ... |
| Turquia (1) | (12) 492 | 878 | 985 | (6) 987 | (12) 1 130 | 1 194 | 1 578 | (6) 1 587 | (12) 8 039 | 13 080 | 15 545 | (6) 15 018 |
| União Sul-Africana | ... | 2 191 | 2 633 | 2 676 | ... | 4 183 | 4 997 | 5 596 | ... | 46 460 | 66 689 | 80 227 |

**FONTE** — "UNITED NATIONS", **Statistical Yearbook**", 1953.

**NOTA** — Os dados representam o material disponível nas ferrovias do país indicado. Foram incluídos os veículos de tôdas as rêdes ferroviárias abertas ao tráfego público, salvo os pertencentes aos carris urbanos e suburbanos, funiculares e cabos aéreos. O material particular, registrado pela administração das ferrovias, é considerado como se estivesse sob o contrôle da mesma. Na maioria dos casos, os dados se referem ao material da administração, disponível no fim do exercício.

**Locomotivas** — Todos os veículos a fôrça motriz e a motor ou sòmente a motor (como as locomotivas elétricas), destinados exclusivamente ao próprio transporte ou ao reboque de outros veículos. Os veículos automotrizes foram excluídos.

**Carros** — Todos os carros de transporte de passageiros (inclusive os automotrizes), os vagões de bagagem e os vagões postais pertencentes às ferrovias.

**Vagões de carga** — Todos os veículos de transporte de mercadorias, excetuando os vagões de bagagem e os veículos exclusivamente utilizados no serviço das ferrovias.

(1) Sòmente as ferrovias do Govêrno. — (2) Apenas bitola corrente. — (3) Território de pré-guerra. — (4) Alemanha Ocidental, sòmente. — (5) Dado referente a 1949. — (6) Dado referente a 1951. — (7) Dado não oficial ou estimativa. — (8) Inclusive os vagões exclusivamente utilizados no serviço das ferrovias. — (9) Dado referente a 1929. — (10) Dado referente a 1950. — (11) Exclusive a Mandchúria e Formosa (Taiwan). — (12) Dado referente a 1932. — (13) Formosa (Taiwan), sòmente. — (14) Inclusive locomotivas "Diesel" (44, em 1948). — (15) Dado referente a 1935. — (16) Dados referentes a 48 Estados. — (17) Exclusive os carros "Pullman". — (18) Dado expresso em milhares. — (19) Dado referente a 1947. — (20) Inclusive carros de serviço. — (21) Inclusive os territórios atuais da Birmânia e do Paquistão. — (22) Inclusive o território do atual Paquistão. — (23) Exclusive o material rodante da ferrovia "Deli Railways" (em 1950: 58 locomotivas, 157 carros e 1 893 vagões de carga). — (24) Inclusive a ferrovia "Great Northern Railway"; parcialmente situada na Irlanda do Norte. — (25) Inclusive 9 974 carros particulares, matriculados nos parques ferroviários. — (26) Exclusive as ferrovias da Irlanda do Norte e o "London Passenger Transport Board". — (27) Dado referente às ferrovias da "British Railways".

## XXV — TRANSPORTE FERROVIÁRIO, EM DIVERSOS PAÍSES — 1938/52

### 1. PASSAGEIROS-QUILÔMETRO

| PAÍSES | PASSAGEIRO-QUILÔMETRO (milhões) | | | PAÍSES | PASSAGEIRO-QUILÔMETRO (milhões) | | |
|---|---|---|---|---|---|---|---|
| | 1938 | 1948 | 1952 (1) | | 1938 | 1948 | 1952 (1) |
| Alemanha | (2) 48 463 | (3)(4) 30 739 | (3) 29 301 | China | | | |
| Argélia | 559 | 876 | 850 | China Continental | 914 | (13) 13 200 | ... |
| Argentina | (5) 4 278 | (5) 10 599 | 13 491 | Formosa (Taiwan) | 827 | 1 997 | 1 750 |
| Áustria (6) | (7) 2 383 | 4 211 | 4 664 | Coréia (14) | 3 047 | (15) 2 829 | (15) 2 629 |
| Bélgica (8) | 5 965 | 7 088 | 7 435 | Dinamarca (14) | 1 729 | 3 476 | (16) 3 175 |
| BRASIL | (9) 5 522 | 9 480 | (9)(10) 10 481 | Egito (17) | 1 464 | 1 425 | (18) 2 190 |
| Bulgária | 739 | (11) 2 523 | ... | Espanha (19)(20) | (21) 6 511 | 7 566 | 7 874 |
| Canadá | 2 870 | 5 596 | (12) 5 058 | Estados Unidos (22) | 34 854 | 66 344 | 54 745 |
| Chile | 1 227 | 1 511 | 1 877 | Finlândia | 1 234 | 2 238 | (15) 1 945 |

# TABELAS INTERNACIONAIS

## XXV — TRANSPORTE FERROVIÁRIO, EM DIVERSOS PAÍSES — 1938/52

### 1. PASSAGEIROS-QUILÔMETRO

| PAÍSES | PASSAGEIRO-QUILÔMETRO (milhões) | | | PAÍSES | PASSAGEIRO-QUILÔMETRO (milhões) | | |
|---|---|---|---|---|---|---|---|
| | 1938 | 1948 | 1952 | | 1938 | 1948 | 1952 |
| França (23) | 22 050 | 30 610 | 28 540 | Polônia (26) | 7 493 | (27) 19 847 | (18)(27) 26 353 |
| Holanda | 3 423 | 6 839 | 6 392 | Portugal | 714 | 1 699 | 1 505 |
| Hungria (24) | 3 114 | 4 800 | (4) 5 250 | Reino Unido (28) | 32 415 | (29) 34 213 | (29) 33 297 |
| Índia (14) | 30 164 | (25) 62 470 | (16)(25) 63 651 | Rumânia (30) | 3 788 | (31) 5 436 | ... |
| Itália (5)(6) | 11 055 | 21 481 | 21 300 | Suécia | 3 260 | 6 579 | 6 333 |
| Iugoslávia | 3 016 | 6 102 | 4 815 | Suíça | 3 297 | 6 724 | (15) 6 674 |
| Japão (6)(14) | 33 633 | 79 145 | 80 480 | Tailândia | (14) 294 | 1 307 | 2 254 |
| México | 1 789 | 2 664 | 3 338 | Tcheco-Eslováquia | (7) 8 856 | 18 160 | (4)(13) 18 600 |
| Noruega (5)(20) | 703 | 1 466 | 1 543 | Turquia | (24) 1 186 | 2 546 | (32) 3 145 |
| Paquistão (14) | ... | 7 873 | 9 518 | | | | |

**FONTE** — "UNITED NATIONS", **"Statistical Yearbook"**, 1953.

**NOTAS** — I. Os dados se referem ao tráfego nacional e internacional de tôdas as ferrovias do país indicado; excluem, no entanto, as seguintes espécies de tráfego: ferro-carris urbanos e suburbanos, ferrovias de interêsse local (servindo a emprêsas agrícolas, industriais e de mineração), funiculares, cabos aéreos, pessoal militar, funcionários públicos civis e pessoal das estradas de ferro. — II. Os dados da tabela representam a soma dos quilômetros viajados por todos os passageiros, individualmente considerados. — III. Com referência ao Brasil, os dados mais recentemente divulgados podem ser vistos no capítulo "Meios de Transporte" dêste Anuário. — IV. Os países consignados são os de maior transporte ferroviário dentre os que prestaram informações a fonte. Como critério seletivo dos países de maior tráfego ferroviário, adotou-se a escolha dos países cujo tráfego ferroviário, em um dos anos focalizados, tenha atingido os seguintes resultados (em milhões): Passageiros/km — 1 000; toneladas/km — 1 000.

(1) Dados provisórios ou estimativas. — (2) Inclusive o tráfego de serviço. — (3) Exclusive o transporte de gado. — (4) Tôda a Alemanha. — (5 Alemanha Ocidental, sòmente. — (6) Período de doze meses, terminando em 30-VI do ano indicado. — (7) Tôdas as ferrovias do Govêrno. — (8) Ferrovia) do Govêrno, sòmente. — (9) Dado referente a 1937. — (10) Dados referentes à "Sociedade Nacional de Estradas de Ferro Belgas". — (11) Lotes de vagões completos. — (12) Período de doze meses, começando em 1.º-IV do ano indicado. — (13) Período de doze meses, terminando em 30-IX do ano indicado. — (14 Exclusive pequenos volumes. — (15) Inclusive o tráfego gratuito. — (16) Tráfego de 13 ferrovias, sòmente (90% do tráfego total). — (17) Inclusive o tráfego ferroviário da Terra Nova. — (18) Toneladas-quilômetro brutas. — (19) Coréia do Sul, sòmente. — (20) Dado referente a 1951. — (21) Período de doze meses, terminando em 28-II do ano indicado. — (22) Bitola larga, sòmente. — (23) Dado referente a 1935. — (24) Dados referentes a 48 Estados. — (25) Sòmente as ferrovias do Govêrno (SNCF). — (26) Período de doze meses, começando em 1.º-VII do ano indicado. — (27) Exclusive o Paquistão. — (28) Fretes de pouca velocidade, sòmente. — (29) Dados referentes a "Chemin de Fer du Maroc", sòmente. — (30) Bitola corrente e bitola larga. — (31) Dado referente ao território atual. — (32) Exclusive a Irlanda do Norte; inclusive o tráfego de serviço em trens de transporte remunerado. — (33) Em I/1948 houve mudança do número das ferrovias compreendidas. — (34) Inclusive a Rodésia do Norte; exclusive a linha Vryburg-Bulawajo. — (35) Inclusive a linha Beira-Umtali. — (36) Exclusive a linha Shabani. — (37) Dado referente a 1946. — (38) Dado referente a 1949. — (39) Período de doze meses, começando em 1.º-III do ano indicado. — (40) Inclusive as ferrovias do Sudoeste Africano e a linha Vryburg-Bulawajo, das estradas de ferro da Rodésia.

### 2. MERCADORIAS (TONELADAS-QUILÔMETRO)

| PAÍSES | TONELADAS-QUILÔMETRO (milhões) | | | PAÍSES | TONELADAS-QUILÔMETRO (milhões) | | |
|---|---|---|---|---|---|---|---|
| | 1938 | 1948 | 1952 (1) | | 1938 | 1948 | 1952 (1) |
| África Oriental Britânica (2)(3) | 960 | 1 471 | 2 287 | França (25) | 26 520 | 41 241 | 44 100 |
| Alemanha (2) | (4) 94 124 | (5) 41 883 | (5) 55 253 | Holanda (3)(11) | 2 040 | 2 541 | 3 067 |
| Argélia (2) | 924 | 1 114 | 1 310 | Hungria (2)(26) | 3 134 | 3 278 | ... |
| Argentina | (6) 11 730 | (6) 17 134 | 15 669 | Índia (2)(12) | 36 234 | (27) 37 200 | (20)(27) 47 449 |
| Austrália (6)(7) | 7 066 | 9 703 | 11 046 | Itália (3)(6)(8) | 11 524 | 9 851 | 12 025 |
| Áustria (8) | (9) 4 151 | 5 117 | 5 564 | Iugoslávia (2) | 4 242 | 7 427 | 8 383 |
| Bélgica (10)(11) | 5 143 | 6 160 | 6 067 | Japão (8)(12) | 21 228 | 25 303 | 38 725 |
| Birmânia (2) | (12) 1 141 | (13) 626 | (13) 1 276 | Marrocos Francês (2)(28) | (29) 375 | 1 111 | 1 396 |
| BRASIL (14) | (15) 6 095 | 7 515 | (15)(16) 8 457 | México (2) | 5 535 | 8 521 | 10 756 |
| Canadá | 39 178 | 86 256 | (17) 99 554 | Nigéria (12) | 514 | 1 076 | 1 353 |
| Chile (18) | 1 768 | 2 301 | 2 493 | Noruega (3)(6) | 825 | 1 227 | 1 546 |
| China | | | | Nova Zelândia (12) | 939 | 1 587 | 1 733 |
| China Continental (2) | 1 250 | (1) 4 500 | ... | Paquistão (12) | ... | 3 825 | 5 258 |
| Formosa (Taiwan) (2) | 847 | 630 | 1 157 | Polônia (30) | 20 371 | (31) 25 433 | (1)(31) 32 000 |
| Congo Belga | ... | 1 994 | 2 091 | Reino Unido (32) | 26 598 | (33) 35 159 | (33) 36 613 |
| Coréia (12) | 3 058 | (19) 1 041 | (19) 3 073 | Rodésia do Sul (2)(3)(34) | (35) 2 252 | (36) 2 868 | (36) 4 378 |
| Cuba (6) | 651 | 1 377 | 1 215 | Rumânia | 4 950 | (37) 3 857 | ... |
| Dinamarca (12) | 620 | 1 315 | (20) 1 432 | Suécia | 5 206 | 8 465 | 9 633 |
| Egito (21) | 1 485 | 1 145 | (20) 1 334 | Suíça (2) | 1 710 | 2 080 | (20) 2 680 |
| Espanha (22) | (23) 4 187 | 5 541 | 7 621 | Tcheco-Eslováquia (2) | (9) 10 620 | 12 690 | (38) 13 000 |
| Estados Unidos (24) | 426 117 | 935 996 | 897 612 | Turquia (3) | (26) 1 098 | 2 285 | (39) 3 343 |
| Finlândia | 2 305 | 3 495 | 3 967 | União Sul-Africana (12)(40) | 9 699 | 16 582 | 21 251 |

**FONTE** — "UNITED NATIONS", **"Statistical Yearbook"**, 1953.

**NOTAS** — I. Os dados se referem ao tráfego nacional e internacional de tôdas as ferrovias do país indicado; excluem, no entanto, as seguintes espécies de tráfego: ferro-carris urbanos e suburbano, ferrovias de interêsse local (servindo a emprêsas agrícolas, industriais ou de mineração), funiculares, cabos aéreos, pessoal militar, funcionários públicos civis e pessoal das estradas de ferro. — II. Os dados da tabela representam o número de quilômetros por tonelada líquida de carga transportada por trens rápidos ou comuns e incluem tôdas as mercadorias, com exceção dos transportes necessários ao serviço, correio, bagagem, e dos transportes gratuitos de material do govêrno. — III. Com referência ao Brasil, os dados mais recentemente divulgados podem ser vistos no capítulo 'Meios de Transporte", dêste Anuário. — IV. Vêde a nota IV da tabela anterior.

(1) Dados provisórios ou estimativas. — (2) Tôda a Alemanha, exclusive o tráfego suburbano de Berlim e Hamburgo. — (3) Alemanha Ocidental, sòmente; exclusive o tráfego das fôrças de ocupação. — (4) Dado referente a 1949. — (5) Período de 12 meses, terminando em 30-VI do ano indicado. — (6) Ferrovias do Govêrno, sòmente. — (7) Dado referente a 1937. — (8) Dados referentes à "Sociedade Nacional de Estradas de Ferro Belgas". — (9) Inclusive o tráfego gratuito. — (10) Tráfego de 13 ferrovias, sòmente (90% do tráfego total). — (11) Dado referente a 1947. — (12) Inclusive o tráfego ferroviário da Terra Nova. — (13) Dado provisório ou estimativa. — (14) Período de doze meses, começando em 1.º-IV do ano indicado. — (15) Coréia do Sul, sòmente. — (16) Dado referente a 1951. — (17) Período de doze meses, terminando em 30-IV do ano indicado. — (18) Dado referente a 1950. — (19) Bitola larga, sòmente. — (20) Exclusive o tráfego suburbano. — (21) Dado referente a 1941. — (22) Dados referentes a 48 Estados. — (23) Sòmente as ferrovias do Govêrno (SNCF). — (24) Período de doze meses, começando em 1.º-VII do ano indicado. — (25) Exclusive o Paquistão. — (26) Bitola corrente e bitola larga. — (27) Dado referente ao território atual. — (28) Exclusive a Irlanda do Norte. — (29) Em I/1948, houve mudança do número das ferrovias compreendidas. — (30) Inclusive o tráfego gratuito, que alcançou 1-1,5% do tráfego total do país. — (31) Dado referente a 1946. — (32) Período de doze meses, começando em 1.º-III do ano indicado.

# TABELAS INTERNACIONAIS

## XXVI — MARINHA MERCANTE

### 1. NÚMERO E TONELAGEM BRUTA DOS NAVIOS EXISTENTES NO MUNDO E NOS PAÍSES DE MAIOR FROTA, SEGUNDO OS TIPOS DE NAVIOS — 1938/51

| ESPECIFICAÇÃO | NÚMERO | | TONELAGEM BRUTA | | | | | PETROLEIROS (1) | | PETROLEIROS MISTOS A VAPOR | |
|---|---|---|---|---|---|---|---|---|---|---|---|
| | Segundo os tipos de navios | | | | | | | | | | |
| | A motor de vapor | A motor de outros tipos (2) | A motor de vapor | A motor de outros tipos (2) | Total | Por 1 000 habitantes | | Número | Tonelagem bruta (1 000 t) | Número | Tonelagem bruta (1 000 t) |
| | | | Milhares de toneladas | | | Inclusive possessões | Exclusive possessões | | | | |
| **TOTAIS MUNDIAIS** | | | | | | | | | | | |
| 1938 | 22 497 | 6 912 | 51 637 | 15 233 | 67 847 | — | — | 1 655 | 10 716 | 4 023 | 20 058 |
| 1939 | 22 212 | 7 551 | 51 591 | 16 919 | 69 440 | — | — | 1 731 | 11 437 | 4 202 | 20 576 |
| 1948 | 19 694 | 9 646 | 63 101 | 17 191 | 81 074 | — | — | 2 029 | 15 337 | 7 601 | 45 020 |
| 1949 | 19 491 | 10 757 | 63 219 | 19 352 | 83 346 | — | — | 2 089 | 15 824 | 7 930 | 45 806 |
| 1950 | 19 254 | 11 598 | 63 543 | 21 040 | 85 303 | — | — | 2 158 | 16 866 | 8 242 | 47 303 |
| 1951 | 18 873 | 12 353 | 63 809 | 23 436 | 87 961 | — | — | 2 271 | 18 210 | 8 573 | 49 153 |
| **TOTAIS POR PAÍSES — 1951** | | | | | | | | | | | |
| Alemanha | 577 | 863 | 569 | 462 | 1 038 | 15 | 15 | 13 | 97 | 49 | 125 |
| Argentina | 217 | 146 | 584 | 395 | 994 | 58 | 58 | 41 | 291 | 125 | 513 |
| Bélgica | 89 | 114 | 235 | 258 | 493 | 21 | 57 | 8 | 68 | 43 | 196 |
| BRASIL | 254 | 81 | 544 | 144 | 691 | 13 | 13 | — | — | — | — |
| Chile | 75 | 10 | 148 | 20 | 170 | 29 | 29 | — | — | — | — |
| China | 251 | 85 | 513 | 120 | 633 | 1 | 1 | — | — | — | — |
| Dinamarca | 288 | 427 | 426 | 918 | 1 344 | 314 | 314 | 28 | 247 | 84 | 216 |
| Egito | 39 | 15 | 63 | 29 | 93 | 5 | 5 | — | — | — | — |
| Espanha | 741 | 412 | 835 | 381 | 1 220 | 41 | 43 | 25 | 148 | 137 | 235 |
| Estados Unidos | 3 843 | 1 066 | 26 158 | 1 173 | 27 702 | 181 | 183 | 498 | 4 400 | 3 209 | 23 557 |
| Finlândia | 240 | 101 | 447 | 104 | 555 | 137 | 137 | — | — | — | — |
| Filipinas | 19 | 73 | 41 | 101 | 143 | 7 | 7 | — | — | — | — |
| França | 663 | 583 | 2 115 | 1 252 | 3 371 | 28 | 79 | 77 | 654 | 340 | 1 717 |
| Grécia | 291 | 82 | 1 239 | 38 | 1 277 | 160 | 160 | 13 | 97 | 165 | 981 |
| Holanda | 414 | 1 181 | 1 572 | 1 663 | 3 237 | 289 | 320 | 109 | 619 | 241 | 1 393 |
| Honduras | 84 | 68 | 418 | 91 | 508 | — | — | 11 | 148 | 72 | 398 |
| Império Britânico | 5 790 | 2 735 | 14 848 | 7 317 | 22 414 | 39 | 369 | 585 | 4 352 | 2 167 | 10 508 |
| Austrália | 270 | 79 | 424 | 129 | 557 | 59 | 68 | 12 | 27 | 291 | 782 |
| Canadá | 573 | 553 | 1 417 | 231 | 1 765 | 127 | 127 | 60 | 241 | 205 | 779 |
| Hong-Kong | 65 | 40 | 173 | 28 | 201 | 87 | 87 | 12 | 27 | 291 | 782 |
| Índia | 163 | 12 | 448 | 4 | 455 | 1 | 1 | | | | |
| Nova Zelândia | 76 | 88 | 146 | 86 | 232 | 121 | 121 | | | | |
| Reino Unido | 4 312 | 1 671 | 11 836 | 6 715 | 18 657 | 369 | 369 | 513 | 4 084 | 1 671 | 9 007 |
| União Sul-Africana | 137 | 15 | 152 | 7 | 161 | 13 | 13 | 12 | 27 | 291 | 782 |
| Islândia | 77 | 69 | 45 | 39 | 84 | 587 | 587 | — | — | — | — |
| Itália (3) | 493 | 578 | 2 075 | 842 | 2 918 | 63 | 63 | 81 | 612 | 273 | 1 633 |
| Iugoslávia | 79 | 33 | 178 | 62 | 240 | 15 | 15 | — | — | — | — |
| Japão | 849 | 680 | 1 709 | 473 | 2 182 | 26 | 26 | 46 | 330 | 95 | 573 |
| Libéria | 54 | 15 | 530 | 65 | 595 | — | — | 32 | 432 | 51 | 526 |
| México | 35 | 26 | 119 | 49 | 174 | 7 | 7 | — | — | — | — |
| Noruega | 824 | 1 375 | 1 519 | 4 297 | 5 816 | 1 782 | 1 782 | 310 | 2 899 | 411 | 1 165 |
| Panamá | 515 | 92 | 3 150 | 459 | 3 618 | — | — | 186 | 1 765 | 383 | 2 783 |
| Peru | 26 | 18 | 64 | 27 | 97 | 12 | 12 | — | — | — | — |
| Polônia | 86 | 46 | 129 | 108 | 237 | 9 | 9 | — | — | — | — |
| Portugal | 130 | 176 | 216 | 276 | 502 | 23 | 58 | — | — | — | — |
| Suécia | 551 | 696 | 633 | 1 480 | 2 116 | 302 | 302 | 46 | 369 | 71 | 163 |
| Turquia | 195 | 35 | 373 | 51 | 424 | 20 | 20 | — | — | — | — |
| U.R.S.S. | 784 | 205 | 1 756 | 465 | 2 228 | 11 | 11 | 35 | 151 | 140 | 765 |
| Uruguai | 21 | 23 | 53 | 17 | 72 | 30 | 30 | — | — | — | — |
| Venezuela | 41 | 56 | 104 | 63 | 167 | 34 | 34 | 36 | 114 | 38 | 102 |
| Outros | 238 | 188 | 401 | 197 | 608 | — | — | 91 | 417 | 479 | 1 544 |

**FONTE** — Anuário Estatístico da Noruega, 1951.

**NOTAS** — I. A tabela se refere sòmente aos navios de mais de 100 toneladas brutas. — II. As frotas das colônias foram sempre incluídas na frota da respectiva mãe-pátria. — III. Os navios em navegação no Mar Cáspio e os navios de 3 ou mais composições, em viagem nos Grandes Lagos da América do Norte, não estão incluídos. — IV. Os navios a vela foram totalmente excluídos na Grécia e parcialmente excluídos na União Soviética, Turquia e Japão.

(1) Petroleiros a vapor e a motor, de capacidade superior a 1 000 toneladas brutas. — (2) Inclusive os barcos a vela munidos de motor auxiliar. — (3) Inclusive as embarcações registradas em Trieste.

# TABELAS INTERNACIONAIS

## XXVI — MARINHA MERCANTE

### 2. NÚMERO E TONELAGEM BRUTA DOS NAVIOS A PROPULSÃO MECÂNICA EXISTENTES EM DIVERSOS PAÍSES, SEGUNDO CLASSES DE IDADES E DE TONELAGEM BRUTA DOS NAVIOS — 1.º-VII-1951

| PAÍSES | IDADES (anos) | | | | | | | TONELAGEM BRUTA | | | | | |
|---|---|---|---|---|---|---|---|---|---|---|---|---|---|
| | 0 a 5 | 5 a 10 | 10 a 15 | 15 a 20 | 20 a 25 | 25 e mais | Total | 100 a 2 000 | 2 000 a 6 000 | 6 000 a 8 000 | 8 000 a 15 000 | 15 000 e mais | Total |
| **NÚMERO DE NAVIOS** | | | | | | | | | | | | | |
| Alemanha | 281 | 90 | 148 | 126 | 185 | 610 | 1 440 | 1 324 | 98 | 11 | 7 | — | 1 440 |
| Argentina | 51 | 54 | 7 | 8 | 52 | 191 | 363 | 227 | 71 | 34 | 30 | 1 | 363 |
| Austrália | 36 | 41 | 25 | 19 | 30 | 198 | 349 | 248 | 89 | 3 | 9 | — | 349 |
| Bélgica | 45 | 58 | 27 | 22 | 20 | 31 | 203 | 135 | 24 | 31 | 13 | — | 203 |
| BRASIL | 40 | 44 | 9 | 4 | 18 | 220 | 335 | 200 | 123 | 11 | 1 | — | 335 |
| Canadá — Costa | 76 | 300 | 74 | 39 | 81 | 249 | 819 | 698 | 54 | 55 | 11 | 1 | 819 |
| Canadá — Grandes Lagos | 17 | 11 | 10 | 11 | 80 | 178 | 307 | 198 | 88 | 12 | 9 | — | 307 |
| Dinamarca | 114 | 83 | 53 | 43 | 72 | 350 | 715 | 506 | 148 | 21 | 40 | — | 715 |
| Espanha | 161 | 241 | 72 | 81 | 145 | 453 | 1 153 | 928 | 187 | 25 | 13 | — | 1 153 |
| Estados Unidos — Mares | 106 | 3 389 | 265 | 80 | 134 | 505 | 4 479 | 1 238 | 208 | 2 400 | 605 | 28 | 4 479 |
| Estados Unidos — Grandes Lagos | 6 | 36 | 9 | — | 26 | 353 | 430 | 53 | 169 | 147 | 61 | — | 430 |
| França | 384 | 250 | 80 | 80 | 90 | 362 | 1 246 | 756 | 265 | 121 | 95 | 9 | 1 246 |
| Grécia | 1 | 134 | 25 | 15 | 17 | 181 | 373 | 177 | 87 | 101 | 7 | 1 | 373 |
| Holanda | 350 | 256 | 252 | 113 | 188 | 436 | 1 595 | 1 157 | 189 | 121 | 122 | 6 | 1 595 |
| Itália | 119 | 374 | 41 | 15 | 56 | 466 | 1 071 | 687 | 132 | 177 | 68 | 7 | 1 071 |
| Japão | 482 | 550 | 113 | 102 | 56 | 226 | 1 529 | 1 204 | 208 | 84 | 32 | 1 | 1 529 |
| Noruega | 535 | 403 | 240 | 105 | 180 | 736 | 2 199 | 1 422 | 375 | 159 | 220 | 23 | 2 199 |
| Nova Zelândia | 19 | 26 | 14 | 9 | 22 | 74 | 164 | 121 | 34 | 8 | 1 | — | 164 |
| Panamá | 41 | 215 | 24 | 6 | 39 | 282 | 607 | 126 | 184 | 150 | 122 | 25 | 607 |
| Reino Unido | 842 | 1 419 | 642 | 428 | 562 | 2 090 | 5 983 | 3 679 | 779 | 821 | 631 | 73 | 5 983 |
| Suécia | 145 | 194 | 88 | 39 | 54 | 727 | 1 247 | 933 | 231 | 38 | 43 | 2 | 1 247 |
| U.R.S.S. | 27 | 78 | 79 | 115 | 187 | 503 | 989 | 598 | 303 | 71 | 13 | 4 | 98 |
| Domínios e colônias britânicas não especificados | 89 | 241 | 73 | 54 | 92 | 354 | 903 | 742 | 108 | 47 | 6 | — | 903 |
| Outros países | 345 | 620 | 162 | 68 | 202 | 1 330 | 2 727 | 1 889 | 619 | 148 | 45 | 26 | 2 727 |
| **TOTAL** | **4 312** | **9 107** | **2 532** | **1 582** | **2 588** | **11 105** | **31 226** | **19 246** | **4 773** | **4 796** | **2 204** | **207** | **31 226** |
| **TONELAGEM BRUTA (1 000 t)** | | | | | | | | | | | | | |
| Alemanha | 232 | 57 | 78 | 64 | 186 | 414 | 1 031 | 527 | 365 | 73 | 66 | — | 1 031 |
| Argentina | 335 | 280 | 22 | 17 | 80 | 245 | 979 | 115 | 266 | 249 | 327 | 22 | 979 |
| Austrália | 88 | 92 | 54 | 75 | 50 | 194 | 553 | 135 | 312 | 19 | 87 | — | 553 |
| Bélgica | 117 | 238 | 69 | 9 | 32 | 28 | 493 | 59 | 79 | 228 | 127 | — | 493 |
| BRASIL | 138 | 109 | 16 | 1 | 41 | 383 | 688 | 120 | 486 | 71 | 11 | — | 688 |
| Canadá — Costa | 94 | 598 | 37 | 10 | 69 | 138 | 946 | 242 | 182 | 391 | 113 | 18 | 946 |
| Canadá — Grandes Lagos | 84 | 7 | 8 | 12 | 158 | 433 | 702 | 241 | 279 | 84 | 98 | — | 702 |
| Dinamarca | 433 | 280 | 109 | 64 | 150 | 308 | 1 344 | 307 | 510 | 145 | 382 | — | 1 344 |
| Espanha | 135 | 126 | 31 | 57 | 181 | 686 | 1 216 | 284 | 634 | 170 | 128 | — | 1 216 |
| Estados Unidos — Mares | 512 | 22 325 | 995 | 237 | 319 | 648 | 25 036 | 522 | 808 | 17 288 | 5 851 | 567 | 25 036 |
| Estados Unidos — Grandes Lagos | 14 | 212 | 45 | — | 143 | 1 882 | 2 296 | 45 | 689 | 1 026 | 536 | — | 2 296 |
| França | 1 046 | 990 | 208 | 162 | 332 | 629 | 3 367 | 345 | 968 | 853 | 969 | 232 | 3 367 |
| Grécia | 2 | 807 | 72 | 5 | 39 | 352 | 1 277 | 97 | 365 | 725 | 73 | 17 | 1 277 |
| Holanda | 629 | 1 054 | 610 | 143 | 387 | 412 | 3 235 | 427 | 671 | 869 | 1 138 | 130 | 3 235 |
| Itália | 292 | 1 287 | 112 | 51 | 250 | 925 | 2 917 | 309 | 532 | 1 250 | 662 | 164 | 2 917 |
| Japão | 682 | 1 013 | 144 | 74 | 55 | 214 | 2 182 | 630 | 629 | 572 | 332 | 19 | 2 182 |
| Noruega | 2 245 | 1 218 | 717 | 348 | 646 | 642 | 5 816 | 654 | 1 531 | 1 110 | 2 143 | 378 | 5 816 |
| Nova Zelândia | 38 | 58 | 29 | 12 | 30 | 65 | 232 | 61 | 104 | 56 | 11 | — | 232 |
| Panamá | 548 | 1 536 | 153 | 31 | 237 | 1 104 | 3 609 | 131 | 731 | 1 054 | 1 260 | 433 | 3 609 |
| Reino Unido | 3 792 | 6 896 | 2 444 | 1 132 | 1 553 | 2 733 | 18 550 | 1 853 | 3 189 | 5 815 | 6 042 | 1 651 | 18 550 |
| Suécia | 470 | 654 | 214 | 75 | 134 | 566 | 2 113 | 563 | 829 | 267 | 419 | 35 | 2 113 |
| U.R.S.S. | 37 | 334 | 172 | 202 | 319 | 1 158 | 2 222 | 463 | 1 053 | 497 | 132 | 77 | 2 222 |
| Domínios e colônias britânicas não especificados | 150 | 377 | 43 | 52 | 110 | 449 | 1 181 | 356 | 434 | 337 | 54 | — | 1 181 |
| Outros países | 1 101 | 1 316 | 276 | 78 | 407 | 2 082 | 5 260 | 1 150 | 2 139 | 1 042 | 438 | 441 | 5 260 |
| **TOTAL** | **13 214** | **41 864** | **6 658** | **2 911** | **5 908** | **16 690** | **87 245** | **9 636** | **17 835** | **34 191** | **21 399** | **4 184** | **87 245** |

**FONTE** — *Anuário Estatístico Italiano, 1952.*

**NOTA** — Não estão incluídos os navios a vapor e a motor, de tonelagem bruta inferior a 100 toneladas, e os veleiros de tonelagem líquida inferior a 100 toneladas. Estão, também, excluídos os navios que trafegam no Mar Cáspio, os navios de madeira ou mistos trafegando nos Grandes Lagos da América do Norte, os navios de madeira ou mistos, de tonelagem bruta *inferior a 300 toneladas, munidos de máquinas* auxiliares, pertencentes ao Japão, e os navios à vela pertencentes à Grécia, ao Japão, à U.R.S.S. e à Turquia. Os navios à vela, munidos de meios de propulsão mecânica, foram incluídos entre os navios a vapor ou entre os navios a motor, segundo o tipo de máquina que possuem.

# TABELAS INTERNACIONAIS

## XXVII — MOVIMENTO MARÍTIMO

### TONELAGEM LÍQUIDA DOS NAVIOS ENTRADOS E SAÍDOS E TONELAGEM DAS MERCADORIAS EMBARCADAS E DESEMBARCADAS, EM DIVERSOS PAÍSES — 1937/52

| PAÍSES | Anos | NAVIOS (1 000 t líquidas de registro) | | MERCADORIAS (1 000 t) | |
|---|---|---|---|---|---|
| | | Entradas | Saídas | Embarcadas | Desembarcadas |
| África Ocidental Francesa (1) | 1937 | (2) 13 533 | ... | 2 339 | 1 801 |
| | 1948 | (2) 6 778 | ... | 1 184 | 1 470 |
| | 1949 | (2) 7 984 | ... | 1 451 | 1 737 |
| | 1950 | (2) 11 149 | ... | 1 796 | 2 195 |
| | 1951 | (2) 11 584 | ... | 1 938 | 2 696 |
| | (3)1952 | (2) 12 800 | ... | 2 056 | 2 503 |
| Alemanha (4) | 1937 | (2) 26 500 | (2) 23 700 | 16 704 | 25 236 |
| | 1948 | (2) 10 776 | (2) 6 468 | 3 880 | 13 222 |
| | 1949 | (2) 15 096 | (2) 10 260 | 5 318 | 15 552 |
| | 1950 | (2) 16 380 | (2) 15 000 | 9 887 | 13 477 |
| | 1951 | 17 782 | 12 639 | 10 265 | 20 482 |
| | (3)1952 | 21 817 | 14 933 | 10 565 | 24 421 |
| Argélia | 1937 | 7 359 | 7 820 | 7 191 | 3 894 |
| | 1948 | 3 916 | 4 675 | 5 445 | 2 938 |
| | 1949 | 5 179 | 6 747 | 6 171 | 2 911 |
| | 1950 | 5 919 | 7 620 | 6 810 | 3 155 |
| | 1951 | 6 167 | 7 722 | 6 695 | 3 813 |
| | (3)1952 | ... | ... | 6 871 | 3 652 |
| Antilhas Holandesas (5)(6) | 1937 | (2) 18 816 | (2) 18 893 | ... | ... |
| | 1948 | (2) 35 509 | (2) 35 669 | ... | ... |
| | 1949 | 17 000 | 18 700 | ... | ... |
| | 1950 | 18 700 | 17 800 | ... | ... |
| | 1951 | 17 500 | ... | ... | ... |
| | (3)1952 | ... | ... | ... | ... |
| Argentina | 1937 | (2) 11 403 | ... | (7) 18 235 | (7) 10 335 |
| | 1948 | (2) 9 713 | ... | (7) 8 759 | (7) 14 333 |
| | 1949 | (2) 8 631 | ... | 5 870 | 11 888 |
| | 1950 | (2) 9 962 | ... | 7 381 | 10 511 |
| | 1951 | (2) 9 246 | ... | 5 691 | 11 801 |
| | (3)1952 | (2) 8 972 | ... | 2 977 | 10 940 |
| Austrália (8) | 1937 | 5 441 | 5 612 | 5 741 | 5 085 |
| | 1948 | 4 828 | 4 707 | 5 448 | 6 359 |
| | 1949 | 6 229 | 5 828 | 6 436 | 7 685 |
| | 1950 | 7 972 | 6 209 | 6 082 | 10 232 |
| | 1951 | 8 200 | 6 169 | 6 369 | 11 932 |
| | (3)1952 | 8 580 | 6 118 | 5 393 | 13 054 |
| Bélgica | 1937 | 28 563 | 26 308 | 13 511 | 18 299 |
| | 1948 | 21 551 | 16 830 | 7 265 | 16 040 |
| | 1949 | 18 836 | 19 417 | 9 119 | 12 959 |
| | 1950 | 20 849 | 22 289 | 11 562 | 11 924 |
| | 1951 | 21 958 | 21 962 | 14 607 | 17 047 |
| | (3)1952 | 21 375 | 21 921 | 12 407 | 17 610 |
| BRASIL | 1937 | (2)(6) 29 162 | (2)(6) 29 080 | (9)(10) 3 296 | (9)(10) 5 100 |
| | 1948 | (2)(6) 27 707 | (2)(6) 27 616 | (9)(10) 4 658 | (9)(10) 6 804 |
| | 1949 | (2)(6) 31 588 | (2)(6) 31 426 | (9)(10) 3 744 | (9)(10) 7 179 |
| | 1950 | (1)(2)(6) 46 877 | (1)(2)(6) 46 672 | (9)(10) 3 819 | (9)(10) 8 968 |
| | 1951 | (1)(2)(6) 45 983 | (1)(2)(6) 45 817 | (9)(10) 4 852 | (9)(10) 10 994 |
| | (3)1952 | ... | ... | (9)(10) 4 091 | (9)(10) 11 395 |
| Canadá (11) | 1937 | (2)(6)(12) 45 603 | (2)(6)(12) 45 766 | (12)(13) 13 810 | (12)(13) 10 040 |
| | 1948 | (2) 37 843 | (2) 39 009 | 18 450 | 33 388 |
| | 1949 | 24 461 | 24 306 | 20 286 | 25 650 |
| | 1950 | 28 742 | 24 776 | 19 197 | 33 427 |
| | 1951 | 30 181 | 27 517 | 24 748 | 34 717 |
| | (3)1952 | 31 919 | 30 230 | 29 542 | 35 159 |

# TABELAS INTERNACIONAIS

## XXVII — MOVIMENTO MARÍTIMO

### TONELAGEM LÍQUIDA DOS NAVIOS ENTRADOS E SAÍDOS E TONELAGEM DAS MERCADORIAS EMBARCADAS E DESEMBARCADAS, EM DIVERSOS PAÍSES — 1937/52

| PAÍSES | Anos | NAVIOS (1 000 t líquidas de registro) | | MERCADORIAS (1 000 t) | |
|---|---|---|---|---|---|
| | | Entradas | Saídas | Embarcadas | Desembarcadas |
| Ceilão | 1937 | 10 688 | 10 412 | 648 | 1 434 |
| | 1948 | 5 695 | 5 632 | 753 | 1 694 |
| | 1949 | 7 678 | 6 834 | 695 | 1 906 |
| | 1950 | 7 982 | 7 037 | 727 | 1 939 |
| | 1951 | 7 857 | 7 047 | 717 | 2 133 |
| | (3)1952 | 8 504 | 7 599 | 805 | 2 088 |
| Chile | 1937 | ... | (2) 2 693 | (14) 4 274 | (14) 1 366 |
| | 1948 | ... | (2) 2 949 | (14) 5 272 | (14) 2 129 |
| | 1949 | ... | (2) 2 897 | (14) 5 110 | (14) 1 997 |
| | 1950 | ... | (2) 3 013 | (14) 5 142 | (14) 1 707 |
| | 1951 | ... | (2) 3 046 | (14) 5 299 | (14) 2 338 |
| | (3)1952 | ... | (2) 3 009 | (14) 4 298 | (14) 2 235 |
| Colômbia | 1937 | (2) 6 630 | (2) 6 633 | 2 954 | 409 |
| | 1948 | (2) 6 023 | (2) 6 033 | 2 965 | 810 |
| | 1949 | (2) 6 504 | (2) 6 477 | 3 587 | 721 |
| | 1950 | (2) 6 650 | (2) 6 588 | 4 732 | 1 038 |
| | 1951 | (2) 6 979 | (2) 6 956 | 5 060 | 1 048 |
| | (3)1952 | (2) 7 739 | (2) 7 719 | 4 361 | 1 049 |
| Cuba | 1937 | ... | ... | ... | ... |
| | 1948 | (6) 5 198 | (6) 7 513 | 7 810 | 3 473 |
| | 1949 | (6) 5 549 | (6) 6 697 | 6 657 | 3 404 |
| | 1950 | (6) 6 190 | (6) 7 267 | 7 250 | 4 126 |
| | 1951 | (6) 6 392 | (6) 6 711 | 7 380 | 4 439 |
| | (3)1952 | ... | ... | ... | ... |
| Dinamarca | 1937 | 9 288 | 5 061 | 2 375 | 11 411 |
| | 1948 | 6 480 | 3 620 | 1 476 | 7 860 |
| | 1949 | 8 099 | 3 896 | 1 670 | 10 247 |
| | 1950 | 9 683 | 4 756 | 2 198 | 12 370 |
| | 1951 | 9 427 | 5 191 | 2 361 | 11 988 |
| | (3)1952 | 9 705 | 5 662 | 2 651 | 11 818 |
| Egito | 1937 | ... | ... | (1) 3 473 | (1) 6 770 |
| | 1948 | ... | ... | 2 911 | 5 075 |
| | 1949 | ... | ... | 2 730 | 5 090 |
| | 1950 | ... | ... | 2 802 | 5 482 |
| | 1951 | ... | ... | 3 139 | 6 169 |
| | (3)1952 | ... | ... | 1 995 | 4 866 |
| Espanha (15) | 1937 | ... | ... | ... | ... |
| | 1948 | 6 988 | 9 706 | 3 882 | 3 900 |
| | 1949 | 4 340 | 6 217 | 3 975 | 4 821 |
| | 1950 | 7 281 | 8 957 | 4 051 | 4 986 |
| | 1951 | 7 409 | 8 206 | 5 988 | 4 532 |
| | (3)1952 | ... | ... | 6 310 | 5 433 |
| Estados Unidos (16) | 1937 | 51 616 | 59 743 | (17)(18) 55 433 | (17)(18) 42 738 |
| | 1948 | 53 944 | 68 493 | (18) 80 115 | (18) 61 159 |
| | 1949 | 59 360 | 62 141 | (18) 65 195 | (18) 70 190 |
| | 1950 | 66 792 | 60 235 | (18) 56 867 | (18) 87 728 |
| | 1951 | 70 280 | (19) 81 112 | (18) 104 910 | (18) 91 210 |
| | (3)1952 | (19) 76 563 | (19) 78 716 | (18) 93 156 | (18) 97 408 |
| Filipinas | 1937 | 4 448 | 5 231 | 2 742 | 1 871 |
| | 1948 | (20) 5 319 | (20) 6 184 | (20) 602 | (20) 2 321 |
| | 1949 | (20) 5 930 | (20) 5 562 | (20) 545 | (20) 2 553 |
| | 1950 | (20) 5 377 | (20) 5 256 | (20) 307 | (20) 1 878 |
| | 1951 | 6 118 | 8 045 | 3 123 | 2 637 |
| | (3)1952 | 6 402 | 10 643 | 4 414 | 2 580 |

# TABELAS INTERNACIONAIS

## XXVII — MOVIMENTO MARÍTIMO

### TONELAGEM LÍQUIDA DOS NAVIOS ENTRADOS E SAÍDOS E TONELAGEM DAS MERCADORIAS EMBARCADAS E DESEMBARCADAS, EM DIVERSOS PAÍSES — 1937/52

| PAÍSES | Anos | NAVIOS (1 000 t líquidas de registro) | | MERCADORIAS (1 000 t) | |
|---|---|---|---|---|---|
| | | Entradas | Saídas | Embarcadas | Desembarcadas |
| Finlândia | 1937 | 3 758 | 5 598 | 8 152 | 4 499 |
| | 1948 | 2 850 | 2 863 | 4 049 | 4 592 |
| | 1949 | 2 487 | 3 328 | 4 705 | 3 223 |
| | 1950 | 2 948 | 4 199 | 6 001 | 4 021 |
| | 1951 | 3 590 | 4 978 | 7 257 | 5 537 |
| | (3)1952 | 4 041 | 4 620 | 5 912 | 5 471 |
| França | 1937 | 54 670 | 44 196 | (21)(22) 12 601 | (22) 35 873 |
| | 1948 | 30 307 | 20 511 | (21) 10 179 | 34 889 |
| | 1949 | 36 521 | 28 246 | (21) 15 190 | 36 075 |
| | 1950 | 34 280 | 27 514 | (21) 19 232 | 31 525 |
| | 1951 | 42 033 | 31 849 | (21) 22 603 | 40 936 |
| | (3)1952 | 46 000 | 34 767 | (21) 22 322 | 42 458 |
| Grécia | 1937 | (2) 5 903 | (2) 5 847 | 781 | 2 670 |
| | 1948 | (2) 3 973 | (2) 3 817 | 167 | 2 700 |
| | 1949 | (2) 4 599 | (2) 4 068 | 200 | 2 907 |
| | 1950 | (2) 5 308 | (2) 5 306 | 205 | 3 095 |
| | 1951 | (2)(23) 4 548 | ... | 454 | 3 520 |
| | (3)1952 | ... | ... | 758 | 2 937 |
| Holanda | 1937 | 25 070 | 22 148 | (24)(25) 22 064 | (24) 30 820 |
| | 1948 | 15 278 | 12 393 | (24) 7 157 | (24) 16 021 |
| | 1949 | 18 831 | 15 670 | (24) 10 343 | (24) 18 661 |
| | 1950 | 23 804 | 19 626 | (24) 15 017 | (24) 23 867 |
| | 1951 | 28 045 | 19 264 | (24) 13 780 | (24) 34 247 |
| | (3)1952 | 30 747 | 21 532 | (24) 14 161 | (24) 37 016 |
| Hong-Kong (26) | 1937 | (2) 18 132 | (2) 18 060 | ... | ... |
| | 1948 | (2) 10 754 | (2) 10 685 | 1 242 | 2 833 |
| | 1949 | (2) 13 101 | (2) 12 956 | 1 853 | 3 715 |
| | 1950 | (2) 12 861 | (2) 12 936 | 2 538 | 4 334 |
| | 1951 | (2) 11 534 | (2) 11 616 | 1 946 | 3 738 |
| | (3)1952 | (2) 10 914 | (2) 10 942 | 1 535 | 3 403 |
| Índia (27) | 1937 | 8 754 | 9 450 | ... | ... |
| | 1948 | 7 752 | 6 804 | ... | ... |
| | 1949 | 8 892 | 6 708 | ... | ... |
| | 1950 | 8 040 | 7 284 | ... | ... |
| | 1951 | 9 324 | 7 788 | ... | ... |
| | (3)1952 | 9 276 | 8 868 | ... | ... |
| Indochina | 1937 | (2) 5 269 | (2) 5 275 | 4 221 | 547 |
| | 1948 | ... | ... | 500 | 531 |
| | 1949 | ... | ... | ... | ... |
| | 1950 | (2) 2 504 | (2) 2 022 | ... | ... |
| | 1951 | (2) 3 431 | (2) 3 428 | 968 | 1 242 |
| | (3)1952 | (2) 3 983 | (2) 3 951 | 820 | 1 733 |
| Indonésia (28) | 1937 | ... | ... | 11 437 | 1 996 |
| | 1948 | ... | ... | 5 185 | 1 924 |
| | 1949 | ... | ... | 7 649 | 3 033 |
| | 1950 | ... | ... | 8 445 | 2 791 |
| | 1951 | ... | ... | 8 992 | 3 451 |
| | (3)1952 | ... | ... | 9 848 | 4 401 |
| Irã (29) | 1937 | (2)(30) 7 136 | (2)(30) 7 214 | (31) 5 929 | (31) 331 |
| | 1948 | (2) 11 994 | (2) 11 952 | 26 859 | ... |
| | 1949 | (2) 13 425 | (2) 12 997 | 23 250 | 1 193 |
| | 1950 | (2) 14 905 | (2) 14 912 | 26 476 | 918 |
| | 1951 | (2) 5 408 | (2) 5 413 | 10 093 | 411 |
| | (3)1952 | ... | ... | ... | ... |

# TABELAS INTERNACIONAIS

## XXVII — MOVIMENTO MARÍTIMO

### TONELAGEM LÍQUIDA DOS NAVIOS ENTRADOS E SAÍDOS E TONELAGEM DAS MERCADORIAS EMBARCADAS E DESEMBARCADAS, EM DIVERSOS PAÍSES — 1937/52

| PAÍSES | Anos | NAVIOS (1 000 t líquidas de registro) | | MERCADORIAS (1 000 t) | |
|---|---|---|---|---|---|
| | | Entradas | Saídas | Embarcadas | Desembarcadas |
| Irlanda | 1937 | 7 862 | 5 217 | ... | ... |
| | 1948 | 5 503 | 3 721 | ... | ... |
| | 1949 | 6 483 | 4 403 | ... | ... |
| | 1950 | 7 510 | 4 783 | ... | ... |
| | 1951 | 7 498 | 4 718 | ... | ... |
| | (3)1952 | 7 314 | 4 655 | ... | ... |
| Itália | 1937 | 20 353 | 14 289 | 4 328 | 19 930 |
| | 1948 | 16 147 | 10 015 | 2 554 | 19 940 |
| | 1949 | 18 896 | 12 656 | 3 534 | 21 040 |
| | 1950 | 20 329 | 13 598 | 4 135 | 21 960 |
| | 1951 | 22 903 | 14 372 | 5 336 | 27 507 |
| | (3)1952 | ... | ... | 5 626 | 28 070 |
| Iugoslávia | 1937 | (2) 5 393 | (2) 5 371 | 1 625 | 591 |
| | 1948 | (2) 1 275 | (2) 1 339 | 1 531 | 549 |
| | 1949 | (2) 1 765 | (2) 1 890 | 2 046 | 921 |
| | 1950 | (2) 1 860 | (2) 1 943 | 2 019 | 1 145 |
| | 1951 | (2) 1 880 | (2) 1 894 | 1 814 | 1 343 |
| | (3)1952 | (2) 2 226 | (2) 2 228 | 1 690 | 1 620 |
| Japão | 1937 | (2)(6) 6 9883 | (2)(6) 69 425 | (32) 12 996 | (32) 37 056 |
| | 1948 | (2) 5 123 | (2) 5 073 | (32) 1 980 | (32) 6 756 |
| | 1949 | (2) 8 202 | (2) 7 984 | (32) 2 424 | (32) 11 411 |
| | 1950 | (2) 10 129 | (2) 10 006 | (32) 3 592 | (32) 11 652 |
| | 1951 | (2) 14 449 | (2) 14 883 | (32) 3 708 | (32) 21 120 |
| | (3)1952 | (2) 17 822 | (2) 18 234 | (32) 4 968 | (32) 23 736 |
| Malaia (33) | 1937 | (34) 13 996 | (34) 13 764 | ... | ... |
| | 1948 | 11 416 | 10 703 | (35) 1 452 | (35) 1 954 |
| | 1949 | 14 341 | 12 992 | (35) 1 802 | (35) 3 175 |
| | 1950 | 14 664 | 13 556 | (35) 2 369 | (35) 3 944 |
| | 1951 | 17 709 | 16 577 | (35) 2 606 | (35) 4 918 |
| | (3)1952 | 20 209 | 19 261 | (35) 2 378 | (35) 4 815 |
| Marrocos Francês | 1937 | ... | ... | (1) 2 276 | (1) 1 118 |
| | 1948 | ... | ... | (1) 4 537 | (1) 1 998 |
| | 1949 | ... | ... | (1) 5 590 | (1) 2 048 |
| | 1950 | ... | ... | (1) 6 024 | (1) 2 080 |
| | 1951 | ... | ... | (1) 6 775 | (1) 2 842 |
| | (3)1952 | ... | ... | (1) 6 320 | (1) 3 223 |
| México | 1937 | 1 494 | 3 759 | 4 582 | 743 |
| | 1948 | 1 167 | 2 125 | 2 840 | 708 |
| | 1949 | 1 182 | 2 276 | 2 965 | 681 |
| | 1950 | 1 786 | 3 061 | 5 142 | 1 111 |
| | 1951 | 1 641 | 2 752 | 3 947 | 1 248 |
| | (3)1952 | 1 801 | 2 542 | 3 271 | 1 189 |
| Moçambique | 1937 | ... | ... | (11) 764 | (11) 829 |
| | 1948 | 5 567 | 5 496 | 2 159 | 1 777 |
| | 1949 | 6 731 | 7 439 | 2 545 | 2 014 |
| | 1950 | 7 161 | 7 107 | (36) 3 397 | (36) 2 160 |
| | 1951 | 8 035 | 8 489 | 2 670 | 2 225 |
| | (3)1952 | 7 953 | 8 510 | 2 515 | 2 274 |

# TABELAS INTERNACIONAIS

## XXVII — MOVIMENTO MARÍTIMO

### TONELAGEM LÍQUIDA DOS NAVIOS ENTRADOS E SAÍDOS E TONELAGEM DAS MERCADORIAS EMBARCADAS E DESEMBARCADAS, EM DIVERSOS PAÍSES — 1937/52

| PAÍSES | Anos | NAVIOS (1 000 t líquidas de registro) | | MERCADORIAS (1 000 t) | |
|---|---|---|---|---|---|
| | | Entradas | Saídas | Embarcadas | Desembarcadas |
| Noruega | 1937 | 5 268 | 7 300 | ... | ... |
| | 1948 | 4 509 | 6 037 | ... | ... |
| | 1949 | 4 482 | 6 326 | ... | ... |
| | 1950 | 4 941 | 6 539 | ... | ... |
| | 1951 | 5 426 | 7 048 | ... | ... |
| | (3)1952 | 5 266 | 7 822 | ... | ... |
| Nova Zelândia | 1937 | (2) 2 461 | (2) 2 062 | 1 108 | 2 816 |
| | 1948 | (2) 1 858 | (2) 1 420 | 1 277 | 3 135 |
| | 1949 | (2) 2 187 | (2) 1 704 | 1 229 | 3 423 |
| | 1950 | (2) 2 464 | (2) 1 713 | 1 325 | 3 672 |
| | 1951 | (2) 2 316 | (2) 1 562 | 1 238 | 3 956 |
| | (3)1952 | (2) 2 753 | (2) 1 791 | 1 426 | 5 007 |
| Panamá, Canal do (8) | 1937 | (2)(37) 19 303 | | (38) 10 055 | (39) 18 505 |
| | 1948 | (2)(37) 18 563 | | (38) 8 818 | (39) 15 687 |
| | 1949 | (2)(37) 18 844 | | (38) 10 058 | (39) 15 653 |
| | 1950 | (2)(37) 22 267 | | (38) 9 636 | (39) 19 699 |
| | 1951 | (2)(37) 21 462 | | (38) 11 311 | (39) 19 245 |
| | (3)1952 | (2)(37) 24 243 | | (38) 15 372 | (39) 18 779 |
| Peru | 1937 | (1)(2) 17 394 | (1)(2) 17 366 | (9) 2 776 | (9) 570 |
| | 1948 | (1)(2) 8 311 | (1)(2) 8 255 | (9) 1 726 | (9) 508 |
| | 1949 | (1)(2) 9 669 | (1)(2) 9 634 | (9) 1 751 | (9) 602 |
| | 1950 | (1)(2) 10 385 | (1)(2) 10 398 | (9) 1 801 | (9) 641 |
| | 1951 | (1)(2) 10 643 | (1)(2) 10 602 | (9) 1 847 | (9) 777 |
| | (3)1952 | (1)(2) 12 062 | (1)(2) 12 192 | (9) 1 934 | (9) 838 |
| Polônia (40) | 1937 | (2) 9 664 | (2) 9 670 | (41) 12 973 | (41) 3 234 |
| | 1948 | (2) 7 621 | (2) 7 595 | (41) 13 508 | (41) 3 089 |
| | 1949 | (2) 8 014 | (2) 8 261 | (41) 14 047 | (41) 2 861 |
| | 1950 | (2) 7 250 | ... | (41) 12 453 | (41) 3 215 |
| | 1951 | ... | ... | ... | ... |
| | (3)1952 | ... | ... | ... | ... |
| Portugal | 1937 | ... | ... | ... | ... |
| | 1948 | (2) 4 575 | ... | (24)(42) 360 | (24)(42) 1 221 |
| | 1949 | (2) 4 940 | ... | (24)(42) 280 | (24)(42) 1 430 |
| | 1950 | (2) 5 913 | ... | (24)(42) 442 | (24)(42) 1 446 |
| | 1951 | (2) 6 423 | ... | (24)(42) 835 | (24)(42) 1 407 |
| | (3)1952 | (2) 6 672 | ... | (24)(42) 736 | (24)(42) 1 550 |
| Reino Unido | 1937 | 70 420 | 61 390 | (22)(43)(44) 50 463 | (22)(43)(45) 65 637 |
| | 1948 | 50 562 | 35 762 | (43)(44) 23 803 | (43)(45) 61 923 |
| | 1949 | 54 896 | 41 520 | (43)(44) 29 318 | (43)(45) 64 574 |
| | 1950 | 57 501 | 45 275 | (43)(44) 32 179 | (43)(45) 63 941 |
| | 1951 | 63 579 | 43 568 | (43)(44) 28 632 | (43)(45) 78 863 |
| | (3)1952 | 64 200 | 47 008 | (43)(44) 33 892 | (43)(45) 77 997 |
| Suécia | 1937 | 18 504 | 18 145 | 15 731 | 15 151 |
| | 1948 | 15 775 | 13 488 | 10 139 | 15 187 |
| | 1949 | 16 210 | 15 662 | 12 312 | 13 391 |
| | 1950 | 19 857 | 18 062 | 13 850 | 16 405 |
| | 1951 | 21 777 | 19 307 | 15 137 | 19 888 |
| | (3)1952 | 22 502 | 19 749 | 14 510 | 19 265 |

# TABELAS INTERNACIONAIS

## XXVII — MOVIMENTO MARÍTIMO

### TONELAGEM LÍQUIDA DOS NAVIOS ENTRADOS E SAÍDOS E TONELAGEM DAS MERCADORIAS EMBARCADAS E DESEMBARCADAS, EM DIVERSOS PAÍSES — 1937/52

| PAÍSES | Anos | NAVIOS (1 000 t líquidas de registro) | | | | MERCADORIAS (1 000 t) | | | |
|---|---|---|---|---|---|---|---|---|---|
| | | Entradas | | Saídas | | Embarcadas | | Desembarcadas | |
| Suez, Canal de | 1937 | (2)(46) | 13 507 | (2)(47) | 13 729 | (46)(48) | 10 157 | (47)(48) | 22 619 |
| | 1948 | (2)(46) | 20 290 | (2)(47) | 20 232 | (46)(48) | 9 716 | (47)(48) | 39 653 |
| | 1949 | (2)(46) | 25 734 | (2)(47) | 25 883 | (46)(48) | 13 028 | (47((48)) | 48 027 |
| | 1950 | (2)(46) | 31 000 | (2)(47) | 30 800 | (46)(48) | 12 141 | (47)(48) | 60 468 |
| | 1951 | (2)(46) | 30 000 | (2)(47) | 30 700 | (46)(48) | 17 420 | (47)(48) | 59 333 |
| | (3)1952 | (2)(46) | 32 400 | (2)(47) | 32 700 | (46)(48) | 22 001 | (47)(48) | 61 447 |
| Trinidad e Tobago | 1937 | (2) | 5 080 | ... | | ... | | ... | |
| | 1948 | (2) | 10 550 | ... | | | 5 054 | | 4 258 |
| | 1949 | (2) | 10 352 | ... | | | 5 278 | | 4 760 |
| | 1950 | (2) | 10 755 | ... | | | 5 657 | | 4 624 |
| | 1951 | (2) | 13 095 | ... | | | 5 895 | | 4 809 |
| | (3)1952 | (2) | 16 181 | ... | | | 6 893 | | 6 463 |
| Turquia | 1937 | (2)(12) | 5 186 | ... | | ... | | ... | |
| | 1948 | (2) | 5 716 | ... | | ... | | ... | |
| | 1949 | (2) | 5 343 | ... | | ... | | ... | |
| | 1950 | (2) | 4 289 | ... | | ... | | ... | |
| | 1951 | (2) | 4 416 | ... | | ... | | ... | |
| | (3)1952 | (2) | 5 165 | ... | | ... | | ... | |
| União Sul-Africana | 1937 | | 8 363 | | 8 410 | | 3 324 | | 4 604 |
| | 1948 | ... | | ... | | | 3 162 | | 6 376 |
| | 1949 | | 8 093 | | 7 699 | | 3 112 | | 6 364 |
| | 1950 | | 8 355 | | 9 710 | | 3 276 | | 5 689 |
| | 1951 | | 8 094 | | 7 722 | | 3 265 | | 6 490 |
| | (3)1952 | | 8 055 | | 7 366 | | 2 797 | | 6 221 |
| Venezuela | 1937 | | 3 762 | | 16 132 | (9) | 26 071 | (9) | 583 |
| | 1948 | | 7 372 | | 31 685 | (9) | 67 532 | (9) | 2 124 |
| | 1949 | | 9 684 | | 31 575 | (9) | 65 505 | (9) | 2 269 |
| | 1950 | | 11 037 | | 35 385 | (9) | 74 285 | (9) | 1 718 |
| | 1951 | | 10 025 | | 42 137 | (9) | 85 268 | (9) | 1 949 |
| | (3)1952 | ... | | ... | | (9) | 92 056 | (9) | 1 828 |

**FONTE** — "UNITED NATIONS", **"Statistical Yearbook"**, 1953.

**NOTAS** — I. Salvo indicação em contrário, os dados representam a tonelagem líquida dos navios mercantes nacionais e estrangeiros, a motor ou a vela, que entram para descarga ou partem após carregamento e se referem, sòmente, a uma entrada ou saída, em cada viagem internacional. Sempre que possível, os dados excluem os navios com lastro, isto é, os que aportam sem descarregar, ou partem sem haver carregado mercadorias. — II. Os dados, referentes a mercadorias embarcadas ou desembarcadas, representam o pêso das mercadorias, inclusive embalagem, embarcadas (ou desembarcadas) nos navios de longo curso, de tôdas as bandeiras, nos portos dos países assinalados. Foram excluídos os combustíveis e as provisões para o consumo próprio dos navios, lastro e transbordos (mercadorias transbordadas de um navio importador a um navio exportador). Estão incluídas as mercadorias desembarcadas (ou embarcadas) em entrepôsto legal. — III. Os países consignados são os de movimento marítimo mais intenso dentre os que prestaram informações à fonte. Como critério seletivo dos países de maior movimento marítimo, adotou-se a escolha dos países que, em um dos anos focalizados, tenham registrado movimento marítimo de navios entrados ou saídos equivalente a 5 000 milhares de toneladas líquidas, ou em que tenham sido embarcadas, ou desembarcadas, mercadorias com pêso total de 5 000 milhares de toneladas brutas.

(1) Inclusive a navegação de cabotagem. — (2) Inclusive os navios com lastro. — (3) Dados provisórios ou estimativas. — (4) Alemanha Ocidental sòmente; os dados para 1937 referem-se aos 12 maiores portos da Alemanha Ocidental e são comparáveis com os dados de pós-guerra; em confronto, registra, va-se, em 1937, na Alemanha, dentre os limites territoriais então em vigor, o movimento seguinte: entradas — 29 759 milhares de toneladas; saídas — 24 866 milhares de toneladas. — (5) Curaçao e Aruba, sòmente; inclusive o tráfego mantido entre essas ilhas. — (6) Compreendendo tôdas as entradas e saídas. — (7) Total das importações e exportações; comparativamente, os mesmos totais alcançavam, em 1949, os resultados seguintes: mercadorias embarcadas — 5 943 milhares de toneladas; mercadorias desembarcadas — 12 162 milhares de toneladas. — (8) Período de 12 meses, terminando em 30-VI do ano indicado. — (9) Inclusive quantidades supostamente pequenas, de mercadorias importadas e exportadas por outras vias. — (10) Exclusive as mercadorias destinadas a, ou provenientes de, um entrepôsto legal. — (11) Inclusive o tráfego internacional nos Grandes Lagos e no Rio São Lourenço. — (12) Período de 12 meses, começando em 1.º-IV do ano indicado. — (13) Exclusive o tráfego nos Grandes Lagos. — (14) Exclusive as mercadorias em trânsito e as reexportações. — (15) Inclusive o movimento marítimo das Ilhas Baleares. — (16) Inclusive o tráfego internacional nos Grandes Lagos. — (17) Exclusive Alasca, Havaí e Pôrto Rico. — (18) Exclusive as mercadorias em trânsito e as exportações e importações controladas pelo "Department of Defense"; a partir de VII-1950, em face da segurança nacional, exclusive as mercadorias classificadas como "Special Category". — (19) Inclusive os navios fretados pelo "Department of the Navy, Military Sea Transportation Services". — (20) Movimento marítimo do pôrto de Manilla, sòmente; comparativamente, nêle foram embarcadas (desembarcadas) 504,2 (1988,4) milhares de toneladas de mercadorias, em 1951. — (21) Inclusive o combustível e as provisões dos navios. — (22) Dado referente a 1938. — (23) Entrada de navios no pôrto de Pireu, sòmente, abrangendo 80% do tráfego total do país. — (24) Inclusive embarcações e outras construções flutuantes rebocadas ao destino. — (25) Inclusive as provisões dos navios. — (26) A partir de 1948, os dados foram revistos com a finalidade de incluir as embarcações fluviais, os juncos e as chalupas (cêrca de 11% do total). — (27) A partir de 1948, exclusive o movimento marítimo do Paquistão; a partir de III-1948, inclusive o tráfego entre a Índia e o Paquistão. — (28) A partir de 1948, Território Federal, sòmente. — (29) Período de 12 meses, começando em 21-III do ano indicado; inclusive o tráfego no Mar Cáspio. — (30) Dado referente a 1939. — (31) Dado referente a 1933. — (32) Mercadorias transportadas por navios de aço; exclusive o material militar. — (33) Federação Malaia-Singapura. — (34) Dado referente a 1932. — (35) Embarques e desembarques de mercadorias no pôrto de Singapura, sòmente; inclusive os transbordos. — (36) No total, tráfego de cabotagem: 220 milhares de toneladas. — (37) Trânsito pelo Canal, nas duas direções. — (38) Trânsito na direção Oceano Atlântico-Oceano Pacífico. — (39) Trânsito na direção Oceano Pacífico-Oceano Atlântico. — (40) A partir de 1948, território atual. — (41) Inclusive o combustível para os navios; exclusive o trânsito do gado em pé. — (42) Mercadorias transportadas por navios portuguêses, sòmente; representavam, em 1952, cêrca de 31% da carga embarcada e 57% da carga desembarcada. — (43) Exclusive o pêso das embalagens das mercadorias; inclusive o transporte de mercadorias, por via aérea, rodoviária e ferroviária, entre a República da Irlanda e a Irlanda do Norte. — (44) Fonte: "Liverpool Steamship Owner's Association". — (45) Estimativa; fonte: "Ministry of Transport". — (46) Trânsito na direção norte-sul. — (47) Trânsito na direção sul-norte. — (48) Dados avaliados à base das declarações voluntárias dos comandantes de navios.

# TABELAS INTERNACIONAIS

## XXVIII — TRÁFEGO AÉREO-COMERCIAL, EM DIVERSOS PAÍSES — 1937/52

### 1. PERCURSO DOS VÔOS

| PAÍSES | PERCURSO (1 000 km) | | | | | | | | | |
|---|---|---|---|---|---|---|---|---|---|---|
| | 1937 | 1938 | 1939 | 1947 | 1948 | 1949 | 1950 | 1951 | 1952 (1) |
| Argentina | 330 | 421 | 571 | 10 018 | ... | 12 420 | 14 524 | 14 755 | 14 402 |
| Austrália (2) | 10 952 | 15 538 | 13 972 | 54 345 | 63 790 | 67 819 | 75 167 | 82 931 | 80 350 |
| Bélgica (3) | 2 715 | 3 331 | 2 406 | 12 468 | 11 506 | 12 004 | 13 691 | 15 114 | 19 054 |
| BRASIL (4) | 4 651 | 5 083 | 4 819 | 46 967 | 53 311 | (5) 57 300 | 65 000 | 83 619 | 86 231 |
| Canadá | (6) 14 951 | (6) 15 417 | (6) 15 482 | 35 781 | 39 102 | 42 507 | 47 123 | 52 644 | 57 332 |
| Chile (7) | 890 | 561 | 671 | 4 511 | 4 342 | 3 437 | (5) 4 216 | (1) 4 894 | 5 392 |
| China | 2 673 | 1 299 | 2 099 | (8) 16 030 | (8) (9) 23 168 | ... | ... | ... | ... |
| Colômbia (10) | 3 155 | 4 042 | 5 060 | 20 310 | 21 652 | 23 878 | 30 617 | 31 872 | 30 600 |
| Cuba | ... | (11) 1 182 | ... | 5 547 | ... | ... | (5) 7 400 | 8 120 | (5) 8 607 |
| Dinamarca | (12) 821 | (12) 1 067 | (12) 1 242 | (12) 5 302 | (12) (13) 7 377 | (13) 5 989 | (13) 7 160 | (13) 7 506 | (13) 7 869 |
| Espanha | 171 | 1 136 | 1 783 | 3 584 | 4 359 | 5 659 | 8 009 | 8 392 | 10 251 |
| Estados Unidos | (14) 120 219 | (12)(14)122 530 | (12)(14)146 195 | (12) 662 289 | 702 110 | 738 726 | 758 996 | 836 192 | 934 229 |
| Filipinas | 1 606 | 1 530 | 1 512 | 13 679 | 12 691 | 11 940 | 11 425 | 11 521 | 12 155 |
| França | 12 486 | 14 115 | 11 880 | 33 048 | (15) 37 298 | (15) 40 835 | (15) 48 057 | (15) 48 302 | (15) 54 212 |
| Holanda | 8 489 | 10 609 | 9 460 | (16) 26 791 | 33 884 | 30 250 | 33 663 | 35 995 | 40 748 |
| Índia | (17) 856 | (17) 2 272 | (17) 2 714 | 15 063 | 20 352 | 24 293 | 30 404 | 31 371 | 31 476 |
| Indonésia | ... | ... | ... | ... | 7 689 | 9 133 | 9 371 | 9 180 | 9 585 |
| Irlanda | 641 | 620 | ... | 3 268 | 4 300 | 4 104 | 4 750 | 5 292 | 5 994 |
| México | 5 620 | 6 489 | 7 913 | 34 499 | 35 565 | ... | 41 940 | 48 765 | 51 850 |
| Noruega | 298 | 722 | 688 | (18) 6 073 | (18) 6 984 | (18) 6 564 | (18) 7 870 | (18) 8 932 | (18) 9 724 |
| Nova Zelândia | (19) 1 922 | (19) 2 458 | (19) 2 595 | 6 771 | 8 774 | 10 124 | 9 988 | 11 601 | 11 001 |
| Reino Unido (2) | 17 024 | (20) 21 276 | 18 450 | 63 605 | 71 142 | 71 225 | 77 730 | 84 418 | 92 750 |
| Rodésia do Sul | 671 | 1 368 | ... | 3 009 | 4 190 | 2 811 | 2 998 | 4 481 | 5 488 |
| Suécia | 2 352 | 2 589 | 2 751 | (21) 10 592 | (21) 7 834 | (21) 9 245 | (21) 10 837 | (21) 11 784 | (21) 12 550 |
| Suíça | 1 621 | 1 717 | 1 439 | 3 419 | 5 485 | 8 359 | 8 949 | 10 436 | 10 340 |
| União Sul-Africana | 1 786 | 2 996 | 2 818 | 8 606 | 10 606 | 12 254 | 11 756 | 10 431 | 10 201 |
| Venezuela | 342 | 531 | ... | 10 504 | ... | (5) 18 100 | (5) 20 000 | (5) 25 000 | (5) 26 000 |

**FONTE** — "UNITED NATIONS", **"Statistical Yearbook"**, 1953.

**NOTAS** — I. Os dados da tabela se referem ao tráfego remunerado (inclusive o efetuado a taxas reduzidas) e compreendem os serviços regulares, nacionais e internacionais, das emprêsas registradas em cada país. Os serviços regulares abrangem os vôos suplementares, determinados pelo excesso de tráfego nas viagens regulares, e os vôos de experiência para instalação de novas linhas. — II. Os países consignados são os de tráfego aéreo-comercial mais intenso, dentre os que prestaram informações à fonte; como critério seletivo dos países de maior tráfego aéreo-comercial, adotou-se a escolha dos países que, em um dos anos focalizados, tenham atingido percurso de 5 000 milhares de quilômetros, no mínimo.

(1) Dados provisórios ou estimativas. — (2) O setor "Reino Unido", do serviço aéreo Reino Unido-Austrália, da QEA, foi incluído nos resultados dos dois países. — (3) Inclusive o tráfego da Sabena, no Congo Belga. — (4) Inclusive fraca percentagem de tráfego gratuito e não regular. — (5) Estimativa da ICAO. — (6) Vôos não regulares e regulares da TCA. — (7) Os dados se referem apenas ao tráfego da Linha Aérea Nacional. — (8) Inclusive o tráfego não regular do Transporte Aéreo Civil. — (9) Dado referente ao período janeiro/agôsto. — (10) Inclusive o tráfego gratuito e não regular. — (11) Tráfego da Cubana, sòmente. — (12) Inclusive o tráfego não regular. — (13) Inclusive a seção dinamarquesa da S.A.S. — (14) Distâncias avaliadas em quilômetros efetivamente percorridos. — (15) Tráfego da Air France, sòmente. — (16) Exclusive a divisão indonésia da K.L.M. — (17) Inclusive o tráfego gratuito. — (18) Inclusive a seção norueguesa da S.A.S. — (19) Tráfego no interior do país, sòmente. — (20) Inclusive pequena quilometragem percorrida em vôos não regulares e o tráfego de vôos especiais e fretados, efetuados pelas emprêsas de serviço regular. — (21) Inclusive a seção sueca da S.A.S.

### 2. PASSAGEIROS-QUILÔMETRO

| PAÍSES | PASSAGEIROS — QUILÔMETRO (milhares) | | | | | | | | |
|---|---|---|---|---|---|---|---|---|---|
| | 1937 | 1938 | 1939 | 1947 | 1948 | 1949 | 1950 | 1951 | 1952 (1) |
| Argentina | ... | 2 797 | ... | 88 700 | ... | 197 782 | 253 415 | 291 298 | 233 740 |
| Austrália (2) | 38 414 | 69 290 | 70 771 | 813 981 | 1 049 248 | 1 125 986 | 1 268 689 | 1 498 728 | 1 481 715 |
| Bélgica (3) | 14 456 | 18 083 | 12 820 | 214 790 | 173 368 | 193 709 | 234 897 | 277 236 | 344 112 |
| BRASIL (4) | 31 136 | 28 858 | 31 558 | 566 195 | 676 613 | (5) 744 900 | (5) 851 200 | 1 228 139 | 1 279 014 |
| Canadá | (6) 17 324 | (6) 17 973 | (6) 33 434 | 415 500 | 595 766 | 740 688 | 857 121 | 1 039 831 | 1 220 247 |
| China | 17 229 | 10 880 | 21 360 | (7) 231 123 | (7)(8) 350 549 | ... | ... | ... | ... |
| Colômbia (9) | ... | ... | ... | ... | 212 461 | 246 879 | 301 609 | 322 220 | 363 000 |
| Cuba | ... | (10) 3 079 | ... | 64 144 | ... | ... | (5) 92 900 | 117 906 | (5) 132 055 |
| Dinamarca | (11) 3 260 | (11) 5 573 | (11) 7 592 | (11) 74 129 | (11)(12) 107 540 | (12) 118 019 | (12) 148 239 | (12) 168 047 | (12) 188 669 |
| Espanha | 1 193 | 11 268 | 21 030 | 78 183 | 101 569 | 115 640 | 181 471 | 220 775 | 244 493 |
| Estados Unidos | (13)(14)748 808 | (13) 857 866 | (13) 1 214 652 | (13)12 736 325 | 12 665 561 | 14 184 203 | 16 444 829 | 21 185 531 | 25 025 174 |
| Filipinas | 2 735 | 2 539 | 2 271 | 156 907 | 174 876 | 163 825 | 187 437 | 209 585 | 213 326 |
| França (15) | 60 001 | 73 420 | 74 221 | 587 845 | (16) 815 357 | (16) 985 316 | (16)1 117 986 | (16)1 262 905 | (16)1 460 243 |
| Holanda | 46 083 | 59 758 | 60 622 | (17) 472 894 | 723 189 | 608 232 | 772 112 | 876 303 | 1 011 221 |
| Índia | (18) 318 | (18) 1 278 | (18) 2 139 | 223 379 | 283 772 | 306 706 | 375 582 | 413 904 | 389 468 |
| Indonésia | ... | ... | ... | ... | 101 905 | 125 325 | 148 216 | 159 535 | 159 372 |
| Irlanda | 1 434 | 1 992 | 877 | 47 395 | 64 744 | 68 396 | 80 164 | 96 911 | 105 610 |
| México | 26 100 | 28 830 | 34 468 | 498 894 | 551 775 | (5) 562 000 | 625 371 | 871 447 | 979 833 |
| Noruega | 1 007 | 2 369 | 2 533 | 85 424 | (19) 98 560 | (19) 134 765 | (19) 162 308 | (19) 199 691 | (19) 221 506 |
| Nova Zelândia | (20) 7 415 | (20) 10 426 | (20) 10 859 | 91 779 | 126 253 | 126 153 | 157 108 | 218 064 | 213 446 |
| Reino Unido (2) | 79 645 | (21) 85 958 | 90 714 | 709 945 | 892 440 | 989 200 | 1 277 873 | 1 713 949 | 1 978 526 |
| Suécia | 11 816 | 13 910 | 18 173 | (22) 149 526 | (22) 130 356 | (22) 180 864 | (22) 222 489 | (22) 258 365 | (22) 293 567 |
| Suíça | 11 414 | 13 575 | 10 935 | 53 805 | 80 117 | 120 325 | 147 223 | 197 160 | 223 086 |
| União Sul-Africana | 8 610 | 11 298 | 14 134 | 115 013 | 169 126 | 168 375 | 200 936 | 219 796 | 219 210 |

**FONTE** — "UNITED NATIONS", **"Statistical Yearbook"**, 1953.

**NOTAS** — I. Os dados da tabela se referem ao tráfego remunerado (inclusive o efetuado a taxas reduzidas) e compreendem os serviços regulares, nacionais e internacionais, das emprêsas registradas em cada país. Os serviços regulares abrangem os vôos suplementares, determinados pelo excesso de tráfego nas viagens regulares, e os vôos de experiência para instalação de novas linhas. — II. Os dados da tabela representam a soma dos quilômetros viajados por todos os passageiros, individualmente considerados. — III. Os países consignados são os de tráfego aéreo-comercial mais intenso (no que se refere ao transporte de passageiros), dentre os que prestaram informações à fonte; como critério seletivo dos países de maior tráfego de passageiros, adotou-se a escolha dos países que, em um dos anos focalizados, tenham registrado um total de, no mínimo, 100 000 milhares de passageiros-quilômetro.

(1) Dados provisórios ou estimativas. — (2) O setor "Reino Unido", do serviço aéreo Reino Unido-Austrália, da Q.E.A., foi incluído nos resultados dos dois países. — (3) Inclusive o tráfego da Sabena, no Congo Belga. — (4) Inclusive fraca percentagem de tráfego gratuito e não regular. — (5) Estimativa da I.C.A.O. — (6) Vôos não regulares e regulares da T.C.A. — (7) Inclusive o tráfego não regular do Transporte Aéreo Civil. — (8) Dado referente ao período janeiro/agôsto. — (9) Inclusive o tráfego gratuito e não regular. — (10) Tráfego da Cubana, sòmente. — (11) Inclusive o tráfego não regular. — (12) Inclusive a seção dinamarquesa da S.A.S. — (13) Distâncias avaliadas em quilômetros efetivamente percorridos. — (14) Inclusive o serviço internacional gratuito. — (15) Inclusive o tráfego do pessoal de serviço. — (16) Tráfego da Air France, sòmente. — (17) Exclusive a divisão indonésia da K.L.M. — (18) Inclusive o tráfego gratuito. — (19) Inclusive a seção norueguesa da S.A.S. — (20) Tráfego no interior do país, sòmente. — (21) Inclusive pequena quilometragem percorrida em vôos não regulares e o tráfego de vôos especiais e fretados, efetuados pelas emprêsas de serviço regular. — (22) Inclusive a seção sueca da S.A.S.

# TABELAS INTERNACIONAIS

## XXVIII — TRÁFEGO AÉREO-COMERCIAL, EM DIVERSOS PAÍSES — 1937/52

### 3. CARGA (TONELADAS-QUILÔMETRO)

| PAÍSES | TONELADAS-QUILÔMETRO (milhares) | | | | | | | | | | | | | | | |
|---|---|---|---|---|---|---|---|---|---|---|---|---|---|---|---|---|
| | 1937 | | 1938 | | 1939 | | 1947 | | 1948 | | 1949 | | 1950 | | 1951 | | 1952 (1) | |
| Austrália (2) | ... | | ... | | (3) | 1 411 | | 16 449 | | 25 546 | | 32 690 | | 42 395 | | 49 528 | | 54 049 |
| Bélgica (4) | | 229 | | 405 | | 252 | | 3 358 | | 3 257 | | 3 962 | | 6 834 | | 9 597 | | 12 366 |
| BRASIL (5) | | 618 | | 678 | | 764 | | 23 391 | | 31 074 | | ... | | ... | | 64 036 | | 62 050 |
| Canadá | (6) | 2 735 | (6) | 1 525 | (6) | 1 411 | | 3 196 | | 5 128 | | 7 070 | | 9 078 | | 10 498 | | 13 094 |
| China | (7) | 341 | (7) | 205 | (7) | 497 | (8) | 24 031 | (8)(9) | 42 340 | | ... | | ... | | ... | | ... |
| Dinamarca | (10) | 89 | (10) | 135 | (10) | 481 | | ... | (10)(12) | 1 063 | (11) | 1 923 | (11) | 3 402 | (11) | 4 310 | (11) | 4 218 |
| Estados Unidos | (12)(13) | 3 157 | (12)(13) | 3 912 | (12)(13) | 4 834 | | 160 994 | | 231 425 | | 293 255 | | 414 943 | | 451 124 | | 508 902 |
| Filipinas | (14) | 9 | | ... | | ... | | 5 147 | | 5 908 | | 5 226 | | 6 859 | | 8 691 | | 8 667 |
| França | | 959 | | 1 022 | | 823 | | 9 976 | (15) | 18 839 | (15) | 27 886 | (15) | 32 615 | (15) | 37 328 | (15) | 49 182 |
| Holanda | | 809 | | 1 207 | | 1 136 | (16) | 7 964 | | 15 576 | | 13 493 | | 24 334 | | 28 232 | | 34 756 |
| Índia | (17) | 2 | (17) | 13 | (17) | 28 | | 2 462 | | 4 622 | | 7 302 | | 18 157 | | 21 922 | | 20 909 |
| Indonésia | | ... | | ... | | ... | | ... | | 3 542 | | 4 608 | | 5 065 | | 5 625 | | 5 382 |
| Noruega | | 7 | | 27 | | 44 | (18) | 1 044 | (18) | 1 135 | (18) | 2 615 | (18) | 4 925 | (18) | 7 219 | (18) | 6 723 |
| Nova Zelândia | (12) | 5 | (12) | 12 | (12) | 20 | | 813 | | 1 678 | | 2 061 | | 2 866 | | 6 777 | | 4 018 |
| Reino Unido (2) | | 1 309 | (19) | 1 587 | | 1 380 | | 16 680 | | 25 377 | | 29 572 | | 35 862 | | 45 422 | | 44 351 |
| Suécia | | 346 | | 441 | | 556 | (20) | 2 522 | (20) | 1 820 | (20) | 2 991 | (20) | 5 273 | (20) | 6 597 | (20) | 6 457 |
| Suíça | | 106 | | 131 | | 95 | | 624 | | 986 | | 1 362 | | 2 530 | | 3 539 | | 3 855 |

**FONTE** — "UNITED NATIONS", "Statistical Yearbook", 1953.

**NOTAS** — I. Os dados da tabela se referem ao tráfego remunerado (inclusive o efetuado a taxas reduzidas) e compreendem os serviços regulares, nacionais e internacionais, das emprêsas registradas em cada país. Os serviços regulares abrangem os vôos suplementares, determinados pelo excesso de tráfego nas viagens regulares, e os vôos de experiência para instalação de novas linhas. — II. Os dados da tabela representam o número de quilômetros por tonelada líquida de carga. — III. A carga compreende tôdas as mercadorias de transporte remunerado, inclusive o excesso de bagagem e exclusive o correio. — IV. Os países consignados são os de tráfego aéreo-comercial mais intenso (no que se refere ao transporte de carga), dentre os que prestaram informações à fonte; como critério seletivo dos países de maior tráfego de carga, adotou-se a escolha dos países que, em um dos anos focalizados, tenham registrado um total de, no mínimo, 5 000 milhares de toneladas-quilômetro de carga transportada.

(1) Dados provisórios ou estimativas. — (2) O setor "Reino Unido", do serviço aéreo Reino-Unido-Austrália, da Q.E.A, foi incluído nos resultados dos 2 países. — (3) Dado referente a 1942. — (4) Inclusive o tráfego da Sabena, no Congo Belga. — (5) Inclusive fraca percentagem de tráfego gratuito e não regular. — (6) Vôos não regulares e regulares da T.C.A. — (7) Inclusive o correio aéreo. — (8) Inclusive o tráfego não regular do Transporte Aéreo Civil. — (9) Dado referente ao período janeiro/agôsto. — (10) Inclusive o tráfego não regular. — (11) Inclusive a seção dinamarquesa da S.A.S. — (12) Tráfego no interior do país, sòmente. — (13) Distâncias avaliadas em quilômetros efetivamente percorridos. — (14) Dado referente a 1936. — (15) Tráfego da Air France, sòmente. — (16) Exclusive a divisão indonésia da K.L.M. — (17) Inclusive o tráfego gratuito. — (18) Inclusive a seção norueguesa da S.A.S. — (19) Inclusive pequena quilometragem percorrida em vôos não regulares e o tráfego de vôos especiais e fretados, efetuados pelas emprêsas de serviço regular. — (20) Inclusive a seção sueca da S.A.S.

### 4. CORREIO (TONELADAS-QUILÔMETRO)

| PAÍSES | TONELADAS-QUILÔMETRO (milhares) | | | | | | | | | | | | | | | |
|---|---|---|---|---|---|---|---|---|---|---|---|---|---|---|---|---|
| | 1937 | | 1938 | | 1939 | | 1947 | | 1948 | | 1949 | | 1950 | | 1951 | | 1952 (1) | |
| Argentina | ... | | ... | | ... | | ... | | ... | | ... | | 1 297 | | 1 712 | | 1 804 | |
| Austrália (2) | ... | | ... | | (3) | 1 438 | | 4 545 | | 5 422 | | 5 974 | | 8 143 | | 10 270 | | 11 252 |
| Bélgica (4) | | 134 | | 432 | | 505 | | 862 | | 1 051 | | 1 272 | | 1 625 | | 2 279 | | 3 143 |
| BRASIL (5) | | 217 | | 219 | | 115 | | 896 | | 1 233 | | ... | | ... | | 1 758 | | 1 868 |
| Canadá | (6) | 138 | (6) | 606 | (6) | 623 | | 2 666 | | 4 409 | | 6 193 | | 6 629 | | 7 268 | | 8 011 |
| China | ... | | ... | | ... | | (7) | 3 729 | (7) (8) | 2 670 | | ... | | ... | | ... | | ... |
| Dinamarca | (9) | 53 | (9) | 100 | (9) | 110 | (9) | ... | (9) (10) | 652 | (10) | 691 | (10) | 955 | (10) | 1 182 | (10) | 1 544 |
| Estados Unidos | (11) | 9 779 | (11) | 10 876 | (11) | 12 571 | | 70 940 | | 85 529 | | 96 095 | | 106 868 | | 132 546 | | 141 590 |
| Filipinas | (12) | 1 | | ... | | ... | | 523 | | 571 | | 687 | | 782 | | 829 | | 1 044 |
| França | | 987 | | 1 376 | | 1 435 | | 7 105 | (13) | 9 565 | (13) | 11 298 | (13) | 14 263 | (13) | 16 092 | (13) | 18 945 |
| Holanda | | 1 409 | | 1 813 | | 1 750 | (14) | 8 239 | | 10 405 | | 8 956 | | 7 155 | | 6 252 | | 7 727 |
| Índia | (15) | 86 | (15) | 396 | (15) | 329 | | 815 | | 1 073 | | 2 938 | | 4 255 | | 4 523 | | 5 247 |
| Indonésia | ... | | ... | | ... | | ... | | | 1 122 | | 1 584 | | 1 343 | | 1 516 | | 1 756 |
| Noruega | | 25 | | 76 | | 68 | (16) | 486 | (16) | 546 | (16) | 761 | (16) | 1 022 | (16) | 1 293 | (16) | 1 672 |
| Nova Zelândia | (11) | 24 | (11) | 44 | (11) | 43 | | 479 | | 534 | | 595 | | 678 | | 1 031 | | 989 |
| Reino Unido (2) | | 6 303 | (17) | 14 552 | | 11 579 | | 13 474 | | 16 250 | | 17 262 | | 19 850 | | 25 246 | | 27 055 |
| Suécia | | 255 | | 334 | | 279 | (18) | 766 | (18) | 623 | (18) | 1 033 | (18) | 1 454 | (18) | 1 816 | (18) | 2 373 |
| Suíça | | 72 | | 137 | | 106 | | 227 | | 265 | | 448 | | 1 413 | | 1 229 | | 1 603 |
| União Sul-Africana | | 306 | | 588 | ... | | | 1 660 | | 3 247 | | 4 011 | | 4 228 | | 3 089 | | 3 040 |

**FONTE** — "UNITED NATIONS", "Statistical Yearbook", 1953.

**NOTAS** — I. Os dados da tabela se referem ao tráfego remunerado (inclusive o efetuado a taxas reduzidas) e compreendem os serviços regulares, nacionais e internacionais, das emprêsas registradas em cada país. Os serviços regulares abrangem os vôos suplementares, determinados pelo excesso de tráfego nas viagens regulares, e os vôos de experiência para instalação de novas linhas. — II. Os dados da tabela representam o número de quilômetros por tonelada líquida de correspondência transportada. — III. Os países consignados são os de tráfego aéreo-postal mais intenso, dentre os que prestaram informações à fonte; como critério seletivo dos países de maior tráfego aéreo-postal, adotou-se a escolha dos países que, em um dos anos focalizados, tenham registrado um total de, no mínimo, 1 000 toneladas-quilômetro de carga postal transportada.

(1) Dados provisórios ou estimativas. — (2) O setor "Reino Unido", do serviço aéreo Reino Unido-Austrália, da Q.E.A, foi incluído nos resultados dos dois países. — (3) Dado referente a 1942. — (4) Inclusive o tráfego da Sabena, no Congo Belga. — (5) Inclusive fraca percentagem de tráfego gratuito e não regular. — (6) Vôos não regulares e regulares da T.C.A. — (7) Inclusive o tráfego não regular do Transporte Aéreo Civil. — (8) Dado referente ao período janeiro/agôsto. — (9) Inclusive o tráfego não regular. — (10) Inclusive a seção dinamarquesa da S.A.S. — (11) Tráfego no interior do país, sòmente. — (12) Dado referente a 1936. — (13) Tráfego da Air France, sòmente. — (14) Exclusive a divisão indonésia da K.L.M. — (15) Inclusive o tráfego gratuito. — (16) Inclusive a seção norueguesa da S.A.S. — (17) Inclusive pequena quilometragem percorrida em vôos não regulares e o tráfego de vôos especiais e fretados, efetuados pelas emprêsas de serviço regular. — (18) Inclusive a seção sueca da S.A.S.

# QUADROS INTERNACIONAIS

## XXIX — TRÁFEGO POSTAL E TELEGRÁFICO, EM DIVERSOS PAÍSES — 1937/52

| PAÍSES | MOVIMENTO DE CARTAS (1 000) | | | | MOVIMENTO DE TELEGRAMAS (1 000) | | | |
|---|---|---|---|---|---|---|---|---|
| | Ano de referência | Interno | Externo | | Ano de referência | Interno | Externo | |
| | | | Recebidas | Remetidas | | | Recebidos | Remetidos |
| África Ocidental Francesa | 1951 | 15 996 | 14 656 | 8 141 | 1951 | 2 095 | 172 | 194 |
| Alemanha | (1) 1951 | 4 501 000 | 126 000 | 168 000 | (2)(3) 1951 | 19 481 | 3 325 | 3 390 |
| Argentina | (4) 1952 | 1 337 000 | 39 000 | 10 000 | (4) 1949 | 22 604 | 1 097 | 998 |
| Austrália | (4)(5) 1952 | 1 334 000 | 88 000 | 44 000 | (5) 1951 | 34 473 | (6) 1 047 | (6) 1 023 |
| Áustria | 1951 | 826 049 | 38 929 | 42 253 | 1951 | 3 658 | 942 | 956 |
| Bélgica | (4) 1952 | 1 840 000 | 80 000 | 77 000 | 1951 | 4 614 | 1 624 | 1 451 |
| Birmânia | ... | ... | ... | ... | 1951 | 594 | 132 | 138 |
| BRASIL (7) | 1951 | 2 084 000 | 42 000 | 34 000 | ... | ... | ... | ... |
| Bulgária | 1947 | 527 724 | 7 115 | 4 283 | ... | ... | ... | ... |
| Canadá | (3)(4) 1952 | ——— | 2 818 000 | ——— | 1951 | (8) 19 195 | 868 | 918 |
| Ceilão | (9) 1951 | 228 343 | 16 507 | 11 599 | 1951 | 2 901 | 362 | 1 155 |
| Chile | 1937 | 93 782 | 7 119 | 5 354 | 1951 | 5 685 | 163 | 152 |
| China | 1947 | 1 028 000 | 51 000 | 34 000 | ... | ... | ... | ... |
| Chipre | (4) 1952 | 10 137 | 9 743 | 2 453 | ... | ... | ... | ... |
| Congo Belga (10) | (4) 1952 | 23 527 | 10 620 | 6 054 | 1951 | 544 | 116 | 128 |
| Costa do Ouro | (3)(4) 1952 | 17 588 | 11 437 | 5 051 | ... | ... | ... | ... |
| Dinamarca | (3) 1951 | 388 451 | 24 682 | 23 434 | (3)(11) 1951 | 1 850 | 1 191 | 1 118 |
| Egito | (4) 1952 | 159 286 | 32 500 | 20 112 | (12) 1947 | 2 796 | 267 | 215 |
| Espanha | (4) 1952 | 1 144 000 | 72 000 | 55 000 | 1951 | (13) 19 202 | 1 336 | 1 302 |
| Estados Unidos | (4)(5) 1952 | (13)(14)45 064 000 | ... | 434 134 | 1951 | (15) 181 342 | ——— | 20 884 ——— |
| Finlândia | (4) 1952 | 146 387 | 22 825 | 8 732 | 1951 | 730 | 424 | 477 |
| França | 1951 | 3 386 000 | ... | 178 000 | (16) 1951 | 16 850 | 4 528 | 4 092 |
| Sarre | (4) 1952 | 55 699 | 19 140 | 25 943 | ... | ... | ... | ... |
| Grécia | 1951 | 126 794 | 68 359 | 13 526 | 1951 | 5 422 | 532 | 484 |
| Holanda | 1951 | 1 416 000 | 59 000 | 74 000 | 1951 | 2 998 | 2 194 | 2 110 |
| Honduras | ... | ... | ... | ... | 1951 | 2 401 | 105 | 107 |
| Hong-Kong | ... | ... | ... | ... | 1951 | — | 1 384 | 1 649 |
| Hungria | 1947 | 380 000 | 22 000 | 28 000 | 1947 | 3 264 | 379 | 351 |
| Índia | 1950 | ——— | 2 147 000 | ——— | (3) 1951 | 23 773 | 2 804 | 1 845 |
| Indochina | (4) 1952 | 27 098 | 19 093 | 14 834 | (17) 1951 | 644 | 135 | 212 |
| Indonésia | 1951 | 117 536 | 12 492 | 6 715 | 1951 | 1 767 | 599 | 678 |
| Irã | (18) 1949 | 32 799 | 3 944 | 1 887 | (18) 1950 | 4 825 | ——— | 379 ——— |
| Iraque | 1950 | 16 825 | 4 425 | 4 734 | ... | ... | ... | ... |
| Irlanda | (3)(4) 1952 | 228 620 | 52 431 | 53 659 | 1951 | 1 659 | 1 312 | 928 |
| Israel | (4) 1952 | 50 147 | 12 548 | 14 885 | 1951 | 670 | 418 | 475 |
| Itália | ... | ... | ... | ... | (5) 1951 | 30 524 | 2 985 | 2 809 |
| Iugoslávia | (4) 1952 | 209 140 | 8 171 | 8 917 | 1951 | 5 581 | 250 | 204 |
| Japão | 1951 | 3 460 000 | 15 309 | 17 927 | 1951 | 97 386 | 1 486 | 1 933 |
| Líbano e Síria | (4) 1952 | 4 759 | 12 314 | 10 159 | 1951 | 507 | 466 | 439 |
| Luxemburgo | (4) 1952 | 32 180 | 11 914 | 5 370 | 1951 | 140 | 85 | 100 |
| Madagascar | 1951 | 13 635 | 11 593 | 6 019 | 1951 | 1 318 | 58 | 63 |
| Malaia, Federação (19) | (4) 1952 | 86 619 | 25 710 | 20 989 | 1951 | 824 | 1 350 | 1 263 |
| Marrocos Francês | (4) 1952 | 36 220 | 29 025 | 24 564 | 1951 | 309 | 652 | 771 |
| México | (4) 1952 | 475 847 | 85 909 | 101 215 | 1951 | 17 681 | 765 | 614 |
| Nigéria | 1951 | 54 092 | 22 430 | 8 049 | ... | ... | ... | ... |
| Noruega | (4)(5) 1952 | 263 300 | 21 406 | 17 898 | (5) 1951 | 5 634 | 882 | 817 |
| Nova Zelândia | 1951 | 320 406 | ... | 19 126 | (3) 1951 | 7 136 | 613 | 617 |
| Paquistão | 1951 | 310 813 | 94 550 | 67 309 | (3) 1951 | 2 768 | 774 | 773 |
| Peru | ... | ... | ... | ... | 1950 | 5 850 | 177 | 174 |
| Polônia (20) | 1948 | 137 121 | 45 022 | 36 229 | ... | ... | ... | ... |
| Portugal | (4) 1952 | 233 453 | 26 511 | 25 977 | 1951 | 2 342 | 694 | 608 |
| Quênia, Uganda e Tanganica | (4) 1952 | 51 916 | 18 456 | 9 864 | 1951 | 2 226 | 291 | 310 |
| Reino Unido | (3) 1951 | 8 335 000 | 307 000 | 415 000 | (3) 1951 | 38 626 | 10 470 | 10 770 |
| Rodésia do Norte | (4) 1952 | 10 046 | 7 015 | 4 678 | ... | ... | ... | ... |
| Rodésia do Sul | (4) 1952 | 41 033 | 18 851 | 16 354 | 1951 | 571 | 661 | 633 |
| Rumânia | 1937 | 415 971 | 22 131 | 16 584 | ... | ... | ... | ... |
| Salvador | ... | ... | ... | ... | 1951 | 1 300 | 26 | 19 |
| Suécia | (4) 1952 | 875 019 | 47 709 | 34 222 | (5) 1951 | 4 993 | 1 571 | 1 568 |
| Suíça | (4) 1952 | 962 000 | 80 700 | 96 300 | 1951 | 797 | 2 042 | 1 886 |
| Tcheco-Eslováquia | 1946 | 800 766 | 31 373 | 24 168 | ... | ... | ... | ... |
| Turquia | 1951 | 149 212 | 18 860 | 14 952 | 1951 | 7 146 | 463 | 429 |
| União Sul-Africana | (4) 1952 | 562 012 | 44 281 | 35 071 | (3) 1951 | 11 460 | 1 159 | 1 118 |
| U.R.S.S. | 1937 | 1 631 000 | 8 000 | 9 000 | ... | ... | ... | ... |
| Uruguai | ... | ... | ... | ... | 1951 | 1 390 | 410 | 360 |
| Venezuela | 1950 | 63 772 | 20 652 | 16 124 | ... | ... | ... | ... |

**FONTE** — "UNITED NATIONS", **"Statistical Yearbook"**, 1953.

**NOTAS** — I. Os dados referentes ao tráfego postal compreendem cartas (aéreas, porte comum e registradas), cartões postais, impressos, "papiers d'affaires", pequenas amostras comerciais, encomendas de pequeno volume e discos postais. Incluem também o tráfego gratuito, mas excluem encomendas comuns e cartas e encomendas com valor declarado. **Movimento interno:** Corresponde às cartas distribuídas dentro do território nacional. **Movimento externo:** Corresponde às cartas recebidas do exterior ou remetidas para fora do território nacional. Está excluído o tráfego postal em trânsito pelos países. Uma vez que os dados são informados à União Postal Universal pelos Governos membros, presume-se que reflitam as alterações dos territórios nacionais e dos métodos estatísticos. — II. Os dados relativos ao tráfego telegráfico compreendem todos os tipos de telegramas, inclusive os cabogramas e radiogramas. Está excluído o tráfego telegráfico em trânsito pelos países. Uma vez que os dados são informados à União Internacional de Telecomunicações pelos Governos membros, presume-se que reflitam as alterações dos territórios nacionais e dos métodos estatísticos. — III. Com referência ao Brasil, os elementos mais recentemente divulgados pela estatística oficial podem ser vistos no capítulo "Vias de Comunicação", dêste Anuário.

(1) Alemanha Ocidental e "Grande Berlim", sòmente, sendo o tráfego entre as zonas de ocupação considerado externo. — (2) Alemanha Ocidental, sòmente. — (3) Período de 12 meses, começando em 1.º-IV do ano indicado. — (4) Dados provisórios ou estimativas. — (5) Período de 12 meses, terminando em 30-VI do ano indicado. — (6) Dado referente a 1948. — (7) Dados oficiais fornecidos diretamente ao Bureau Estatístico das Nações Unidas. — (8) Os telegramas recebidos e remetidos por via terrestre são computados no tráfego interno. — (9) Período de 12 meses, terminando em 31-III do ano indicado. — (10) Inclusive Ruanda-Urundi. — (11) Inclusive as Ilhas Faeroe e a Groenlândia. — (12) Período de 12 meses, começando em 1º-V do ano indicado. — (13) Dado referente a 1950. — (14) Tráfego interno e externo, inclusive os "colis" comuns e as cartas e "colis" com valor declarado. — (15) As mensagens enviadas ao Canadá, México e Saint Pierre et Miquelon estão compreendidas no tráfego interno. — (16) Inclusive Argélia, Guadelupe, Martinica, Guiana Francesa e Reunião. — (17) Cambodge e Vietnam, sòmente. — (18) Período de 12 meses, começando em 21-III do ano indicado. — (19) Inclusive Singapura. — (20) Território atual.

# TABELAS INTERNACIONAIS

## XXX — NÚMERO DE TELEFONES, EM DIVERSOS PAÍSES — 1937/51

| PAÍSES | NÚMERO DE TELEFONES | | | PAÍSES | NÚMERO DE TELEFONES | | |
|---|---|---|---|---|---|---|---|
| | 1937 | 1948 | 1951 | | 1937 | 1948 | 1951 |
| Alemanha (1) | 3 623 697 | (1) 1 855 840 | (1) 2 700 104 | Índia | (6) 77 827 | (2) 126 412 | 163 811 |
| Argentina | 377 473 | (2) 679 335 | 852 327 | Itália (4) | 586 650 | 1 014 321 | 1 303 997 |
| Austrália | 594 855 | 963 154 | 1 209 406 | Iugoslávia (4) | 53 847 | 100 557 | 110 907 |
| Áustria | (3) 279 595 | 351 237 | 427 318 | Japão | 1 311 454 | (7) 1 230 872 | 1 735 216 |
| Bélgica | 393 528 | 601 614 | 715 228 | México | 126 394 | 248 000 | (2) 299 327 |
| Canadá | (4) 1 322 794 | (4) 2 451 868 | 3 105 730 | Noruega | 234 963 | 405 694 | 476 706 |
| Cuba | ... | ... | 124 005 | Nova Zelândia | 192 020 | 322 757 | 394 566 |
| Dinamarca | 425 029 | 643 637 | 757 938 | Polônia | (4) 272 300 | (4) 207 026 | (2) 230 000 |
| Egito (2) | 60 564 | 98 093 | 125 308 | Portugal | 65 596 | 124 637 | 168 568 |
| Espanha | (5) 275 416 | 512 147 | 732 640 | Reino Unido | 3 018 656 | 4 871 337 | 5 664 025 |
| Estados Unidos | 19 450 000 | 38 205 000 | 45 636 000 | Suécia | 726 191 | 1 427 552 | 1 683 230 |
| Finlândia | 171 109 | 303 694 | 359 201 | Suíça | 430 877 | 794 832 | 952 450 |
| França | 1 552 618 | 2 232 536 | 2 520 762 | Tcheco-Eslováquia | 220 510 | ... | (2) 350 708 |
| Holanda | 403 548 | 632 667 | 821 036 | União Sul-Africana | 175 711 | 354 459 | (2) 426 659 |
| Hungria | 148 595 | ... | (2) 117 000 | | | | |

**FONTE** — "UNITED NATIONS", **"Statistical Yearbook"**, 1953.

**NOTA** — Os dados desta tabela se referem ao conjunto dos aparelhos, inclusive os ramais, em uso público e particular, ligados a uma central telefônica. O método e a data da contagem variam de país a país.

(1) Alemanha Ocidental, sòmente. — (2) Fonte: "American Telephone and Telegraph Company". — (3) Dado referente a 1936. — (4) Dados oficiais fornecidos diretamente ao "Bureau" de Estatística das Nações Unidas. — (5) Fonte: "Anuario Estadistico de España". — (6) Dado referente a "Índia Britânica" ("British India"). — (7) Estimativa da "Summation of Non-Military Activities in Japan".

## XXXI — POTENCIAL MONETÁRIO DE ALGUNS PAÍSES — 1938/52

### 1. CIRCULAÇÃO MONETÁRIA LIVRE

| PAÍSES | Moedas nacionais | EFETIVOS NO FIM DOS PERÍODOS (Milhões de moedas nacionais) | | | | | | |
|---|---|---|---|---|---|---|---|---|
| | | 1938 | 1939 | 1948 | 1949 | 1950 | 1951 | 1952 |
| Alemanha Ocidental (1) (2) | Deutschmark | ... | ... | 6,05 | 7,07 | 7,69 | 8,80 | 10,22 |
| Argentina | Pêso | 1 038,00 | 1 063,00 | 6 686,00 | 8 939,00 | 11 847,00 | 15 371,00 | 18 217,00 |
| Austrália | Libra | 49,00 | 54,00 | 219,00 | 240,00 | 270,00 | 318,00 | 337,00 |
| Áustria (1) | Schilling | (4) (3) 1,07 | (3) ... | (3) 5,75 | 5,62 | 6,22 | 7,82 | 8,79 |
| Bélgica (1) | Franco | 23,60 | 29,60 | 88,50 | 91,00 | 92,30 | 99,10 | 102,10 |
| Bolívia (5) | Boliviano | 284,00 | 364,00 | 2 068,00 | 2 399,00 | 3 267,00 | 3 866,00 | 5 992,00 |
| BRASIL (5) | Cruzeiro | 3,58 | 3,85 | 17,73 | 19,36 | 25,14 | 28,46 | 31,53 |
| Canadá | Dólar | 238,00 | 281,00 | 1 184,00 | 1 184,00 | 1 214,00 | 1 275,00 | 1 377,00 |
| Chile | Pêso | 719,00 | 862,00 | 4 316,00 | 5 208,00 | 6 318,00 | 7 969,00 | 11 489,00 |
| Colômbia | Pêso | 81,00 | 82,10 | 367,70 | 482,10 | 457,50 | 511,60 | 599,60 |
| Cuba | Pêso | 54,00 | 61,00 | 586,00 | 671,00 | 782,00 | 918,00 | 1 002,00 |
| Dinamarca | Coroa | 425,00 | 582,00 | 1 546,00 | 1 549,00 | 1 631,00 | 1 734,00 | 1 889,00 |
| Egito | Libra | (3) 25,00 | (3) 31,00 | 155,00 | 170,00 | 189,00 | 204,00 | 206,00 |
| Espanha (1) (3) (5) | Peseta | (6) 9,20 | 9,40 | 26,50 | 27,60 | 31,70 | 36,20 | 38,50 |
| Estados Unidos (1) | Dólar | 5,80 | 6,40 | 26,10 | 25,40 | 25,40 | 26,30 | 27,50 |
| Finlândia (1) (3) | Markka | 2,30 | 4,30 | 27,80 | 30,10 | 35,00 | 45,40 | 46,80 |
| França (1) (3) (5) | Franco | 112,00 | 153,00 | 993,00 | 1 301,00 | 1 590,00 | 1 883,00 | 2 124,00 |
| Grécia (1) | Dracma | 8,00 | 9,00 | (7) 1 202,00 | (7) 1 859,00 | (7) 1 887,00 | (7) 2 198,00 | (7) 2 476,00 |
| Holanda | Gulden | 1 048,00 | 1 232,00 | (8) 3 184,00 | (8) 3 126,00 | (8) 2 967,00 | (8) 3 039,00 | (8) 3 171,00 |
| Hungria | Forint | (9) 966,00 | (9) 1 112,00 | 2 947,00 | 2 761,00 | ... | ... | ... |
| Índia (1) | Rúpia | 3,03 | 3,40 | (10) 12,92 | (10) 12,07 | (10) 12,67 | (10) 12,35 | (10) 11,86 |
| Irã (1) (5) | Rial | 0,83 | 0,94 | 6,29 | 6,03 | 7,02 | 6,81 | ... |
| Iraque | Dinar | (3) 4,60 | (3) 5,90 | (3) 34,70 | 32,60 | 34,50 | 32,20 | 30,00 |
| Itália (1) | Lira | 19,00 | 25,00 | 934,00 | 1 017,00 | 1 122,00 | 1 237,00 | 1 343,00 |
| Japão (1) | Yen | 2,90 | 3,80 | (8) 338,10 | (8) 336,00 | (8) 408,70 | (8) 492,00 | (8) 554,30 |
| México | Pêso | 517,00 | 602,00 | 2 118,00 | 2 378,00 | 2 914,00 | 3 458,00 | 3 649,00 |
| Noruega | Coroa | 455,00 | 548,00 | (8) 2 133,00 | (8) 2 253,00 | (8) 2 311,00 | (8) 2 530,00 | (8) 2 787,00 |
| Nova Zelândia | Libra | 14,40 | 17,10 | 48,20 | 52,20 | 54,60 | 58,70 | 60,20 |
| Peru | Sol | 115,00 | 138,00 | 712,00 | 809,00 | 956,00 | 1 082,00 | 1 216,00 |
| Polônia (1) | Zloty | 1,90 | 2,10 | 128,80 | (8) 26,00 | ... | ... | ... |
| Portugal (1) | Escudo | 2,25 | 2,50 | 8,32 | 8,11 | 8,01 | 8,85 | 9,01 |
| Reino Unido (1) | Libra | 0,46 | 0,50 | 1,25 | 1,27 | 1,29 | 1,36 | 1,45 |
| Rumânia | Lei | 39,00 | 56,00 | ... | ... | ... | ... | ... |
| Suécia (1) | Coroa | 1,04 | 1,43 | 3,17 | 3,34 | 3,57 | 4,14 | 4,62 |
| Suíça (3) | Franco | 1 978,00 | 2 295,00 | 4 928,00 | 4 899,00 | 5 004,00 | 5 278,00 | 5 473,00 |
| Tcheco-Eslováquia | Coroa | 13,20 | 13,80 | (8) 75,60 | (8) 70,20 | ... | ... | ... |
| Turquia (3) | Li ra | 213,00 | 306,00 | 1 000,00 | 958,00 | 1 000,00 | 1 179,00 | 1 280,00 |
| União Sul-Africana | Libra | 19,70 | 21,30 | 66,20 | 64,80 | 71,70 | 79,10 | 85,30 |
| Uruguai (5) | Pêso | 83,20 | 81,20 | 230,90 | 250,80 | 313,60 | 323,40 | 352,60 |
| Venezuela | Bolívar | 174,00 | 182,00 | 780,00 | 811,00 | 786,00 | 818,00 | 896,00 |

**FONTE** — "UNITED NATIONS", **"Statistical Yearbook"**, 1953.

**NOTA** — Os dados se referem ao papel moeda e à moeda metálica em posse das emprêsas e dos particulares e estrangeiros. Em geral não foi possível excluir os haveres, relativamente pequenos, dos governos. Salvo indicação em contrário, foram excluídos os haveres dos órgãos emissores e dos outros bancos.

(1) Bilhões de moedas nacionais. — (2) Exclusive o papel-moeda da categoria B. — (3) Inclusive haveres de "outros bancos". — (4) Dado referente a 1937. — (5) Papel-moeda, sòmente. — (6) Dado referente a abril. — (7) Papel-moeda da nova moeda, sòmente. — (8) Resultados das trocas parciais do papel-moeda; os saldos de moeda não trocada foram postos em "conta bloqueada". — (9) Circulação em "pengös", antiga moeda. — (10) Exclusive o Paquistão. — (11) Dados referentes a uma data em tôrno de 20-III do ano seguinte ao indicado. — (12) Dado referente a 1947.

# TABELAS INTERNACIONAIS

## XXXI — POTENCIAL MONETÁRIO DE ALGUNS PAÍSES — 1938/52

### 2. DEPÓSITOS DISPONÍVEIS

| PAÍSES | Moedas nacionais | EFETIVOS NO FIM DOS PERÍODOS (Milhões de moedas nacionais) | | | | | | |
|---|---|---|---|---|---|---|---|---|
| | | 1938 | 1939 | 1948 | 1949 | 1950 | 1951 | 1952 |
| Alemanha Ocidental (1) | Deutschmark | ... | ... | 5,42 | 6,74 | 8,11 | 9,79 | 10,49 |
| Argentina | Pêso | (2)1 313,00 | (2)1 488,00 | 7 674,00 | 10 062,00 | 11 560,00 | 13 650,00 | 13 900,00 |
| Austrália (3) | Libra | (4) 141,00 | (4) 149,00 | 660,00 | 812,00 | 1 034,00 | 1 174,00 | 1 077,00 |
| Áustria (1) (2) | Schilling | ... | ... | ... | 7,21 | 8,26 | 9,48 | 9,82 |
| Bélgica (1) | Franco | (5) 19,70 | (5) 16,00 | (2) 61,60 | (2) 64,90 | (2) 62,90 | (2) 68,70 | (2) 71,10 |
| Bolívia | Boliviano | 168,00 | 220,00 | 1 407,00 | 1 684,00 | 2 092,00 | 2 766,00 | 3 765,00 |
| BRASIL (1) | Cruzeiro | (6) 8,54 | (7) 7,38 | 32,50 | 39,02 | 53,12 | 62,23 | 72,62 |
| Canadá | Dólar | 893,00 | 1 089,00 | 3 150,00 | 3 238,00 | 3 637,00 | 3 568,00 | 3 796,00 |
| Chile | Pêso | 1 393,00 | 1 571,00 | 8 959,00 | 10 650,00 | 12 139,00 | 16 422,00 | 21 617,00 |
| Colômbia | Pêso | 60,60 | 64,20 | 381,30 | 431,80 | 504,80 | 607,80 | 709,10 |
| Cuba (8) | Peso | (9) 88,00 | (9) 87,00 | (9) 463,00 | (9) 453,00 | 491,00 | 512,00 | 526,00 |
| Dinamarca (10) | Coroa | 2 121,00 | 2 179,00 | 5 193,00 | 4 896,00 | 4 821,00 | 4 817,00 | 5 090,00 |
| Egito | Libra | ... | 32,00 | 195,00 | 177,00 | 172,00 | 169,00 | 160,00 |
| Espanha (5) | Peseta | ... | ... | 29,90 | 33,40 | 38,10 | 44,60 | 52,40 |
| Estados Unidos (10) | Dólar | 26,00 | 29,80 | 85,50 | 85,80 | 92,30 | 98,20 | 101,50 |
| Finlândia (5) | Markka | 2,80 | 3,10 | 21,00 | 25,10 | 25,70 | 42,80 | 31,40 |
| França | Franco | 80,00 | (11) 107,00 | 1 172,00 | 1 403,00 | 1 530,00 | 1 795,00 | 2 033,00 |
| Grécia | Dracma | (11) 12,00 | ... | 720,00 | 1 483,00 | 1 994,00 | 2 730,00 | 2 831,00 |
| Holanda | Gulden | 1 493,00 | 1 189,00 | (12)4 148,00 | (12)4 426,00 | (12)4 114,00 | (12)4 241,00 | (12)4 880,00 |
| Hungria | Forint | (14) 864,00 | (14)1 038,00 | 3 740,00 | 6 494,00 | ... | ... | ... |
| Índia | Rúpia | 1,35 | 1,51 | (15) 7,36 | (15) 6,67 | (15) 6,68 | (15) 6,41 | (15) 5,92 |
| Irã (16) | Rial | 0,96 | 1,32 | 6,15 | 6,24 | 6,80 | 7,34 | ... |
| Iraque | Dinar | (2) 1,60 | (2) 1,50 | (2) 14,60 | (2) 14,70 | 14,80 | 14,80 | 14,90 |
| Itália | Lira | 21,00 | 26,00 | 1 044,00 | 1 226,00 | 1 373,00 | 1 642,00 | 2 021,00 |
| Japão (10) | Yen | 4,70 | 6,50 | (13) 280,30 | (13) 342,30 | (13) 380,30 | (13) 556,00 | (13) 710,40 |
| México | Pêso | 237,00 | 304,00 | 1 796,00 | 1 974,00 | 3 074,00 | 3 342,00 | 3 429,00 |
| Noruega (10) | Coroa | 1 036,00 | 1 013,00 | (13)4 804,00 | (13)4 801,00 | (13)4 733,00 | (13)5 433,00 | (13)5 695,00 |
| Nova Zelândia | Libra | 34,30 | 41,40 | 144,40 | 162,10 | 187,10 | 190,80 | 186,50 |
| Peru | Sol | 134,00 | 153,00 | 1 051,00 | 1 092,00 | 1 264,00 | 1 657,00 | 1 986,00 |
| Polônia (1) | Zloty | .. | .. | 150,30 | .. | .. | ... | ... |
| Portugal (1) | Escudo | 3,68 | 4,17 | 17,76 | 16,42 | 17,33 | 19,74 | 20,19 |
| Reino Unido (1) (3) | Libra | 1,19 | 1,29 | 3,87 | 3,92 | 3,99 | 3,99 | 3,93 |
| Rumânia (1) | Lei | 25,00 | 24,00 | ... | ... | ... | ... | ... |
| Suécia (1) | Coroa | 1,91 | 2,05 | 4,50 | 4,60 | 4,88 | 5,93 | 5,81 |
| Suíça (17) | Franco | 3 789,00 | 2 986,00 | 5 569,00 | 6 575,00 | 6 803,00 | 6 815,00 | 6 841,00 |
| Tcheco-Eslováquia (18) | Coroa | ... | ... | 53,30 | 126,80 | ... | .. | ... |
| Turquia (15) | Libra | 217,00 | 217,00 | 823,00 | 835,00 | 1 122,00 | 1 437,00 | 1 697,00 |
| União Sul-Africana | Libra | 77,70 | 80,30 | 343,30 | 301,10 | 339,60 | 336,70 | 327,30 |
| Uruguai (19) | Pêso | ... | ... | 213,00 | 223,00 | 264,00 | 247,00 | 271,00 |
| Venezuela | Bolívar | 114,00 | 129,00 | 600,00 | 726,00 | 790,00 | 829,00 | 1 013,00 |

**FONTE** — "UNITED NATIONS", **"Statistical Yearbook"**, 1953.

**NOTA** — Os dados se referem aos depósitos, sujeitos à retirada por cheque ou por ordem de pagamento, das emprêsas, de particulares e de estrangeiros, no banco central e em outros bancos criadores de meios de pagamento. Os depósitos nas caixas postais, quando à vista, são também incluídos. Salvo indicação em contrário, os dados excluem os depósitos interbancários, do govêrno, a termo e o dinheiro bloqueado.

(1) Bilhões de moedas nacionais. — (2) Inclusive os depósitos do govêrno. — (3) Depósitos à vista nos "outros bancos". — (4) Inclusive pequenos depósitos do govêrno nos "outros bancos". — (5) Inclusive os depósitos dos bancos no Banco Central. — (6) Inclusive depósitos interbancários. — (7) Inclusive alguns depósitos do govêrno. — (8) Depósitos nos "outros bancos", sòmente. — (9) Inclusive os depósitos do govêrno e os depósitos interbancários — (10) Bancos de comércio, sòmente. — (11) Estimativas. — (12) Depósitos na antiga moeda. — (13) Inclusive os saldos oriundos do papel-moeda não trocado (na troca obrigatória, no após-guerra), depositados em "conta bloqueada". — (14) Depósitos em "pengös", antiga moeda. — (15) Exclusive o Paquistão. — (16) Dados referentes a uma data em tôrno de 20-III do ano seguinte ao indicado. — (17) Inclusive os depósitos dos bancos no Banco Central e os depósitos interbancários. — (18) Contas livres na nova moeda; exclusive o Banco Nacional. — (19) Inclusive os depósitos do govêrno.

# TABELAS INTERNACIONAIS

## XXXII — RESERVAS MUNDIAIS DE OURO E DIVISAS ESTRANGEIRAS DE ENTIDADES INTERNACIONAIS E DE DIVERSOS PAÍSES — 1938/53

| ENTIDADES INTERNACIONAIS E PAÍSES | RESERVAS EM 31-XII (U.S. $ 1 000 000) | | | | | | | | |
|---|---|---|---|---|---|---|---|---|---|
| | Ouro | | | Divisas estrangeiras (1) | | | Total | | |
| | 1938 | 1949 | 1953 | 1938 | 1949 | 1953 | 1938 | 1949 | 1953 |
| **TOTAL MUNDIAL** | **25 950** | **34 550** | **35 950** | **1 850** | **16 250** | **20 850** | **27 750** | **50 850** | **56 800** |
| ENTIDADES INTERNACIONAIS | 14 | 1 519 | 2 048 | ... | 5 674 | 6 787 | ... | 7 193 | 8 826 |
| Fundo monetário Internacional (2) | — | 1 451 | 1 702 | — | 5 574 | 6 230 | — | 7 025 | 7 932 |
| União Européia de pagamentos (3) | — | — | 153 | — | — | 304 | — | — | 457 |
| B.I.S.(4) | 14 | 68 | 193 | ... | 100 | 243 | ... | 168 | 437 |
| **TOTAL DOS PAÍSES** | **25 950** | **33 050** | **33 900** | **1 800** | **10 600** | **14 050** | **27 700** | **43 650** | **47 950** |
| Estados Unidos | 14 592 | 24 563 | 22 091 | — | — | — | 14 592 | 24 563 | 22 091 |
| Canadá | 186 | 486 | 986 | 34 | 636 | 840 | 220 | 1 122 | 1 827 |
| América Latina | 675 | 1 650 | 1 950 | 100 | 1 125 | 1 525 | 800 | 2 775 | 3 475 |
| Área "dólar" | 125 | 875 | 925 | 50 | 325 | 750 | 175 | 1 200 | 1 650 |
| Bolívia | 3 | 23 | 22 | 1 | 2 | 2 | 5 | 25 | 24 |
| Colômbia | 24 | (5) 52 | 86 | 3 | (5) 55 | 114 | 27 | 111 | 190 |
| Cuba | 1 | 299 | 186 | 1 | 44 | 295 | 2 | 343 | 481 |
| Dominicana, República | — | 4 | 12 | ... | 11 | 16 | ... | 15 | 28 |
| Equador | 3 | 21 | 23 | — | 6 | 16 | 4 | 26 | 39 |
| Guatemala | 7 | 27 | 27 | 2 | 10 | 14 | 9 | 37 | 41 |
| México | 28 | 52 | 157 | 13 | 74 | 83 | 42 | 126 | 240 |
| Salvador | 7 | 17 | 29 | 1 | 20 | 14 | 8 | 37 | 43 |
| Venezuela | ... | 373 | 373 | ... | 52 | 104 | ... | 425 | 477 |
| Outros (6) | 1 | 8 | 7 | (7) 10 | (7) 39 | (7) 92 | (7) 11 | (7) 46 | (7) 99 |
| Outros Países (8) | 550 | 775 | 1 025 | 75 | 825 | 800 | 625 | 1 600 | 1 825 |
| BRASIL | 32 | 317 | 317 | 26 | 402 | 284 | 59 | 719 | 601 |
| Chile | 30 | 40 | 42 | 14 | 8 | 28 | 44 | 47 | 70 |
| Paraguai | ... | — | — | — | 3 | 16 | ... | 3 | 16 |
| Peru | 20 | 28 | 36 | 1 | 19 | 13 | 21 | 47 | 49 |
| Uruguai | 72 | 178 | 227 | — | (9) 38 | (9) 7 | ... | 216 | 234 |
| Países europeus continentais, membros da União Européia de pagamentos (10) | 6 125 | 3 750 | 5 100 | 525 | 2 375 | 5 075 | 6 625 | 6 125 | 10 150 |
| Alemanha | ... | — | 326 | ... | 201 | 1 658 | ... | 201 | 1 984 |
| Bélgica | 780 | 698 | 776 | — | 199 | 314 | 780 | 897 | 1 090 |
| Dinamarca | 53 | 32 | 31 | 23 | 55 | 136 | 77 | 87 | 167 |
| França | 2 757 | 546 | 575 | 34 | 254 | 381 | 2 791 | 800 | 956 |
| Grécia | 27 | 6 | 10 | ... | ... | ... | ... | ... | ... |
| Holanda | 998 | 195 | 737 | 39 | 200 | 430 | 637 | 395 | 1 167 |
| Itália | 193 | 256 | 346 | 8 | 648 | 606 | 201 | 904 | 952 |
| Noruega | 84 | 51 | 52 | 50 | 50 | 91 | 134 | 101 | 143 |
| Portugal | 86 | 178 | 361 | ... | ... | ... | ... | ... | ... |
| Suécia | 321 | 70 | 219 | 199 | 199 | (8) 288 | 520 | 269 | 507 |
| Suíça | 701 | 1 504 | 1 458 | 66 | 189 | (10) 372 | 767 | 1 629 | (10) 1 794 |
| Turquia | 29 | 154 | 143 | 5 | 49 | 69 | 34 | 203 | 213 |
| Área esterlina | | | | | | | | | |
| Reino Unido | 2 877 | (12) 1 350 | (12) 2 300 | ... | 402 | 246 | ... | 1 752 | 2 546 |
| Outros países | 534 | 535 | 630 | 625 | 4 181 | 4 114 | 1 150 | 4 717 | 4 745 |
| Austrália | 6 | 88 | 117 | 275 | 1 095 | 1 244 | 282 | 1 183 | 1 362 |
| Birmânia | — | — | — | ... | 110 | 211 | ... | 110 | 211 |
| Ceilão | — | — | — | ... | 176 | 114 | ... | 176 | 114 |
| Índia | 274 | 247 | 247 | 211 | 1 735 | 1 518 | 485 | 1 982 | 1 775 |
| Iraque | — | — | — | 22 | 98 | 181 | 22 | 98 | 181 |
| Irlanda | 10 | 17 | 18 | 49 | 6 | 216 | 59 | 199 | 234 |
| Islândia | 1 | 1 | 1 | — | 182 | 15 | 1 | 8 | 16 |
| Nova Zelândia | 23 | 27 | 33 | 21 | 125 | 238 | 43 | 151 | 271 |
| Paquistão | — | 27 | 38 | — | 484 | (13) 258 | — | 512 | 296 |
| União Sul-Africana | 220 | 128 | 176 | 39 | 170 | 119 | 259 | 298 | 295 |
| Outros países do mundo | 925 | 725 | 825 | 500 | 1 875 | 2 250 | 1 425 | 2 600 | 3 100 |
| Egito | 55 | 54 | 174 | 120 | 930 | 554 | 174 | 984 | 728 |
| Espanha | (5) 525 | 85 | 54 | ... | ... | ... | ... | ... | ... |
| Filipinas | ... | 1 | 9 | ... | 220 | 231 | ... | 231 | 240 |
| Finlândia | 26 | 6 | 26 | 48 | 71 | 154 | 75 | 77 | 181 |
| Indonésia | 65 | 178 | 145 | 7 | 23 | 67 | 72 | 201 | 212 |
| Irã (14) | 26 | 140 | 137 | 12 | 103 | 67 | 37 | 243 | 205 |
| Israel | — | — | — | 32 | 139 | (15) 19 | 32 | 139 | (15) 19 |
| Japão | 230 | (16) 119 | ... | 59 | 222 | 877 | 289 | (16) 676 | ... |
| Líbano | ... | 13 | 35 | ... | ... | 20 | ... | ... | 55 |
| Síria | ... | 3 | 14 | ... | 37 | 55 | ... | 40 | 69 |
| Tailândia | — | 118 | 113 | 55 | 100 | 187 | 56 | 218 | 301 |

**FONTE** — "INTERNATIONAL MONETARY FOND", **"International Financial Statistics"**, novembro de 1954.

**NOTAS** — I. A fonte observa que devem ser aceitos com reservas os totais relativos ao ouro e divisas existentes no mundo e em cada área em paraticular. — II. Referentemente a muitos países, nào havia dados disponíveis; nêsses casos, a fonte estimou os respectivos dados, mas só incluiu as estimativas nos totais; ressalta-se, porém, que a maioria dos países cujos dados tiveram que ser estimados não possui apreciáveis efetivos de reservas de ouro ou de divisas estrangeiras.

(1) As divisas estrangeiras compreendem sobretudo disponibilidades em U.S. dólares, em esterlinos e na União Européia de Pagamentos (EPU). — (2) "International Monetary Fund" (IMF). — (3) "European Payments Union" (EPU). — (4) "Bank of International Settlements" (BIS). — (5) A data, a que o dado se refere, não é especificada. — (6) Compreendendo: Costa Rica, Haiti, Honduras, Nicarágua e Panamá. — (7) Dado estimado. — (8) Inclusive estimativas para a Argentina. — (9) Valor "líquido" das divisas. — (10) Inclusive estimativas para a Áustria. — (11) Dado referente a 1952. — (12) Estimativas do "U.S. Treasury" e do "Board of Governors of the Federal Reserve Sistem". — (13) Divisas em poder do "Issue Department of the State Bank". — (14) Os dados se referem a março do anos seguintes aos indicados. — (15) Dado referente a 1951. — (16) Dado referente a 1950.

# TABELAS INTERNACIONAIS

## XXXIII — TAXAS MÉDIAS DE CÂMBIO DE ALGUNS PAÍSES, CONVERTIDAS EM "CENTS" DOS ESTADOS UNIDOS — 1937/53

| PAÍSES | Moedas nacionais | MÉDIAS MENSAIS ("U. S. CENTS" POR MOEDA NACIONAL) | | | | | | |
|---|---|---|---|---|---|---|---|---|
| | | 1937 | 1938 | 1948 | 1950 | 1951 | 1952 | 1953 |
| Alemanha Ocidental (1) | "Deutschmark" | 40,16 | 40,16 | (2) 30,00 | 23,81 | 23,81 | 23,81 | 23,81 |
| Argentina | | | | | | | | |
| Venda | | | | | | | | |
| Preferencial | Pêso | — | — | 26,81 | (3) 26,81<br>(3) 18,29 | 20,00 | 20,00 | 20,00 |
| Básico | » | 30,96 | 30,21 | 23,64 | (3) 16,42 | 13,33 | 13,33 | 13,33 |
| Leilão | » | — | — | 20,24 | (4) 8,47<br>(4) 7,58 | — | — | — |
| Compra | | | | | | | | |
| Especial | » | — | — | (5) 20,00 | (3) 13,89 | 13,33 | 13,33 | 13,33 |
| Preferencial | » | — | — | 25,13 | (3) 20,70<br>(3) 17,45 | 20,00 | 20,00 | 20,00 |
| Básico | » | 33,00 | 32,57 | 29,76 | (3) 29,76 | | | |
| Livre s/contrôle | » | 30,03 | 25,51 | 22,47 | (6) 11,09 | (7) 6,96 | (7) 7,17 | 7,17 |
| "Curb" (7) | » | ... | ... | 10,81 | 5,13 | 3,62 | 4,31 | 4,80 |
| Austrália | Libra | 39,39 | 389.6 | 322,4 | 224,0 | 224,0 | 224,0 | 224,0 |
| Áustria | | | | | | | | |
| Venda oficial | | | | | | | | |
| Básico | "Shilling" | 18,52 | (8) 18,69 | 10,00 | (9) ... | — | — | — |
| Efetivo | » | | | | (10) 4,653 | 4,653 | 4,669 | (11) 3,846 |
| A prêmio | » | | | | 3,827 | 3,827 | 3,827 | |
| Bélgica | Franco | 3,375 | 3,380 | 2,282 | 2,000 | 2,000 | 2,000 | 2,000 |
| Bolívia (12) | | | | | | | | |
| Básico | Boliviano | 5,760 | (13) 3,378 | 2,357 | (14) 1,650 | 1,650 | 1,650 | |
| Especial | » | 4,122 | — | 1,784 | (16) — | (7) 0,769<br>(7) 0,526 | 0,769<br>0,526 | (15) 0,526 |
| Livre s/contrôle | » | ... | ... | 1,280 | 0,968 | 0,990 | 0,990 | |
| BRASIL (17) | | | | | | | | |
| Venda | | | | | | | | |
| Oficial | Cruzeiro | 8,772 | — | 5,342 | 5,342 | 5,342 | 5,342 | (18) 5,313 |
| Leilão (19) | » | — | — | — | — | — | — | 0,659-3,143 |
| Livre (20) | » | 6,238 | 5,675 | — | — | — | — | (21) 1,792 |
| Compra | | | | | | | | |
| Café | » | 8,929 | — | 5,441 | 5,441 | 5,441 | 5,441 | (22) 4,281 |
| Outros | » | | | | | | | (22) 3,526 |
| "Curb" (7) | » | — | 4,963 | 3,766 | 3,125 | 3,333 | 2,740 | ... |
| Birmânia | "Kyat" | 37,22 | 36,42 | 30,22 | 21,00 | 21,00 | 21,00 | 21,00 |
| Canadá | Dólar | 100,0 | 99,44 | 100,0 | (23) 90,91 | 95,00 | 102,2 | 101,7 |
| Ceilão | Rúpia | 37,22 | 36,42 | 30,22 | 21,00 | 21,00 | 21,00 | 21,00 |
| Chile | | | | | | | | |
| Venda | | | | | | | | |
| Principal | Pêso | (7) 3,984 | (7) 3,178 | 2,320 | 1,664 | 1,111-1,664 | (7) 0,843 | 0,907 |
| Outros | » | (7) 4,003 | (7) 4,005 | 3,215-3,984 | 1,996-3,215 | 1,996-3,215 | 1,664-3,215 | (24) 0,907 |
| Compra | | | | | | | | |
| Principal | » | (7) 4,000 | (7) 4,021 | 2,463-2,618 | 1,667 | 1,111 | (7) 0,843 | 0,909 |
| Outros | » | — | (7) 3,188 | 2,326 | 1,845-2,006 | 1,667-2,006 | 1,120(7)-2,006 | 1,000-1,667 |
| Livre | » | 3,792 | 3,639 | 1,653 | 1,103 | 1,178 | 0,820 | (7) 0,454 |
| Colômbia | | | | | | | | |
| Venda | | | | | | | | |
| Básico oficial (25) | Pêso | 56,96 | 55,93 | (26) 56,98 | 51,02 | (27) 39,84 | 39,84 | 39,84 |
| Com certificado | » | — | — | 36,52 | 32,24 | (28) 36,55 | — | (7) 29,32 |
| Compra | | | | | | | | |
| Básico oficial | » | 57,01 | 57,31 | (26) 57,31 | 51,28 | (27) 40,00 | 40,00 | 40,00 |
| Efetivo p/café (29) | » | — | — | — | — | (30) 47,45 | 44,97 | 42,75 |
| Costa Rica (31) | | | | | | | | |
| Venda | | | | | | | | |
| Oficial | "Colon" | 17,79 | 17,79 | 17,64 | 17,64 | 17,64 | 17,64 | 17,64 |
| Livre s/contrôle | » | 17,70 | 17,70 | 15,36 | 11,39 | 13,03 | 14,77 | 15,04 |
| Cuba (25) | Pêso | 99,11 | 98,04 | 100,0 | 100,0 | 100,0 | 100,0 | 100,0 |
| Dinamarca | Coroa | 22,02 | 21,76 | 20,84 | 14,48 | 14,48 | 14,48 | 14,48 |
| Dominicana, República | Pêso | — | — | 100,0 | 100,0 | 100,0 | 100,0 | 100,0 |

# TABELAS INTERNACIONAIS

## XXXIII — TAXAS MÉDIAS DE CÂMBIO DE ALGUNS PAÍSES, CONVERTIDAS EM "CENTS" DOS ESTADOS UNIDOS — 1937/53

| PAÍSES | Moedas nacionais | MÉDIAS MENSAIS ("U. S. CENTS" POR MOEDA NACIONAL) | | | | | | |
|---|---|---|---|---|---|---|---|---|
| | | 1937 | 1938 | 1948 | 1950 | 1951 | 1952 | 1953 |
| Equador (32) | | | | | | | | |
| Venda | | | | | | | | |
| Oficial | "Sucre" | 8,569 | 7,077 | 7,407 | (33) 7,407 | 6,601 | 6,601 | 6,601 |
| Livre | » | (34) 7,386 | 7,027 | 5,540 | 5,447 | 5,620 | 5,734 | 5,734 |
| Egito | Libra | 507,1 | 501,5 | 413,3 | 287,2 | 287,2 | 287,2 | 287,2 |
| Espanha | | | | | | | | |
| Venda | | | | | | | | |
| Oficial | "Peseta" | 11,67 | 11,59 | (35) 8,913 | (36) 8,913 | (37) 8,913 | 8,913 | 8,913 |
| Preferencial | » | | | (35) 5,949 | 3,652 | 4,566 | 4,000 | 4,000 |
| Compra | | | | | | | | |
| Oficial | » | 11,67 | 11,59 | (35) 9,132 | (39) 9,132 | (39) 9,122 | 4,566 | 4,566 |
| Preferencial | » | | | (35) 6,093 | 3,512 | 3,044 | | |
| Livre s/contrôle | » | 9,328 | 9,276 | — | (34) 2,514 | 2,513 | 2,522 | (40) 2 567 |
| "Curb" (7) | » | ... | ... | 2,667 | 1,942 | 1,987 | 2,083 | 2,304 |
| Filipinas (41) | | | | | | | | |
| Oficial | Pêso | 50,00 | 50,00 | 50,00 | 50,00 | 50,00 | 50,00 | 50,00 |
| "Curb" (7) | » | ... | ... | ... | 29,85 | 35,09 | 33,33 | 34,48 |
| Finlândia | "Markka" | 2,171 | 2,145 | 0,7353 | 0,4348 | 0,4348 | 0,4348 | 0,4348 |
| França | Franco | 3,978 | 2,860 | (42) 0,3238 | 0,2360 | 0,2857 | 0,2857 | 0,2857 |
| Grécia | | | | | | | | |
| Oficial | "Dracma" | 0,8977 | 0,8879 | 0,0200 | 0,0200 | (43) 0,0067 | 0,0067 | (44) 0,0033 |
| Com certificado | » | — | — | 0,0104 | 0,0067 | | | |
| Guatemala | "Quelzal" | 100,00 | 100,00 | 100,00 | 100,00 | 100,00 | 100,00 | 100,00 |
| Holanda | "Guilden" | 54,95 | 54,95 | 37,70 | 26,32 | 26,32 | 26,32 | 26,32 |
| Honduras | "Lempira" | 50,00 | 50,00 | 50,00 | 50,00 | 50,00 | 50,00 | 50,00 |
| Hong-Kong | | | | | | | | |
| Venda | | | | | | | | |
| Oficial | Dólar | 30,69 | ... | ... | 17,34 | 17,38 | 17,27 | 17,34 |
| Livre | » | | ... | 18,89 | 15,87 | 15,71 | 15,51 | 16,67 |
| Islândia | Coroa | 22,26 | 22,01 | 15,41 | (27) 6,140 | (45) 6,140 | 6,140 | 6,140 |
| Índia | Rúpia | 37,22 | 36,42 | 30,22 | 21,00 | 21,00 | 21,00 | 21,00 |
| Indochina | | | | | | | | |
| Venda | | | | | | | | |
| Oficial | Piastra | 39,53 | 28,41 | (46) 7,918 | 4,861 | 4,858 | 4,857 | (47) 2,857 |
| Livre | » | | | (46) 5,400 | | | | |
| Indonésia (48) | | | | | | | | |
| Venda | | | | | | | | |
| Básico, dólar | Rúpia | 55,01 | 54,99 | 37,59 | 26,25 | 26,25 | (50) 8,74 | 8,74 |
| Básico, outros | » | | | | | | (50) 8,55 | 8,55 |
| Com certificado | » | — | — | — | (49) 8,75 | 8,75 | (51) — | — |
| | | | | | ... | 5,26 | | |
| Compra | | | | | | | | |
| Básico, dólar | » | 55,04 | 55,02 | 37,81 | 26,39 | 26,39 | (50) 8,81 | 8,81 |
| Básico, outros | » | | | | | | (50) 8,67 | 8,67 |
| Com certificado | » | — | — | — | (49) 13,23 | 13,23 | (51) — | — |
| Irã | | | | | | | | |
| Venda | | | | | | | | |
| Principal | "Rial" | 6,083 | 5,977 | 1,657 | 2,500 | (52) 2,410 | (46) 1,276 | (46) 1,024 |
| Outros | » | 6,120 | 6,013 | 1,611 | 2,031 | 2,139 | 1,255 | (46) 1,024 |
| Compra | | | | | | | | |
| Principal | » | — | — | 3,077 | 3,077 | 3,077 | 3,077 | (46) 1,024 |
| Iraque | "Dinar" | 494,4 | 489,0 | 403,0 | 280,0 | 280,0 | 280,0 | 280,0 |
| Irlanda | Libra | 494,4 | 489,0 | 403,0 | 280,0 | 280,0 | 280,0 | 280,0 |

# TABELAS INTERNACIONAIS

## XXXIII — TAXAS MÉDIAS DE CÂMBIO DE ALGUNS PAÍSES, CONVERTIDAS EM "CENTS" DOS ESTADOS UNIDOS — 1937/53

| PAÍSES | Moedas nacionais | MÉDIAS MENSAIS ("U. S. CENTS" POR MOEDA NACIONAL) | | | | | | |
|---|---|---|---|---|---|---|---|---|
| | | 1937 | 1938 | 1948 | 1950 | 1951 | 1952 | 1953 |
| Israel | | | | | | | | |
| Principal | Libra | — | — | (18) 403,0 | | | (53) 140,0 | (55) 55,6 |
| Outros | » | — | — | (18) 300,0 | 280,0 | 280,0 | 280,0 | (55) 100,0 |
| Investimentos | » | — | — | — | | | (54) 100,0 | 280,0 |
| Itália | | | | | | | | — |
| Oficial: Liore | Lira | 5,263 | 5,263 | 0,1739 | 0,1600 | 0,1600 | 0,1600 | 0,1600 |
| "Curb" | » | — | — | 0,1616 | 0,1514 | 0,1473 | 0,1529 | 0,1587 |
| Iugoslávia | "Dinar" | 2,304 | 2,303 | 2,000 | 2,000 | 2,000 | 0,3333 | 0,3333 |
| Japão | "Yen" | 28,81 | 28,50 | — | 0,2778 | 0,2778 | 0,2778 | 0,2778 |
| Líbano | | | | | | | | |
| Venda | | | | | | | | |
| Oficial | Libra | 79,55 | 57,21 | (56) 45,35 | 45,25 | 45,25 | 45,25 | 45,25 |
| Livre | » | | | 28,15 | 29,07 | 26,91 | 27,36 | 29,33 |
| Luxemburgo | Franco | 4,219 | 4,224 | 2,282 | 2,000 | 2,000 | 2,000 | 2,000 |
| México | Pêso | 27,79 | 22,15 | (57) 20,60 | 11,56 | 11 56 | 11.56 | 11,56 |
| Nova Zelândia | Libra | 398,1 | 393,3 | (58) 323,0 | 280,0 | 280,0 | 280,0 | 280,0 |
| Nicarágua (35) | | | | | | | | |
| Venda | "Cordoba" | 49,50 | 21,83 | 19,84 | (59) 19,84 | 14,18 | 14,18 | 14,18 |
| Compra | | | | | | | | |
| Básico | » | 50,00 | 21,98 | 20,00 | (59) 20,00 | 20,00 | 20,00 | 20,00 |
| Efetivo | » | — | — | — | — | 14,29 | 14,29 | 14,29 |
| | | | | | | 15,15 | 15,15 | 15,15 |
| Livre | » | 34,01 | 18,32 | 16,05 | 14,25 | 14,14 | 13,76 | 13,10 |
| Noruega | Coroa | 24,73 | 24,45 | 20,15 | 14,00 | 14,00 | 14,00 | 14,00 |
| Panamá | "Balboa" | 100,0 | 100,0 | 100,0 | 100,0 | 100,0 | 100,0 | 100,0 |
| Paquistão | Rúpia | — | — | (60) 30,22 | 30,22 | 30,22 | 30,22 | 30,22 |
| Paraguai (35) | | | | | | | | |
| Oficial | "Guaraní" | 40,00 | 35,84 | 32,04 | (62) 32,04 | (62) 16,67 | (63) 16,67 | 6,67 |
| Livre s/contrôle | » | 42,02 | 30,96 | (61) 26,74 | — | (62) 11,11 | (63) 11,11 | |
| | | | | | | (62) 3,55 | 3,03 | (7) 1,71 |
| Peru | | | | | | | | |
| Venda | | | | | | | | |
| Oficial | "Sol" | 25,25 | 22,37 | 15,38 | — | — | — | — |
| Livre | | | | | | | | |
| Com certificado | » | — | — | (64) 6,878 | 6,734 | 6,631 | 6,479 | 5,935 |
| Letra de câmbio | » | — | — | 7,117 | 6,481 | 6,588 | 6,429 | 5,903 |
| Portugal | Escudo | 4,486 | 4,435 | 4,000 | 3,478 | 3,478 | 3,478 | 3,478 |
| Reino Unido | Libra | 494,4 | 489,0 | 403,0 | 280,0 | 280,0 | 280,0 | 280,0 |
| Salvador | "Colón" | 40,00 | 40,00 | 40,00 | 40,00 | 40,00 | 40,00 | 40,00 |
| Venda | | | | | | | | |
| Oficial | Libra | 79,55 | 57,21 | (65) 45,35 | 45,25 | 45,25 | 45,25 | 45,25 |
| Livre | » | | | 28,15 | ... | 27,46 | 26,97 | 27,63 |
| Suécia | Coroa | 25,43 | 25,14 | 27,82 | 19,32 | 19,32 | 19,33 | 19,33 |
| Suíça | | | | | | | | |
| Venda | | | | | | | | |
| Oficial | Franco | 22,95 | 22,87 | (66) 23,17 | 23,12 | 23,07 | 23,16 | 23,32 |
| Tailândia | | | | | | | | |
| Venda | | | | | | | | |
| Oficial | "Baht" | 44,05 | 42,37 | 10,03 | 7,967 | 7,967 | 7,967 | 7,967 |
| Livre | » | ... | ... | 4,988 | 4,478 | 4,646 | 5,337 | ... |
| Turquia | "Lira" | 79,18 | 79,36 | 35,71 | 35,71 | 35,71 | 35,71 | 35,71 |
| União Sul-Africana | Libra | 491,8 | 486,2 | 403,0 | 280,0 | 280,0 | 280,0 | 280,0 |
| Uruguai | | | | | | | | |
| Venda | | | | | | | | |
| Básico Oficial | Pêso | 78,99 | 56,98 | 52,66 | 52,63 | 52,63 | 52,63 | 52,63 |
| Especial | » | 56,12 | | | 40,82 | 40,82 | 40,82 | 40,82 |

# TABELAS INTERNACIONAIS

## XXXIII — TAXAS MÉDIAS DE CÂMBIO DE ALGUNS PAÍSES, CONVERTIDAS EM "CENTS" DOS ESTADOS UNIDOS — 1937/53

| PAÍSES | Moedas nacionais | MÉDIAS MENSAIS ("U. S. CENTS" POR MOEDA NACIONAL) | | | | | | |
|---|---|---|---|---|---|---|---|---|
| | | 1937 | 1938 | 1948 | 1950 | 1951 | 1952 | 1953 |
| Uruguai (conclusão) | | | | | | | | |
| Compra | | | | | | | | |
| Básico oficial | » | } ... | 64,14 | 65,83 | { 65,83 | 65,83 | 65,83 | 65,83 |
| Especial I | » | | | | { 56,18 | 56,18 | 56,18 | 56,18 |
| Especial II | » | | | | { 42.55 | 42,55 | 42,55 | 42,55 |
| Livre (67) | » | 55,74 | 41,74 | 42,02 | 48,31 | 41,67 | 36,36 | 32,89 |
| Venezuela | | | | | | | | |
| Venda | | | | | | | | |
| Oficial | "Bolívar" | (68) 31,35 | 31,35 | 29,85 | 29,85 | 29,85 | 29,85 | 29,85 |
| Compra | | | | | | | | |
| Oficial | » | (68) 32,36 | 32,36 | 30,12 | 30,12 | 30,12 | 30,12 | 30,12 |
| Petróleo: Marginal | » | (68) — | — | (69) 33,00 | 32,79 | 32,79 | 32,79 | 32,79 |
| Petróleo: Básico | » | (68) 32,36 | 32,36 | 32,36 | 32,36 | 32,36 | 32,36 | 32,36 |
| Cacau, Café n/lavado | » | — | — | 23,53 | 23,53 | 23,53 | 23,53 | 23,53 |
| Café lavado | » | — | — | 20,83 | 20,83 | 20,83 | 20,83 | 20,83 |

**FONTE** — "UNITED NATIONS", **"Monthly Bulletin of Statistics"**, maio de 1954.

**NOTA** — *Os tipos de câmbio consignados nesta tabela representam, no caso dos países que possuem um só tipo de câmbio*, a paridade ou as taxas oficiais básicas em vigor e, quanto aos países que possuem várias taxas de câmbio, tôdas as taxas de venda, significativas, em vigor (as taxas de compra são consignadas sempre que diferirem suficientemente das taxas de venda).

Referentemente às taxas que vigoram no mercado de câmbio, ou oscilantes, os dados mensais representam a média das cotações diárias e os dados anuais são também médias dessas cotações. No caso das taxas fixas, os dados representam as cotações em vigor durante o maior período, sendo o câmbio do período restante referido em chamada.

(1) Antes de 1948, "reichsmark". — (2) A partir de 20-IV. — (3) Até 28-VIII, inclusive, a partir de 29-VIII, vigoram as mesmas taxas que em 1951. — (4) Janeiro/junho; no período 19-VII/28-VIII, curso único de 7,98. — (5) A partir de 23-VI. — (6) 1-I/28-VIII; média do período setembro/dezembro: 7,15. — (7) Fim do período. — (8) 1-I/17-III. — (9) Até 4-III, 6,863; no período 5-III/4-X, 6,882; êsse tipo de câmbio foi suprimido, daí por diante. — (10) A partir de 4-III. — (11) A partir de 4-V. — (12) No período de 19-IV-1948/14-V-1953, operações de câmbio sujeitas à tributação. — (13) Junho/dezembro; antes de junho estão em vigor 4 cursos de câmbio, variando de 3,146 a 4,885. — (14) A partir de 8-IV. — (15) A partir de 14-V; no período anterior, taxas variáveis de 1,650-0,526. — (16) Suprimido em 8-IV; de I-I/26-II, 1,784; de 27-II/8-IV, 1,650. — (17) Durante a maior parte do período, operações de câmbio sujeitas à tributação. — (18) A partir de agôsto. — (19) Entregas em 120 dias; aproximadamente, os cursos de câmbio em vigor no fim dos períodos. — (20) A partir de II-1953, fim do período. — (21) Mercado livre estabelecido em 21-II. — (22) A partir de 16-X; anteriormente vigoravam, nos períodos de 1-I/31-VII e de 1-VIII a 15-X, os cursos únicos de 5,441 e 5,447, respectivamente. — (23) Em vigor até setembro inclusive; média de outubro/dezembro: 95,33. — (24) Em vigor a partir de 8-VII; no período anterior, taxa variável de 1,650-3,215. — (25) Operações de câmbio sujeitas à tributação. — (26) Em vigor até 16-XII; de 9-VI/16-XII, está simultâneamente em vigor o curso, de compra privilegiada, de 54,20. — (27) A partir de 20-III. — (28) Em vigor no período 1-I/19-III. — (29) No período X-1951/14-I-1953, dados sujeitos a variações ao meio do mês. — (30) Em vigor no período 20-III/31-XII. — (31) No período 13-X-48/1-X-1951, sujeito a sôbre-taxas. — (32) No período 1945/1950, certas operações cambiais estiveram sujeitas à tributação. — (33) Janeiro/novembro; câmbio de dezembro: 6,601. — (34) agôsto/dezembro. — (35) Taxas em vigor até 2-XII, inclusive; a partir de 3-XII foram estabelecidas taxas de câmbio variáveis de 8,913-3,652, para a venda, e de 9,132-4,566, para a compra. — (36) Em vigor até 17-X, inclusive; a partir de 18-X, taxas de câmbio variáveis: 8,913-4,566. — (37) Em vigor até 15-X, inclusive; a partir de 16-X, taxas de câmbio variáveis: 8,913-4,000. — (38) Em vigor até 31-VII, inclusive; a partir de 1-VIII, taxas de câmbio variáveis: 9,132-3,044. — (39) Em vigor até 31-X, inclusive; depois dessa data, taxa única de 4,566. — (40) Em vigor a partir de 1-IX; antes vigorava a taxa de câmbio de 2,538. — (41) A partir de 28-III/1951, a maior parte das vendas de divisas estrangeiras está sujeita à tributação. — (42) No período II-1948/20-IX-1949, estavam simultâneamente em vigor uma taxa de câmbio oficial de 0,4657 e uma taxa média das taxas oficial e livre. — (43) A partir de junho. — (44) A partir de 9-IV; antes vigorava a taxa de câmbio de 0,0067. — (45) A partir de IV-1951, certas transações especificadas são sujeitas a prêmios de 12,5-30%, para as exportações, e de 25-60%, para as importações. — (46) Cotação de uma parte do ano. — (47) A partir de 11-V; antes estava em vigor uma taxa de câmbio de 4,857. — (48) A partir de II-52, inclusive as transações sujeitas à tributação. — (49) A partir de 18-III. — (50) As taxas distintas para as divisas em dólar e para as divisas em outras moedas (exclusive o dólar), foram estabelecidas a 4-II; o nível das taxas para as divisas em outras moedas (exclusive o dólar), foi ligeiramente modificada em 27-X. As taxas das divisas em dólar estiveram, no período fevereiro/dezembro, sujeitas a flutuações. — (51) Suprimida a partir de 4-II. — (52) A partir de 25-VI; no período XII-1951/IV-1952, taxa de câmbio única e variável. — (53) Taxa de câmbio em vigor no período 17-II/31-X; taxa anterior: 280,0; taxa posterior: 100,0. — (54) A partir de 17-II. — (55) A partir de julho. — (56) Em vigor até 17-XI, inclusive; a partir de 18-XI, 45,25. — (57) Em vigor até 21-VII-1948; de 22-VII/31-XII, 14,60. — (58) Em vigor até 19-VIII, inclusive; a partir de 20-VIII, 403,0. — (59) Em vigor até 19-X, inclusive; a partir de 20-X, mesmas taxas que em 1951. — (60) A partir de 1-IV. — (61) Taxa de câmbio em vigor no período 25-V/31-XII. — (62) No período 7-XI-1949/10-IV-1950, estavam em vigor taxas de câmbio suplementares variando de 20,07-12,42; no período 11-IV-1950/4-III-1951, estavam em vigor taxas de câmbio suplementares, variando de 19,68-11,29; a partir de 5-III-1951, estabeleceu-se o mercado livre, cujas taxas de câmbio a tabela assinala. — (63) Em vigor até 31-VII; a partir de 1-VIII, a taxa em vigor é 6,67. — (64) Taxa de câmbio em vigor no período setembro/dezembro. — (65) Em vigor até 17-XI, inclusive; a partir de 18-XI, 45,25. — (66) Uma taxa de câmbio livre estava simultâneamente em vigor; o seu nível registrou os seguintes resultados: em 1947, 26,20; em 1948, 24,88; no período I/VIII-1949, 25,19. — (67) A partir de 1948, taxas de câmbio em vigor em 31-XII. — (68) Em vigor a partir de 27-IV; taxas anteriores: venda, 25,51; compra, 25,64; petróleo, 33,11; no período 1937/38, existiram também as taxas de câmbio livre seguintes: em 1937, 28,09; em 1938, 30,67. — (69) Em vigor até 31-VIII, inclusive.

## XXXIV — VALOR DO COMÉRCIO MUNDIAL, POR CONTINENTES E PRINCIPAIS PAÍSES — 1937/52

| PAÍSES | Sistema do comércio | VALOR (US$ 1 000 000) | | | | | | | | | |
|---|---|---|---|---|---|---|---|---|---|---|---|
| | | Importação c. i. f. | | | | | Exportação f.o.b. | | | | |
| | | 1937 | 1938 | 1950 | 1951 | 1952(1) | 1937 | 1938 | 1950 | 1951 | 1952(1) |
| **TOTAL MUNDIAL** | | **26 500** | **23 200** | **58 200** | **80 200** | **79 100** | **23 400** | **20 700** | **55 400** | **75 400** | **72 500** |
| África | | 1 750 | 1 570 | 4 320 | 5 960 | 6 280 | 1 330 | 1 030 | 3 760 | 4 940 | 4 800 |
| África Equatorial Francesa | Especial | 9,7 | 8,4 | 76,5 | 104,2 | 115,0 | 9,8 | 6,6 | 39,6 | 61,1 | 56,8 |
| África Ocidental Francesa | » | 12,2 | 11,8 | 36,9 | 50,6 | 56,4 | 18,1 | 17,3 | 59,9 | 85,9 | 99,4 |
| Angola | » | 9,7 | 10,2 | 57,9 | 75,7 | 91,4 | 15,5 | 14,9 | 75,4 | 110,9 | 95,7 |
| Argélia | » | 163,9 | 142,0 | 434,2 | 582,3 | 638,4 | 173,4 | 161,3 | 333,1 | 383,4 | 410,5 |
| Camerum Francês | » | 10,4 | 6,2 | 60,4 | 94,3 | 106,6 | 10,7 | 7,3 | 46,8 | 65,0 | 63,1 |
| Congo Belga.(2) | » | 41,4 | 36,8 | 192,4 | 309,6 | 406,1 | 74,1 | 52,1 | 260,7 | 387,1 | 393,4 |
| Costa do Ouro | Geral | 60,9 | 37,4 | 134,3 | 177,3 | 186,4 | 60,2 | 31,4 | 189,5 | 231,5 | 215,9 |
| Egito | Especial | 192,9 | 184,0 | 564,2 | 666,4 | 607,8 | 200,1 | 147,1 | 503,7 | 583,2 | 416,7 |

# TABELAS INTERNACIONAIS

## XXXIV — VALOR DO COMÉRCIO MUNDIAL, POR CONTINENTES E PRINCIPAIS PAÍSES — 1937/52

VALOR (US$ 1 000 000)

| PAÍSES | Sistema do comércio | Importação c.i.f. | | | | | Exportação f.o.b. | | | | |
|---|---|---|---|---|---|---|---|---|---|---|---|
| | | 1937 | 1938 | 1950 | 1951 | 1952 (1) | 1937 | 1938 | 1950 | 1951 | 1952 (1) |
| **África (conclusão)** | | | | | | | | | | | |
| Madagascar | Especial | 18,9 | 17,4 | 86,1 | 131,4 | 136,1 | 23,9 | 23,6 | 71,0 | 77,1 | 95,6 |
| Marrocos Francês (4) | » | 70,3 | 62,5 | 329,2 | 456,2 | 515,8 | 45,8 | 43,3 | 189,7 | 251,9 | 273,8 |
| Nigéria (5) | Geral | 72,3 | 42,1 | 173,2 | 236,8 | 316,7 | 95,0 | 46,5 | 252,6 | 365,0 | 336,8 |
| Quênia-Uganda (6) | » | 40,5 | 35,4 | 131,8 | 212,6 | 233,9 | 46,3 | 40,0 | 135,0 | 208,6 | 216,2 |
| Rodésia do Norte (7) | » | 20,0 | 25,3 | 74,8 | 99,1 | 119,7 | 59,3 | 49,5 | 140,2 | 187,8 | 231,3 |
| Rodésia do Sul (8) | » | 41,7 | 47,0 | 164,5 | 239,8 | 247,5 | 31,0 | 29,9 | 116,9 | 127,9 | 152,8 |
| Sudão Anglo-Egípcio | Especial | 31,5 | 31,6 | 77,6 | 120,5 | 174,6 | 43,8 | 29,5 | 95,1 | 180,3 | 122,6 |
| Tanganica (8) | Geral | 17,0 | 14,3 | 67,7 | 78,7 | 105,0 | 22,0 | 15,0 | 65,7 | 110,7 | 131,9 |
| Tunísia | Especial | 52,4 | 44,6 | 147,2 | 170,0 | 175,3 | 44,4 | 39,2 | 107,3 | 100,6 | 109,3 |
| União Sul-Africana (7) | Geral | 12,2 | 11,8 | 36,9 | 50,6 | 56,4 | 18,1 | 17,3 | 59,9 | 85,9 | 99,4 |
| **América Latina** | | **2 030** | **1 890** | **6 360** | **8 960** | **8 700** | **2 550** | **1 990** | **7 310** | **8 820** | **8 050** |
| Antilhas Holandesas (7) | Geral | 163,3 | 213,7 | 598,2 | 767,4 | ... | 148,7 | 187,2 | 550,0 | 702,6 | ... |
| Argentina | Especial | 482,4 | 443,1 | ... | ... | ... | 758,0 | 437,9 | ... | ... | ... |
| Bolívia | » | 15,2 | 18,9 | ... | ... | ... | 36,4 | 27,5 | ... | 150,8 | ... |
| BRASIL (7) | Geral | 334,8 | 295,6 | 1 097,9 | 2 010,6 | 2 009,7 | 349,8 | 296,1 | 1 346,7 | 1 757,5 | 1 408,9 |
| Chile | Especial | 88,6 | 103,0 | 247,9 | 329,0 | 370,7 | 192,8 | 139,3 | 284,0 | 372,3 | 456,1 |
| Colômbia | Geral | 96,1 | 89,1 | 364,7 | 415,9 | 402,3 | 86,3 | 80,8 | 395,6 | 460,0 | 463,2 |
| Cuba | » | 129,6 | 106,0 | 514,9 | 640,2 | 618,3 | 186,1 | 142,5 | 642,0 | 766,1 | 675,3 |
| Dominicana, República (7) | » | 11,7 | 11,3 | 43,6 | 58,6 | 57,6 | 17,9 | 14,7 | 86,8 | 118,7 | 115,0 |
| México | » | 170,2 | 109,6 | 508,9 | 760,2 | 738,8 | 219,3 | 158,9 | 465,5 | 573,0 | 580,6 |
| Peru | Especial | 60,3 | 59,5 | 175,6 | 261,9 | 287,5 | 93,3 | 76,0 | 189,2 | 252,5 | 238,7 |
| Trinidad e Tobago | » | 36,8 | 35,5 | 98,2 | 128,5 | 142,1 | (9) 34,5 | (9) 35,4 | 102,8 | 125,1 | 134,2 |
| Uruguai | » | 65,3 | 61,6 | 200,9 | 315,7 | 257,7 | 78,2 | 62,1 | 254,3 | 236,3 | 208,9 |
| Venezuela (7) | Geral | 91,5 | 95,9 | 535,5 | 641,9 | 722,6 | 181,9 | 181,0 | 1 224,1 | 1 448,4 | 1 552,2 |
| **América do Norte** | | **4 330** | **3 170** | **12 960** | **16 280** | **16 430** | **4 360** | **3 940** | **13 060** | **18 680** | **19 490** |
| Canadá (7) | Especial | 811,1 | 674,9 | (10)2 926,3 | (10)3 877,3 | (10)4 120,3 | 1 012,1 | 843,7 | (10)2 910,2 | (10)3 766,8 | (10)4 452,7 |
| Estados Unidos (7) (11) | » | (12)3 101,7 | (12)2 180,2 | 8 853,1 | 10 920,7 | 10 811,8 | (12)3 311,0 | (12)3 064,3 | 10 148,7 | 14 881,1 | 15 030,1 |
| Terra Nova (7) (13) | Geral | 24,0 | 27,5 | — | — | — | 28,2 | 34,4 | — | — | — |
| **Ásia** | | **4 120** | **3 690** | **7 610** | **11 450** | **11 800** | **4 630** | **3 990** | **8 790** | **12 100** | **9 970** |
| Adem | Geral | 30,1 | 30,0 | 117,1 | 140,6 | 158,2 | 17,5 | 15,7 | 109,3 | 124,3 | 127,5 |
| Birmânia | » | 91,6 | 77,7 | 111,2 | 137,5 | ... | 194,4 | 178,3 | 157,5 | 208,6 | ... |
| China | | | | | | | | | | | |
| Continente | Semi-esp.* | 279,8 | 186,8 | ... | ... | ... | 362,7 | 163,6 | ... | ... | ... |
| Formosa (Taiwan) (14) | Especial | (9) 92,7 | (9) 104,2 | 91,3 | 84,3 | 115,2 | (9) 126,7 | (9) 129,6 | 72,4 | 93,1 | 119,5 |
| Coréia (15) | Geral | 248,5 | 300,2 | ... | ... | ... | 197,3 | 249,2 | ... | ... | ... |
| Filipinas (7) | » | 109,5 | 132,1 | 356,2 | 479,5 | 426,4 | 153,4 | 116,1 | 330,7 | 400,7 | 347,9 |
| Hong-Kong | » | 279,6 | 187,5 | 665,4 | 856,1 | 662,8 | 254,2 | 185,2 | 657,1 | 780,4 | 509,7 |
| Índia | | | | | | | | | | | |
| Comércio por via terrestre (16) | Geral | (17) 13,7 | (17) 9,0 | (18) 82,6 | (18) 155,3 | (18) 69,1 | (17) 2,6 | (17) 2,0 | (18) 33,1 | (18) 43,8 | (18) 56,1 |
| Comércio por via marítima e aérea (16) | » | (17) 676,7 | (17) 566,5 | (18)1 090,3 | (18)1 623,3 | (18)1 608,9 | (17) 717,4 | (17) 611,8 | (18)1 145,0 | (18)1 601,9 | (18)1 244,1 |
| Indochina | Especial | 63,7 | 56,7 | 210,3 | 304,7 | 448,8 | 106,7 | 83,0 | 79,2 | 135,1 | 117,0 |
| Indonésia | » | 279,8 | 272,3 | 431,1 | 805,3 | 974,8 | 550,4 | 382,6 | 777,4 | 1 258,0 | 992,4 |
| Irã | » | (19) 85,4 | (20) 70,7 | 260,6 | 242,0 | 164,5 | (19) 159,3 | (20) 106,0 | 699,7 | 590,1 | 152,4 |
| Iraque | » | (9) 47,3 | (9) 45,7 | 105,3 | 142,7 | 173,2 | (9) 27,5 | (9) 17,9 | 60,9 | 81,7 | 55,9 |
| Israel | » | (21) 78,7 | (21) 55,9 | 287,3 | 343,3 | ... | (21) 31,8 | (21) 27,9 | 36,9 | 46,8 | ... |
| Japão (22) | Geral | 1 362,8 | 1 070,0 | 974,3 | 2 044,3 | 2 028,2 | 1 199,7 | 1 109,3 | 820,1 | 1 354,5 | 1 272,9 |
| Líbano | Especial | (23) 40,5 | (23) 36,7 | 83,8 | 136,2 | 140,8 | (23) 20,3 | (23) 22,2 | 23,7 | 40,9 | 35,3 |
| Malaia | Geral | 398,1 | 314,9 | 952,3 | 1 553,8 | 1 265,3 | 529,2 | 334,2 | 1 311,4 | 1 984,5 | 1 279,7 |
| Paquistão | | | | | | | | | | | |
| Comércio por via terrestre (24) | Geral | — | — | (18) 42,2 | (18) 57,2 | (18) 65,8 | — | — | (18) 103,5 | (18) 156,2 | (18) 59,7 |
| Comércio por via marítima e aérea | » | — | — | 350,6 | 477,2 | 543,9 | — | — | 394,2 | 607,0 | 472,8 |
| Saravaque | Especial | 13,2 | 12,8 | 94,5 | 125,4 | ... | 18,2 | 14,3 | 122,3 | 166,0 | ... |
| Síria | Especial | (23) 40,5 | (23) 55,7 | 86,2 | 133,0 | 138,4 | (23) 20,3 | (23) 22,2 | 94,8 | 126,5 | 145,8 |
| Tailândia | Geral | (18) 50,8 | (18) 56,9 | ... | ... | ... | (18) 75,6 | (18) 90,4 | ... | ... | ... |
| Turquia | Especial | 90,5 | 118,1 | 285,6 | 402,1 | 555,9 | 109,5 | 115,1 | 263,4 | 314,1 | 362,9 |
| **Europa** | | **13 480** | **12 160** | **24 850** | **34 560** | **33 130** | **9 670** | **8 940** | **20 280** | **28 090** | **27 790** |
| Alemanha Ocidental | Especial | ... | ... | 2 696,7 | 3 492,7 | 3 853,9 | ... | ... | 1 976,8 | 3 464,6 | 4 037,4 |
| Áustria | » | 273,1 | (25) 243,1 | 431,2 | 656,7 | 653,6 | 228,5 | (25) 146,0 | 304,9 | 451,1 | 505,5 |
| Bélgica-Luxemburgo | » | 931,9 | 767,3 | 1 942,4 | 2 534,7 | 2 443,8 | 859,9 | 730,5 | 1 652,6 | 2 649,5 | 2 444,8 |
| Dinamarca | » | (26) 363,7 | (26) 354,5 | 852,8 | 1 012,4 | 962,1 | (26) 340,3 | (26) 334,8 | 664,8 | 838,7 | 850,4 |
| Espanha (27) | » | ... | ... | 389,0 | 424,5 | ... | ... | ... | 389,4 | 482,1 | ... |
| Finlândia (28) | » | 199,7 | 182,5 | 387,6 | 675,6 | 792,1 | 204,5 | 180,5 | 354,3 | 812,5 | 681,6 |
| França | » | 1 702,9 | 1 332,9 | 3 067,9 | (29)4 550,5 | (29)4 431,4 | 960,4 | 881,1 | 3 080,5 | (29)4 175,2 | (29)3 890,4 |
| Grécia | » | 141,5 | 132,8 | 428,2 | 398,4 | 346,3 | 86,9 | 89,3 | 90,3 | 101,6 | 119,9 |
| Holanda | » | 883,5 | 802,7 | 2 054,9 | 2 549,5 | 2 221,5 | 663,1 | 593,2 | 1 412,3 | 1 948,4 | 2 107,5 |
| Hungria | » | 144,2 | 123,5 | ... | ... | ... | 174,1 | 154,7 | ... | ... | ... |
| Irlanda | Geral | 218,7 | 203,0 | 446,5 | 573,0 | 482,2 | 113,8 | 118,9 | 203,9 | 229,4 | 284,1 |
| Itália | Especial | 734,8 | 594,1 | 1 446,5 | (30)2 167,0 | (30)2 313,3 | 550,4 | 553,5 | 1 199,4 | (30)1 647,1 | (30)1 382,8 |
| Iugoslávia | » | 118,4 | 114,8 | 235,8 | 390,8 | 373,0 | 144,3 | 116,1 | 158,6 | 183,7 | 246,5 |
| Noruega | » | (9) 321,3 | (9) 293,0 | 678,9 | 877,8 | (31) 873,4 | (9) 204,7 | (9) 192,8 | 390,4 | 619,8 | (31) 565,4 |
| Polônia (32) | Especial | 239,0 | 248,2 | ... | ... | ... | 227,3 | 225,2 | ... | ... | ... |
| Portugal | » | 106,0 | 101,4 | 274,1 | 330,1 | 547,5 | 54,2 | 50,3 | 185,8 | 263,0 | 238,1 |
| Reino Unido (33) | Semi-esp.* | 4 715,8 | 4 198,7 | 7 065,8 | 10 575,2 | 9 345,5 | 2 581,3 | 2 303,6 | 6 079,7 | 7 223,2 | 7 227,5 |
| Rumânia | Especial | 148,1 | 137,0 | ... | ... | ... | 230,4 | 157,2 | ... | ... | ... |

# TABELAS INTERNACIONAIS

## XXXIV — VALOR DO COMÉRCIO MUNDIAL, POR CONTINENTES E PRINCIPAIS PAÍSES — 1937/52

| PAÍSES | Sistema do comércio | VALOR (US$ 1 000 000) — Importação c.i.f. | | | | | Exportação f.o.b. | | | | |
|---|---|---|---|---|---|---|---|---|---|---|---|
| | | 1937 | 1938 | 1950 | 1951 | 1952 (1) | 1937 | 1938 | 1950 | 1951 | 1952 (1) |
| Suécia | Especial | 542,4 | 524,7 | 1 181,8 | 1 776,0 | 1 729,7 | 510,8 | 464,1 | 1 102,7 | 1 782,4 | 1 562,6 |
| Suíça | » | 415,2 | 365,7 | 1 047,3 | 1 364,7 | 1 205,1 | 295,7 | 301,9 | 903,4 | 1 081,7 | 1 099,9 |
| Tcheco-Eslováquia | » | 383,2 | (34) 239,1 | 515,7 | ... | ... | 417,9 | (34) 295,3 | 537,9 | ... | ... |
| U.R.S.S. | » | 256,4 | 268,5 | ... | ... | ... | 328,6 | 251,3 | ... | ... | ... |
| **Oceânia** | | **750** | **760** | **2 070** | **2 990** | **2 710** | **690** | **780** | **2 230** | **2 790** | **2 430** |
| Austrália (7) | Geral | (13) 407,7 | (13) 506,7 | 1 409,9 | 2 106,3 | 1 720,7 | (13) 582,9 | (13) 562,3 | 1 667,6 | 2 039,2 | 1 688,7 |
| Nova Zelândia | » | 223,0 | 217,4 | 442,2 | 578,3 | 706,8 | 258,5 | 225,2 | 510,8 | 692,4 | 672,0 |

**FONTE** — "UNITED NATIONS", "Yearbook of International Trade Statistics", 1952.

**NOTA** — Os totais regionais e mundial apresentados excluem o comércio da Albânia, Alemanha Oriental, Bulgária, China Continental, Hungria, Polônia, Tcheco-Eslováquia e U.R.S.S. Adicionalmente, ajustaram-se êsses totais com os seguintes objetivos: a) para incluir estimativas referentes aos países e territórios não arrolados ou para os quais não existem todos os dados disponíveis; b) para incluir o seguro e o frete das importações f.o.b avaliadas; c) para definir, de modo uniforme, o comércio especial, nos países que registram essa espécie de comércio; d) para aproximar os períodos focalizados ao ano civil.

Os totais nem sempre são comparáveis aos resultados já publicados no período de pré-guerra pela Liga das Nações, pelos seguintes motivos: a) há divergências quanto à compreensão dos pequenos territórios; b) houve mudanças quanto à inclusão de ouro, prata e das provisões dos navios; c) houve mudanças quanto ao método de ajustar as importações f.o.b. às importações c.i.f; d) existem diferenças como a inclusão, na tabela, do comércio entre Japão, Coréia, Formosa e entre Índia e Burma (não incluídos pela Liga das Nações); e inclusão, de dados revistos referentes às exportações de petróleo da Venezuela.

* Importação: importações "gerais", menos reexportações; exportação: exportações de produtos nacionais.

(1) Dado provisório ou estimativa. — (2) Inclusive Ruanda-Urundi. — (3) Exclusive o comércio com o Sudão Anglo-Egípcio. — (4) Exclusive o comércio com o Marrocos Espanhol e Tânger. — (5) Inclusive o Camerum Britânico. — (6) Exclusive o comércio com a Tanganica. — (7) Importação f.o.b. — (8) Exclusive o comércio com Quênia-Uganda. — (9) Comércio: geral. — (10) Inclusive Terra Nova. — (11) Inclusive Alasca, Havaí e Pôrto Rico. — (12) Inclusive as Ilhas Virgens estadunidenses. — (13) Período de 12 meses, terminando em 30-VI do ano indicado. — (14) Exclusive as importações financiadas pelo programa de "auxílio ao exterior" ("foreign aid"). — (15) Exclusive o comércio com o Japão e Formosa (Taiwan). — (16) Antes de IX-1951, exclusive o comércio com a Birmânia; em 1937/38, exclusive, também, o comércio com o Irã. — (17) Exclusive o Paquistão. — (18) Período de 12 meses, começando em 1.º-IV do ano indicado. — (19) Período de 12 meses, começando em 22-VI do ano indicado. — (20) Dado referente ao período 22-VI-1938/21-III-1939. — (21) Comércio exterior da Palestina. — (22) Exclusive a Coréia e Formosa (Taiwan). — (23) Dados referentes à União Aduaneira Síria-Libanêsa. — (24) Exclusive o comércio por conta do Govêrno; em 1937/38 exclusive, também, o comércio com a Índia; em 1950, exclusive as importações, procedentes do Afganistão. — (25) Exclusive o comércio com a Alemanha. — (26) Comércio "semi-especial". — (27) Inclusive Ilhas Canárias, Ceuta e Melilla. — (28) A exportação inclui a transferência dos bens alemães, na Finlândia, à U.R.S.S. — (29) Inclusive o Sarre. — (30) Inclusive a zona anglo-americana de Trieste. — (31) Inclusive Svalbard (Spitzbergen). — (32) Os dados do período de 1937/38 não são comparáveis com os do período 1950/52, devido às modificações sofridas pelo território nacional. — (33) Exclusive as importações e exportações de prata. — (34) Dado referente a janeiro/setembro.

## XXXV — VOLUME DA EXPORTAÇÃO E DA IMPORTAÇÃO DE ALGUMAS MERCADORIAS MAIS IMPORTANTES NO COMÉRCIO INTERNACIONAL, SEGUNDO OS RESPECTIVOS PAÍSES MAIORES EXPORTADORES E IMPORTADORES — 1934/52

| PAÍSES | QUANTIDADE (1 000 t) | | |
|---|---|---|---|
| | 1934/38 | 1948/50 | 1952 |
| **AÇÚCAR** | | | |
| **Exportação mundial (1)** | **9 800,0** | **10 600,0** | **11 300,0** |
| Austrália | 430,4 | 398,7 | 245,5 |
| BRASIL (2) | 41,6 | 140,7 | 43,3 |
| China — Formosa (Taiwan) | 873,4 | 337,8 | 479,5 |
| Cuba — Bruto | 2 250,2 | 4 621,5 | 4 397,6 |
| Cuba — Refinado | 309,9 | 638,8 | 570,4 |
| Dominicana, República (3) | 418,3 | 414,2 | 537,0 |
| Filipinas — Bruto | 806,8 | 356,9 | 854,7 |
| Filipinas — Refinado | 54,8 | — | 1,5 |
| França — Bruto | 38,0 | 200,2 | 140,6 |
| França — Refinado | 195,5 | | 165,3 |
| Guiana Britânica (4) | 172,4 | 163,8 | 237,9 |
| Havaí (5) | (6) 873,7 | 794,5 | 881,4 |
| Índias Ocidentais Britânicas (7) | 375,3 | 497,5 | 570,3 |
| Indonésia | 1 045,0 | 36,3 | 1,5 |
| Maurícia, Ilha (4) | 269,8 | 393,2 | 469,7 |
| Peru (8) | 305,9 | 309,1 | 284,8 |
| Pôrto Rico (5) | (9) 823,2 | 954,4 | 891,7 |
| Reino Unido (10) | 350,4 | 643,6 | 686,9 |
| Tcheco-Eslováquia (11) | 12,6 | (12) 100,0 | (12) 110,0 |
| **Importação mundial (1)** | **9 700,0** | **10 450,0** | **11 100,0** |
| Alemanha — Bruto | 1,4 | (13) (14) 410,6 | (13) 141,4 |
| Alemanha — Refinado | 12,3 | (13) (14) 185,1 | (13) 211,9 |
| Canadá — Bruto | (12) 170,0 | 578,1 | 546,2 |
| Canadá — Refinado | 281,4 | 9,0 | 15,4 |
| China | 352,1 | ... | (12) 35,0 |
| Estados Unidos — Comércio exterior — Bruto | 2 744,3 | 2 894,7 | 3 153,2 |
| Estados Unidos — Comércio exterior — Refinado | | 311,1 | 324,4 |
| Estados Unidos — Comércio com os Territórios (15) | (6) 1 701,1 | 1 754,7 | 1 778,8 |
| França — Bruto | 350,4 | 302,8 | 359,9 |
| França — Refinado | 12,3 | | — |
| Holanda — Bruto | 105,5 | 250,6 | 327,2 |
| Holanda — Refinado | 30,9 | 0,8 | 30,4 |
| Japão — Bruto | 970,4 | 145,9 | 682,5 |
| Japão — Refinado | — | 249,2 | 110,4 |
| Malaia-Singapura | 126,9 | 158,5 | 202,5 |
| Marrocos Francês | 164,5 | 167,5 | 250,9 |
| Reino Unido — Bruto | 2 159,0 | 2 082,2 | 2 027,2 |
| Reino Unido — Refinado | 43,7 | 2,5 | 64,5 |
| **ALGODÃO EM RAMA** | | | |
| **Exportação mundial** | **3 070,0** | **2 370,0** | **2 330,0** |
| BRASIL | 194,1 | 175,8 | 28,1 |
| China | 53,0 | — | — |
| Egito | 375,4 | 363,1 | 270,4 |
| Estados Unidos | 1 293,9 | 1 050,1 | 922,9 |
| Índia | (16) ... | 61,4 | 52,8 |
| México | 22,7 | 111,3 | 228,7 |
| Paquistão | (17) 612,9 | 203,0 | 246,1 |
| Peru | 75,1 | 53,0 | 82,7 |
| Sudão Anglo-Egípcio | 50,3 | 60,9 | 55,2 |
| Turquia | 17,5 | 41,3 | 69,9 |
| Uganda | (18) 60,1 | (12) 55,0 | 68,5 |

# TABELAS INTERNACIONAIS

## XXXV — VOLUME DA EXPORTAÇÃO E DA IMPORTAÇÃO DE ALGUMAS MERCADORIAS MAIS IMPORTANTES NO COMÉRCIO INTERNACIONAL, SEGUNDO OS RESPECTIVOS PAÍSES MAIORES EXPORTADORES E IMPORTADORES — 1934/52

| PAÍSES | QUANTIDADE (1 000 t) | | | | | |
|---|---|---|---|---|---|---|
| | 1934/38 | | 1948/50 | | 1952 | |

### ALGODÃO EM RAMA (conclusão)

| | | | | | | |
|---|---|---|---|---|---|---|
| **Importação mundial** | | **3 090,0** | | **2 240,0** | | **2 380,0** |
| Alemanha | | 271,7 | (12) | (13) 160,0 | (13) | 217,6 |
| Canadá | | 64,1 | | 90,9 | | 75,3 |
| China | | 76,9 | (12) | 80,0 | (12) | 60,0 |
| Espanha (19) | (20) | 102,6 | | 64,2 | | 85,6 |
| França | | 268,2 | | 239,9 | | 245,9 |
| Holanda | | 50,1 | | 56,6 | | 59,9 |
| Índia | (21) | 92,7 | | 178,8 | | 207,2 |
| Itália | | 152,5 | | 180,8 | | 203,4 |
| Japão | | 778,6 | | 214,0 | | 427,9 |
| Polônia | | 70,1 | (12) | 40,0 | (12) | 10,0 |
| Reino Unido | | 630,3 | | 433,8 | | 269,8 |
| Tcheco-Eslováquia | | 83,1 | (12) | 30,0 | (12) | 25,0 |
| União Belgo-Luxemburguesa | | 109,6 | | 91,4 | | 87,7 |

### ARROZ

| | | | | | | |
|---|---|---|---|---|---|---|
| **Exportação mundial (1)** | | **9 650,0** | | **4 050,0** | | **5 000,0** |
| Birmânia | | 3 070,0 | | 1 209,0 | | 1 261,0 |
| BRASIL | | 54,0 | | 103,8 | | 171,8 |
| China | | 16,9 | (12) | 10,0 | (12) | 200,0 |
| Formosa (Taiwan) | | 674,9 | (12) | 160,0 | | 104,2 |
| Coréia | | 1 158,0 | (12) | 11,6 | | — |
| Egito (22) | | 99,5 | | 291,0 | | 16,1 |
| Estados Unidos | | | | | | |
| Comércio exterior | | 71,9 | | 467,3 | | 790,9 |
| Comércio com os Territórios (23) | | 137,1 | (12) | 170,0 | (12) | 170,0 |
| Holanda | | 104,2 | | 9,0 | | 18,8 |
| Hong-Kong | | 346,0 | | 11,8 | | 0,4 |
| Índia | | | | | | |
| Via marítima | | 254,0 | | — | | — |
| Via terrestre (24) | | 23,0 | | 23,0 | | ... |
| Indochina | | 1 329,2 | | 136,9 | | 230,4 |
| Itália | | 148,8 | | 136,9 | | 275,3 |
| Malaia-Singapura | | 177,9 | | 15,3 | | 97,5 |
| Paquistão | (25) | 393,0 | | 48,3 | | 14,3 |
| Tailândia | | 1 388,0 | | 1 178,4 | | 1 413,0 |
| **Importação mundial (1)** | | **9 259,0** | | **3 950,0** | | **4 900,0** |
| Alemanha | | 163,0 | (13) | 71,5 | (13) | 58,6 |
| Ceilão | | 530,2 | | 249,3 | | 405,7 |
| China | | 704,2 | (12) | 360,0 | (12) | 15,0 |
| Coréia | | — | (12) | 63,7 | | 124,8 |
| Cuba | | 200,7 | | 266,7 | | 215,2 |
| França | | 632,4 | | 54,4 | | 31,4 |
| Holanda | | 135 | | 39,6 | | 28,3 |
| Hong-Kong | | 522,2 | | 132,4 | | 236,7 |
| Índia | | | | | | |
| Via marítima | (26) | 1 701,0 | | 672,9 | | 733,6 |
| Via terrestre (24) | | 459,0 | | 68,7 | (12) (27) | 180,0 |
| Indonésia | | 280,7 | | 249,3 | | 759,5 |
| Japão | | 1 757,0 | | 285,9 | | 978,5 |
| Malaia-Singapura | | 718,5 | | 482,9 | | 527,3 |
| Pôrto Rico (28) | | 100,6 | | 132,0 | | 132,0 |
| Reino Unido | | 122,3 | | 59,0 | | 48,1 |

### AVEIA

| | | | | | | |
|---|---|---|---|---|---|---|
| **Exportação mundial** | | **900,0** | | **1 150,0** | | **1 900,0** |
| Argentina | | 368,7 | | 225,0 | | 38,8 |
| Austrália | | 5,5 | | 179,2 | | 248,1 |
| Canadá | | 134,2 | | 337,4 | | 1 248,2 |
| Chile | | 54,6 | | 9,0 | | 32,1 |
| Estados Unidos | | 47,9 | | 177,4 | | 20,5 |
| Polônia | | 50,3 | | — | | 10,0 |
| U.R.S.S. | | 82,0 | (12) | 100,0 | (12) | 190,0 |
| **Importação mundial** | | **900,0** | | **1 150,0** | | **1 800,0** |
| Alemanha | | 98,4 | (13) | 131,2 | (13) | 101,3 |
| BRASIL (29) | | 1,2 | | 3,8 | | 7,3 |
| Estados Unidos | | 46,2 | | 241,0 | | 973,7 |
| França | | 36,3 | | 77,4 | | 14,1 |
| Holanda | | 42,0 | | 110,7 | | 133,5 |
| Itália | | 99,1 | | 18,8 | | 33,0 |
| Reino Unido | | 119,0 | | 152,0 | | 137,0 |
| Suíça | | 204,0 | | 128,0 | | 137,2 |
| União Belgo-Luxemburguesa | | 37,1 | | 68,4 | | 90,0 |

### AZEITE DE OLIVEIRA

| | | | | | | |
|---|---|---|---|---|---|---|
| **Exportação mundial** | | **180 000** | | **105 000** | | **100 500** |
| Argélia | | 15 510 | | 3 752 | | 11 133 |
| Espanha | (9) | 57 230 | | 33 971 | | 31 305 |

| PAÍSES | QUANTIDADE (1 000 t) | | | | | |
|---|---|---|---|---|---|---|
| | 1934/38 | | 1948/50 | | 1952 | |

### AZEITE DE OLIVEIRA (conclusão)

| | | | | | | |
|---|---|---|---|---|---|---|
| **Exportação mundial (concl.)** | | | | | | |
| França | | 14 770 | | 2 565 | | 8 765 |
| Grécia | | 11 830 | | 3 735 | | 3 613 |
| Itália | | 21 420 | | 14 111 | | 9 755 |
| Marrocos Francês | | 3 480 | | 2 433 | | 5 331 |
| Portugal | | 4 390 | | 5 203 | | 10 263 |
| Síria e Líbano | | 6 570 | (12) | 900 | | 605 |
| Tunísia | | 38 680 | | 33 320 | | 16 404 |
| **Importação mundial** | | **190 000** | | **110 000** | | **114 000** |
| Argentina | | 18 120 | | 103 | | — |
| BRASIL | | 4 530 | | 5 539 | | 4 462 |
| Canárias, Ilhas das | (30) | 2 260 | | 5 549 | (12) | 3 107 |
| Cuba | | 5 960 | | 2 549 | | 3 046 |
| Estados Unidos | | 43 970 | | 23 753 | | 21 781 |
| França | | 31 240 | (12) | 19 110 | (12) | 25 900 |
| Itália | | 26 510 | | 12 375 | | 18 147 |
| Marrocos Espanhol | | 2 930 | | 6 754 | | 7 916 |
| Ceuta | (31) | 1 530 | (12) | 1 759 | (12) | 3 005 |
| Melilla | (31) | 1 490 | (12) | 2 266 | (12) | 2 170 |
| Reino Unido | | 10 010 | | 3 694 | | 2 771 |

### BANANAS

| | | | | | | |
|---|---|---|---|---|---|---|
| **Exportação mundial** | | **2 500,0** | | **2 350,0** | | **2 700,0** |
| África Ocidental Francesa | | 47,0 | | 59,4 | | 79,9 |
| BRASIL | | 214,0 | | 160,3 | | 213,8 |
| Canárias, Ilhas das | | 130,0 | | 153,6 | | 180,7 |
| China | | | | | | |
| Formosa (Taiwan) | | 137,9 | | 16,5 | | 42,7 |
| Colômbia | | 161,9 | | 119,0 | | 157,1 |
| Costa Rica | | 95,5 | | 365,0 | | 412,6 |
| Cuba | | 121,1 | | 16,0 | | 0,3 |
| Equador | | 38,8 | | 135,7 | | 423,5 |
| Guadelupe | | 35,2 | | 50,0 | | 72,2 |
| Guatemala | | 167,8 | | 196,9 | | 87,1 |
| Honduras | | 349,0 | | 318,0 | | 313,0 |
| Jamaica | | 358,3 | | 103,9 | | 77,0 |
| México | | 256,4 | | 99,0 | | 47,0 |
| Nigéria | | 45,5 | | 58,6 | | 74,2 |
| Panamá (32) | | 113,3 | (12) | 249,0 | (12) | 205,0 |
| **Importação mundial** | | **2 450,0** | | **2 250,0** | | **2 500,0** |
| Alemanha | | 118,2 | (12)(13) | 35,0 | (13) | 108,4 |
| Argentina | | 159,8 | | 126,3 | | 134,9 |
| Canadá | | 50,9 | | 79,6 | | 127,8 |
| Espanha | (9) | 25,6 | | 109,4 | | 69,3 |
| Estados Unidos | | 1 301,1 | | 1 377,4 | | 1 326,0 |
| França | | 170,9 | | 176,4 | | 253,7 |
| Japão | | 122,0 | | 2,1 | | 41,0 |
| Reino Unido | | 304,4 | | 148,9 | | 170,4 |

### BATATAS

| | | | | | | |
|---|---|---|---|---|---|---|
| **Exportação mundial** | | **1 300,0** | | **2 200,0** | | **1 800,0** |
| Argélia | | 63,2 | | 78,2 | | 93,5 |
| Canadá | | 59,9 | | 251,8 | | 80,8 |
| Dinamarca | | 25,1 | | 139,6 | | 122,4 |
| Espanha | (29) | 77,1 | | 10,6 | | 103,2 |
| Canárias, Ilhas das | (30) | 12,7 | | 6,9 | (12) | 16,2 |
| Estados Unidos (33) | | 44,4 | | 262,5 | | 88,4 |
| França | | 74,4 | | 188,3 | | 157,5 |
| Holanda | | 315,4 | | 675,2 | | 522,0 |
| Hungria | | 57,9 | (12) | 4,0 | (12) | 0,1 |
| Itália | | 115,4 | | 87,4 | | 115,6 |
| Reino Unido (33) | | 46,3 | | 73,1 | | 61,5 |
| Jersey, Ilha de | | 66,9 | | 30,9 | | 40,4 |
| União Belgo-Luxemburguesa | | 49,6 | | 70,3 | | 29,6 |
| **Importação mundial** | | **1 200,0** | | **2 100,0** | | **1 700,0** |
| Alemanha | | 101,5 | (12)(13) | 300,0 | (13) | 135,1 |
| Argélia | | 52,5 | | 66,4 | | 56,7 |
| Argentina | | 86,2 | | 46,3 | | 14,8 |
| BRASIL (29) | | 2,6 | | 38,8 | | 0,3 |
| Canadá | | 6,3 | | 22,7 | | 100,5 |
| Espanha | (20) | 22,9 | | 156,9 | | 16,9 |
| Canárias, Ilhas das | (30) | 6,9 | | 14,4 | (12) | 25,0 |
| Estados Unidos | | 27,3 | | 203,0 | | 158,7 |
| França | | 139,7 | | 237,6 | | 208,5 |
| Itália | | 68,6 | | 57,5 | | 92,6 |
| Portugal | | 15,5 | | 71,7 | | 17,5 |
| Reino Unido | | 209,2 | | 175,7 | | 149,8 |
| Suíça | | 42,1 | | 58,0 | | 4,2 |
| União Belgo-Luxemburguesa | | 89,8 | | 113,5 | | 112,1 |
| Uruguai | | 25,1 | | 36,0 | | 66,8 |

# TABELAS INTERNACIONAIS

## XXXV — VOLUME DA EXPORTAÇÃO E DA IMPORTAÇÃO DE ALGUMAS MERCADORIAS MAIS IMPORTANTES NO COMÉRCIO INTERNACIONAL, SEGUNDO OS RESPECTIVOS PAÍSES MAIORES EXPORTADORES E IMPORTADORES — 1934/52

| PAÍSES | QUANTIDADE (1 000 t) | | |
|---|---|---|---|
| | 1934/38 | 1948/50 | 1952 |
| **BORRACHA** | | | |
| **Exportação mundial** | **1 230,0** | **1 990,0** | **2 250,0** |
| Bornéo Britânico | 32,5 | 69,1 | 53,2 |
| BRASIL (2) | 12,7 | 4,4 | 3,2 |
| Ceilão | 63,9 | 101,8 | 95,2 |
| Indochina (34) | 38,9 | 45,4 | 61,4 |
| Indonésia | 346,9 | 523,5 | 761,1 |
| Malaia-Singapura | 608,9 | 1 010,9 | 925,0 |
| Reino Unido (35) | 51,2 | 33,7 | 138,0 |
| Tailândia | 32,1 | 102,4 | 99,4 |
| **Importação mundial** | **1 230,0** | **1 960,0** | **2 350,0** |
| Alemanha | 78,8 (13) | 75,4 (13) | 99,7 |
| BRASIL (29) | — | — | 9,5 |
| Estados Unidos | 493,9 | 745,1 | 818,9 |
| França | 57,2 | 96,0 | 121,2 |
| Japão | 60,5 | 43,2 | 69,0 |
| Malaia-Singapura | 187,7 | 328,3 | 344,3 |
| Reino Unido | 152,7 | 216,6 | 337,0 |
| U.R.S.S. | 36,3 (12) | 95,0 (12) | 120,0 |
| **CACAU EM AMÊNDOAS** | | | |
| **Exportação mundial** | **690,0** | **700,0** | **650,0** |
| África Ocidental Francesa | 47,1 | 53,0 | 50,2 |
| BRASIL | 113,6 | 112,0 | 58,2 |
| Camerum Francês | 24,8 | 46,2 | 51,1 |
| Costa do Ouro | 266,1 | 252,4 | 215,4 |
| Dominicana, República | 23,5 | 23,8 | 22,4 |
| Equador | 20,0 | 20,9 | 24,2 |
| Estados Unidos (35) | ... | 12,5 | 20,8 |
| Guiné Espanhola (36) | 11,6 | 11,7 | 13,7 |
| Nigéria | 90,8 | 99,9 | 116,6 |
| Trinidad e Tobago | 15,3 | 7,1 | 6,7 |
| Venezuela | 16,5 | 15,7 | 15,1 |
| **Importação mundial** | **680,0** | **680,0** | **660,0** |
| Alemanha | 81,2 (13) | 24,8 (15) | 60,8 |
| Canadá | 11,6 | 18,1 | 13,0 |
| Espanha | (20) 10,9 | 11,7 | 13,7 |
| Estados Unidos | 249,6 | 277,3 | 259,6 |
| França | 43,0 | 62,6 | 44,6 |
| Holanda | 64,7 | 42,4 | 45,9 |
| Itália | 9,1 | 9,0 | 11,7 |
| Reino Unido | 104,0 | 130,4 | 105,4 |
| Tcheco-Eslováquia | 11,3 (12) | 4,0 (12) | 1,0 |
| União Belgo-Luxemburguesa | 9,9 | 10,9 | 7,2 |
| U.R.S.S. | 9,2 (12) | 12,0 (12) | 20,0 |
| **CAFÉ EM GRÃO** | | | |
| **Exportação mundial** | **1 650,0** | **193,0** | **1 950,0** |
| África Ocidental Francesa | 7,9 | 59,2 | 71,4 |
| Angola | 16,4 | 45,8 | 47,7 |
| BRASIL | 874,7 | 1 033,9 | 949,3 |
| Colômbia | 229,8 | 309,6 | 301,9 |
| Dominicana, República | 10,3 | 12,9 | 26,3 |
| Congo Belga | 17,0 | 31,5 | 30,9 |
| Costa Rica | 23,3 | 19,0 | 21,2 |
| Etiópia | (12) 12,0 | 18,8 | 25,5 |
| Guatemala | 47,4 | 52,7 | 61,0 |
| Haiti | 27,8 | 26,5 | 32,5 |
| Indonésia | 85,3 | 7,0 | 8,0 |
| Madagascar | 24,0 | 30,1 | 41,8 |
| México | 36,5 | 42,1 | 52,2 |
| Quênia e Uganda | 26,5 (12) | 43,0 | 57,1 |
| Salvador | 54,2 | 68,1 | 66,6 |
| Venezuela | 47,7 | 25,5 | 29,7 |
| **Importação mundial** | **1 640,0** | **1 900,0** | **1 940,0** |
| Alemanha | 165,8 (12) (13) | 25,0 (13) | 56,6 |
| Argentina | 22,8 | 32,3 | 23,5 |
| Canadá | 17,2 | 40,6 | 44,3 |
| Dinamarca | 27,9 | 14,8 | 20,3 |
| Espanha (37) | (20) 24,4 | 10,0 | 4,1 |
| Estados Unidos | 789,5 | 1 228,5 | 1 215,5 |
| Finlândia | 20,6 | 12,2 | 21,8 |
| França | 184,6 | 102,7 | 161,0 |
| Holanda | 40,4 | 22,5 | 19,6 |
| Itália | 37,1 | 52,3 | 61,0 |
| Reino Unido | 22,5 | 46,1 | 43,2 |
| Suécia | 48,1 | 34,1 | 47,6 |
| Suíça | 15,7 | 23,0 | 18,2 |
| União Belgo-Luxemburguesa | 50,4 | 78,7 | 52,3 |

| PAÍSES | QUANTIDADE (1 000 t) | | |
|---|---|---|---|
| | 1934/38 | 1948/50 | 1952 |
| **CAROÇO DE ALGODÃO** | | | |
| **Exportação mundial** | **790,0** | **320,0** | **270,0** |
| BRASIL | 78,6 (38) | 0,5 | — |
| China | 82,4 (38) | 0,1 (12) | 1,0 |
| Egito | 353,2 | — | — |
| Estados Unidos | — | 7,1 | 10,2 |
| Iraque | 3,0 | 0,4 | 10,1 |
| Moçambique | 0,5 | 24,5 | 13,2 |
| Nicarágua | 1,0 | 1,7 | 11,8 |
| Nigéria | 11,6 | 8,2 | 9,3 |
| Paquistão | (17) 3,2 | 110,0 (12) | 30,0 |
| Peru | 29,6 | — | — |
| Síria | (39) 2,6 | (12) 10,0 (12) | 30,0 |
| Sudão Anglo-Egípcio | 86,0 | 97,0 | 92,3 |
| Turquia | 2,8 | 11,7 | 11,6 |
| Uganda | (18) 83,6 | 37,0 | 28,6 |
| U.R.S.S. | 11,1 | — | — |
| **Importação mundial** | **790,0** | **310,0** | **290,0** |
| Alemanha | 3,9 (12) (13) | 20,0 | 33,9 |
| Chile | 35,0 | — | — |
| Egito | — | 27,8 | — |
| Índia | — | 82,0 (12) | 30,0 |
| Israel (Palestina) | — (40) | 17,5 (12) | 2,5 |
| Japão | 89,8 | 3,8 | 27,2 |
| Líbano | (41) 0,1 (12) | 10,0 (12) | 25,0 |
| Reino Unido | 627,9 | 120,9 | 146,6 |
| **CENTEIO** | | | |
| **Exportação mundial** | **1 000,0** | **1 200,0** | **750,0** |
| Argentina | 115,4 | 173,5 | 117,4 |
| Canadá | 44,7 | 245,4 | 233,0 |
| Estados Unidos | 38,7 | 109,5 | 113,8 |
| Holanda | 41,7 | 13,2 | 12,9 |
| Hungria | 64,3 (12) | 75,0 (12) | 35,0 |
| Polônia | 265,6 (12) | 235,0 | — |
| Rumânia | 64,2 | — (12) | 25,0 |
| Turquia | 20,8 | — | 74,8 |
| U.R.S.S. | 263,9 (12) | 250,0 (12) | 170,0 |
| **Importação mundial** | **1 000,0** | **1 200,0** | **750,0** |
| Alemanha | 112,5 (12) (13) | 400,0 (13) | 329,4 |
| Áustria | 100,2 | 36,9 | 159,7 |
| Dinamarca | 164,5 | 55,8 | 26,5 |
| Estados Unidos | 108,5 | 152,6 | 54,5 |
| Finlândia | 46,2 | 55,5 | 127,2 |
| França | 1,2 | 36,4 | — |
| Holanda | 88,8 | 29,5 | 22,8 |
| Itália | 11,7 | 47,3 | 2,1 |
| Noruega | 133,3 | 104,3 | 43,5 |
| Polônia | 0,2 | 69,9 | — |
| Suécia | 3,5 | 14,6 | 50,6 |
| Tcheco-Eslováquia | 43,0 | — | — |
| União Belgo-Luxemburguesa | 125,0 | 117,4 | 10,0 |
| **CEVADA** | | | |
| **Exportação mundial** | **2 700,0** | **2 900,0** | **5 700,0** |
| Argélia | 41,9 | 175,9 | 207,7 |
| Argentina | 333,8 | 316,5 | 105,1 |
| Austrália | 72,8 | 238,6 | 280,3 |
| Canadá | 290,0 | 372,1 | 2 236,3 |
| Chile | 58,6 | 33,9 | 10,8 |
| Dinamarca | 89,8 | 118,1 | 248,5 |
| Estados Unidos | 208,7 | 431,4 | 784,4 |
| Iraque | 204,5 | 263,7 | 338,9 |
| Marrocos Francês | 140,7 | 228,5 | 280,0 |
| Polônia | 271,6 (12) | 20,0 (12) | 50,0 |
| Rumânia | 304,7 | — | — |
| Síria | (39) 27,5 (12) | 40,0 | 140,1 |
| Tunísia | 28,7 | 123,5 | 78,6 |
| Turquia | 92,3 | 5,0 | 147,5 |
| U.R.S.S. | 311,7 (12) | 400,0 (12) | 560,0 |
| **Importação mundial** | **2 700,0** | **2 900,0** | **5 400,0** |
| Alemanha | 293,4 (13) | 221,0 (13) | 1 283,0 |
| Áustria | 62,2 | 21,0 | 82,0 |
| BRASIL (29) | 0,2 | 1,9 | — |
| Coréia | 35,2 | 17,0 | 266,8 |
| Dinamarca | 34,4 | 104,1 | 59,9 |
| Estados Unidos | 131,0 | 235,3 | 361,9 |

# TABELAS INTERNACIONAIS

## XXXV — VOLUME DA EXPORTAÇÃO E DA IMPORTAÇÃO DE ALGUMAS MERCADORIAS MAIS IMPORTANTES NO COMÉRCIO INTERNACIONAL, SEGUNDO OS RESPECTIVOS PAÍSES MAIORES EXPORTADORES E IMPORTADORES — 1934/52

| PAÍSES | QUANTIDADE (1 000 t) 1934/38 | 1948/50 | 1952 |
|---|---|---|---|
| **CEVADA (conclusão)** | | | |
| **Importação mundial (concl.)** | | | |
| França | 172,2 | 207,9 | 205,3 |
| Holanda | 272,6 | 223,7 | 214,2 |
| Índia | 2,3 | 117,5 | — |
| Itália | 51,6 | 77,7 | 33,3 |
| Japão | 14,8 | 295,0 | 945,8 |
| Noruega | 15,2 | 60,2 | 69,2 |
| Reino Unido | 903,5 | 679,6 | 1 150,3 |
| Suíça | 131,5 | 135,2 | 145,3 |
| União Belgo-Luxemburguesa | 428,5 | 287,7 | 442,6 |
| **CHÁ** | | | |
| **Exportação mundial** | **444,0** | **412,0** | **440,0** |
| BRASIL | — | 0,4 | 0,2 |
| Ceilão | 99,6 | 134,8 | 142,7 |
| China | 41,0 | (12) 10,8 | (12) 9,0 |
| Formosa (Taiwan) | 10,5 | (40) 9,6 | 9,3 |
| Índia | (42) 156,7 | 190,9 | 187,7 |
| Via marítima | (42) 149,4 | 189,2 | 186,0 |
| Via terrestre | (42) 7,3 | 1,7 | 1,7 |
| Indonésia | 67,6 | 19,2 | 31,9 |
| Japão | 18,6 | 6,2 | 9,8 |
| Paquistão | (43) ... | 11,9 | 11,5 |
| Via marítima | (43) ... | 11,5 | 10,9 |
| Via terrestre | (43) ... | (40) 0,4 | 0,6 |
| Reino Unido (35) | 31,4 | 4,2 | 10,7 |
| **Importação mundial** | **431,0** | **411,0** | **456,0** |
| Austrália | 21,2 | 23,8 | 24,4 |
| BRASIL (29) | 0,1 | 0,1 | — |
| Canadá | 18,0 | 20,5 | 20,8 |
| Egito | 7,1 | 15,2 | 16,2 |
| Estados Unidos | 38,2 | 45,5 | 42,4 |
| Holanda | 10,6 | 7,6 | 7,9 |
| Irlanda | 10,5 | 10,3 | 7,8 |
| Marrocos Francês | 8,1 | 9,1 | 12,4 |
| Reino Unido | 225,0 | 190,1 | 225,4 |
| U.R.S.S. (44) | 18,8 | (12) 5,3 | 1,7 |
| **FARINHA DE TRIGO** | | | |
| **Exportação mundial** | **2 540,0** | **3 910,0** | **3 480,0** |
| Alemanha | 45,9 | — | (13) 82,3 |
| Argentina | 91,6 | 13,7 | — |
| Austrália | 566,3 | 744,9 | 713,7 |
| Canadá | 366,0 | 941,3 | 1 177,6 |
| Estados Unidos | | | |
| Comércio exterior | 369,6 | 1 921,2 | 947,8 |
| Comércio com os Territórios (23) | 55,6 | 75,7 | 80,0 |
| França | 136,5 | 75,5 | 202,3 |
| Hong-Kong | 55,1 | 40,6 | 16,4 |
| Itália | 161,6 | 7,4 | 0,5 |
| Japão | 291,2 | 4,0 | 77,1 |
| Reino Unido (45) | 117,1 | 9,7 | 10,5 |
| Uruguai | 10,4 | 32,0 | 111,2 |
| **Importação mundial** | **2 330,0** | **3 790,0** | **3 330,0** |
| Alemanha | 17,7 | (12) (13) 300,0 | (13) 20,6 |
| Áustria | 28,9 | 54,1 | 17,1 |
| BRASIL | 55,8 | 180,9 | 94,3 |
| Ceilão | 16,4 | 166,4 | 211,3 |
| China | 388,8 | (38) 16,0 | — |
| Formosa (Taiwan) | 25,7 | (40) 29,3 | 42,9 |
| Cuba | 89,9 | 133,7 | (12) 158,0 |
| Egito | 3,3 | 66,3 | 143,6 |
| Filipinas | 80,1 | 177,8 | 196,0 |
| França | 50,1 | 103,7 | 7,1 |
| Grécia | 13,4 | 87,9 | 4,3 |
| Holanda | 55,1 | 98,0 | 84,0 |
| Hong-Kong | 73,0 | 58,1 | 47,2 |
| Índia | (21) 0,4 | 139,2 | 53,0 |
| Índias Ocidentais Britânicas | 88,5 | 127,1 | (46) 155,3 |
| Indochina (34) | 19,2 | 17,9 | 50,4 |
| Indonésia | 78,6 | 60,9 | 145,0 |
| Itália | 6,2 | 241,7 | 60,0 |
| Malaia-Singapura | 63,4 | 115,1 | 124,6 |

| PAÍSES | QUANTIDADE (1 000 t) 1934/38 | 1948/50 | 1952 |
|---|---|---|---|
| **FARINHA DE TRIGO (conclusão)** | | | |
| **Importação mundial (concl.)** | | | |
| Pôrto Rico (29) | 36,3 | 50,1 | ... |
| Reino Unido (47) | 426,9 | 619,5 | 514,8 |
| Venezuela | 22,8 | 98,7 | 123,5 |
| **FEIJÃO** | | | |
| **Exportação mundial** | **560,0** | **410,0** | **510,0** |
| Angola | 4,9 | 36,1 | 17,0 |
| Argentina | 0,3 | 12,0 | — |
| Birmânia | (21) 39,6 | 23,4 | (48) 69,3 |
| BRASIL (49) | 0,4 | 17,4 | 0,5 |
| Bulgária | 17,2 | (12) 5,0 | — |
| Chile | 32,3 | 37,5 | 30,4 |
| China | 197,9 | (38) 12,2 | ... |
| Coréia (50) | 10,0 | — | ... |
| Estados Unidos | 3,1 | 84,0 | 175,3 |
| Etiópia | ... | ... | 14,7 |
| Holanda | 4,2 | 6,6 | 11,5 |
| Hong-Kong | 6,9 | 12,3 | (12) 17,0 |
| Hungria (49) | 18,5 | (12) 6,0 | (12 0,3 |
| Índia e Paquistão | 22,2 | 1,0 | — |
| Iugoslávia | 29,9 | 5,0 | 0,9 |
| Japão | 24,3 | 0,7 | — |
| Madagascar | 19,1 | 2,2 | 2,1 |
| Polônia | 15,2 | — | — |
| Portugal | (20) 0,2 | 2,3 | 12,2 |
| Rumânia | 50,0 | (12) 15,0 | — |
| Tailândia (50) | 1,8 | (51) 19,2 | 13,0 |
| Tanganica | (50) 0,4 | (48) 6,2 | (50) 21,6 |
| Turquia | 3,1 | 17,7 | 4,7 |
| União Belgo-Luxemburguesa (50) | 12,1 | 1,0 | 0,8 |
| **Importação mundial** | **510,0** | **360,0** | **420,0** |
| Alemanha | 29,0 | (12) (13) 60,0 | 21,5 |
| China | 21,3 | ... | ... |
| Formosa (Taiwan) | 4,3 | (40) (50) 17,6 | (48) 25,9 |
| Coréia | 22,0 | (51) 0,2 | (48) 0,1 |
| Cuba | 16,4 | 35,6 | 51,8 |
| Espanha (37) | (20) 4,1 | 14,9 | — |
| Estados Unidos | 11,9 | 10,0 | 6,7 |
| França | 29,6 | 16,5 | 9,2 |
| Grécia | 17,8 | 14,9 | 3,9 |
| Holanda | 1,6 | 2,9 | 10,8 |
| Hong-Kong | 11,2 | 12,8 | (12) 15,0 |
| Itália | 37,6 | 17,6 | 7,4 |
| Japão | (50) 125,5 | (40) 2,4 | 5,1 |
| Malaia-Singapura | 14,9 | 12,4 | 17,9 |
| México | 0,1 | — | (48) 59,5 |
| Reino Unido (47) | 48,1 | 31,0 | 82,4 |
| União Belgo-Luxemburguesa (50) | 18,3 | 6,4 | 5,3 |
| **FUMO** | | | |
| **Exportação mundial** | **540,0** | **530,0** | **550,0** |
| Argélia | 11,7 | 10,6 | 10,7 |
| BRASIL | 31,3 | 29,3 | 30,4 |
| Bulgária | 24,2 | (12) 3,0 | (12) 1,0 |
| Canadá | 5,1 | 8,9 | 17,5 |
| China | 15,4 | (12) 1,0 | (12) 1,0 |
| Cuba | 12,4 | 12,4 | 18,0 |
| Dominicana, República | 6,4 | 16,4 | 15,2 |
| Estados Unidos | 198,4 | 212,0 | 179,2 |
| Filipinas | 13,6 | 3,9 | 11,9 |
| Grécia | 43,8 | 23,8 | 41,4 |
| Índia | | | |
| Via marítima | (42) 16,9 | 31,9 | 39,3 |
| Via terrestre | (42) 4,2 | 6,0 | (12) 3,0 |
| Indonésia | 48,2 | 7,2 | 9,6 |
| Niassalândia | 5,8 | 11,1 | 9,4 |
| Rodésia do Sul | 8,9 | (45) 34,0 | (45) 40,1 |
| Turquia | 29,0 | 59,2 | (12) 57,1 |
| **Importação mundial** | **550,0** | **490,0** | **510,0** |
| Alemanha | 96,6 | (12) (13) 45,0 | 51,4 |
| Austrália | 9,1 | 11,8 | 14,6 |
| Áustria | 8,0 | 9,1 | 9,7 |
| China | 35,8 | (12) 5,0 | (27) 3,0 |
| Dinamarca | 8,2 | 11,1 | 10,1 |

# TABELAS INTERNACIONAIS

## XXXV — VOLUME DA EXPORTAÇÃO E DA IMPORTAÇÃO DE ALGUMAS MERCADORIAS MAIS IMPORTANTES NO COMÉRCIO INTERNACIONAL, SEGUNDO OS RESPECTIVOS PAÍSES MAIORES EXPORTADORES E IMPORTADORES — 1934/52

| PAÍSES | QUANTIDADE (1 000 t) 1934/38 | 1948/50 | 1952 |
|---|---|---|---|
| **FUMO (conclusão)** | | | |
| **Importação mundial (concl.)** | | | |
| Egito | 5,9 | 12,6 | 12,0 |
| Espanha (37) | (20) 22,4 | 19,6 | 25,5 |
| Estados Unidos | 30,1 | 39,7 | 46,7 |
| França | 28,8 | 22,5 | 33,2 |
| Holanda | 29,5 | 25,4 | 26,7 |
| Japão | 4,8 | 0,4 | 10,3 |
| Reino Unido (47) | 124,6 | 134,2 | 101,5 |
| Suíça | 7,1 | 10,9 | 11,2 |
| União Belgo-Luxemburguesa | 18,7 | 19,9 | 21,5 |
| **JUTA** | | | |
| **Exportação mundial** | **820,0** | **790,0** | **600,0** |
| BRASIL (2) | — | 0,4 | — |
| Congo Belga | 1,1 | 10,4 | 16,5 |
| Índia (16) | ... | (12) 144,1 | — |
| Nepal (52) | 10,5 | 4,9 | 5,0 |
| Paquistão (52) | 768,5 | 631,6 | 564,6 |
| Reino Unido (35) | 23,8 | 0,1 | — |
| **Importação mundial** | **840,0** | **700,0** | **830,0** |
| Alemanha | 108,6 | (13) 41,3 | (13) 78,1 |
| Argentina | 9,4 | 11,8 | 5,4 |
| BRASIL | 22,8 | 14,7 | 15,5 |
| China | 21,2 | 6,4 | ... |
| Espanha | (53) 43,6 | 3,8 | 11,1 |
| Estados Unidos | 73,2 | 72,6 | 44,9 |
| França | 93,8 | 63,9 | 63,0 |
| Índia | (21) 10,6 | 191,0 | 273,0 |
| Itália | 48,5 | 28,1 | 43,4 |
| Japão | 24,5 | 8,5 | 20,6 |
| Polônia | 13,7 | (12) 10,2 | (12) 12,3 |
| Portugal | 3,6 | 5,9 | 10,6 |
| Reino Unido | 190,5 | 102,0 | 101,9 |
| Tcheco-Eslováquia | 34,5 | 13,5 | (12) 4,6 |
| União Belgo-Luxemburguesa | 54,2 | 51,2 | 66,7 |
| U.R.S.S. | (54) 22,3 | (12) 20,0 | (12) 25,0 |
| **LÃ (55)** | | | |
| **Exportação mundial** | **660,0** | **760,0** | **700,0** |
| Argentina | 77,4 | 92,4 | 68,8 |
| Austrália | 206,1 | 315,6 | 297,2 |
| BRASIL (2) | 2,8 | 2,2 | 0,1 |
| China | 11,8 | 5,0 | — |
| França | 12,4 | 9,7 | 10,8 |
| Índia | 18,1 | 19,5 | 13,2 |
| Nova Zelândia | 86,6 | 135,9 | 143,3 |
| Reino Unido | 14,0 | 9,7 | 10,7 |
| Reexportações | 79,8 | 49,3 | 29,4 |
| União Belgo-Luxemburguesa | 25,4 | 10,2 | 9,5 |
| União Sul-Africana | 45,4 | 50,4 | 55,3 |
| Uruguai | 28,2 | 41,9 | 23,7 |
| **Importação mundial** | **670,0** | **780,0** | **690,0** |
| Alemanha | 71,0 | (13) 39,0 | (13) 34,8 |
| BRASIL (29) | 0,2 | 1,0 | 1,7 |
| Canadá | 6,7 | 12,8 | 8,8 |
| Estados Unidos | 60,9 | 184,8 | 166,2 |
| França | 82,9 | 106,3 | 80,1 |
| Holanda | 4,9 | 13,2 | 7,7 |
| Itália | 25,3 | 38,7 | 40,6 |
| Japão | 48,8 | 13,4 | 39,5 |
| Polônia | 12,4 | 12,0 | 7,5 |
| Reino Unido | 244,6 | 218,1 | 207,9 |
| Tcheco-Eslováquia | 10,1 | 8,0 | 2,5 |
| União Belgo-Luxemburguesa | 43,8 | 41,5 | 27,1 |
| U.R.S.S. | 19,3 | 25,0 | 1,0 |
| **LARANJAS, TANGERINAS E "GRAPEFRUITS"** | | | |
| **Exportação mundial** | **1 930,0** | **1 610,0** | **2 090,0** |
| Argélia | 49,7 | 146,9 | 215,5 |
| BRASIL | | | |
| Laranjas e tangerinas | 148,5 | 85,5 | 25,5 |
| "Grapefruits" | 4,7 | 0,3 | 0,1 |
| China | 27,7 | (38) 2,8 | (56) 3,1 |

| PAÍSES | QUANTIDADE (1 000 t) 1934/38 | 1948/50 | 1952 |
|---|---|---|---|
| **LARANJAS, TANGERINAS E "GRAPEFRUITS" (conclusão)** | | | |
| **Exportação mundial (concl.)** | | | |
| Chipre | | | |
| Laranjas e tangerinas | 11,3 | 14,1 | 20,3 |
| "Grapefruits" | ... | 3,6 | 5,0 |
| Espanha | (20) 792,4 | 373,8 | 778,6 |
| Estados Unidos | | | |
| Laranjas e tangerinas | 149,7 | 203,1 | 292,8 |
| "Grapefruits" | 44,6 | 58,1 | 60,2 |
| Israel (Palestina) | | | |
| Laranjas e tangerinas | 259,4 | (12) 175,0 | 140,0 |
| "Grapefruits" | 38,5 | 35,0 | 21,5 |
| Itália (57) | 114,0 | 171,0 | 191,6 |
| Japão | 62,6 | 3,5 | 10,9 |
| Líbano (57) | (59) 9,0 | (14) 8,9 | 31,2 |
| Marrocos Francês (57)(58) | 5,5 | 106,1 | 106,6 |
| Reino Unido (35) | 21,3 | 1,6 | ... |
| União Sul-Africana | | | |
| Laranjas e tangerinas | 84,9 | 112,9 | 107,9 |
| "Grapefruits" | 10,9 | 12,3 | 7,8 |
| **Importação mundial** | **1 710,0** | **1 570,0** | **2 030,0** |
| Alemanha (57) (58) | 190,6 | (13) 102,6 | (13) 300,0 |
| Argentina (57) | 42,8 | 55,3 | 15,8 |
| Canadá | | | |
| Laranjas e tangerinas | 91,0 | 150,4 | 137,5 |
| "Grapefruits" | 20,2 | 51,9 | 57,2 |
| China | 37,3 | — | ... |
| Coréia (57) | (9) 28,2 | ... | ... |
| Dinamarca | 9,9 | 13,8 | 26,8 |
| França | 262,9 | 357,8 | 524,4 |
| Holanda | 74,1 | 49,2 | 79,0 |
| Noruega (60) | 23,0 | 11,4 | 24,9 |
| Polônia | 22,3 | (12) 2,7 | (12) 4,0 |
| Reino Unido (47) | | | |
| Laranjas e tangerinas | 543,3 | 379,9 | 327,5 |
| "Grapefruits" | 61,0 | 53,1 | 37,1 |
| Síria | 7,0 | (14) 3,8 | 26,3 |
| Suécia | 38,4 | 62,4 | 90,9 |
| Suíça | (61) 26,6 | 52,1 | 62,6 |
| Tcheco-Eslováquia | 24,6 | (12) 8,5 | (12) 7,0 |
| União Belgo-Luxemburguesa | (20) 80,2 | 99,4 | 112,6 |
| U.R.S.S. | 12,7 | — | (12) 20,0 |
| **MANTEIGA** | | | |
| **Exportação mundial** | **610,0** | **440,0** | **430,0** |
| Austrália | 99,8 | 79,1 | 34,3 |
| Dinamarca | 149,1 | 133,5 | 116,6 |
| Finlândia | 13,3 | 0,1 | 4,2 |
| Holanda | 49,7 | 47,4 | 49,9 |
| Irlanda | 23,5 | 1,3 | 0,4 |
| Nova Zelândia | 140,1 | 142,5 | 186,5 |
| Suécia | 22,9 | 5,0 | 13,0 |
| U.R.S.S. | 65,3 | — | — |
| **Importação mundial** | **610,0** | **440,0** | **390,0** |
| Alemanha | 77,5 | (12) (13) 20,0 | (13) 9,0 |
| BRASIL | — | — | 0,6 |
| França | 1,7 | 16,0 | 15,0 |
| Reino Unido (47) | 487,5 | 313,6 | 263,4 |
| União Belgo-Luxemburguesa | 4,5 | 27,4 | 26,8 |
| **MILHO** | | | |
| **Exportação mundial (62)** | **10 200,0** | **4 900,0** | **4 550,0** |
| Angola | 98,2 | 104,9 | 91,1 |
| Argentina | 6 526,8 | 1 463,5 | 652,3 |
| BRASIL (2) | 46,4 | 41,0 | 23,4 |
| China | 126,4 | ... | (12) 30,0 |
| Estados Unidos | 797,7 | 2 149,4 | 2 528,3 |
| Indochina (34) | 492,5 | 38,7 | 29,2 |
| Indonésia | 123,4 | 17,6 | — |
| Iugoslávia | 469,1 | 323,2 | 476,4 |
| Reino Unido (35) | 103,5 | 0,1 | — |
| Rumânia | 540,4 | (12) 20,0 | (12) 35,0 |
| União Sul-Africana | 333,6 | 141,1 | 43,9 |
| U.R.S.S. | 34,8 | (12) 300,0 | (12) 250,0 |

# TABELAS INTERNACIONAIS

## XXXV — VOLUME DA EXPORTAÇÃO E DA IMPORTAÇÃO DE ALGUMAS MERCADORIAS MAIS IMPORTANTES NO COMÉRCIO INTERNACIONAL, SEGUNDO OS RESPECTIVOS PAÍSES MAIORES EXPORTADORES E IMPORTADORES — 1934/52

| PAÍSES | QUANTIDADE (1 000 t) 1934/38 | 1948/50 | 1952 |
|---|---|---|---|
| **MILHO (conclusão)** | | | |
| **Importação mundial** | **10 100,0** | **5 050,0** | **4 550,0** |
| Alemanha | 979,3 | (12) (13) 700,0 | (13) 424,0 |
| Áustria | 398,8 | 136,2 | 350,5 |
| Canadá | 201,9 | 229,1 | 160,5 |
| Dinamarca | 332,1 | 105,9 | 24,2 |
| Egito | 3,0 | 221,9 | 42,7 |
| Espanha | (20) 56,8 | 12,3 | — |
| Canárias, Ilhas das | (30) 45,9 | 71,9 | ... |
| Estados Unidos | 833,3 | 17,4 | 24,7 |
| França | 688,4 | 475,6 | 482,0 |
| Holanda | 934,3 | 435,7 | 353,3 |
| Irlanda | 299,2 | 292,8 | 70,1 |
| Itália | 153,0 | 96,2 | 5,1 |
| Japão | 196,2 | 109,7 | 66,9 |
| Noruega | 137,4 | 128,0 | 93,7 |
| Reino Unido | 3 285,4 | 1 018,4 | 1 394,4 |
| Suécia | 116,7 | 90,4 | 101,6 |
| Tcheco-Eslováquia | 111,9 | — | — |
| União Belgo-Luxemburguesa | 799,3 | 383,9 | 372,6 |
| **ÓLEO DE CAROÇO DE ALGODÃO** | | | |
| **Exportação mundial** | **88 000** | **73 000** | **72 000** |
| Argentina | 54 | (12) 8 800 | — |
| BRASIL | 18 295 | 7 063 | — |
| China | 9 636 | (12) 3 000 | (12) 5 000 |
| Coréia | 2 600 | — | — |
| Egito | 9 680 | 3 899 | 61 |
| Estados Unidos | 3 034 | 43 785 | 47 698 |
| Japão | 9 994 | — | 1 |
| Líbano | — | — | 2 231 |
| Reino Unido | 24 669 | 975 | 28 |
| Sudão Anglo-Egípcio | 2 | 1 127 | 4 980 |
| U.R.S.S. | (9) 5 365 | — | — |
| **Importação mundial** | **87 000** | **72 000** | **68 000** |
| Alemanha | 4 240 | (12) (13) 6 000 | 1 351 |
| Canadá | 8 929 | 26 078 | 29 808 |
| Colômbia | (31) 3 | 1 067 | (12) 2 700 |
| Cuba | (63) 2 514 | 942 | 765 |
| Estados Unidos | 52 177 | 704 | — |
| Filipinas | 217 | (12) 2 250 | (12) 800 |
| Holanda | 1 789 | 1 680 | 2 909 |
| Irlanda | 1 172 | 1 538 | 4 549 |
| Itália | 14 | 2 395 | 143 |
| Japão | 4 453 | (12) 1 470 | 1 358 |
| Malta, Ilha de | 1 828 | 2 424 | 1 830 |
| Reino Unido | 3 374 | 11 852 | 578 |
| **SÊDA** | | | |
| **Exportação mundial** | **40 900** | **6 700** | **6 000** |
| BRASIL | — | 6 | — |
| China | 4 661 | (12) 509 | (12) 200 |
| Coréia | 2 499 | ... | 67 |
| Itália | 2 238 | 889 | 809 |
| Japão | 30 187 | 4 642 | 4 342 |

| PAÍSES | QUANTIDADE (1 000 t) 1934/38 | 1948/50 | 1952 |
|---|---|---|---|
| **SÊDA (conclusão)** | | | |
| **Importação mundial** | **41 700** | **6 200** | **6 200** |
| Alemanha | 1 185 | (12) (13) 160 | (13) 161 |
| Canadá | 1 181 | 58 | 18 |
| Coréia | 1 039 | — | — |
| Estados Unidos | 26 988 | 2 433 | 3 444 |
| França | 3 055 | 791 | 692 |
| Índia | (21) 910 | 399 | 120 |
| Japão | 2 614 | 11 | 15 |
| Reino Unido | 2 018 | 707 | 82 |
| **TRIGO** | | | |
| **Exportação mundial** | **13 950,0** | **19 200,0** | **22 900,0** |
| Argélia | 220,0 | 24,1 | 7,5 |
| Argentina | 3 218,4 | 2 262,7 | 62,8 |
| Austrália | 2 032,0 | 2 306,2 | 1 270,9 |
| Canadá | 4 282,8 | 4 617,8 | 9 145,2 |
| Estados Unidos | 766,6 | 7 926,9 | 10 056,0 |
| França | 316,5 | 347,8 | 115,4 |
| Hungria | 430,2 | ... | (12) 50,0 |
| Índia | 227,8 | 2,7 | ... |
| Via marítima | 201,4 | — | — |
| Via terrestre | 26,4 | 2,7 | ... |
| Rumânia | 549,2 | ... | (12) 30,0 |
| Turquia | 79,1 | — | 462,2 |
| U.R.S.S. | 658,8 | (12) 1 000,0 | (12) 1 200,0 |
| **Importação mundial** | **13 700,0** | **18 800,0** | **22 700,0** |
| Alemanha | 673,3 | (12) (13)2 700,0 | (13) 2 130,5 |
| Áustria | 205,6 | 334,5 | 300,2 |
| BRASIL | 915,9 | 781,4 | 1 134,3 |
| Chile | 8,5 | 25,2 | 228,8 |
| China | 229,2 | (12) 1,0 | — |
| Formosa (Taiwan) | 13,0 | 1,0 | 6,5 |
| Dinamarca | 256,6 | 58,5 | 78,3 |
| Egito | 11,6 | 400,2 | 710,3 |
| Espanha | (20) 0,4 | 285,8 | 21,3 |
| Canárias, Ilhas das | (30) 22,5 | 17,2 | ... |
| Estados Unidos | 718,2 | 218,3 | 1 066,8 |
| Finlândia | 59,5 | 154,8 | 315,9 |
| França | 579,3 | 536,1 | 764,9 |
| Grécia | 429,2 | 337,9 | 405,2 |
| Holanda | 541,4 | 557,6 | 742,3 |
| Índia | | | |
| Via marítima | 40,9 | 1 526,4 | 2 498,0 |
| Via terrestre | 8,3 | 0,5 | ... |
| Irlanda | 410,7 | 191,5 | 289,5 |
| Itália | 700,5 | 1 530,8 | 1 271,7 |
| Iugoslávia | — | 3,0 | 432,9 |
| Japão | 304,8 | 1 408,4 | 1 661,8 |
| México | 19,0 | 318,0 | 439,0 |
| Noruega | 166,0 | 228,1 | 236,4 |
| Nova Zelândia | 31,6 | 162,1 | 230,3 |
| Peru | 125,8 | 197,0 | 233,0 |
| Portugal | 30,2 | 271,9 | 116,3 |
| Reino Unido (47) | 5 111,8 | 4 158,0 | 3 968,1 |
| Suécia | 48,4 | 69,8 | 334,8 |
| Suíça | 460,5 | 400,7 | 358,7 |
| União Belgo-Luxemburguesa | 1 159,8 | 685,9 | 805,9 |
| União Sul-Africana | 19,6 | 201,1 | 215,7 |

**FONTE** — "FOOD AND AGRICULTURE ORGANIZATION OF THE UNITED NATIONS", **"Yearbook of Food and Agricultural Statistics"**, Volume VII, Parte 2, 1953.

(1) Exclusive o comércio entre os Estados Unidos e seus Territórios. — (2) O Brasil não se inclui entre os maiores exportadores; indicação subsidiária. — (3) Açúcar bruto; deixou de ser consignada pequena exportação de açúcar refinado. — (4) Açúcar bruto. — (5) Exportação para os Estados Unidos, não incluída na exportação mundial. — (6) Média: 1935/39. — (7) Açúcar bruto; inclusive pequena quantidade de açúcar refinado. — (8) Açúcar bruto e refinado. — (9) Média de 4 anos. — (10) Açúcar refinado; deixou de ser consignada pequena reexportação de açúcar bruto. — (11) Açúcar refinado; inclusive pequena quantidade de açúcar bruto. — (12) Estimativa não oficial. — (13) Alemanha Ocidental. — (14) Dado referente a 1950. — (15) Importação nos Estados Unidos proveniente de seus Territórios; não incluída na importação mundial. — (16) Dado incluído no Paquistão. — (17) Inclusive a exportação da Índia. — (18) Inclusive a exportação da Quênia. — (19) Até 1949, inclusive "linters" e resíduos. — (20) Média de 2 anos. — (21) Inclusive a importação do Paquistão. — (22) Inclusive o envio de arroz ao Sudão Anglo-Egípcio. — (23) Exportação dos Estados Unidos para seus Territórios, não incluída na exportação mundial. — (24) Comércio com Paquistão, Estabelecimentos Franceses e Portuguêses na Índia, Tibet, Nepal, Butan e Sikkim. — (25) Estimativa dos embarques, por via férrea e fluvial, com destino à Índia. — (26) Até 1.º-IV-1937, embarques da Birmânia e de outras Províncias da Índia; a partir dessa data, total das importações indianas. — (27) Dado referente a 1951. — (28) Importação dos Estados Unidos, não incluída na importação mundial. — (29) O Brasil não se inclui entre os maiores importadores; indicação subsidiária. — (30) Dado referente a 1934. — (31) Média de 3 anos. — (32) Dados baseados nas importações dos Estados Unidos e Canadá. — (33) Exclusive as Ilhas de Jersey e Guernesey; exclusive reexportações. — (34) Estados Associados de Cambodge, Laós e Vietnam. — (35) Reexportações. — (36) Importações espanholas, sòmente. — (37) Exclusive as Ilhas Canárias. — (38) Dado referente a 1948. — (39) Inclusive a exportação do Líbano. — (40) Média: 1949/50. — (41) Inclusive a importação da Síria. — (42) Inclusive a exportação do Paquistão. — (43) Dado incluído na Índia. — (44) No período 1948/52, exportações e reexportações declaradas como destinadas à U.R.S.S. — (45) Exclusive pequenas reexportações. — (46) Exclusive a importação de Antígua. — (47) Exclusive as importações de Guernesey e Jersey. — (48) Inclusive as outras espécies de leguminosas. — (49) Inclusive favas. — (50) Inclusive ervilhas. — (51) Média: 1948/49. — (52) Período de 12 meses, começando em 1.º-IV do ano indicado. — (53) Média: 1934/35. — (54) Média: 1934/37. — (55) Os dados referem-se a quantidades de lã desengordurada. — (56) Formosa (Taiwan), sòmente. — (57) Laranjas e tangerinas, sòmente. — (58) Deixam de ser consignadas pequenas quantidades de "grapefruits". — (59) Inclusive a exportação da Síria. — (60) Tôdas as frutas cítricas. — (61) Exclusive "grapefruits". — (62) No período 1947/49, as quantidades em trânsito eram excepcionalmente elevadas nos fins de ano. — (63) Inclusive óleos de outras sementes.

# TABELAS INTERNACIONAIS

## XXXVI — NÚMEROS ÍNDICES DOS PREÇOS POR ATACADO, EM DIVERSOS PAÍSES — 1937/53

| PAÍSES | MÉDIAS MENSAIS (1948 = 100) | | | | | | |
|---|---|---|---|---|---|---|---|
| | 1937 | 1938 | 1948 | 1950 | 1951 | 1952 | 1953 |
| Alemanha Ocidental (1) (2) | ... | 51 | (2) 100 | 94 | 112 | 114 | 111 |
| Argélia (3) (4) | ... | 5 | ... | 107 | 122 | 129 | 128 |
| Austrália (5) | 59 | 59 | 100 | 132 | 163 | 184 | 189 |
| Áustria (5) | ... | (6) 20 | 100 | 170 | 228 | 253 | 239 |
| Bélgica | (7) 26 | | 100 | 100 | 121 | 114 | 107 |
| BRASIL (8) | 29 | 27 | 100 | 127 | 154 | 171 | 190 |
| Canadá | 56 | 53 | 100 | 109 | 124 | 117 | 114 |
| Chile (4) | 30 | 28 | 100 | 134 | 175 | 217 | 267 |
| China: Formosa (Taiwan) (9) | ... | ... | ... | 270 | 447 | 550 | 598 |
| Coréia do Sul (10) | 0,2 | 0,2 | 100 | (11) 510 | (12) 1 347 | 2 916 | 3 653 |
| Costa Rica (13) | 45 | 43 | 100 | 112 | 115 | 104 | 99 |
| Cuba (14) | ... | ... | ... | ... | ... | 100 | 96 |
| Dinamarca (4) | 47 | 44 | 100 | 115 | 147 | 143 | 144 |
| Dominicana, República (4) (15) | ... | ... | 100 | 83 | 93 | 94 | 93 |
| Egito | 32 | 31 | 100 | 104 | 116 | 113 | 107 |
| Equador (16) | ... | ... | ... | ... | ... | 100 | 103 |
| Espanha | 25 | 28 | 100 | 126 | 162 | 164 | 175 |
| Estados Unidos | 54 | 49 | 100 | 99 | 110 | 107 | 105 |
| Filipinas (3) | ... | ... | ... | 97 | 109 | 100 | 99 |
| Finlândia (4) | 1 | 10 | 100 | 116 | 166 | 164 | 158 |
| França (3) | ... | 5 | 89 | 108 | 138 | 145 | 138 |
| Grécia (17) | ... | 0,3 | ... | 100 | 131 | 130 | 167 |
| Guatemala (18) | ... | ... | 100 | 107 | 113 | 112 | 112 |
| Holanda (4) | 39 | 36 | 100 | 117 | 143 | 140 | 134 |
| Índia | 29 | 26 | 100 | 109 | 120 | 105 | 107 |
| Indochina (3) (19) | ... | 5 | 80 | 98 | 117 | 132 | 152 |
| Irã (20) | 16 | 17 | 100 | 79 | 89 | 93 | 112 |
| Iraque (21) | ... | (22) 18 | 100 | 85 | 93 | 96 | 80 |
| Irlanda | ... | (11) 43 | 100 | 105 | 122 | 129 | 129 |
| Israel (23) | 24 | 22 | 100 | 83 | 91 | 156 | 229 |
| Itália | ... | 2 | 100 | 90 | 103 | 97 | 96 |
| Iugoslávia (1) (16) | ... | ... | ... | ... | ... | 100 | 99 |
| Japão (24) | 1 | 1 | 100 | 193 | 268 | 273 | 277 |
| Líbano (25) | ... | (26) 13 | 100 | 76 | 95 | 86 | 77 |
| Marrocos Francês (27) | ... | (28) 5 | 100 | 111 | 134 | 146 | 144 |
| México (29) | 36 | 38 | 100 | 120 | 148 | 154 | 151 |
| Nova Zelândia (4) | 56 | 56 | 100 | 108 | 126 | 140 | 139 |
| Nicarágua (30) | ... | (28) 29 | 100 | 116 | 147 | 146 | ... |
| Noruega (4) | 56 | 55 | 100 | 115 | 143 | 152 | 152 |
| Paraguai (4) (31) | ... | 24 | 100 | 165 | 283 | 725 | ... |
| Peru (32) | 25 | 26 | 100 | 163 | 191 | 201 | 204 |
| Portugal (4) | ... | ... | 100 | 106 | 113 | 115 | 116 |
| Reino Unido | 50 | 46 | 100 | 120 | 146 | 149 | 150 |
| Síria (33) | ... | ... | ... | 111 | 136 | 119 | ... |
| Suécia (4) | 53 | 52 | 100 | 106 | 140 | 148 | 139 |
| Suíça (4) | 48 | 46 | 100 | 94 | 105 | 102 | 98 |
| Tailândia (34) | ... | 6 | 100 | 96 | 104 | 109 | 103 |
| Tunísia | ... | ... | 100 | 133 | 155 | 164 | 162 |
| Turquia (4) | 21 | 21 | 100 | 97 | 103 | 104 | 107 |
| União Sul-Africana (4) | 55 | 57 | 100 | 113 | 129 | 148 | 149 |
| Venezuela (35) | ... | 58 | 100 | 95 | 100 | 102 | 99 |

**FONTE** — "UNITED NATIONS", **"Monthly Bulletin of Statistics"**, maio de 1954.

**NOTAS** — I. Os índices foram recalculados tomando-se como base o ano de 1948, para fins de comparabilidade internacional. — II. Ponderação: O índice geral dos preços por atacado, bem como os de suas subdivisões se referem a uma lista representativa de preços de mercadorias por atacado; são ponderados pelo valor bruto das vendas (em geral baseado em dados de recenseamentos industriais). Algumas vêzes, no entanto, os índices são ponderados apenas pelo valor da produção bruta do país (inclusive as exportações e exclusive as importações) ou dos produtos consumidos no país (inclusive as importações, mas exclusive as exportações). — III. Os índices para os produtos importados e para os produtos exportados são também ponderados pelo valor bruto das vendas por atacado e incluem pequena produção destinada ao consumo interno, que não faz parte do comércio exterior.

(1) Preços dos produtos industriais ao produtor. — (2) Base: VII/XII–1950 = 100. — (3) Base: 1949 = 100. — (4) Índices ponderados pelo valor dos produtos consumidos no país. — (5) Índices dos preços das matérias básicas, ponderados pelo valor do consumo nacional de produtos alimentares e agrícolas e de matérias primas industriais. — (6) Índice referente a março, baseado nos preços expressos em "reichsmark". — (7) Índice referente ao período 1936/38. — (8) Fonte: Fundação Getúlio Vargas. — (9) Índices referentes a Taipei; base: 15–VI–1949 = 100. — (10) 1937/50: índices referentes a Seoul; 1951/53: índices referentes a Pusan. — (11) Índice referente a dezembro. — (12) Índice referente ao período abril/dezembro. — (13) Índices referentes a San José. — (14) Índices referentes a Havana; base: VIII–1952 = 100. — (15) Índices referentes a Trujillo. — (16) Base: 1952 = 100. — (17) Índices referentes ao Pireu e a Atenas base: 1950 = 100. — (18) Índices referentes à Cidade de Guatemala. — (19) Índices referentes a Saigon e Cholon. — (20) Índices referentes a Teerã. — (21) Índices referentes a Bagdad. — (22) Índice referente ao período XII–1938/VIII–1939. — (23) 1937/I–1948: Tel-Aviv, Haifa, Jafa e Jerusalém; II/XII–1948. Tel-Aviv; posteriormente: Tel-Aviv, Haifa e Jerusalém. — (24) Índices referentes a Tóquio. — (25) Índices referentes a Beirut. — (26) Índice referente a VI–1939. — (27) Índices referentes a Casablanca. — (28) Índice referente a 1939. — (29) Índices referentes a Cidade do México. — (30) Índices referentes a Managua. — (31) Índices referentes a Asunción. — (32) Índices referentes a Lima. — (33) Índices dos preços das matérias primas, referentes a Damasco. — (34) Índices referentes a Bangkok. — (35) Índices referentes a Caracas.

# TABELAS INTERNACIONAIS

## XXXVII — PREÇOS DO ALGODÃO E DO CAFÉ NO COMÉRCIO ATACADISTA, EM DIVERSOS PAÍSES — 1934/52

### 1. ALGODÃO

| PAÍSES | PREÇOS (U.S. cents/kg) | | | | | | | | |
|---|---|---|---|---|---|---|---|---|---|
| | 1934/35 | 1938/39 | 1945/46 | 1946/47 | 1947/48 | 1948/49 | 1949/50 | 1950/51 | 1951/52 |
| Argentina | 27,6 | 23,7 | 45,1 | 66,4 | 82,8 | 103,2 | 90,4 | 120,1 | (1) 164,3 |
| BRASIL | 37,4 | 19,3 | 44,9 | 61,3 | 63,6 | 73,9 | 72,1 | 131,2 | 112,7 |
| Egito | | | | | | | | | |
| Ashmouni (2) | 30,2 | 22,2 | 60,9 | 79,5 | 114,5 | 92,9 | 103,1 | 148,0 | (1) 115,1 |
| Sakellarides e Karnak (3) | 34,6 | (1) 26,5 | 69,4 | 78,7 | 140,5 | 149,8 | 106,0 | 182,7 | (1) 179,2 |
| Estados Unidos | | | | | | | | | |
| Todos os tipos (4) | 27,2 | 19,0 | 49,6 | 72,0 | 70,4 | 67,0 | 63,0 | 88,3 | 83,5 |
| Middling 15/16 (5) | 28,0 | 19,8 | 57,2 | 76,8 | 76,2 | 70,9 | 70,2 | (1) 93,9 | 86,9 |
| Índia | 21,8 | 14,7 | ... | 37,1 | 47,5 | 51,8 | 38,8 | 44,8 | (1) 44,3 |
| México | 29,4 | 24,1 | 42,8 | 62,6 | 66,4 | 82,8 | 55,7 | (1) 98,9 | (1) 67,6 |
| Peru | 28,4 | (1) 20,2 | (1) 41,1 | 55,2 | 62,6 | 67,7 | (1) 67,4 | (1) 76,1 | (1) 68,5 |

**FONTE** — "FOOD AND AGRICULTURE ORGANIZATION OF THE UNITED NATIONS", **"Yearbook of Food and Agricultural Statistics"**, 1952.

**NOTAS** — I. A tabela foi organizada pela fonte à base de dados fornecidos pela Comissão Consultiva Internacional do Algodão. — II. Discriminam-se os países apresentados pela fonte; os dados referem-se ao período agôsto/julho.

(1) Preço médio de menos de 12 meses. — (2) Nos anos agrícolas 1934/35 e 1938/39, preço por atacado, na Bôlsa de Alexandria, do Ashmouni "fully good-fair"; nos anos agrícolas seguintes, preços por atacado, na mesma Bôlsa, do Ashmouni "good". — (3) Nos anos agrícolas 1934/35 e 1938/39, preço por atacado, na Bôlsa de Alexandria, do Sakellarides "fully good-fair"; nos anos agrícolas seguintes, preços por atacado, na mesma Bôlsa, do Karnak "good". — (4) Preço pago ao produtor, incluindo o financiamento recebido pelo mesmo, avaliado êste como média de certos anos. — (5) Preço médio, ao disponível de 12 Bôlsas dos Estados Unidos.

### 2. CAFÉ

| PAÍSES | PREÇOS (U.S. cents/kg) | | | | | | | | | | |
|---|---|---|---|---|---|---|---|---|---|---|---|
| | 1934 | 1935 | 1938 | 1939 | 1945 | 1946 | 1947 | 1948 | 1949 | 1950 | 1951 |
| BRASIL (1) | ... | 13,8 | 11,2 | 11,8 | 34,6 | 43,7 | 49,8 | 49,3 | 60,1 | 99,9 | (2) 104,9 |
| Estados Unidos | | | | | | | | | | | |
| Manizales colombiano | 31,5 | 23,6 | 24,2 | 25,6 | 35,0 | 48,0 | 66,4 | 70,1 | 82,5 | 118,0 | 129,9 |
| Santos n.º 4 (3) | 24,7 | 19,6 | 17,2 | 16,5 | 30,0 | 41,2 | 58,2 | 59,1 | 70,1 | 112,2 | 119,7 |
| Honduras (4) | ... | ... | 10,5 | 10,9 | 25,0 | 37,2 | 27,2 | 24,5 | 49,1 | 65,2 | ... |
| Indonésia (5) | 17,5 | 13,6 | 10,6 | 9,5 | — | — | — | — | — | — | — |
| México (6) | 22,2 | 17,5 | 15,7 | 15,8 | 29,9 | 43,3 | 49,6 | 50,4 | 46,9 | 63,4 | 76,0 |
| Nicarágua (7) | 15,4 | 17,6 | 14,3 | 15,4 | 30,2 | 37,0 | 49,4 | 59,1 | 66,1 | ... | ... |
| Salvador (8) | ... | 18,8 | 18,9 | 18,7 | 34,6 | 45,3 | 59,2 | 64,2 | 75,0 | 110,7 | 120,7 |

**FONTE** — "FOOD AND AGRICULTURE ORGANIZATION OF THE UNITED NATIONS", **"Yearbook of Food and Agricultural Statistics"**, 1952.

(1) Santos n.º 4, preço por atacado na Bôlsa de Santos. — (2) Dado provisório. — (3) Preço por atacado, f.o.b. Nova Iorque; no período 11-XII-1941/17-X-1946 e a partir de II-1951, preços teto fixados. — (4) Preço médio por atacado; dados referentes ao ano agrícola julho/junho. — (5) No período 1934/40, preço médio por atacado do café tipo "robusta", nas Bôlsas de Djacarta, Semarang e Surabaia; a partir de 1948, preço por atacado do café tipo "arabica", na Bolsa de Djacarta. — (6) Preço por atacado do café "planchuela", 2.ª qualidade, na Bôlsa da cidade do México. — (7) Preço oficial na Alfândega. — (8) Café tipo "lavado", f.o.b. San Salvador.

## XXXVIII — RENDA NACIONAL EM ALGUNS PAÍSES DA AMÉRICA LATINA — 1945/52

| ANOS | Argentina | BRASIL | Chile | Colômbia | Cuba | Guatemala | México | Peru | Salvador | Venezuela |
|---|---|---|---|---|---|---|---|---|---|---|
| | | | | | TOTAL (milhões de dólares) (1) | | | | | |
| 1945 | 6 492 | 6 936 | 1 478 | 1 657 | 1 655 | 274 | 4 038 | 735 | 163 | 1 606 |
| 1946 | 7 889 | 7 760 | 1 475 | 1 836 | 1 797 | 350 | 4 338 | 791 | 215 | 1 807 |
| 1947 | 9 016 | 8 084 | 1 406 | 1 915 | 2 160 | 388 | 4 450 | 774 | 260 | 1 973 |
| 1948 | 9 190 | 8 464 | 1 571 | 1 951 | 2 021 | 510 | 4 688 | 775 | 218 | 2 387 |
| 1949 | 8 429 | 9 308 | 1 494 | 2 258 | 1 893 | 451 | 4 862 | 892 | 250 | 2 270 |
| 1950 | 8 524 | 10 836 | 1 552 | 2 268 | 2 010 | 464 | 5 412 | 1 016 | 282 | 2 388 |
| 1951 | 8 460 | 11 420 | 1 671 | 2 338 | 2 206 | 472 | 5 738 | 1 116 | 293 | 2 409 |
| 1952 | 7 698 | 11 860 | 1 796 | 2 451 | 2 273 | 511 | 5 762 | 1 058 | 300 | 2 387 |
| | | | | | "PER CAPITA" (dólares) (1) | | | | | |
| 1945 | 422 | 150 | 274 | 164 | 338 | 114 | 182 | 97 | 96 | 373 |
| 1946 | 506 | 164 | 273 | 178 | 359 | 140 | 190 | 101 | 119 | 411 |
| 1947 | 567 | 167 | 256 | 182 | 424 | 149 | 190 | 98 | 144 | 438 |
| 1948 | 564 | 170 | 280 | 181 | 389 | 196 | 194 | 96 | 121 | 519 |
| 1949 | 505 | 183 | 262 | 205 | 364 | 167 | 196 | 109 | 139 | 473 |
| 1950 | 496 | 208 | 268 | 201 | 372 | 166 | 211 | 121 | 148 | 487 |
| 1951 | 481 | 214 | 283 | 207 | 401 | 163 | 218 | 130 | 154 | 472 |
| 1952 | 428 | 217 | 299 | 213 | 406 | 165 | 214 | 122 | 150 | 450 |

**FONTE** — COMISSÃO ECONÔMICA PARA A AMÉRICA LATINA — ONU — **"Estudio Economico da America Latina, 1951/52"**.

**NOTAS** — I. Os dados desta tabela representam a renda a preços de mercado e foram, sempre que possível, obtidos em repartições oficiais de cada um dos países; em alguns casos, porém, tornou-se necessário introduzir certos ajustamentos nas estimativas a fim de que todos os dados fôssem perfeitamente comparáveis. — II. A conversão para dólares foi feita de acôrdo com o critério e tipos de câmbio dos diversos países obedecendo às seguintes bases das moedas nacionais por dólar: Argentina — 6,3; Brasil — 25,0; Chile — 85,0; — Colômbia — 2,7; Cuba — 1,0; Guatemala — 1,0; México — 8,0; Peru — 15,0; Salvador — 3,0; Venezuela — 3,5. — III. Para melhores esclarecimentos sôbre fontes, métodos de cálculo, ajustamentos e aproveitamento de estimativas consulte-se a fonte acima indicada.

(1) Conversão para dólares com base no câmbio de 1950.

# TABELAS INTERNACIONAIS

## XXXIX — CONSUMO APARENTE DE ENERGIA POR ESPÉCIE, EM ALGUNS PAÍSES DA AMÉRICA LATINA — 1947/52

| PAÍSES | Anos | CONSUMO | | | | | % da produção sôbre o consumo |
|---|---|---|---|---|---|---|---|
| | | Total (1 000 000 kWh) | % da variação anual (+ ou — sôbre o ano anterior) | % sôbre o total por espécie de energia | | | |
| | | | | Hidroelétrica | Carvão de pedra | Petróleo e seus derivados | |
| Argentina (1) | 1947 | 19 026 | ... | 0,9 | 12,0 | 87,1 | 41,9 |
| | 1948 | 23 098 | + 21,4 | 0,9 | 17,1 | 82,0 | 36,8 |
| | 1949 | 20 296 | — 12,1 | 0,8 | 12,3 | 86,9 | 40.4 |
| | 1950 | 23 385 | + 15,1 | 0,7 | 11,3 | 88,0 | 36,3 |
| | 1951 | 26 282 | + 12,5 | 0,6 | 14,7 | 84,7 | 33,5 |
| | 1952 | 27 820 | + 5,8 | 0,6 | 11,2 | 88,2 | 33,0 |
| BRASIL (2) | 1947 | 15 127 | ... | 26,9 | 32,4 | 40,7 | 42,4 |
| | 1948 | 16 532 | + 9,3 | 27,8 | 25,0 | 47,2 | 42,2 |
| | 1949 | 17 512 | + 5,9 | 29,0 | 21,2 | 49,8 | 43,1 |
| | 1950 | 20 666 | + 18,0 | 30,3 | 20,1 | 49,6 | 41,9 |
| | 1951 | 23 920 | + 15,7 | 29,1 | 16,5 | 54,4 | 39,4 |
| | 1952 | 26 410 | + 10,4 | 27,9 | 14,2 | 57,9 | 39,0 |
| Cuba (3) | 1947 | 3 761 | ... | ... | 2,3 | 97,7 | 1,5 |
| | 1948 | 3 620 | — 3,7 | ... | 2,1 | 97,9 | 1,2 |
| | 1949 | 3 973 | + 9,7 | ... | 1,8 | 98,2 | 0,7 |
| | 1950 | 4 373 | + 10,1 | ... | 0,8 | 99,2 | 0,5 |
| | 1951 | 4 501 | + 2,9 | ... | 2,0 | 98,0 | 0,3 |
| | 1952 | 4 381 | — 2,7 | ... | 0,7 | 99,3 | 0,3 |
| Chile | 1947 | 7 386 | ... | 16,2 | 47,2 | 36,6 | 63,1 |
| | 1948 | 8 524 | + 15,3 | 16,2 | 45,7 | 38,1 | 60,8 |
| | 1949 | 8 063 | — 5,4 | 19,1 | 43,2 | 37,7 | 63,6 |
| | 1950 | 7 554 | — 6,3 | 21,7 | 48,3 | 30,0 | 70,0 |
| | 1951 | 9 181 | + 21,5 | 19,5 | 43,0 | 37,5 | 60,0 |
| | (4) 1952 | 9 100 | — 0,9 | 21,1 | 47,8 | 31,1 | 65,6 |
| México | 1947 | 18 229 | ... | 11,9 | 8,7 | 79,4 | 129,0 |
| | 1948 | 18 563 | + 1,8 | 13,1 | 8,9 | 78,0 | 132,0 |
| | 1949 | 20 479 | + 10,3 | 10,8 | 8,5 | 80,7 | 125,0 |
| | 1950 | 21 127 | + 3,2 | 9,8 | 6,7 | 83,5 | 139,0 |
| | 1951 | 23 323 | + 10,4 | 10,7 | 7,3 | 82,0 | 137,0 |
| | 1952 | 24 419 | + 4,7 | 11,1 | 8,4 | 80,5 | 136,0 |
| Peru (1) | 1947 | 3 199 | ... | 21,3 | 9,7 | 68,5 | 176,0 |
| | 1948 | 3 419 | + 6,9 | 21,3 | 9,1 | 69,6 | 177,0 |
| | 1949 | 3 557 | + 4,1 | 20,8 | 8,0 | 71,2 | 176,0 |
| | 1950 | 3 644 | + 2,5 | 20,6 | 7,1 | 72,3 | 176,0 |
| | 1951 | 4 120 | + 13,0 | 18,3 | 6,5 | 75,2 | 163,0 |
| | 1952 | ... | ... | ... | ... | ... | ... |
| Uruguai (5) | 1947 | 1 847 | ... | 18,7 | 10,0 | 71,3 | 18,7 |
| | 1948 | 2 119 | + 14,7 | 18,7 | 9,6 | 71,7 | 18,7 |
| | 1949 | 2 293 | + 8,2 | 21,2 | 9,0 | 69,8 | 21,2 |
| | 1950 | 2 434 | + 6,2 | 21,6 | 8,9 | 69,5 | 21,6 |
| | 1951 | 2 786 | + 14,5 | 14,4 | 8,6 | 77,0 | 14,4 |
| | 1952 | 2 766 | — 0,7 | 18,9 | 5,5 | 75,6 | 18,4 |
| Venezuela | 1947 | 3 240 | ... | 3,7 | 0,8 | 95,5 | 4 759,0 |
| | 1948 | 3 913 | + 20,5 | 3,0 | 0,8 | 96,2 | 4 439,0 |
| | 1949 | 5 165 | + 32,1 | 3,1 | 0,7 | 96,2 | 3 311,0 |
| | 1950 | 6 289 | + 21,7 | 3,4 | 0,7 | 95,9 | 3 084,0 |
| | 1951 | 6 903 | + 9,7 | 2,8 | 0,6 | 96,6 | 3 196,0 |
| | 1952 | 6 998 | + 1,3 | 1,8 | 0,7 | 97,5 | 3 338,0 |

**FONTE** — COMISSÃO ECONÔMICA PARA A AMÉRICA LATINA — ONU — **"Estudio Economico de America Latina, 1951/52".**

**NOTAS** — I. Os dados referentes ao "consumo total" não incluem combustíveis vegetais nem gás natural. — II. Os dados baseiam-se em estatísticas oficiais.

(1) Os dados referentes ao ítem "hidro-elétrica" são estimados. — (2) Os dados referentes ao ítem "hidro-elétrica" representam a produção de várias emprêsas, perfazendo cêrca de 80% do total. — (3) Os dados, não disponíveis, referentes ao ítem "hidro-elétrica" têm importância mínima no total. — (4) Estimativas baseadas no período janeiro/outubro. — (5) Os dados referem-se ao consumo real.

# TABELAS INTERNACIONAIS

## XL — NÚMEROS ÍNDICES DO CUSTO DA VIDA, EM DIVERSOS PAÍSES — 1937/53

### 1. TÔDAS AS DESPESAS

| PAÍSES | MÉDIAS MENSAIS (1948=100) | | | | | | |
|---|---|---|---|---|---|---|---|
| | 1937 | 1938 | 1948 | 1950 | 1951 | 1952 | 1953 |
| África Equatorial Francesa (1) (2) | ... | (3) 14 | 100 | 163 | 207 | 236 | 239 |
| África Ocidental Francesa (1) (4) | ... | ... | (4) 100 | 131 | 150 | 163 | 171 |
| Alemanha Ocidental | ... | 64 | 100 | 100 | 108 | 110 | 108 |
| Antilhas Holandesas (5) | ... | ... | ... | 97 | 102 | 104 | 104 |
| Argélia (6) (7) | ... | ... | ... | ... | (3) 132 | (8) 141 | 140 |
| Argentina (9) | 49 | 49 | 100 | 165 | 225 | 312 | 324 |
| Austrália (10) | 70 | 72 | 100 | 120 | 137 | 167 | 183 |
| Áustria (11) (12) | ... | (13) 20 | (12) 100 | 140 | 179 | 203 | 202 |
| Bélgica (11) | 26 | 27 | 100 | 96 | 105 | 106 | 106 |
| Birmânia (14) | (11) 28 | (11) 27 | 100 | 114 | 112 | 107 | 104 |
| Bolívia (15) | 15 | 19 | 100 | 149 | 189 | 247 | ... |
| BRASIL (16) | ... | (17) 24 | 100 | 104 | 113 | 133 | 162 |
| Canadá | 65 | 66 | 100 | 107 | 118 | 121 | 120 |
| Ceilão (18) | ... | (19) 41 | 100 | 105 | 109 | 108 | 110 |
| Chile (20) | 22 | 23 | 100 | 137 | 167 | 204 | 256 |
| China: Formosa (Taiwan) (21) | ... | ... | ... | 296 | 441 | 573 | ... |
| Chipre | ... | (22) 30 | 100 | (23) 100 | (23) 116 | (23) 121 | (23) 126 |
| Colômbia (24) | 35 | 40 | 100 | 129 | 140 | 137 | 147 |
| Congo Belga (1) (11) (25) | ... | (26) 45 | 100 | 107 | 117 | 128 | 127 |
| Coréia do Sul (11) (27) | ... | ... | 100 | 231 | 1 397 | 3 446 | 4 871 |
| Costa Rica (28) | 46 | 47 | 100 | 119 | 127 | 122 | 122 |
| Dinamarca (29) | 59 | 60 | 100 | 107 | 119 | 123 | 123 |
| Dominicana, República (30) | ... | ... | 100 | 96 | 105 | 106 | 104 |
| Egito (31) | ... | (32) 36 | 100 | 104 | 114 | 113 | 105 |
| Equador (33) | ... | ... | ... | (19) 97 | 103 | 105 | 106 |
| Espanha | ... | (34) 34 | 100 | 117 | 128 | 125 | 127 |
| Estados Unidos | 60 | 59 | 100 | 100 | 108 | 110 | 111 |
| Fidji (35) | ... | (22) 48 | 100 | 103 | 112 | 126 | 125 |
| Filipinas (36) | 24 | 25 | 100 | 91 | 97 | 93 | 87 |
| Finlândia | ... | ... | 100 | 123 | 148 | 154 | 157 |
| França (7) (37) | ... | 6 | 86 | 111 | 130 | 145 | 144 |
| Grécia (38) | 0,4 | 0,4 | 100 | 124 | 139 | 146 | 160 |
| Guatemala (39) | ... | ... | 100 | 115 | 120 | 117 | 121 |
| Havaí (40) | ... | ... | 100 | 95 | 101 | 103 | 104 |
| Holanda (7) | (29) 46 | (29) 46 | (29) 94 | 109 | 122 | 122 | 122 |
| Honduras (41) | 60 | 60 | 100 | 111 | 123 | 130 | ... |
| Hong-Kong | ... | ... | 100 | 117 | 128 | 129 | 130 |
| Índia | ... | ... | 100 | 103 | 107 | 105 | 108 |
| Indochina (7) (42) | ... | (17) 2 | 82 | 102 | 116 | 142 | 181 |
| Irã | 13 | 15 | 100 | 89 | 93 | 100 | 107 |
| Iraque (43) | ... | (17) 15 | 100 | 73 | 78 | 84 | 73 |
| Irlanda | 54 | 55 | 100 | 102 | 110 | 119 | 126 |
| Islândia (44) | ... | (17) 32 | 100 | 122 | 154 | 173 | 172 |
| Israel | ... | (22) 30 | 100 | 95 | 104 | 162 | 208 |
| Itália | ... | 2 | 100 | 100 | 110 | 114 | 117 |
| Iugoslávia (45) | ... | ... | ... | ... | 100 | 77 | 81 |
| Jamaica (46) | ... | (22) 43 | 100 | 109 | 126 | 138 | 139 |
| Japão | ... | ... | 100 | 123 | 143 | 150 | 160 |
| Líbano (29) (47) | ... | (32) 27 | 100 | 87 | 94 | 94 | 88 |
| Luxemburgo (11) | 33 | 34 | 100 | 110 | 119 | 121 | 121 |
| Malaia, Federação (11) (48) | ... | ... | ... | 108 | 136 | 138 | 134 |
| Malta | ... | ... | 100 | 103 | 114 | 123 | ... |
| Maurícia, Ilha | ... | (17) 34 | 100 | 106 | 116 | 126 | 129 |
| México (49) | 27 | 31 | 100 | 112 | 126 | 144 | 141 |
| Noruega | 61 | 63 | 100 | 105 | 122 | 133 | 136 |
| Nova Zelândia | 70 | 72 | 100 | 107 | 119 | 128 | 134 |
| Paquistão (50) | ... | ... | (50) 100 | 95 | 99 | 101 | 112 |
| Paraguai (51) | ... | 24 | 100 | 231 | 316 | 687 | ... |
| Peru (52) | 30 | 30 | 100 | 129 | 142 | 152 | 165 |
| Pôrto Rico | ... | ... | 100 | 90 | 99 | 105 | 108 |
| Portugal (53) | ... | ... | 100 | 102 | 100 | 100 | 101 |
| Quênia (11) (54) | ... | (22) 55 | 100 | 109 | 118 | 129 | 135 |
| Reino Unido | ... | ... | 100 | 106 | 116 | 126 | 130 |
| Rodésia do Norte (55) | ... | (22) 70 | 100 | 108 | 114 | 121 | 125 |
| Rodésia do Sul (1) | 70 | 71 | 100 | 115 | 122 | 133 | 137 |
| Salvador (56) | 60 | 53 | 100 | 122 | 142 | 140 | 149 |
| Sarre (57) | ... | ... | 100 | 112 | 137 | 157 | 158 |

# TABELAS INTERNACIONAIS

## XL — NÚMEROS ÍNDICES DO CUSTO DA VIDA, EM DIVERSOS PAÍSES — 1937/53

### 1. TÔDAS AS DESPESAS

| PAÍSES | MÉDIAS MENSAIS (1948 = 100) | | | | | | |
|---|---|---|---|---|---|---|---|
| | 1937 | 1938 | 1948 | 1950 | 1951 | 1952 | 1953 |
| Sudão Anglo-Egípcio (58) | ... | 37 | 100 | 107 | 128 | 146 | 143 |
| Suécia (59) | 64 | 65 | 100 | 103 | 119 | 129 | 130 |
| Suíça | 61 | 61 | 100 | 98 | 102 | 105 | 104 |
| Tailândia (60) | ... | (61) 8 | 100 | 99 | 110 | 123 | 135 |
| Tanganica (1) (62) | ... | ... | (62) 100 | (63) 112 | 123 | 135 | 143 |
| Trieste | ... | 2 | 100 | 101 | 108 | 112 | 112 |
| Trinidad e Tobago (64) | ... | ... | ... | ... | ... | 105 | 107 |
| Turquia (65) | ... | 29 | 100 | 104 | 103 | 109 | 113 |
| Uganda (1) (65) | ... | ... | (66) 100 | ... | ... | 133 | 142 |
| União Sul-Africana (1) (29) | 65 | 68 | 100 | 108 | 116 | 126 | 130 |
| Uruguai (67) | 56 | 55 | 100 | 101 | 115 | 131 | 140 |

**FONTE** — "UNITED NATIONS", **"Monthly Bulletin of Statistics"**, maio de 1954.

**NOTAS** — 1. Os índices foram recalculados, tomando-se como base o ano de 1948, para fins de comparabilidade internacional. — II. Os índices do custo da vida exprimem a incidência das modificações que se produzem no decorrer de um certo período, nos preços das mercadorias e nos serviços em geral prestados pelas famílias de trabalhadores residentes em centros urbanos. Todavia, êles não refletem as diferenças que existem no custo da vida entre uma região e outra. — III. Os índices são, geralmente, publicados pelos diversos países e concernentes às seguintes subdivisões: tôdas as despesas, aluguel, luz e aquecimento, vestuário e diversos.

(1) Europeus, sòmente. — (2) Brazzaville. — (3) Dado referente a outubro. — (4) Dakar; base: III/XII-1948=100. — (5) Base: VI-1949=100. — (6) Argel. — (7) Base: 1949=100. — (8) Dado referente a outubro/dezembro. — (9) Buenos Aires. — (10) Período de 12 meses, terminando em 30-VI do ano indicado. — (11) Tôdas as despesas, exclusive aluguel de casa. — (12) Viena; base: VII/XII-1948=100. — (13) Dado referente a março, baseado em "reichsmark". — (14) Rangoon. — (15) La Paz; dados referentes a dezembro de cada ano. — (16) Cidade de São Paulo. — (17) Dado referente a 1939. — (18) Colombo. — (19) Dado referente a agôsto/dezembro. — (20) Santiago. — (21) Taipei. — (22) Dado referente a VIII-1939. — (23) Nova base: I-1950=100. — (24) Bogotá. — (25) Léopoldville. — (26) Dado referente a XII-1939. — (27) Pusan. — (28) San José. — (29) Inclusive a tributação direta. — (30) Trujillo. — (31) Cairo. — (32) Dado referente a VI/VIII-1939. — (33) Quito; base: VIII-1950/VII-1951=100. — (34) Dado referente a VII/XII-1939. — (35) Suva; trabalhadores indianos, sòmente. — (36) Manilla. — (37) Paris. — (38) Atenas. — (39) Cidade da Guatemala. — (40) Honolulu. — (41) Tegucigalpa. — (42) Saigon. — (43) Bagdad. — (44) Reykjavik. — (45) Base: 1951=100. — (46) Kingston. — (47) Beirut. — (48) Kuala Lumpur; base: I-1949=100. — (49) Cidade do México; tôdas as despesas: alimentação, vestuário, carvão e sabão. — (50) Karachi; base: IV-1948/III-1949=100. — (51) Asunción. — (52) Lima. — (53) Lisboa. — (54) Nairobi; europeus, principalmente. — (55) População não africana. — (56) San Salvador. — (57) Saarbrücken. — (58) Dados referentes a dezembro de cada ano. — (59) Índices ponderados pelo consumo das famílias operárias. — (60) Bangkok. — (61) Dado referente ao período IV-1938/III-1939. — (62) Daressalam; base: XII-1948=100; exclusive aluguel de casa. — (63) Dado referente a junho/dezembro. — (64) Base: I-1952=100. — (65) Istambul. — (66) Kampala; base: VI-1948=100; exclusive aluguel de casa. — (67) Montevidéu.

### 2. DESPESAS COM ALIMENTAÇÃO

| PAÍSES | MÉDIAS MENSAIS (1948 = 100) | | | | | | |
|---|---|---|---|---|---|---|---|
| | 1937 | 1938 | 1948 | 1950 | 1951 | 1952 | 1953 |
| África Equatorial Francesa (1) (2) | ... | (3) 13 | 100 | 167 | 196 | 213 | 211 |
| África Ocidental Francesa (1) (4) | ... | ... | (4) 100 | 134 | 151 | 166 | 171 |
| Alemanha Ocidental | ... | 67 | 100 | 109 | 118 | 124 | 122 |
| Antilhas Holandesas (5) | ... | ... | ... | 96 | 107 | 111 | 112 |
| Argélia (6) (7) | ... | ... | ... | ... | (3) 127 | (8) 136 | 133 |
| Argentina (9) | 47 | 45 | 100 | 167 | 227 | 330 | ... |
| Austrália (10) | 72 | 74 | 100 | 125 | 150 | 198 | 221 |
| Áustria (11) (12) | ... | (13) 20 | (12) 100 | 146 | 179 | 210 | 206 |
| Bélgica | 26 | 27 | 100 | 92 | 99 | 102 | 103 |
| Birmânia (14) | 25 | 24 | 100 | 120 | 120 | 115 | 111 |
| Bolívia (15) | 16 | 19 | 100 | 162 | 199 | 279 | ... |
| BRASIL (16) | ... | (17) 24 | 100 | 103 | 108 | 131 | 172 |
| Canadá | 53 | 53 | 100 | 107 | 121 | 121 | 117 |
| Ceilão (18) | ... | (19) 39 | 100 | 112 | 112 | 110 | 117 |
| Chile (20) | 23 | 24 | 100 | 134 | 169 | 216 | 263 |
| China: Formosa (Taiwan) (21) | ... | ... | ... | 277 | 346 | 451 | ... |
| Chipre | ... | (22) 31 | 100 | (23) 100 | 122 | 130 | 134 |
| Colômbia (24) | 33 | 37 | 100 | 130 | 141 | 134 | 147 |
| Congo Belga (1) (25) | ... | ... | 100 | 109 | 118 | 124 | 122 |
| Coréia do Sul (26) | ... | ... | 100 | 302 | 1 519 | 4 489 | 5 777 |
| Costa Rica (27) | 46 | 45 | 100 | 110 | 119 | 117 | 118 |
| Cuba | (28) 37 | 37 | 100 | 84 | 93 | 93 | 91 |
| Dinamarca (29) | 58 | 60 | 100 | 118 | 131 | 138 | 138 |
| Dominicana, República (30) | ... | ... | 100 | 92 | 104 | 103 | 101 |
| Egito (31) | ... | (32) 33 | 100 | 113 | 120 | 117 | 109 |
| Equador (33) | ... | ... | ... | (19) 96 | 104 | 108 | 107 |
| Espanha | ... | (34) 30 | 100 | 116 | 127 | 122 | 122 |
| Estados Unidos | 50 | 46 | 100 | 97 | 108 | 110 | 108 |
| Fidji (35) | ... | (22) 50 | 100 | 107 | 114 | 134 | 136 |
| Filipinas (36) | 23 | 24 | 100 | 86 | 94 | 90 | 81 |
| Finlândia | 11 | 11 | 100 | 118 | 126 | 136 | 137 |
| França (7) (37) | 5 | 6 | 92 | 111 | 128 | 141 | 137 |
| Grécia (38) | 0,3 | 0,3 | 100 | 122 | 130 | 136 | 146 |
| Guatemala (39) | ... | ... | 100 | 121 | 128 | 124 | 129 |
| Havaí (40) | ... | ... | 100 | 91 | 99 | 103 | 101 |
| Holanda (7) | (29) 40 | (29) 41 | (29) 92 | 111 | 121 | 123 | 124 |
| Honduras (41) | 56 | 55 | 100 | 122 | 141 | 136 | ... |
| Hong-Kong | ... | ... | 100 | 127 | 136 | 136 | 143 |
| Índia | ... | ... | 100 | 105 | 108 | 107 | 111 |
| Indochina (7) (42) | ... | (17) 2 | 84 | 96 | 104 | 141 | 178 |
| Indonésia (43) | ... | (44) 8 | 100 | 113 | 189 | 199 | 211 |

# TABELAS INTERNACIONAIS

## XL — NÚMEROS ÍNDICES DO CUSTO DA VIDA, EM DIVERSOS PAÍSES — 1937/53

### 2. DESPESAS COM ALIMENTAÇÃO

| PAÍSES | MÉDIAS MENSAIS (1948 = 100) | | | | | | |
|---|---|---|---|---|---|---|---|
| | 1937 | 1938 | 1948 | 1950 | 1951 | 1952 | 1953 |
| Irã | 13 | 14 | 100 | 85 | 88 | 98 | 106 |
| Iraque (45) | ... | (17) 12 | 100 | 68 | (28) 75 | 83 | 68 |
| Irlanda | 53 | 54 | 100 | 100 | 107 | 119 | 128 |
| Islândia (46) | ... | (17) 29 | 100 | 126 | 164 | 183 | 182 |
| Israel | ... | (22) 23 | 100 | 86 | 90 | 144 | 194 |
| Itália | ... | 2 | 100 | 97 | 103 | 108 | 110 |
| Iugoslávia (47) | ... | ... | ... | ... | 100 | 63 | 68 |
| Jamaica (48) | ... | (22) 45 | 100 | 115 | 135 | 158 | 158 |
| Japão | ... | ... | 100 | 112 | 130 | 134 | 142 |
| Líbano (29) (49) | ... | (32) 16 | 100 | 81 | 91 | 94 | 85 |
| Luxemburgo | 35 | 36 | 100 | 119 | 123 | 127 | 128 |
| Malaia, Federação (50) | ... | ... | ... | 97 | 104 | 110 | 118 |
| Malta | ... | ... | 100 | 101 | 111 | (51) 123 | ... |
| Marrocos Francês (52) | ... | (17) 6 | 100 | 125 | 141 | 159 | 165 |
| Maurícia, Ilha | ... | (17) 29 | 100 | 108 | 119 | 131 | 137 |
| México (53) | 27 | 31 | 100 | 108 | 124 | 144 | 139 |
| Nicarágua (54) | 13 | 19 | 100 | 114 | 137 | 138 | ... |
| Noruega | 63 | 66 | 100 | 108 | 127 | 144 | 146 |
| Nova Zelândia | 69 | 72 | 100 | 113 | 130 | 143 | 152 |
| Panamá (55) | ... | (56) 51 | 100 | 91 | 95 | 96 | 95 |
| Paquistão (57) | ... | ... | (57) 100 | 93 | 99 | 103 | 111 |
| Paraguai (58) | ... | 27 | 100 | 217 | 318 | 777 | ... |
| Peru (59) | 27 | 27 | 100 | 134 | 150 | 162 | 180 |
| Pôrto Rico | ... | ... | 100 | 88 | 100 | 106 | 110 |
| Portugal (60) | ... | 47 | 100 | 104 | 101 | 100 | 104 |
| Quênia (61) | ... | (22) 54 | 100 | 113 | 119 | 133 | 145 |
| Reino Unido | ... | ... | 100 | 113 | 126 | (62) (63) 100 | (62) 111 |
| Rodésia do Norte (64) | ... | (22) 63 | 100 | 111 | 119 | 130 | 138 |
| Rodésia do Sul (1) | ... | (22) 61 | 100 | 121 | 132 | 149 | 155 |
| Salvador (65) | 60 | 48 | 100 | 129 | 151 | 139 | 145 |
| Sarre (66) | ... | ... | 100 | 105 | 123 | 143 | 142 |
| Síria (67) | ... | 15 | 100 | 72 | 84 | 90 | ... |
| Sudão Anglo-Egípcio (68) | ... | 35 | 100 | 113 | 114 | 138 | 127 |
| Suécia (69) | 60 | 62 | 100 | 103 | 120 | 135 | 138 |
| Suíça | 57 | 57 | 100 | 100 | 103 | 105 | 105 |
| Tailândia (70) | ... | (71) 5 | 100 | 97 | 106 | 119 | 130 |
| Tanganica (1) (72) | ... | ... | (72) 100 | (73) 116 | 127 | 146 | 159 |
| Trieste | ... | 2 | 100 | 100 | 103 | 107 | 108 |
| Trinidad e Tobago (62) | ... | ... | ... | ... | ... | 110 | 115 |
| Tunísia (74) | ... | 6 | 100 | 129 | 144 | 163 | 167 |
| Turquia (75) | ... | 24 | 100 | 106 | 102 | 110 | 114 |
| Uganda (1) (76) | ... | ... | (76) 100 | ... | ... | 144 | 159 |
| União Sul-Africana (1) (29) | 61 | 64 | 100 | 109 | 116 | 137 | 144 |
| Uruguai (77) | 51 | 49 | 100 | 91 | 106 | 129 | 138 |
| Venezuela (78) | 48 | 49 | 100 | 97 | 99 | 98 | 97 |

**FONTE** — "UNITED NATIONS", **"Monthly Bulletin of Statistics"**, maio de 1954.

**NOTA** — Vêde as notas da tabela anterior.

(1) Europeus, sòmente. — (2) Brazzaville. — (3) Dado referente a outubro. — (4) Dakar; base: III/XII-1948 = 100. — (5) Base: VI-1949 = 100. — (6) Argel. — (7) Base: 1949 = 100. — (8) Dado referente a outubro/dezembro. — (9) Buenos Aires. — (10) Período de 12 meses, terminando em 30-VI do ano indicado. — (11) Tôdas as despesas, exclusive aluguel de casa. — (12) Viena; base: VII/XII-1948 = 100. — (13) Dado referente a março, baseado em "reichsmark". — (14) Rangoon. — (15) La Paz; dado referente a dezembro de cada ano. — (16) Cidade de São Paulo. — (17) Dado referente a 1939. — (18) Colombo. — (19) Dado referente a agôsto/dezembro. — (20) Santiago. — (21) Taipei. — (22) Dado referente a VIII-1939. — (23) Nova base: I-1950 = 100. — (24) Bogotá. — (25) Léopoldville. — (26) Pusan. — (27) San José. — (28) Dado referente a julho/dezembro. — (29) Inclusive a tributação direta. — (30) Trujillo. — (31) Cairo. — (32) Dado referente a VI/VIII-1939. — (33) Quito; base: VIII-1950/VII-1951 = 100. — (34) Dado referente a VII/XII-1939. — (35) Suva; trabalhadores indianos, sòmente. — (36) Manilla. — (37) Paris. — (38) Atenas. — (39) Cidade da Guatemala. — (40) Honolulu. — (41) Tegucigalpa. — (42) Saigon. — (43) Djacarta. — (44) Dado referente a julho. — (45) Bagdad. — (46) Reykjavik. — (47) Base: 1951 = 100. — (48) Kingston. — (49) Beirut. — (50) Kuala Lumpur; base: I-1949 = 100. — (51) Dado referente a janeiro/novembro. — (52) Casablanca. — (53) Cidade do México. — (54) Manágua. — (55) Cidade do Panamá. — (56) Dado referente a X-1939/VI-1940. — (57) Karachi; base: IV-1948/III-1949 = 100. — (58) Asunción. — (59) Lima. — (60) Lisboa. — (61) Nairobi; europeus, principalmente. — (62) Base: I-1952 = 100. — (63) Média mensal de 1952: 105. — (64) População não africana. — (65) San Salvador. — (66) Saarbrücken. — (67) Damasco; inclusive sabão, querosene e cigarros. — (68) Dados referentes a dezembro de cada ano. — (69) Índices ponderados pelo consumo das famílias operárias. — (70) Bangkok. — (71) Dado referente ao período IV-1938/III-1939. — (72) Darressalam; base: XII-1948 = 100. — (73) Dado referente a junho/dezembro. — (74) Cidade de Tunis. — (75) Istambul. — (76) Kampala; base: VI-1948 = 100. — (77) Montevidéu. — (78) Caracas; inclusive carvão e sabão.

## XLI — PESSOAL MÉDICO E LEITOS HOSPITALARES, EM DIVERSOS PAÍSES — 1946/52

| PAÍSES | Ano | NÚMERO DE | | | | Número de habitantes por médico | LEITOS HOSPITALARES | | |
|---|---|---|---|---|---|---|---|---|---|
| | | Médicos | Dentistas | Enfermeiras obstetras | Farmacêuticos | | Para tuberculosos | Outros | Total |
| ÁFRICA | | | | | | | | | |
| África Equatorial Francesa | 1951 | 173 | 12 | 50 | 19 | 25 000 | ... | ... | 13 266 |
| África Ocidental Francesa | 1951 | 618 | ... | 392 | 42 | 28 000 | ... | ... | 22 440 |
| Angola | 1951 | 134 | ... | 10 | 19 | ... | ... | ... | ... |
| Argélia | 1950 | 1 712 | 390 | 502 | 573 | 5 100 | ... | ... | 22 434 |
| Camerum (Mandato Francês) | 1951 | 124 | 4 | 24 | 15 | 25 000 | ... | ... | 10 000 |
| Congo Belga | 1951 | 512 | 30 | 273 | 72 | 22 000 | 1 830 | 33 177 | 35 007 |
| Costa do Ouro | 1950 | 135 | 6 | 283 | 239 | 29 000 | ... | ... | 2 368 |
| Egito | 1950 | 4 797 | 591 | 1 046 | 1 487 | 4 300 | 2 241 | 16 660 | 18 901 |
| Etiópia, Federação da | 1952 | 112 | 13 | 10 | 25 | ... | 200 | 4 115 | 4 315 |
| Madagascar | 1951 | 592 | 38 | 349 | 23 | 7 300 | ... | ... | 11 183 |

# TABELAS INTERNACIONAIS

## XLI — PESSOAL MÉDICO E LEITOS HOSPITALARES, EM DIVERSOS PAÍSES — 1946/52

| PAÍSES | Ano | NÚMERO DE | | | | Número de habitantes por médico | LEITOS HOSPITALARES | | |
|---|---|---|---|---|---|---|---|---|---|
| | | Médicos | Dentistas | Enfermeiras obstetras | Farmacêuticos | | Para tuberculosos | Outros | Total |
| Marrocos Francês | 1951 | 961 | 152 | 144 | 379 | 8 800 | ... | ... | 9 580 |
| Maurícia, Ilha | 1951 | 136 | 13 | 260 | 35 | 2 600 | ... | ... | 2 162 |
| Moçambique | 1951 | 149 | ... | 71 | 18 | ... | ... | ... | ... |
| Niassalândia | 1951 | 70 | 2 | 229 | 3 | 34 000 | ... | ... | 1 830 |
| Nigéria | 1951 | 491 | 15 | 1 634 | 300 | 51 000 | ... | ... | 9 229 |
| Quênia | 1951 | 399 | 35 | 253 | 90 | 14 000 | ... | ... | 7 650 |
| Reunião | 1951 | 38 | 15 | 62 | 25 | 6 900 | ... | ... | 1 103 |
| Rodésia do Norte | 1951 | 145 | 21 | 199 | 40 | 13 000 | ... | ... | 3 218 |
| Rodésia do Sul | 1951 | 436 | 77 | 557 | 182 | 5 000 | 120 | 9 945 | 10 065 |
| Ruanda-Urundi | 1951 | 63 | 2 | 19 | 3 | 61 000 | ... | ... | 2 725 |
| Serra Leoa | 1951 | 53 | 2 | 141 | 3 | 36 000 | ... | ... | 1 179 |
| Somália (Mandato Italiano) | 1951 | 47 | ... | 7 | 3 | 27 000 | ... | ... | 1 513 |
| Sudão Anglo-Egípcio | 1951 | 173 | 18 | 469 | 21 | 50 000 | ... | ... | 8 108 |
| Tanganica | 1951 | 308 | 15 | 4 | 21 | 25 000 | 260 | 8 029 | 8 289 |
| Togo (Mandato Francês) | 1950 | 28 | 1 | 29 | 2 | 36 000 | ... | ... | 1 786 |
| Tunísia | 1951 | 526 | 65 | 141 | 181 | 6 700 | ... | ... | 5 118 |
| Uganda | 1951 | 230 | 8 | 549 | 21 | 23 000 | ... | ... | 3 805 |
| União Sul-Africana | 1952 | 6 028 | 1 011 | 8 356 | 2 399 | 2 100 | 1 610 | 65 475 | 67 085 |
| AMÉRICA DO NORTE E CENTRAL | | | | | | | | | |
| Alasca | 1951 | 88 | 53 | ... | 57 | 1 600 | 448 | 853 | 1 301 |
| Antilhas Holandesas | 1948 | 82 | ... | 20 | ... | 1 800 | ... | ... | 1 265 |
| Barbados | 1951 | 62 | 17 | 97 | 115 | 3 400 | ... | ... | 1 097 |
| Canadá | 1950 | 14 596 | 5 071 | ... | 2 245 | 900 | 17 567 | 123 903 | 141 470 |
| Costa Rica | 1952 | 265 | 80 | 445 | 350 | 3 200 | 554 | 3 932 | 4 486 |
| Cuba | 1951 | 3 100 | ... | 1 525 | 379 | 1 650 | ... | ... | 17 112 |
| Dominicana, República | 1951 | 764 | 277 | ... | 445 | 2 800 | 383 | 5 134 | 5 517 |
| Estados Unidos | 1951 | 201 277 | 82 000 | ... | 101 000 | 750 | 105 007 | 1 416 952 | 1 521 959 |
| Guadelupe | 1951 | 65 | 27 | 75 | 27 | 4 500 | ... | ... | 1 649 |
| Guatemala | 1952 | 497 | 120 | 159 | 188 | 5 800 | 735 | 6 007 | 6 742 |
| Haiti | 1951 | 300 | 95 | 222 | 95 | 10 000 | 157 | 1 954 | 2 111 |
| Honduras | 1948 | ... | ... | ... | ... | ... | ... | ... | 1 812 |
| Jamaica | 1951 | 355 | 86 | 627 | 551 | 4 000 | ... | ... | 6 113 |
| Martinica | 1951 | 59 | 31 | 38 | 38 | 4 700 | 100 | 1 777 | 1 877 |
| México | 1949 | 12 045 | 2 316 | 2 056 | 606 | 2 100 | 240 | 23 353 | ... |
| Nicarágua | 1950 | 438 | 63 | ... | 215 | 2 400 | 220 | 1 911 | 2 131 |
| Panamá | 1950 | 238 | 72 | 22 | 208 | 3 300 | ... | ... | 3 244 |
| Pôrto Rico | 1951 | 668 | 254 | ... | 612 | 3 300 | 1 755 | 6 674 | 8 429 |
| Salvador | 1951 | 380 | 96 | ... | 225 | 5 100 | ... | 3 724 | ... |
| Trinidad e Tobago | 1951 | 192 | 62 | 500 | 242 | 3 300 | 427 | 3 675 | 4 102 |
| AMÉRICA DO SUL | | | | | | | | | |
| Argentina | 1948 | 18 301 | 6 643 | 3 548 | 10 621 | 900 | ... | ... | 65 386 |
| Bolívia | 1948 | 633 | 215 | 63 | 188 | 4 800 | ... | ... | 5 180 |
| BRASIL | 1950 | 19 044 | 11 632 | 547 | 11 391 | 2 700 | 15 310 | 147 205 | 162 515 |
| Chile | 1951 | 3 251 | 1 592 | 232 | 1 700 | 1 800 | 3 950 | 29 788 | 33 738 |
| Colômbia | 1952 | 4 212 | 2 400 | 510 | 2 464 | 2 800 | 1 806 | 25 194 | ... |
| Equador | 1946 | 808 | 220 | 107 | 246 | 4 000 | ... | ... | ... |
| Guiana Britânica | 1951 | 125 | 37 | 741 | 151 | 3 400 | ... | ... | 4 074 |
| Paraguai | 1950 | 507 | 211 | 221 | 364 | 2 500 | ... | 2 076 | ... |
| Peru | 1952 | 1 964 | 692 | ... | ... | 4 500 | 1 801 | 14 714 | 16 515 |
| Surinam | 1953 | 99 | 16 | 53 | 17 | 2 300 | 136 | 2 295 | 2 431 |
| Uruguai | 1952 | 2 231 | 1 221 | 723 | 1 138 | 1 100 | 2 847 | 10 720 | ... |
| Venezuela | 1953 | 2 939 | 694 | 1 216 | 650 | 1 900 | 2 266 | 17 041 | 19 307 |
| ÁSIA | | | | | | | | | |
| Ceilão | 1952 | 1 375 | 67 | 2 303 | 864 | 5 800 | 1 632 | 19 911 | ... |
| China | 1946 | 13 447 | 371 | 6 000 | 952 | ... | ... | 13 357 | ... |
| Chipre | 1951 | 374 | 104 | 485 | 202 | 1 300 | 124 | 1 244 | 1 368 |
| Filipinas | 1951 | 1 698 | 398 | 338 | 60 | 12 000 | ... | 13 390 | ... |
| Hong-Kong | 1951 | 531 | 377 | 903 | 50 | 3 800 | 140 | 2 856 | 2 996 |
| Índia | 1950 | 59 317 | 3 407 | 12 000 | ... | 6 000 | 9 874 | 134 145 | ... |
| Indochina | | | | | | | | | |
| Cambodge | 1951 | 39 | 4 | 36 | 6 | ... | ... | 2 287 | ... |
| Laós | 1951 | 23 | ... | 5 | ... | ... | ... | 301 | ... |
| Vietnam | 1952 | 418 | 71 | 383 | 180 | 60 000 | 124 | 8 996 | 9 136 |
| Indonésia | 1952 | 1 196 | 84 | 335 | 7 | 65 000 | ... | ... | 50 410 |
| Irã | 1952 | 2 302 | 475 | 578 | 861 | 8 500 | 1 440 | 6 709 | 8 149 |

# TABELAS INTERNACIONAIS

## XLI — PESSOAL MÉDICO E LEITOS HOSPITALARES, EM DIVERSOS PAÍSES — 1946/52

| PAÍSES | Ano | NÚMERO DE | | | | Número de habitantes por médico | LEITOS HOSPITALARES | | |
|---|---|---|---|---|---|---|---|---|---|
| | | Médicos | Dentistas | Enfermeiras obstetras | Farmacêuticos | | Para tuberculosos | Outros | Total |
| Iraque | 1951 | 762 | 85 | 682 | 348 | 7 000 | 813 | 4 565 | 5 378 |
| Israel | 1951 | 3 500 | 900 | 63 | ... | 450 | 1 422 | 7 234 | ... |
| Japão | 1951 | 76 446 | 27 420 | 56 198 | 78 026 | 1 100 | 106 017 | 189 074 | 295 091 |
| Jordânia | 1951 | 216 | 62 | 134 | 105 | 6 100 | ... | ... | 1 790 |
| Líbano | 1951 | 1 038 | 385 | 274 | 278 | 1 200 | ... | ... | 8 339 |
| Malaia, Federação | 1950 | 532 | 321 | 360 | ... | 10 000 | ... | ... | 25 243 |
| Paquistão | 1948 | 2 190 | ... | ... | ... | 34 000 | 980 | ... | ... |
| Riu-Quiu, Ilhas | 1950 | 426 | 122 | 1 136 | 62 | ... | ... | ... | 1 744 |
| Singapura | 1951 | 314 | 292 | 938 | 60 | 3 300 | 550 | 3 936 | 4 486 |
| Síria | 1951 | 670 | 169 | 240 | 222 | 5 000 | 350 | 2 049 | 2 399 |
| Turquia | 1952 | 5 366 | 913 | 1 734 | 925 | 4 000 | 2 675 | 19 611 | 22 286 |
| EUROPA | | | | | | | | | |
| Alemanha | | | | | | | | | |
| Alemanha Ocidental | 1951 | 60 491 | 24 413 | 11 627 | 9 920 | 800 | 72 041 | 438 946 | 510 987 |
| Berlim Ocidental | 1951 | 4 119 | 1 870 | 211 | 1 104 | 550 | ... | ... | 28 091 |
| Áustria | 1952 | 11 002 | 975 | 2 344 | 1 684 | 650 | 4 820 | 53 985 | 61 326 |
| Bélgica | 1951 | 8 256 | 1 152 | 6 500 | 4 062 | 1 100 | 4 655 | 55 434 | 60 089 |
| Dinamarca | 1952 | 4 500 | 1 800 | 789 | 346 | 950 | 4 342 | 37 954 | 42 296 |
| Espanha | 1951 | 28 412 | 2 428 | ... | 10 000 | 1 000 | 18 212 | 101 013 | 119 225 |
| Finlândia | 1951 | 2 074 | 1 348 | 1 453 | 738 | 1 900 | 6 001 | 23 797 | 29 798 |
| França | 1951 | 35 636 | 11 210 | 9 836 | 16 408 | 1 200 | 56 563 | 556 165 | 612 728 |
| Grécia | 1951 | 7 300 | 2 490 | 1 944 | ... | 1 000 | 5 345 | 15 763 | 21 108 |
| Holanda | 1953 | 9 000 | 1 800 | 1 000 | 750 | 1 200 | 11 595 | 42 034 | ... |
| Hungria | 1946 | 9 809 | ... | 4 000 | ... | 950 | ... | ... | 38 079 |
| Irlanda | 1946 | 2 674 | 536 | 1 079 | 1 800 | 1 100 | 5 434 | 37 556 | 42 990 |
| Islândia | 1950 | 181 | 31 | 186 | 57 | 800 | 257 | 1 121 | 1 378 |
| Itália | 1951 | 57 610 | 9 270 | 18 795 | 20 750 | 800 | 92 399 | 230 962 | ... |
| Iugoslávia | 1950 | 5 138 | 719 | 618 | 1 443 | 3 100 | 11 300 | 42 265 | 53 565 |
| Luxemburgo | 1951 | 240 | 117 | 82 | 144 | 1 200 | 639 | 4 478 | 5 117 |
| Malta | 1950 | 286 | 24 | 92 | 130 | 1 100 | 172 | 3 098 | 3 270 |
| Noruega | 1950 | 3 937 | 1 770 | 1 397 | 894 | 850 | 5 551 | 23 944 | 29 495 |
| Polônia | 1947 | 7 869 | 1 672 | 6 574 | 4 004 | 3 100 | 18 230 | 88 124 | 106 354 |
| Portugal | 1951 | 5 653 | 529 | 723 | 1 840 | 1 500 | 4 859 | 28 900 | 33 759 |
| Reino Unido | | | | | | | | | |
| Escócia | 1951 | 5 400 | 1 300 | ... | 2 000 | 1 000 | 6 148 | 58 873 | 65 021 |
| Inglaterra | 1951 | 38 100 | 12 300 | ... | 11 800 | 1 200 | 32 083 | 480 251 | 512 334 |
| Irlanda do Norte | 1951 | 757 | 335 | 793 | ... | ... | 1 840 | 13 290 | ... |
| Sarre | 1951 | 711 | 399 | 285 | 161 | 1 300 | ... | ... | 7 988 |
| Suécia | 1951 | 5 080 | 3 590 | 1 430 | 900 | 1 400 | 8 301 | 73 983 | 82 284 |
| Suíça | 1952 | 4 744 | 1 911 | 2 322 | 956 | 1 600 | 11 147 | 57 128 | 68 275 |
| Tcheco-Eslováquia | 1947 | 9 959 | ... | ... | ... | 1 200 | 6 959 | 82 881 | 90 784 |
| OCEÂNIA | | | | | | | | | |
| Austrália | 1952 | 8 590 | 3 409 | 12 760 | 3 340 | 1 000 | 3 181 | 93 409 | 96 590 |
| Fidji | 1951 | 129 | 4 | 10 | 17 | 2 300 | ... | ... | 1 196 |
| Havaí | 1951 | 489 | 282 | ... | ... | 1 000 | 1 042 | 5 818 | 6 860 |
| Nova Caledônia | 1950 | 24 | ... | ... | 1 | 2 600 | ... | 1 425 | ... |
| Nova Guiné | 1951 | 34 | 4 | ... | 6 | 33 000 | ... | ... | 7 006 |
| Nova Zelândia | 1950 | 2 397 | 803 | 335 | 1 060 | 800 | 1 615 | 23 754 | 25 369 |
| Papua | 1951 | 23 | 2 | ... | 3 | ... | ... | 1 990 | ... |

**FONTE** — "UNITED NATIONS", **"Statistical Yearbook"**, 1953.

**NOTAS** — I. A tabela é baseada principalmente em dados extraídos, pela Organização Mundial de Saúde, de publicações oficiais e de outras fontes fidedignas, bem como em informações prestadas à Organização, pelas administrações nacionais. — II. A falta de definições precisas, no que se refere aos têrmos mais importantes em uso nas fontes originais, e, ainda, graças a não existência de uma uniformidade em escala internacional, no que se refere as unidades estatísticas utilizadas, deve-se ter grande cautela, ao se confrontar os países. Sempre que possível, as divergências existentes, com respeito às definições empregadas e à compreensão dos dados, vêm assinaladas por intermédio de chamadas. — III. Salvo indicação em contrário, supõe-se que o número de **médicos** inclui os médicos, possuidores de diploma oficial, em atividade nas instituições públicas e particulares, bem como os que clinicam particularmente. Também foram incluídos, em alguns territórios não autônomos, médicos nativos portadores de diplomas de grau inferior, que lhes confere direito de prática limitada. — IV. Da mesma forma, supõe-se que o número de **dentistas e farmacêuticos** compreende, salvo indicação em contrário, sòmente os diplomados, quer trabalhem para instituições, quer mantenham atividade particular. — V. O número de **parteiras** inclui, geralmente, as parteiras diplomadas; na maioria dos países, parece se restringir às empregadas pelo Govêrno e pelas administrações locais. — VI. Os dados concernentes aos **leitos hospitalares** se referem, geralmente, aos totais de hospitais particulares e públicos. Na maioria dos países, incluem hospitais de clínicas, sanatórios, hospitais psiquiátricos, maternidades e outros estabelecimentos especializados. Sempre onde as informações disponíveis o permitiam, foram assinaladas por chamadas os dispensários, creches, leprosários e hospitais psicoterápicos. Os dados inscridos na coluna "leitos hospitalares para tuberculosos" (existentes nos sanatórios e em outros estabelecimentos para tuberculosos) não compreendem, geralmente, os leitos reservados, nos hospitais de clínicas, para os doentes de tuberculose; sempre que êste número fôsse do conhecimento da fonte, ela o assinalou em chamada. Nos países onde o número de leitos hospitalares era òbviamente incompleto, a fonte deixou de declarar o dado concernente. — VII. Ainda que os dados, a maioria das vêzes, não se prestam a um confronto rigoroso entre países de padrão médico-sanitário semelhante, êles permitem no entanto, avaliar aproximadamente as divergências que se observam entre os países de elevado padrão sanitário e aqueles menos evoluídos nesse sentido.

# TABELAS INTERNACIONAIS

## XLII — ENSINO PRIMÁRIO, EM DIVERSOS PAÍSES — 1947/52

| CONTINENTES E PAÍSES | Ano de referência | Número de escolas | Número de professôres | NÚMERO DE ALUNOS | |
|---|---|---|---|---|---|
| | | | | Total | Dos quais, do sexo feminino |
| ÁFRICA | | | | | |
| África Equatorial Francesa | 1952 | 850 | 1 498 | 108 788 | 15 556 |
| África Ocidental Francesa | 1952 | 1 264 | 4 386 | 189 841 | 39 591 |
| Argélia | 1950 | ... | 9 693 | 362 336 | 122 691 |
| Congo Belga | 1951 | 23 993 | 37 860 | 909 087 | ... |
| Costa do Ouro | 1950 | 2 586 | 9 013 | 245 364 | 61 391 |
| Egito | 1951 | 6 713 | 47 934 | 1 382 285 | 482 449 |
| Libéria | 1952 | 445 | 1 228 | 31 878 | ... |
| Líbia | 1952 | 244 | 1 241 | 39 103 | 5 971 |
| Madagascar | 1952 | 1 828 | 2 838 | 252 712 | 98 767 |
| Marrocos Francês | 1952 | ... | ... | 248 451 | 75 895 |
| Moçambique | 1951 | 1 134 | 1 442 | 159 729 | 58 561 |
| Niassalândia | 1951 | 4 597 | 2 635 | 241 627 | 97 440 |
| Nigéria | 1950 | 9 010 | 38 407 | 970 768 | 213 837 |
| Quênia | 1950 | 3 050 | 7 692 | 364 763 | 99 915 |
| Rodésia do Norte | 1951 | 1 717 | 4 874 | 168 268 | 56 622 |
| Rodésia do Sul | 1951 | 2 239 | 7 215 | 237 373 | 101 719 |
| Ruanda-Urundi | 1951 | 1 697 | 3 557 | 141 648 | 31 197 |
| Sudão Anglo-Egípcio | 1951 | 1 615 | ... | 146 583 | ... |
| Tanganica | 1951 | 1 574 | 4 574 | 212 776 | 60 115 |
| Tunísia | 1951 | ... | ... | 168 563 | 47 461 |
| Uganda | 1951 | 3 314 | 8 355 | 246 896 | 60 756 |
| União Sul-Africana | 1950 | 9 708 | 47 002 | 1 514 847 | 747 922 |
| AMÉRICA DO NORTE E CENTRAL | | | | | |
| Alasca | 1951 | 213 | 1 034 | 22 751 | 10 000 |
| Canadá | 1950 | ... | 95 533 | 2 084 484 | 1 015 500 |
| Costa Rica | 1951 | 1 250 | 5 301 | 129 422 | ... |
| Cuba | 1950 | ... | 20 666 | 649 523 | 267 590 |
| Dominicana, República | 1952 | 2 422 | 3 973 | 248 283 | 122 596 |
| Estados Unidos | 1949 | 138 600 | 667 213 | 20 981 970 | 10 175 585 |
| Guatemala | 1950 | 3 397 | 7 272 | 164 815 | 71 378 |
| Haiti | 1952 | ... | ... | 135 023 | 51 986 |
| Honduras | 1952 | 2 298 | 3 805 | 114 027 | 53 855 |
| Jamaica | 1951 | 688 | 4 222 | 208 592 | 107 607 |
| México | 1951 | 956 | 3 102 | 98 736 | 47 811 |
| Nicarágua | 1952 | 1 414 | 2 720 | 84 165 | ... |
| Panamá | 1950 | 950 | 3 415 | 110 059 | 53 433 |
| Pôrto Rico | 1950 | ... | 7 271 | 355 403 | 174 427 |
| Salvador | 1951 | 1 920 | 5 152 | 154 962 | 75 635 |
| Trinidad e Tobago | 1951 | 462 | 2 582 | 130 095 | 63 078 |
| AMÉRICA DO SUL | | | | | |
| Argentina | 1949 | 14 722 | 92 554 | 2 119 940 | 1 021 344 |
| Bolívia | 1950 | 2 199 | 7 034 | 183 506 | 68 654 |
| BRASIL | 1950 | 76 928 | 135 759 | 5 092 043 | ... |
| Chile | 1951 | 5 064 | ... | 721 879 | 348 384 |
| Colômbia | 1950 | 12 200 | 19 858 | 813 081 | 398 803 |
| Equador | 1950 | 3 419 | 8 205 | 341 729 | 158 626 |
| Guiana Britânica | 1951 | 317 | 1 824 | 77 988 | 37 544 |
| Paraguai | 1950 | 1 477 | 5 984 | 195 607 | 89 922 |
| Peru | 1951 | 10 975 | 24 074 | 1 014 277 | ... |
| Surinam | 1952 | 141 | 1 075 | 37 800 | 17 882 |
| Uruguai | 1951 | 1 934 | 9 084 | 255 993 | 125 771 |
| Venezuela | 1951 | 7 250 | 15 146 | 536 212 | 266 350 |
| ÁSIA | | | | | |
| Afganistão | 1950 | 325 | 2 262 | 78 581 | 2 624 |
| Arábia Saudita | 1949 | 207 | 875 | 27 712 | — |
| Birmânia | 1952 | 5 138 | 10 815 | 595 873 | ... |
| Cambodge | 1952 | 2 170 | 4 770 | 174 444 | 26 475 |
| Ceilão | 1950 | 5 645 | 28 736 | 1 105 052 | 505 756 |
| China exclusive Formosa (Taiwan) | 1951 | ... | ... | 37 000 000 | ... |
| Formosa (Taiwan) | 1951 | 1 255 | 20 611 | 970 664 | ... |
| Chipre | 1951 | 710 | 1 597 | 65 218 | ... |
| Coréia do Sul | 1952 | 3 938 | 33 705 | 2 369 906 | 883 066 |
| Filipinas | 1951 | 22 641 | 76 720 | 3 796 181 | 1 800 030 |

# TABELAS INTERNACIONAIS

## XLII — ENSINO PRIMÁRIO, EM DIVERSOS PAÍSES — 1947/52

| CONTINENTES E PAÍSES | Ano de referência | Número de escolas | Número de professôres | NÚMERO DE ALUNOS | |
|---|---|---|---|---|---|
| | | | | Total | Dos quais, do sexo feminino |
| ÁSIA (conclusão) | | | | | |
| Hong-Kong | 1952 | 738 | 5 675 | 150 071 | 61 174 |
| Índia | 1950 | 210 354 | 534 600 | 18 384 207 | ... |
| Indonésia | 1951 | 26 670 | 89 825 | 5 318 014 | ... |
| Irã | 1950 | 8 762 | 20 752 | 756 683 | 149 503 |
| Iraque | 1951 | 1 283 | 7 795 | 213 958 | 50 041 |
| Israel | 1951 | 953 | 9 190 | 209 471 | 97 962 |
| Japão | 1951 | 21 313 | 315 216 | 11 419 267 | 5 636 491 |
| Jordânia | 1950 | 540 | 2 522 | 89 762 | 19 322 |
| Laós | 1949 | 709 | 1 250 | 42 934 | 7 840 |
| Líbano | 1950 | ... | ... | 148 678 | ... |
| Malaia, Federação | 1951 | 4 038 | 18 872 | 616 151 | 211 797 |
| Nepal | 1947 | 325 | ... | 31 346 | ... |
| Paquistão | 1951 | 40 295 | 88 697 | 3 212 312 | ... |
| Riu-Quiu, Ilhas | 1950 | 306 | 3 497 | 141 650 | 69 861 |
| Singapura | 1951 | 490 | 4 019 | 134 908 | 45 247 |
| Síria | 1951 | 2 284 | 8 561 | 297 185 | 82 507 |
| Tailândia | 1951 | 19 698 | 79 627 | 2 857 411 | 1 338 415 |
| Turquia | 1950 | 17 092 | 34 036 | 1 625 499 | 610 030 |
| Vietnam | 1952 | ... | 15 022 | 797 467 | 298 659 |
| EUROPA | | | | | |
| Alemanha | | | | | |
| Ocidental | 1951 | 29 774 | 137 885 | 6 633 418 | 3 290 548 |
| Oriental | 1952 | ... | ... | 3 500 000 | ... |
| Áustria | 1952 | 5 170 | 36 224 | 830 376 | 414 385 |
| Bélgica | 1950 | 8 732 | 35 801 | 810 853 | 400 000 |
| Bulgária | 1949 | 7 872 | 34 168 | 928 934 | ... |
| Dinamarca | 1950 | 3 648 | 18 600 | 415 182 | ... |
| Espanha | 1949 | 62 580 | 77 757 | 2 751 594 | 1 386 443 |
| Finlândia | 1951 | ... | 21 549 | 496 832 | 239 000 |
| França | 1951 | 80 857 | 200 000 | 4 757 901 | 2 375 893 |
| Grécia | 1951 | 9 624 | 18 932 | 915 102 | ... |
| Holanda | 1951 | 7 114 | 36 243 | 1 270 815 | 618 032 |
| Hungria | 1951 | 6 166 | 38 100 | 1 213 000 | 595 000 |
| Irlanda | 1950 | 4 878 | 12 792 | 452 114 | 224 713 |
| Islândia | 1950 | 214 | 562 | 16 218 | 7 949 |
| Itália | 1950 | 39 756 | 169 513 | 4 639 810 | 2 188 454 |
| Iugoslávia | 1950 | 13 401 | 26 771 | 1 524 981 | 701 003 |
| Luxemburgo | 1951 | 1 056 | 1 069 | 29 264 | 14 563 |
| Malta | 1952 | 120 | 1 360 | 38 690 | 18 693 |
| Noruega | 1951 | ... | 13 403 | 338 000 | ... |
| Polônia | 1950 | 22 864 | 78 994 | 3 280 669 | ... |
| Portugal | 1951 | 13 276 | 16 550 | 671 951 | 305 069 |
| Reino Unido | | | | | |
| Escócia | 1951 | 2 876 | 18 018 | 561 834 | 274 900 |
| Inglaterra e Gales | 1951 | 23 845 | 136 595 | 4 281 801 | 2 072 218 |
| Irlanda do Norte | 1950 | 1 684 | 5 925 | 193 203 | 94 592 |
| Rumânia | 1951 | 15 000 | ... | 1 800 000 | ... |
| Suécia | 1951 | 9 089 | 30 368 | 628 298 | 305 562 |
| Suíça | 1951 | ... | 19 069 | 476 331 | 234 708 |
| Tcheco-Eslováquia | 1950 | 6 185 | 36 819 | 1 229 957 | ... |
| Trieste | 1951 | 85 | 1 265 | 17 665 | 8 880 |
| OCEÂNIA | | | | | |
| Austrália | 1950 | 9 338 | 37 900 | 1 175 000 | ... |
| Fidji | 1951 | 437 | 1 565 | 52 902 | 23 402 |
| Havaí | 1952 | 158 | 2 564 | 64 690 | ... |
| Nova Zelândia | 1951 | 2 354 | 9 997 | 303 737 | 147 318 |

**FONTE** — "UNITED NATIONS", "Statistical Yearbook", 1953.

**NOTAS** — I. Os dados desta tabela foram fornecidos à fonte pela "Organização das Nações Unidas para a Educação, Ciência e Cultura" (UNESCO). — II. Os dados se referem geralmente às escolas oficiais (públicas) e às independentes (particulares) e ao ano escolar que se inicia no ano focalizado na tabela. Geralmente excluem a educação de adultos, os cursos noturnos de aprendizagem e de correspondência. — III. **Ensino primário:** inclui as escolas elementares e primárias onde as crianças, ao atingirem a idade compulsória ou habitual, atendem cursos completos que lhes dão a educação e instrução fundamental. O período de instrução poderá variar, conforme o país, de 4 a 8 anos.

# TABELAS INTERNACIONAIS

## XLIII — ENSINO SECUNDÁRIO, EM DIVERSOS PAÍSES — 1947/52

| CONTINENTES E PAÍSES | Ano de referência | Número de escolas | Número de professôres | NÚMERO DE ALUNOS | |
|---|---|---|---|---|---|
| | | | | Total | Dos quais, do sexo feminino |
| ÁFRICA | | | | | |
| África Equatorial Francesa | 1952 | 46 | 1 498 | 2 402 | 320 |
| África Ocidental Francesa | 1952 | 64 | 4 386 | 7 700 | 1 704 |
| Argélia | 1950 | 72 | 2 135 | 30 318 | 11 350 |
| Congo Belga | 1951 | 32 | 149 | 2 434 | ... |
| Costa do Ouro | 1950 | 95 | 665 | 5 962 | 701 |
| Egito | 1951 | 252 | 7 145 | 155 936 | 25 765 |
| Libéria | 1952 | 17 | ... | 1 470 | ... |
| Líbia | 1952 | 5 | 86 | 1 028 | 16 |
| Madagascar | 1952 | 138 | 2 838 | 8 860 | 3 013 |
| Marrocos Francês | 1952 | ... | ... | 19 324 | 7 374 |
| Moçambique | 1951 | 6 | 67 | 902 | 356 |
| Niassalândia | 1951 | 15 | 22 | 210 | 7 |
| Nigéria | 1950 | 239 | 1 871 | 21 437 | 1 827 |
| Quênia | 1950 | 194 | 1 226 | 16 043 | 3 369 |
| Rodésia do Norte | 1951 | 20 | ... | 1 253 | 497 |
| Rodésia do Sul | 1951 | 9 | 41 | 743 | 123 |
| Ruanda-Urundi | 1951 | 36 | 57 | 1 114 | ... |
| Sudão Anglo-Egípcio | 1951 | 27 | ... | 4 178 | 343 |
| Tanganica | 1951 | ... | 866 | 11 949 | 3 685 |
| Tunísia | 1951 | ... | ... | 12 942 | 4 506 |
| Uganda | 1951 | 149 | 716 | 6 443 | 1 188 |
| União Sul-Africana | 1950 | 9 708 | 47 002 | 1 514 847 | 747 922 |
| AMÉRICA DO NORTE E CENTRAL | | | | | |
| Alasca | 1951 | 213 | 1 034 | 3 411 | 1 641 |
| Canadá | 1950 | ... | 95 533 | 404 956 | 215 268 |
| Costa Rica | 1951 | 42 | ... | 6 562 | 3 027 |
| Cuba | 1950 | 21 | 1 151 | 21 050 | ... |
| Dominicana, República | 1952 | 54 | 497 | 8 518 | 4 023 |
| Estados Unidos | 1949 | 28 873 | 372 093 | 6 452 940 | 3 283 759 |
| Haiti | 1952 | ... | ... | 6 067 | 1 397 |
| Honduras | 1952 | 3 | 231 | 1 090 | 101 |
| Jamaica | 1951 | 27 | 293 | 5 809 | 3 181 |
| México | 1949 | 466 | 7 805 | 80 598 | 30 499 |
| Nicarágua | 1952 | 40 | 460 | 5 156 | ... |
| Panamá | 1950 | 80 | 955 | 10 029 | 6 012 |
| Pôrto Rico | 1950 | ... | 7 271 | 107 810 | 52 296 |
| Trinidad e Tobago | 1951 | 45 | 222 | 9 252 | 4 162 |
| AMÉRICA DO SUL | | | | | |
| Argentina | 1950 | 388 | 11 956 | 69 633 | 22 703 |
| Bolívia | 1950 | 104 | 2 048 | 18 029 | 6 828 |
| BRASIL | 1949 | 1 766 | ... | 360 271 | ... |
| Chile | 1951 | ... | ... | 81 117 | 42 139 |
| Colômbia | 1950 | 473 | 4 969 | 45 884 | 21 918 |
| Equador | 1950 | 84 | 1 792 | 17 572 | 5 222 |
| Guiana Britânica | 1951 | 3 | 45 | 948 | 417 |
| Paraguai | 1950 | ... | ... | 8 000 | ... |
| Peru | 1951 | 243 | 4 298 | 63 498 | ... |
| Surinam | 1952 | 12 | 167 | 3 168 | 1 236 |
| Venezuela | 1951 | 131 | 1 798 | 27 122 | 7 645 |
| ÁSIA | | | | | |
| Afganistão | 1950 | 47 | 654 | 19 701 | 2 707 |
| Arábia Saudita | 1949 | 8 | 121 | 1 116 | — |
| Birmânia | 1952 | 416 | 4 612 | 81 269 | ... |
| Cambodge | 1952 | 10 | 120 | 3 944 | ... |
| Ceilão | 1950 | 601 | 9 350 | 244 293 | 95 348 |
| China, exclusive Formosa (Taiwan) | 1950 | 3 690 | 63 700 | 1 090 000 | ... |
| Formosa (Taiwan) | 1951 | 130 | 5 327 | 82 849 | ... |
| Chipre | 1951 | 52 | 547 | 14 239 | ... |
| Coréia do Sul | 1952 | 750 | 10 878 | 385 211 | ... |

# TABELAS INTERNACIONAIS

## XLIII — ENSINO SECUNDÁRIO, EM DIVERSOS PAÍSES — 1947/52

| CONTINENTES E PAÍSES | Ano de referência | Número de escolas | Número de professôres | NÚMERO DE ALUNOS | |
|---|---|---|---|---|---|
| | | | | Total | Dos quais, do sexo feminino |
| ÁSIA (conclusão) | | | | | |
| Filipinas | 1951 | 285 | 6 297 | 180 644 | 94 398 |
| Hong-Kong | 1952 | 297 | 2 672 | 43 091 | 14 629 |
| Índia | 1950 | 20 947 | 209 231 | 5 229 204 | ... |
| Indonésia | 1951 | 811 | 8 286 | 178 339 | ... |
| Irã | 1950 | 308 | 3 304 | 49 553 | 10 851 |
| Iraque | 1951 | 234 | 2 012 | 33 768 | 6 334 |
| Israel | 1951 | 84 | 1 337 | 17 101 | 8 621 |
| Japão | 1951 | 15 301 | 302 191 | 7 318 919 | 3 380 013 |
| Jordânia | 1950 | 78 | 2 522 | 6 588 | 1 205 |
| Laós | 1949 | 5 | 36 | 763 | 134 |
| Líbano | 1950 | ... | ... | 29 805 | ... |
| Malaia, Federação | 1951 | 183 | ... | 25 495 | 7 058 |
| Nepal | 1947 | 36 | 385 | 9 139 | 970 |
| Paquistão | 1951 | 6 486 | 43 823 | 1 164 142 | 97 737 |
| Riu-Quiu, Ilhas | 1949 | 21 | 400 | 9 051 | ... |
| Singapura | 1951 | 24 | 514 | 20 599 | 5 794 |
| Síria | 1951 | 164 | 2 982 | 42 551 | 10 213 |
| Tailândia | 1951 | 1 333 | 7 494 | 151 344 | 45 219 |
| Turquia | 1951 | 534 | 6 490 | 102 022 | 24 771 |
| Vietnam | 1952 | 112 | 1 352 | 38 763 | 9 150 |
| EUROPA | | | | | |
| Alemanha | | | | | |
| Ocidental | 1951 | 2 690 | 41 958 | 1 039 893 | 492 237 |
| Oriental | 1952 | ... | ... | 3 500 000 | ... |
| Áustria | 1952 | 170 | ... | 67 191 | 24 132 |
| Bélgica | 1951 | 769 | ... | 126 479 | 36 598 |
| Bulgária | 1949 | 253 | 4 893 | 129 396 | ... |
| Dinamarca | 1950 | 451 | 18 600 | 96 024 | ... |
| Espanha | 1949 | 1 057 | 9 084 | 214 847 | 75 416 |
| Finlândia | 1951 | 332 | 5 653 | 97 916 | 56 577 |
| França | 1951 | 2 523 | 38 706 | 856 622 | 433 270 |
| Grécia | 1951 | 465 | 6 381 | 208 269 | ... |
| Holanda | 1951 | 1 342 | ... | 221 493 | 95 359 |
| Hungria | 1951 | ... | ... | 107 900 | 49 000 |
| Irlanda | 1950 | 501 | 3 929 | 49 750 | 23 566 |
| Islândia | 1950 | 60 | 198 | 5 490 | 2 584 |
| Itália | 1950 | 2 827 | 50 235 | 533 365 | 215 602 |
| Iugoslávia | 1950 | 1 696 | 14 198 | 485 876 | 208 956 |
| Luxemburgo | 1951 | 7 | 277 | 2 843 | 583 |
| Malta | 1952 | 35 | 173 | 3 110 | 1 412 |
| Noruega | 1951 | 380 | 5 723 | 64 979 | ... |
| Polônia | 1950 | 427 | ... | 194 431 | ... |
| Portugal | 1951 | 421 | ... | 55 745 | ... |
| Reino Unido | | | | | |
| Escócia | 1951 | 869 | 13 145 | 236 242 | 117 250 |
| Inglaterra e Gales | 1951 | 5 692 | 100 496 | 2 007 088 | 995 442 |
| Rumânia | 1951 | ... | ... | 100 000 | ... |
| Suécia | 1951 | ... | 10 480 | 215 354 | 113 833 |
| Suíça | 1951 | ... | 4 480 | 92 783 | 42 291 |
| Tcheco-Eslováquia | 1950 | 405 | ... | 95 930 | ... |
| Trieste | 1951 | 16 | 652 | 6 033 | 2 555 |
| OCEÂNIA | | | | | |
| Austrália | 1950 | 382 | 7 814 | 197 000 | 103 000 |
| Fidji | 1951 | 17 | 77 | 1 786 | 569 |
| Havaí | 1952 | ... | 2 564 | 44 768 | ... |
| Nova Zelândia | 1951 | 264 | 3 255 | 62 006 | 30 908 |

**FONTE** — "UNITED NATIONS", **"Statistical Yearbook"**, 1953.

**NOTAS** — I. Vêde as notas I e II da tabela anterior. — II. **Ensino Secundário:** compreende as escolas intermediárias, secundárias e superiores onde o ensino geral é mais adiantado que nas escolas primárias. Os cursos pós-primários e os de aperfeiçoamento são, de ordinário, incluídos neste grupo.

# TABELAS INTERNACIONAIS

## XLIV — CONSUMO DE PAPEL DE JORNAL EM DIVERSOS PAÍSES — 1935/51

| CONTINENTES E PAÍSES | CONSUMO | | | | | | | |
|---|---|---|---|---|---|---|---|---|
| | Total (1 000 t) | | | | "Per capita" (kg) | | | |
| | Média | | 1950 | 1951 | Média | | 1950 | 1951 |
| | 1935/39 | 1946/49 | | | 1935/39 | 1946/49 | | |
| ÁFRICA | | | | | | | | |
| Argélia | 16,9 | 4,1 | 6,2 | 5,8 | 2,3 | 0,5 | 0,7 | 0,6 |
| Costa do Ouro | ... | 0,3 | 0,3 | 0,6 | ... | 0,1 | 0,1 | 0,2 |
| Egito | 10,6 | 12,5 | 13,5 | 18,5 | 0,7 | 0,6 | 0,7 | 0,9 |
| Marrocos Francês | 0,5 | 2,2 | 3,0 | 3,6 | 0,1 | 0,3 | 0,4 | 0,4 |
| Maurícia, Ilha | 0,1 | 0,1 | 0,2 | 0,2 | 0,2 | 0,3 | 0,5 | 0,4 |
| Rodésia do Sul | 0,6 | 1,2 | 1,5 | 0,8 | 0,4 | 0,6 | 0,7 | 0,4 |
| Tunísia | 4,4 | 1,4 | 1,2 | 1,4 | 1,7 | 0,4 | 0,3 | 0,4 |
| União Sul-Africana | 32,7 | 43,2 | 38,7 | 40,4 | 3,3 | 3,7 | 3,1 | 3,2 |
| AMÉRICA DO NORTE E CENTRAL | | | | | | | | |
| Antilhas Holandesas | ... | 0,1 | 0,1 | 0,1 | ... | 0,7 | 0,6 | 0,6 |
| Barbados | ... | 0,2 | 0,3 | 0,3 | ... | 0,8 | 1,4 | 1,3 |
| Canadá | 175,1 | 264,3 | 321,7 | 326,5 | 15,8 | 20,3 | 23,5 | 23,3 |
| Costa Rica | 0,8 | 1,3 | 1,7 | 1,8 | 1,4 | 1,8 | 2,1 | 2,2 |
| Cuba | 13,3 | 23,3 | 32,2 | 28,3 | 3,2 | 4,5 | 6,0 | 5,2 |
| Dominicana, República | ... | 0,8 | 1,2 | 0,3 | ... | 0,4 | 0,6 | 0,2 |
| Estados Unidos | 3 230 | 4 437 | 5 312 | 5 421 | 25,0 | 30,5 | 35,0 | 35,1 |
| Guatemala | 1,1 | 1,6 | 1,8 | 1,6 | 0,5 | 0,6 | 0,6 | 0,6 |
| Haiti | 0,1 | 0,3 | 0,3 | 0,3 | 0,0 | 0,1 | 0,1 | 0,1 |
| Honduras | 0,4 | 0,4 | 0,4 | 0,5 | 0,4 | 0,3 | 0,3 | 0,4 |
| Jamaica | ... | 5,1 | 2,0 | 2,3 | ... | 3,7 | 1,5 | 1,6 |
| México | 23,3 | 53,7 | 39,9 | 56 | 1,2 | 2,3 | 1,6 | 2,1 |
| Nicarágua | 0,6 | 0,6 | 0,8 | 0,7 | 0,6 | 0,6 | 0,8 | 0,6 |
| Panamá | 1,0 | 2,9 | 2,4 | 2,1 | 1,7 | 3,7 | 3,0 | 2,6 |
| Pôrto Rico | 2,3 | 7,4 | 6,7 | 7,5 | 1,3 | 3,5 | 3,0 | 3,4 |
| Trinidad e Tobago | 0,7 | 1,3 | 1,4 | 1,5 | 1,7 | 2,3 | 2,2 | 2,3 |
| AMÉRICA DO SUL | | | | | | | | |
| Argentina | 169,7 | 129 | 102 | 115 | 12,6 | 7,9 | 5,9 | 6,5 |
| Bolívia | 1,1 | 2,5 | 2,7 | ... | 0,4 | 0,9 | 0,9 | ... |
| BRASIL | 52,3 | 77,4 | 94,3 | ... | 1,4 | 1,6 | 1,8 | ... |
| Chile | 18,0 | 21,7 | 30,0 | 23,6 | 3,8 | 4,0 | 5,3 | 4,1 |
| Colômbia | 6,3 | 13,1 | 19,0 | 14,0 | 0,8 | 1,3 | 1,7 | 1,2 |
| Equador | 2,0 | 2,9 | 5,7 | ... | 0,9 | 1,0 | 1,8 | ... |
| Guiana Britânica | ... | 0,7 | 0,6 | 0,6 | ... | 1,8 | 1,3 | 1,3 |
| Paraguai | 0,3 | 0,3 | 0,4 | 0,5 | 0,3 | 0,2 | 0,3 | 0,4 |
| Peru | 7,5 | 9,5 | 8,5 | 11,0 | 1,1 | 1,2 | 1,0 | 1,3 |
| Uruguai | 12,3 | 14,7 | 16,3 | 18,2 | 5,9 | 6,4 | 6,8 | 7,6 |
| Venezuela | 3,0 | 8,8 | 10,5 | 13,2 | 0,9 | 1,9 | 2,1 | 2,6 |

# TABELAS INTERNACIONAIS

## XLIV — CONSUMO DE PAPEL DE JORNAL EM DIVERSOS PAÍSES — 1935/51

| CONTINENTES E PAÍSES | CONSUMO | | | | | | | |
|---|---|---|---|---|---|---|---|---|
| | Total (1 000 t) | | | | "Per capita" (kg) | | | |
| | Média | | 1950 | 1951 | Média | | 1950 | 1951 |
| | 1935/39 | 1946/49 | | | 1935/39 | 1946/49 | | |
| ÁSIA | | | | | | | | |
| Birmânia | 2,6 | 1,5 | 4,1 | 6 | 0,2 | 0,1 | 0,2 | 0,3 |
| Chipre | ... | 0,5 | 0,8 | 0,8 | ... | 1,1 | 1,7 | 1,6 |
| Filipinas | 16 | 19,5 | 23 | 21 | 1,0 | 1,0 | 1,2 | 1,0 |
| Hong-Kong | ... | 5,8 | 8,3 | 10,7 | ... | 3,2 | 3,7 | 5,3 |
| Índia | 36,1 | 43,4 | 61,9 | 65,9 | 0,1 | 0,1 | 0,2 | 0,2 |
| Indochina | 1,3 | 1,8 | 2,6 | 4,2 | 0,1 | 0,1 | 0,1 | 0,1 |
| Indonésia | 6,3 | 3,6 | 6,9 | 10,0 | 0,1 | 0,0 | 0,1 | 0,1 |
| Iraque | 0,2 | 0,5 | 0,3 | 0,3 | 0,1 | 0,1 | 0,1 | 0,1 |
| Israel | ... | ... | 3 | 3,3 | ... | ... | 2,4 | 2,2 |
| Japão | 292,7 | 99,2 | 134,9 | 151,4 | 3,0 | 1,3 | 1,6 | 1,8 |
| Malaia | 7,1 | 5,6 | 7,5 | 6,5 | 1,4 | 1,0 | 1,2 | 1,0 |
| Paquistão | ... | 4,4 | 5,5 | 3,1 | ... | 0,1 | 0,1 | 0,0 |
| Síria | 0,7 | 1,0 | 0,6 | 0,6 | 0,2 | 0,2 | 0,2 | 0,2 |
| Tailândia | ... | 2,0 | 5,9 | 6,8 | ... | 0,1 | 0,3 | 0,4 |
| Turquia | 8,3 | 9,3 | 15,2 | 14,4 | 0,5 | 0,5 | 0,7 | 0,7 |
| EUROPA | | | | | | | | |
| Alemanha | 311 | 124 | 208,3 | 204 | 4,6 | 2,5 | 4,2 | 4,1 |
| Áustria | 25 | 26 | 27 | 29 | 3,7 | 3,7 | 3,9 | 4,2 |
| Bélgica e Luxemburgo | 78 | 61 | 78 | 79 | 9,0 | 6,9 | 8,7 | 8,8 |
| Dinamarca | 52,2 | 44,0 | 53,5 | 45,9 | 13,9 | 10,6 | 12,5 | 10,7 |
| Espanha | 31 | 21 | 20 | 20 | 1,2 | 0,8 | 0,7 | 0,7 |
| Finlândia | 32 | 31 | 24 | 28 | 8,7 | 7,9 | 6,0 | 6,9 |
| França | 362 | 206,8 | 296,1 | 336,2 | 8,8 | 5,0 | 7,1 | 8,0 |
| Grécia | 11,7 | 12,3 | 13,5 | 11,5 | 1,7 | 1,7 | 1,8 | 1,5 |
| Holanda | 98 | 52 | 66 | 76 | 11,4 | 5,3 | 6,5 | 7,4 |
| Irlanda | 24,8 | 18,7 | 26,3 | 22,4 | 8,4 | 6,3 | 8,9 | 7,6 |
| Islândia | 0,3 | 0,7 | 0,8 | 0,8 | 2,5 | 5,3 | 5,6 | 5,5 |
| Itália | 66,6 | 56,2 | 93,7 | 104,7 | 1,5 | 1,2 | 2,0 | 2,2 |
| Iugoslávia | 15,7 | 12,9 | 12,1 | 9 | 1,0 | 0,8 | 0,7 | 0,6 |
| Malta e Gôzo | ... | 0,4 | 0,3 | 0,5 | ... | 1,2 | 1,1 | 1,5 |
| Noruega | 9 | 23 | 22 | 27 | 3,0 | 7,2 | 6,7 | 8,2 |
| Portugal | 11,2 | 11,6 | 11,5 | 11,3 | 1,5 | 1,4 | 1,4 | 1,3 |
| Reino Unido | 1 250 | 445 | 650 | 599 | 26,4 | 9,0 | 13,0 | 11,9 |
| Sarre | ... | 2,4 | 4,5 | ... | ... | 2,7 | 4,8 | ... |
| Suécia | 86 | 127 | 127 | 132 | 13,8 | 18,5 | 18,1 | 18,7 |
| Suíça | 30 | 43 | 46 | 49 | 7,2 | 9,4 | 9,8 | 10,3 |
| OCEÂNIA | | | | | | | | |
| Austrália | 166,8 | 148,3 | 167,4 | 153,5 | 24,3 | 19,3 | 20,3 | 18,1 |
| Nova Zelândia | 33,4 | 26,9 | 27,3 | 34,3 | 21,0 | 14,8 | 14,3 | 17,6 |

**FONTE** — "UNITED NATIONS", **"Statistical Yearbook"**, 1953.

**NOTAS** — I. Os dados desta tabela foram fornecidos à fonte pela "Organização das Nações Unidas para a Educação, Ciência e Cultura" (UNESCO). — II. A tabela dá uma indicação aproximada do consumo do papel de jornal nos diversos países. Os dados têm sofrido sucessivas revisões pela UNESCO, à base de informações extraídas de questionários, remetidos aos países para preenchimento. — III. Na maioria dos países os dados representam o "consumo aparente" (produção + importações — exportações); com referência a alguns países, porém, teve-se de ter em conta a flutuação dos estoques; são êles: o Canadá, Estados Unidos (depois de 1946), Japão, Dinamarca (depois de 1946), França (depois de 1947) e Reino Unido (depois de 1946).

# TABELAS INTERNACIONAIS

## XLV — PUBLICAÇÃO DE DIÁRIOS, EM DIVERSOS PAÍSES — 1952

| CONTINENTES E PAÍSES | Número de publicações | CIRCULAÇÃO | |
|---|---|---|---|
| | | Total (Milhares de exemplares) | Exemplares por 1 000 habitantes |
| ÁFRICA | | | |
| África Ocidental Francesa | 10 | 28 | 2 |
| Angola | 3 | 15 | 4 |
| Argélia | 11 | 260 | 28 |
| Congo Belga | 5 | 20 | 2 |
| Costa do Ouro | 9 | 74 | 19 |
| Egito | 50 | 515 | 25 |
| Etiópia, Federação da | | | |
| Eritréia | 2 | 6 | 6 |
| Etiópia | 1 | 0,4 | 0 |
| Libéria | 1 | 1 | 1 |
| Líbia | 2 | 9 | 7 |
| Madagascar | 4 | 5 | 1 |
| Marrocos Francês | 11 | 185 | 22 |
| Maurícia, Ilha | 7 | 22 | 43 |
| Nigéria | 15 | 90 | 3 |
| Quênia | 4 | 20 | 3 |
| Reunião | 3 | 17 | 65 |
| Rodésia do Sul | 2 | 35 | 16 |
| Serra Leoa | 4 | 5 | 2 |
| Somália (Mandato Italiano) | 1 | 2 | 2 |
| Sudão Anglo-Egípcio | 9 | 20 | 2 |
| Sudoeste Africano | 1 | 4 | 10 |
| Tanganica | 3 | 4 | 0 |
| Tunísia | 8 | 113 | 31 |
| União Sul-Africana | 19 | 730 | 57 |
| AMÉRICA DO NORTE E CENTRAL | | | |
| Alasca | 7 | 40 | 276 |
| Antilhas Holandesas | 4 | 13 | 75 |
| Baamas | 2 | 6 | 73 |
| Barbados | 1 | 10 | 46 |
| Bermudas | 2 | 13 | 329 |
| Canadá | 102 | 3 575 | 248 |
| Costa Rica | 5 | 78 | 91 |
| Cuba | 37 | 400 | 72 |
| Dominicana, República | 5 | 54 | 24 |
| Estados Unidos | 1 865 | 55 370 | 353 |
| Guadelupe | 1 | 5 | 17 |
| Guatemala | 7 | 57 | 19 |
| Haiti | 6 | 10 | 3 |
| Honduras | 5 | 30 | 20 |
| Honduras Britânica | 2 | 2 | 23 |
| Jamaica | 2 | 57 | 39 |
| México | 162 | 1 300 | 48 |
| Nicarágua | 11 | 56 | 51 |
| Panamá | 11 | 100 | 116 |
| Pôrto Rico | 4 | 154 | 68 |
| Trinidad e Tobago | 3 | 52 | 78 |
| AMÉRICA DO SUL | | | |
| Argentina | 140 | 1 800 | 100 |
| Bolívia | 12 | 70 | 23 |
| BRASIL | 230 | 5 750 | 106 |
| Chile | 43 | 465 | 79 |
| Colômbia | 37 | 650 | 57 |
| Equador | 24 | 167 | 50 |
| Guiana Francesa | 1 | 1 | 38 |
| Guiana Britânica | 3 | 16 | 36 |
| Paraguai | 3 | 17 | 12 |
| Peru | 60 | 350 | 40 |
| Surinam | 2 | 7 | 3 |
| Uruguai | 25 | 550 | 233 |
| Venezuela | 29 | 342 | 65 |
| ÁSIA | | | |
| Afganistão | 4 | 13 | 1 |
| Arábia Saudita | 1 | 10 | 2 |
| Birmânia | 32 | 153 | 8 |
| Ceilão | 7 | 300 | 38 |
| China: Formosa (Taiwan) | 19 | 222 | 28 |
| Chipre | 9 | 36 | 72 |
| Filipinas | 24 | 500 | 24 |
| Hong-Kong | 33 | 350 | 175 |
| Índia | 578 | 3 000 | 8 |
| Indochina | | | |
| Cambodge | 5 | 7 | 2 |
| Laós | 2 | 1 | 1 |
| Vietnam | 35 | 223 | 9 |
| Indonésia | 95 | 570 | 7 |
| Irã | 20 | 120 | 6 |
| Iraque | 54 | 108 | 21 |
| Israel | 21 | 268 | 167 |
| Japão | 186 | 30 218 | 353 |
| Jordânia | 4 | 16 | 12 |
| Líbano | 40 | 100 | 77 |
| Malaia | 26 | 330 | 50 |
| Paquistão | 76 | 125 | 2 |
| Síria | 33 | 150 | 44 |
| Tailândia | 30 | 75 | 4 |
| Turquia | 116 | 693 | 32 |
| EUROPA | | | |
| Alemanha Ocidental | 623 | 12 732 | 263 |
| Áustria | 34 | 1 487 | 214 |
| Bélgica | 39 | 3 343 | 383 |
| Dinamarca | 131 | 1 650 | 381 |
| Espanha | 106 | 5 540 | 196 |
| Finlândia | 64 | 1 100 | 269 |
| França | 151 | 10 193 | 240 |
| Grécia | 68 | 550 | 71 |
| Holanda | 108 | 2 581 | 249 |
| Hungria | 20 | 834 | 90 |
| Irlanda | 8 | 700 | 237 |
| Islândia | 5 | 65 | 430 |
| Itália | 107 | 5 000 | 107 |
| Iugoslávia | 16 | 690 | 41 |
| Luxemburgo | 5 | 135 | 447 |
| Noruega | 96 | 1 317 | 396 |
| Polônia | 22 | 6 500 | 260 |
| Portugal | 32 | 549 | 64 |
| Reino Unido | 122 | 31 000 | 615 |

# TABELAS INTERNACIONAIS

## XLV — PUBLICAÇÃO DE DIÁRIOS, EM DIVERSOS PAÍSES — 1952

| PAÍSES | Número de publicações | CIRCULAÇÃO | | PAÍSES | Número de publicações | CIRCULAÇÃO | |
|---|---|---|---|---|---|---|---|
| | | Total (Milhares de exemplares) | Exemplares por 1 000 habitantes | | | Total (Milhares de exemplares) | Exemplares por 1 000 habitantes |
| EUROPA (concl.) | | | | OCEÂNIA | | | |
| Sarre | 4 | 250 | 259 | Austrália | 54 | 3 600 | 416 |
| Suécia | 160 | 3 490 | 490 | Fidji | 1 | 2 | 6 |
| Suíça | 127 | 1 442 | 299 | Guam | 1 | 16 | 267 |
| Tcheco-Eslováquia | 20 | 2 400 | 191 | Havaí | 6 | 170 | 334 |
| Trieste | 4 | 60 | 203 | Nova Caledônia | 1 | 3 | 38 |
| U.R.S.S. | ... | 31 000 | ... | Nova Zelândia | 43 | 714 | 358 |

**FONTE** — "UNITED NATIONS", "Statistical Yearbook", 1953.

**NOTAS** — I. Os dados foram fornecidos à fonte pela "Organização das Nações Unidas para a Educação, Ciência e Cultura" (UNESCO). — II. Os diários consignados na tabela compreendem tôda a espécie de publicações, que relatam os acontecimentos correntes e que se publicam, pelo menos, 4 vêzes por semana. — III. A tiragem total é considerada mais significativa que o número dos diários existentes, uma vez que êste é avaliado segundo métodos de contagem variáveis. — IV. Os dados referentes à tiragem total se referem ao número de exemplares vendidos no interior e no exterior do país. — V. O número de exemplares por mil habitantes foi estabelecido sòmente à base dos resultados das vendas internas, fato que, no entanto, parece não ter afetado os resultados de modo apreciável. — VI. Em alguns países, a circulação total representa o número líquido das vendas; para a maioria dos países todavia, os dados expressam sòmente estimativas, em geral oficiais, de grau de precisão variável. Como a circulação de diários varia continuamente no decorrer do ano, os totais da circulação diária indicados, não podem ser considerados como muito exatos. — VII. Ao se confrontar os dados dessa tabela, deve-se ter em conta que um diário poderá, conforme o país, ter de 2 a 50 ou mais páginas.

## XLVI — NÚMERO DE RECEPTORES INSTALADOS EM DIVERSOS PAÍSES, SEGUNDO OS PERÍODOS DE PRÉ E PÓS-GUERRA

| CONTINENTES E PAÍSES | Especificação | PRÉ-GUERRA | | PÓS-GUERRA | |
|---|---|---|---|---|---|
| | | Ano | Número (milhares) | Ano | Número (milhares) |
| ÁFRICA | | | | | |
| Angola | Registrados | ... | ... | 1951 | 13 |
| Argélia | Registrados | 1938 | 91 | 1952 | 235 |
| Costa do Ouro | Registrados | ... | ... | 1949 | 11 |
| Egito | Registrados | 1938 | 79 | 1951 | 234 |
| Madagascar | Estimados | ... | ... | 1951 | 20 |
| Marrocos Francês | Registrados | 1938 | 39 | 1953 | 221 |
| Maurícia, Ilha | Registrados | ... | ... | 1952 | 12 |
| Moçambique | Registrados | ... | ... | 1951 | 10 |
| Nigéria | Registrados | ... | ... | 1952 | 18 |
| Quênia | Registrados | 1938 | 3 | 1952 | 16 |
| Rodésia do Norte | Estimados | ... | ... | 1950 | 12 |
| Rodésia do Sul | Registrados | 1938 | 8 | 1949 | 18 |
| Tânger | Estimados | ... | ... | 1951 | 15 |
| Tunísia | Registrados | 1938 | 22 | 1952 | 82 |
| União Sul-Africana | Registrados | 1938 | 213 | 1951 | 583 |
| AMÉRICA DO NORTE E CENTRAL | | | | | |
| Alasca | Estimados | ... | ... | 1951 | 106 |
| Antilhas Holandesas | Estimados | ... | ... | 1951 | 15 |
| Bermudas | Estimados | ... | ... | 1952 | 16 |
| Canadá | Registrados | 1938 | 1 104 | 1952 | 2 314 |
| Costa Rica | Estimados | ... | ... | 1950 | 23 |
| Cuba | Estimados | 1938 | 150 | 1949 | 700 |
| Dominicana, República | Estimados | 1938 | 2 | 1950 | 35 |

# TABELAS INTERNACIONAIS

## XLVI — NÚMERO DE RECEPTORES INSTALADOS EM DIVERSOS PAÍSES, SEGUNDO OS PERÍODOS DE PRÉ E PÓS-GUERRA

| CONTINENTES E PAÍSES | Especificação | PRÉ-GUERRA | | PÓS-GUERRA | |
|---|---|---|---|---|---|
| | | Ano | Número (milhares) | Ano | Número (milhares) |
| AMÉRICA DO NORTE E CENTRAL (conclusão) | | | | | |
| Estados Unidos | Estimados | 1938 | 41 | 1952 | 110 000 |
| Guatemala | Registrados | 1938 | 10 | 1951 | 31 |
| Honduras | Registrados | 1938 | 4 | 1949 | 25 |
| Jamaica | Registrados | ... | ... | 1952 | 3 |
| México | Estimados | 1937 | 350 | 1951 | 1 220 |
| Nicarágua | Estimados | 1938 | 3 | 1951 | 16 |
| Panamá | Estimados | 1937 | 15 | 1951 | 81 |
| Pôrto Rico | Estimados | ... | ... | 1951 | 150 |
| Salvador | Estimados | 1937 | 5 | 1950 | 21 |
| Trinidad e Tobago | Registrados | 1938 | 3 | 1951 | 23 |
| Zona do Canal (do Panamá) | Estimados | ... | ... | 1951 | 25 |
| AMÉRICA DO SUL | | | | | |
| Argentina | Estimados | 1938 | 1 100 | 1949 | 1 500 |
| Bolívia | Estimados | 1937 | 10 | 1950 | 150 |
| BRASIL | Registrados | 1938 | 348 | 1950 | 781 |
| Chile | Estimados | 1937 | 150 | 1949 | 550 |
| Colômbia | Estimados | 1938 | 300 | 1950 | 500 |
| Equador | Estimados | 1937 | 4 | 1950 | 50 |
| Guiana Britânica | Registrados | ... | ... | 1952 | 13 |
| Paraguai | Estimados | ... | ... | 1951 | 35 |
| Peru | Estimados | 1937 | 25 | 1950 | 500 |
| Uruguai | Estimados | 1937 | 90 | 1951 | 362 |
| Venezuela | Estimados | 1938 | 138 | 1952 | 200 |
| ÁSIA | | | | | |
| Arábia Saudita | Estimados | ... | ... | 1950 | 10 |
| Birmânia | Registrados | ... | ... | 1951 | 11 |
| Ceilão | Registrados | 1938 | 6 | 1951 | 51 |
| Chipre | Registrados | ... | ... | 1952 | 14 |
| Filipinas | Registrados | 1938 | 37 | 1948 | 79 |
| Hong-Kong | Registrados | ... | ... | 1952 | 89 |
| Índia | Registrados | 1938 | 64 | 1952 | 667 |
| Indonésia | Registrados | ... | ... | 1951 | 213 |
| Iraque | Registrados | 1939 | 3 | 1951 | 42 |
| Israel | Registrados | ... | ... | 1951 | 185 |
| Japão | Registrados | 1938 | 4 166 | 1953 | 10 364 |
| Líbano | Registrados | 1940 | 8 | 1951 | 45 |
| Malaia, Federação | Registrados | 1938 | 12 | 1952 | 83 |
| Paquistão | Registrados | ... | ... | 1951 | 80 |
| Singapura | Registrados | ... | ... | 1952 | 55 |
| Síria | Registrados | 1939 | 15 | 1950 | 45 |

# TABELAS INTERNACIONAIS

## XLVI — NÚMERO DE RECEPTORES INSTALADOS EM DIVERSOS PAÍSES, SEGUNDO OS PERÍODOS DE PRÉ E PÓS-GUERRA

| CONTINENTES E PAÍSES | Especificação | PRÉ-GUERRA | | PÓS-GUERRA | |
|---|---|---|---|---|---|
| | | Ano | Número (milhares) | Ano | Número (milhares) |
| ÂSIA (conclusão) | | | | | |
| Tailândia | Registrados | 1938 | 30 | 1949 | 74 |
| Turquia | Registrados | 1938 | 46 | 1951 | 412 |
| Vietnam | Registrados | ... | ... | 1951 | 21 |
| EUROPA | | | | | |
| Albânia | Registrados | ... | ... | 1948 | 40 |
| Alemanha | Registrados | 1938 | 11 503 | ... | ... |
| Alemanha Ocidental | Registrados | ... | ... | 1952 | 10 873 |
| Berlim | Registrados | ... | ... | 1952 | 634 |
| Áustria | Registrados | 1938 | 682 | 1951 | 1 440 |
| Bélgica | Registrados | 1938 | 1 126 | 1952 | 1 731 |
| Bulgária | Registrados | 1938 | 47 | 1952 | 225 |
| Dinamarca | Registrados | 1938 | 719 | 9152 | 1 285 |
| Espanha | Registrados | 1940 | 281 | 1948 | 605 |
| Finlândia | Registrados | 1938 | 294 | 1952 | 855 |
| França | Registrados | 1938 | 4 706 | 1952 | 7 926 |
| Grécia | Registrados | 1938 | 23 | 1952 | 385 |
| Holanda | Registrados | 1938 | 1 109 | 1952 | 2 216 |
| Hungria | Registrados | 1938 | 419 | 1952 | 887 |
| Irlanda | Registrados | 1938 | 149 | 1952 | 383 |
| Islândia | Registrados | 1938 | 15 | 1952 | 36 |
| Itália | Registrados | 1938 | 978 | 1952 | 4 261 |
| Iugoslávia | Registrados | 1938 | 135 | 1952 | 367 |
| Luxemburgo | Registrados | 1938 | 34 | 1952 | 68 |
| Malta | Registrados | ... | ... | 1952 | 41 |
| Noruega | Registrados | 1938 | 365 | 1952 | 819 |
| Polônia | Registrados | 1938 | 922 | 1951 | 1 747 |
| Portugal | Registrados | 1938 | 81 | 1952 | 354 |
| Reino Unido | Registrados | 1938 | 8 589 | 1953 | 12 946 |
| Rumânia | Registrados | 1938 | 270 | 1950 | 270 |
| Sarre | Registrados | ... | ... | 1952 | 208 |
| Suécia | Registrados | 1938 | 1 227 | 1952 | 2 256 |
| Suíça | Registrados | 1938 | 549 | 1952 | 1 123 |
| Tcheco-Eslováquia | Registrados | 1937 | 1 034 | 1951 | 2 545 |
| Trieste | Registrados | ... | ... | 1952 | 59 |
| OCEÂNIA | | | | | |
| Austrália | Registrados | 1938 | 1 056 | 1952 | 1 904 |
| Havaí | Estimados | ... | ... | 1951 | 140 |
| Nova Zelândia | Registrados | 1938 | 285 | 1953 | 492 |

**FONTE** — "UNITED NATIONS", **"Statistical Yearbook"**, 1953.

**NOTAS** — I. Os dados desta tabela, foram fornecidos à fonte pela "Organização das Nações Unidas para à Educação, Ciência e Cultura" (UNESCO). — II. A tabela focaliza tanto os receptores "registrados", como os "estimados", em utilização. Em muitos países um registro poderá compreender mais de um receptor por domicílio e o número dos registros licenciados deverá ser observado com cautela, desde que falha em grau variável ao representar o número total de receptores em uso. — III. Os receptores focalizados na tabela compreendem todos os tipos de receptores das emissões radiofônicas públicas, inclusive os auto-falantes ligados a um "sistema de redistribuição radiofônica", mas não incluem os aparelhos de televisão. — IV. O total dos receptores "registrados", em uso no mundo e nos diferentes continentes, é estimado pela UNESCO, em 1953, como se segue (dados em milhões; os dados em parênteses representam o número de receptores por mil habitantes): África 2 (10); América do Norte 120 (520); América do Sul 20 (40); Ásia, exclusive a U.R.S.S. 16 (12); Europa, exclusive a U.R.S.S. 70 (175); Oceânia 3 (220); U.R.S.S. 16 (75); total mundial: 230 (95).

# RELAÇÃO DAS FONTES

# RELAÇÃO DAS FONTES

BANCO DO BRASIL
Rua 1.º de Março, 66
Rio de Janeiro. D F

BANCO NACIONAL DE CRÉDITO COOPERATIVO
Rua 13 de Maio, 23 — Sobreloja
Rio de Janeiro, D F

BÔLSA DE MERCADORIAS DA BAHIA
Ruas da Argentina e Miguel Calmon, 26
Salvador — Bahia

BÔLSA DE MERCADORIAS DE PÔRTO ALEGRE
Departamento da Associação Comercial de Pôrto Alegre
Palácio do Comércio — 6.º andar
Pôrto Alegre — Rio Grande do Sul

BÔLSA DE MERCADORIAS DE SÃO PAULO
Rua Líbero Badaró, 443
São Paulo — São Paulo

BÔLSA OFICIAL DE VALORES DE SÃO PAULO
São Paulo — São Paulo

CAIXA DE AMORTIZAÇÃO
Avenida Rio Branco
. Rio de Janeiro, D F

CÂMARA SINDICAL DA BÔLSA DE VALORES DO RIO DE JANEIRO
Praça Quinze de Novembro, 20
Rio de Janeiro, D F

CAMPANHA NACIONAL DE APERFEIÇOAMENTO DE PESSOAL DE NÍVEL SUPERIOR
Avenida Marechal Câmara, 160 — 8.º andar
Rio de Janeiro, D F

CASA DA MOEDA
Praça Duque de Caxias
Rio de Janeiro, D F

COMISSÃO CENSITÁRIA NACIONAL (Extinta)

COMISSÃO EXECUTIVA DE DEFESA DA BORRACHA
Ministério da Fazenda — 10.º andar
Rio de Janeiro, D F

COMISSÃO DE MARINHA MERCANTE
Avenida Rio Branco, 46 — 2.º andar
Rio de Janeiro, D F

COMISSÃO DO PLANO DE CLASSIFICAÇÃO DE CARGOS — Dasp
Ministério da Fazenda — 7.º andar
Rio de Janeiro, D F

COMISSÃO FEDERAL DE ABASTECIMENTO E PREÇOS
Rua Araújo Pôrto Alegre, 71 — 3.º andar
Rio de Janeiro, D F

COMISSÃO NACIONAL DE BEM-ESTAR SOCIAL
Ministério do Trabalho, Indústria e Comércio — 8.º andar
Rio de Janeiro, D F

CONSELHO NACIONAL DE ÁGUAS E ENERGIA ELÉTRICA
Avenida Graça Aranha, 327 — 10.º andar
Rio de Janeiro, D F

CONSELHO NACIONAL DE GEOGRAFIA
Avenida Beira Mar, 436
Rio de Janeiro, D F

CONSELHO NACIONAL DO PETRÓLEO
Rua 13 de Maio, 13 — 26.º andar
Rio de Janeiro, D F

CONSELHO SUPERIOR DAS CAIXAS ECONÔMICAS FEDERAIS
Rua 13 de Maio, 23 — 24.º andar
Rio de Janeiro, D F

CONSELHO TÉCNICO DE ECONOMIA E FINANÇAS
Ministério da Fazenda — 10.º andar
Rio de Janeiro, D F

CONTADORIA GERAL DA REPÚBLICA
Ministério da Fazenda — 11.º andar
Rio de Janeiro, D F

CONTADORIA GERAL DE TRANSPORTES
Avenida Rio Branco, 277 — 4.º andar
Rio de Janeiro, D F

DEPARTAMENTO DE CULTURA DA PREFEITURA DO MUNICÍPIO DE SÃO PAULO
Praça da Sé, 323 — 2.º andar
São Paulo — São Paulo

DEPARTAMENTO DE ESTRADAS DE RODAGEM DA PREFEITURA DO DISTRITO FEDERAL
Praça Pio X, 54
Rio de Janeiro, D F

DEPARTAMENTO DE GEOGRAFIA E ESTATÍSTICA DA PREFEITURA DO DISTRITO FEDERAL
Avenida Rio Branco, 277 — 3.º andar
Rio de Janeiro, D F

DEPARTAMENTO DOS CORREIOS E TELÉGRAFOS
Praça Quinze de Novembro
Rio de Janeiro, D F

DEPARTAMENTO ESTADUAL DE ESTATÍSTICA DE SÃO PAULO
Avenida Brigadeiro Luís Antônio, 849
São Paulo — São Paulo

DEPARTAMENTO ESTADUAL DE ESTATÍSTICA DO RIO GRANDE DO SUL
Rua Duque de Caxias, 1 691
Pôrto Alegre — Rio Grande do Sul

DEPARTAMENTO NACIONAL DE ESTRADAS DE FERRO
Avenida Graça Aranna, 416 — 9.º andar
Rio de Janeiro, D F

DEPARTAMENTO NACIONAL DE ESTRADAS DE RODAGEM
Praça Mauá, 7 — 9.º andar (Edifício d'"A Noite")
Rio de Janeiro, D F

DEPARTAMENTO NACIONAL DE IMIGRAÇÃO
Ministério do Trabalho, Indústria e Comércio — 6.º andar
Rio de Janeiro, D F

DEPARTAMENTO NACIONAL DE OBRAS CONTRA AS SÊCAS
Avenida Nilo Peçanha, 155 — 2.º andar
Rio de Janeiro, D F

DEPARTAMENTO NACIONAL DE PORTOS, RIOS E CANAIS
Praça Mauá, 10
Rio de Janeiro, D F

DEPARTAMENTO NACIONAL DE PREVIDÊNCIA SOCIAL
Ministério do Trabalho, Indústria e Comércio — 11.º andar
Rio de Janeiro, D F

DEPARTAMENTO NACIONAL DA PRODUÇÃO MINERAL
Avenida Pasteur, 404
Rio de Janeiro, D F

DEPARTAMENTO NACIONAL DE PROPRIEDADE INDUSTRIAL
Ministério do Trabalho, Indústria e Comércio — 5.º andar
Rio de Janeiro, D F

DEPARTAMENTO NACIONAL DE SEGUROS PRIVADOS E CAPITALIZAÇÃO
Ministério do Trabalho, Indústria e Comércio — 6.º andar
Rio de Janeiro, D F

DIRETORIA DA MARINHA MERCANTE
Rua Visconde de Inhaúma, 58/58A
Rio de Janeiro, D F

DIRETORIA DAS RENDAS ADUANEIRAS
Ministério da Fazenda — 4.º andar
Rio de Janeiro, D F

DIRETORIA DE AERONÁUTICA CIVIL
Avenida General Justo (Aeroporto) — 4.º andar
Rio de Janeiro, D F

DIVISÃO DE ÁGUAS DO DEPARTAMENTO DA PRODUÇÃO MINERAL
Avenida Pasteur, 404
Rio de Janeiro, D F

DIVISÃO DO IMPÔSTO DE RENDA
Ministério da Fazenda — 4.º andar
Rio de Janeiro, D F

FUNDAÇÃO GETÚLIO VARGAS
Praia de Botafogo, 186
Rio de Janeiro, D F

INSTITUTO BRASILEIRO DO CAFÉ
Rua Sacadura Cabral, 208
Rio de Janeiro, D F

INSTITUTO DE APOSENTADORIA E PENSÕES DOS INDUSTRIÁRIOS
Rua Almirante Barroso, 78
Rio de Janeiro, D F

INSTITUTO DE PREVIDÊNCIA E ASSISTÊNCIA DOS SERVIDORES DO ESTADO
Rua Pedro Lessa, 36
Rio de Janeiro, D F

INSTITUTO DE RESSEGUROS DO BRASIL
Avenida Marechal Câmara, 159
Rio de Janeiro, D F

INSTITUTO DO AÇÚCAR E DO ÁLCOOL
Rua do Carmo, 43 — 6.º andar
Rio de Janeiro, D F

INSTITUTO DO CACAU
Salvador — Bahia

SECRETARIA DO SUPREMO TRIBUNAL FEDERAL
Avenida Rio Branco, 297 — 2.º andar
Rio de Janeiro, D F

SECRETARIA DO TRIBUNAL SUPERIOR ELEITORAL
Rua 1.º de Março — 1.º andar
Rio de Janeiro, D F

SECRETARIA DO TRIBUNAL SUPERIOR DO TRABALHO
Ministério do Trabalho, Indústria e Comércio — 9.º andar
Rio de Janeiro, D F

SECRETARIA-GERAL DO CONSELHO NACIONAL DE ESTATÍSTICA
Avenida Franklin Roosevelt, 166
Rio de Janeiro, D F

SERVIÇO DE ECONOMIA RURAL
Praça Quinze de Novembro (Edifício do Entreposto de Pesca) — 3.º andar
Rio de Janeiro, D F

SERVIÇO DE ESTATÍSTICA DA EDUCAÇÃO E CULTURA
Praça Mauá, 7 — 11.º andar (Edifício d'"A Noite")
Rio de Janeiro, D F

SERVIÇO DE ESTATÍSTICA DEMOGRÁFICA, MORAL E POLÍTICA
Avenida Graça Aranha — 2.º andar
Rio de Janeiro, D F

SERVIÇO DE ESTATÍSTICA DA PREVIDÊNCIA E TRABALHO
Ministério do Trabalho, Indústria e Comércio — 4.º andar
Rio de Janeiro, D F

SERVIÇO DE ESTATÍSTICA DA PRODUÇÃO
Ministério da Agricultura — 2.º andar
Rio de Janeiro, D F

SERVIÇO DE ESTATÍSTICA ECONÔMICA E FINANCEIRA
Ministério da Fazenda — 11.º andar
Rio de Janeiro, D F

SERVIÇO DE EXPANSÃO DO TRIGO
Rua México, 90 A — 9.º andar
Rio de Janeiro, D F

SERVIÇO FEDERAL DE BIOESTATÍSTICA
Rua da Imprensa, 16
Rio de Janeiro, D F

SERVIÇO DE METEOROLOGIA DO MINISTÉRIO DA AGRICULTURA
Praça Quinze de Novembro (Edifício do Entreposto de Pesca) — 5.º andar
Rio de Janeiro, D F

SERVIÇO NACIONAL DE DOENÇAS MENTAIS
Avenida Pasteur, 296
Rio de Janeiro, D F

SERVIÇO NACIONAL DE FEBRE AMARELA
Avenida Pedro Ivo, 283
Rio de Janeiro, D F

SERVIÇO NACIONAL DE LEPRA
Rua Paulo de Frontin, 13
Rio de Janeiro, D F

SERVIÇO NACIONAL DE MALÁRIA
Rua Melo e Souza, 142
Rio de Janeiro, D F

SERVIÇO NACIONAL DE PESTE
Avenida Venezuela, 238
Rio de Janeiro, D F

SERVIÇO NACIONAL DE RECENSEAMENTO
Avenida Pasteur, 404
Rio de Janeiro, D F

SERVIÇO NACIONAL DE TUBERCULOSE
Rua do Resende, 128
Rio de Janeiro, D F

SINDICATO DA INDÚSTRIA DO PAPEL DO ESTADO DE SÃO PAULO
Rua México, 168 — 6.º andar
Rio de Janeiro, D F

SINDICATO DA INDÚSTRIA DO PAPEL DO RIO DE JANEIRO
Rua México, 168 — 6.º andar
Rio de Janeiro, D F

SUPERINTENDÊNCIA DA MOEDA E DO CRÉDITO
Rua 1.º de Março, 66
Rio de Janeiro, D F

# ÍNDICE ANALÍTICO

# ÍNDICE ANALÍTICO

**(A abreviatura UF significa que o assunto é estudado por Unidades da Federação; a letra C, que a ocorrência é indicada para os Municípios das Capitais.)**


ABACAXI, área cultivada ..... 87/9 e UF 91
ABACAXI, produção de ..... 87/9 e UF 91
ABASTECIMENTO D'ÁGUA CANALIZADA ..... 347
ABATE DE RESES ..... 146 e UF 147
ABONO FAMILIAR (abonos e dependentes), UF .. 372

ACIDENTES
- De trabalho ..... 372
- Ferroviários ..... 168
- Nas linhas telegráficas ..... 207
- Pessoais (seguros) ..... 374
- Seguros contra ..... 372
- Sinistros, número de ..... 343

AÇO, produção de, UF ..... 132
AÇO E FERRO, importação no comércio exterior ..... 272 e 276/7

AÇÕES (vêde Títulos Mobiliários)

ACORDÃOS PUBLICADOS ..... 535

AÇÚCAR
- Consumo ..... 319
- Exportação no comércio exterior .... 257, 263 e 265
- Fretes ferroviários ..... 177
- Preço a varejo, C ..... 303
- Produção, UF ..... 156

AÇUDES, UF ..... 13/4
ADUBOS DE ORIGEM ANIMAL, produção de, UF 145
ADMINISTRAÇÃO MUNICIPAL, pessoal empregado na, UF e C ..... 464/5
ADVOGADOS, diplomas registrados ..... 426
ADVOGADOS, inscrições na Ordem dos (Distrito Federal) ..... 429
AERONÁUTICA CIVIL ..... 200/6
- Acidentes ..... 200
- Aeroportos, UF ..... 200/3
- Emprêsas ..... 200
- Vôo, horas de ..... 204/6
- Movimento, segundo aeroportos ..... 202/6
- Tráfego aéreo-comercial (bagagem, carga, correio e passageiros) ..... 200/6
- Viagens realizadas ..... 200 e 204/6

AERONÁUTICO, seguro ..... 374
ÁFRICA, intercâmbio comercial com a ..... 261
AGAVE, exportação no comércio exterior de fibras de ..... 262 e 268
AGAVE, produção de, UF ..... 72
AGÊNCIAS POSTAIS ..... 207
AGRICULTURA (vêde Produção Agrícola)
AGRÔNOMOS, diplomas registrados ..... 426
ÁGUA, abastecimento de, UF ..... 347
ÁGUA MINERAL, produção de, UF ..... 69
ÁLCOOL, produção, UF ..... 144
ÁLCOOL-MOTOR, consumo ..... 319
ÁLCOOL-MOTOR, produção de, UF ..... 144
ALEMANHA, intercâmbio comercial com a .. 261, 283, 286
ALFAFA, área cultivada ..... 87/9 e UF 92
ALFAFA, produção de ..... 87/9 e UF 92

ALGODÃO
- Área cultivada ..... 87/9 e UF 92
- Cotação ..... 302
- Exportação no comércio exterior ..... 257 e 287
- Fios de, exportação no comércio exterior .... 263
- Fretes ferroviários ..... 177
- Manufaturas de, exportação no comércio exterior 264
- Manufaturas de, importação no comércio exterior 274
- Óleo de caroço de, exportação no comércio exterior ..... 263
- Óleo de caroço de, produção ..... 139 e UF 140
- Produção (caroço e pluma) ..... 87/9 e UF 92
- Tecidos de, exportação no comércio exterior .. 264
- Torta de caroço de, exportação no comércio exterior ..... 264

ALHO
- Área cultivada ..... 87/9 e UF 93
- Produção ..... 87/9 e UF 93

ALIMENTAÇÃO, custo da, C ..... 323
ALIMENTAÇÃO (vêde Produção Industrial)
ALUNOS (vêde Ensino)
AMBULATÓRIOS, número de, UF e C ..... 349

AMENDOIM
- Área cultivada ..... 87/9 e UF 93
- Óleo de, produção ..... 139 e UF 140
- Produção ..... 87/9 e UF 93

AMÉRICA DO NORTE, intercâmbio comercial com a 261
AMÉRICA DO SUL, intercâmbio comercial com a 261
AMIANTO, produção de, UF ..... 69
AMIDO, exportação no comércio exterior ..... 262 e 268
ANIMAIS, seguros de ..... 374
ANIMAIS TRANSPORTADOS, estradas de ferro .... 171

ANIMAIS VIVOS
- Comércio de cabotagem ..... 288/9
- Exportação no comércio exterior ..... 258/9
- Importação no comércio exterior ..... 272

APARELHOS DE TELEFONIA E TELEVISÃO, importação no comércio exterior ..... 274/5

APÓLICES (vêde Títulos Mobiliários)
APOSENTADORIA (vêde Institutos e Caixas de Aposentadoria e Pensões)

ARAME, importação no comércio exterior .... 273 e 275

ÁREA
- Bacias hidrográficas, UF ..... 7
- Cultivada ..... 87/9 e UF 90/110
- Do Brasil, UF ..... 5
- Do Polígono das Sêcas, UF ..... 9
- Dos municípios, UF ..... 10/3
- Revestimento florístico, UF ..... 23/4

ARGENTINA, intercâmbio comercial com a 261, 283 e 286
ARQUITETOS, diplomas registrados ..... 426

ARROZ
Área cultivada ..... 87/9 e UF 94
Consumo ..... 319
Cotação ..... 302
Exportação no comércio exterior ..... 263 e 265
Fretes ferroviários ..... 177
Preço a varejo, C ..... 303
Produção ..... 87/9 e UF 94

ARSÊNICO, produção de, UF ..... 69
ARTISTAS, expositores e premiados ..... 434
ASSEMBLÉIAS ESTADUAIS, UF ..... 542
ÁSIA, intercâmbio comercial com a ..... 261
ASILOS E RECOLHIMENTOS, UF ..... 367
ASININOS E MUARES, efetivos estimados, UF ... 108
ASSISTÊNCIA E PREVIDÊNCIA SOCIAL ..... 368/80
Abono familiar, UF ..... 372
Caixas Econômicas ..... 376/8
Capitalização ..... 375/6
Cooperativismo, UF ..... 379/80
Institutos e Caixas de Aposentadoria e Pensões ..... 368/9
Seguros ..... 372/4

ASSISTÊNCIA MÉDICO-SANITÁRIA ..... 348/64
Estabelecimentos ..... 348, UF e C 349 e 351
Laboratórios de pesquisas, UF e C ..... 351
Leitos ..... 348 e UF e C 350/1
Médicos nos estabelecimentos hospitalares, UF e C ..... 350/1
Serviço Nacional de Doenças Mentais ..... 363/4
Serviço Nacional de Febre Amarela, UF .... 353/4
Serviço Nacional de Lepra, UF ..... 355
Serviço Nacional de Malária, UF ..... 356/9
Serviço Nacional de Peste, UF ..... 360
Serviço Nacional de Tuberculose, UF ..... 361/2

ASSOCIAÇÕES CULTURAIS ..... UF 440 e 441
ASSOCIAÇÕES DE CARIDADE, UF ..... 365/6
ASSOCIAÇÕES RURAIS, UF ..... 385
ATUÁRIOS, diplomas registrados ..... 427
AUTARQUIAS FEDERAIS ..... 517

AUTOMÓVEIS
Em tráfego, UF ..... 182
Importação no comércio exterior ..... 275/6
Seguros de ..... 374

AUTORES TEATRAIS ..... 216

AVEIA
Área cultivada ..... 87/9 e UF 95
Produção ..... 87/9 e UF 95

AVIÕES, importação no comércio exterior ..... 275/6
AZEITE, importação no comércio exterior .. 273 e 276

BABAÇU
Côco, produção, UF ..... 72
Óleo de côco, produção ..... 139 e UF 140

BACALHAU, importação no comércio exterior 273 e 276
BACIAS HIDROGRÁFICAS ..... 7
BAGAGENS TRANSPORTADAS, nas estradas de ferro ..... 166/7 e 171
BAGAGENS TRANSPORTADAS, tráfego aéreo-comercial ..... 200/3 e 205/6
BALANÇO DE PAGAMENTOS ..... 254

BANANA
Área cultivada ..... 87/9 e UF 95
Exportação no comércio exterior ..... 263 e 266
Produção ..... 87/9 e UF 95

BANCOS ..... 231/53
Balanços ..... 23/3
Banco do Brasil
Compensação de cheques ..... 253
Depositos
À vista
Bancos ..... 251 e UF 252
A prazo ..... 251 e UF 252
Ao público ..... 251 e UF 252
Autarquias ..... 251 e UF 252
Ao público ..... 251 e UF 252
Carteira de Câmbio ..... 251 e UF 252
Tesouro Nacional ..... 243, 251 e UF 252
Empréstimos
Atividades econômicas .....243/4 e UF 245/7
Agricultura ..... 243
Comércio ..... 244
Indústria da construção ..... 244
Indústria dos transportes ..... 244
Indústria manufatureira ..... 244
Financiamentos
Atividades econômicas .... UF 248 e 249/51
Redescontos de títulos ..... 253
Banco Nacional de Crédito Cooperativo
Saldos dos empréstimos e valor total dos contratos de empréstimos ..... 380
Caixa em moeda corrente ..... 232/3 e UF 234
Capital ..... 232/3 e UF 237
Correspondentes no exterior ..... 232/3
Depósitos ..... 232/3, 251, UF 238/40 e UF 252
A prazo ..... 232/3 e UF 238/9
A prazo fixo ..... 232/3 e UF 239
Autarquias ..... 232/3 e UF 240
Aviso prévio ..... 232/3 e UF 239
Compulsórios ..... 232/3
Letras a prêmio ..... 232/3
Poderes públicos ..... 232/3 e UF 240
À vista ..... 232/3 e UF 240
Autarquias ..... 232/3 e UF 240
Aviso, menos de 90 dias ..... 232/3 e UF 239
Aviso prévio ..... 232/3 e UF 239
Bancos ..... 232/3
Compulsórios ..... 232/3
Contas correntes populares .. 232/3 e UF 239
Contas correntes sem juros ..... 232/3
Contas correntes sem limite 232/3 e UF 239
Limitados ..... 232/3 e UF 239
Poderes públicos ..... 232/3 e UF 240
Populares ..... 232/3 e UF 239
Sem limite ..... 232/3 e UF 239
Empréstimos em conta corrente ..... 232/3
Autarquias ..... 232/3
Bancos ..... 232/3
Comércio ..... 232/3
Indústria ..... 232/3
Lavoura ..... 232/3
Particulares ..... 232/3
Pecuária ..... 232/3
Poderes públicos ..... 232/3
Empréstimos hipotecários ..... 232/3
Fundo de reserva legal ..... 232/3
Letras a receber de conta própria ..... 232/3
Nacionalidade ..... 231
Número ..... 231
Títulos descontados ..... 232/3
Autarquias ..... 232/3
Bancos ..... 232/3
Comércio ..... 232/3
Indústria ..... 232/3
Poderes públicos ..... 232/3

BANHA
Cotação ..... 302
Fretes ferroviários ..... 178

BANHA (conclusão)
Importação no comércio exterior ..... 273 e 276
Preço a varejo, C ..... 303
Produção, UF ..... 154

BARRILHA, importação no comércio exterior 274 e 276
BATATA DOCE, área cultivada ..... 87/9 e UF 96
BATATA DOCE, produção de ..... 87/9 e UF 96

BATATA INGLÊSA
Área cultivada ..... 87/9 e UF 97
Cotação ..... 302
Preço a varejo, C ..... 303
Produção ..... 87/9 e UF 97

BAUXITA, produção de, UF ..... 69
BEBIDAS, produção de ..... 111/5
BELAS-ARTES ..... 434/5
Exposição e expositores, C ..... 435
Trabalhos expostos ..... 434 e *C* 435

BERILO, produção de ..... 69 e UF 70
BIBLIOTECAS ..... 431 e UF 432
BÔLSAS DE FUNDOS (vêde Títulos Mobiliários)

BÔLSAS DE MERCADORIAS (cotações)
Bahia ..... 302
Nova Iorque ..... 302
Pôrto Alegre ..... 302
Rio de Janeiro ..... 302
Santos ..... 302
São Paulo ..... 302
Vitória ..... 302

BÔLSAS DE VALORES ..... 225

BORRACHA
Consumo ..... 319
Exportação no comércio exterior .. 257, 262 e 266
Indústria da ..... 111/5 e 136
Produção ..... 72 e UF 73

BOVINOS
Abatidos para consumo ..... 146 e UF 147
Carnes de, consumo ..... 148/51 e UF 152
Carnes, preparação de ..... 148/51 e UF 152
Couros, preparação de, UF ..... 137
Efetivos estimados, UF ..... 108

BRASILEIROS NATOS E NATURALIZADOS, recenseados (vêde População)
BUTANO EM BRUTO, importação no comércio exterior ..... 274 e 276

CACAU
Amêndoas de, exportação no comércio exterior ..... 257, 263 e 266
Área cultivada ..... 87/9 e UF 97
Cotação ..... 302
Manteiga de, produção, UF ..... 140
Produção ..... 87/9 e UF 97
Torta de, exportação no comércio exterior 264 e 271

CAFÉ
Área cultivada ..... 87/9 e UF 97
Cotação ..... 302
Em pó, preço a varejo, C ..... 303
Exportação no comércio exterior .... 257, 263 e 266/7
Fretes ferroviários ..... 178
Produção ..... 87/9 e UF 97

CAIS ..... 186
CAIXAS DE APOSENTADORIA E PENSÕES (vêde Institutos e Caixas de Aposentadoria e Pensões)
CAIXAS ECONÔMICAS ..... 376/8
CÂMARA FEDERAL, constituição da, UF ..... 542
CÂMARAS ESTADUAIS, constituição das, UF .... 542
CÂMARAS-DE-AR, produção ..... 136

CÂMBIO, curso de ..... 221
CÂMBIO, operações de ..... 221
CÂMBIO, vendas prontas de, no Distrito Federal .. 221
CAMINHÕES, em tráfego, UF ..... 182
CAMINHÕES, importação no comércio exterior .. 275/6
CANA-DE-ACÚCAR, área cultivada ..... 87/9 e UF 98
CANA-DE-AÇÚCAR, produção de ..... 87/9 e UF 98
CANADÁ, intercâmbio comercial com o .. 261, 283 e 286
CAPITALIZAÇÃO ..... 375/6
CAPITANIAS DE PORTOS, pessoal matriculado nas 190

CAPRINOS
Abatidos para consumo ..... 146 e UF 147
Carnes de, preparação ..... 148/51 e UF 152
Efetivos estimados, UF ..... 108
Peles de, preparação, UF ..... 137/8

CARNAÚBA, exportação no comércio exterior de cêra de ..... 262
CARNAÚBA, produção de cêra de ..... 72 e UF 73

CARNE
Consumo ..... 319
Extrato de, produção, UF ..... 153
Produção ..... 148/51 e UF 152
Sêca
Fretes ferroviários ..... 178
Preço a varejo, C ..... 304
Verde, preço a varejo, C ..... 304

CAROÁ, produção de ..... 72 e UF 73
CARTAS (correspondência) ..... 207/9
CARTEIRAS PROFISSIONAIS, UF ..... 381
CARTÓRIOS DO REGISTRO CIVIL, UF 54/5, 536 e C 536

CARVÃO DE PEDRA
Consumo ..... 319
Importação no comércio exterior ..... 272 e 276
Produção ..... 69 e UF 70

CASAS BANCÁRIAS (vêde Bancos)
CASAS DE ESPETÁCULOS, resumo, UF ..... 436
CASCOS, seguros de ..... 374
CASSITERITA, produção de ..... 69 e UF 70
CASTANHA DE CAJU, produção de óleo de ..... 139
CASTANHA-DO-PARÁ, exportação no comércio exterior ..... 263 e 267
CASTANHA-DO-PARÁ, produção de ..... 72 e UF 73
CASULOS, produção de, UF ..... 110

CEBOLA
Área cultivada ..... 87/9 e UF 98
Cotação ..... 302
Preço a varejo, C ..... 304
Produção ..... 87/9 e UF 98

CELULOSE, importação no comércio exterior.. 272 e 276
CENSO (vêde população)
CENTEIO, área cultivada ..... 87/9 e UF 99
CENTEIO, produção de ..... 87/9 e UF 99
CÊRA DE ABELHA, produção de, UF ..... 110
CÊRA DE CARNAÚBA, exportação no comércio exterior ..... 262 e 267
CÊRA DE CARNAÚBA, produção de ..... 72 e UF 73
CÊRA DE LICURI, produção de ..... 72 e UF 73
CÊRA DE OURICURI, exportação no comércio exterior ..... 262 e 267

CEVADA
Área cultivada ..... 87/9 e UF 99
Importação no comércio exterior ..... 273 e 278
Produção ..... 87/9 e UF 99

CHÁ-DA-ÍNDIA, área cultivada ..... 88/9 e UF 99
CHÁ-DA-ÍNDIA, produção de ..... 88/9 e UF 99
CHARQUE (vêde Carne)
CHASSIS, importação no comércio exterior .. 275 e 277
CHEQUES, compensação de ..... 253

CHILE, intercâmbio comercial com o ..... 261 e 283
CHUMBO, importação no comércio exterior .. 272 e 277
CHUVA, C ..... 16/22

CIMENTO
Consumo ..... 319
Importação no comércio exterior ..... 272 e 277
Produção, UF ..... 131

CINEMAS
Filmes censurados ..... 438
Número ..... 438

CLIMATOLÓGICAS, observações ..... 15 e C 15/22
COBRE, importação no comércio exterior .... 272 e 277

CÔCO BABAÇU
Exportação no comércio exterior ..... 262
Óleo de, produção ..... 139 e UF 140
Produção, UF ..... 72

CÔCO-DA-BAHIA, área cultivada ..... 88/9 e UF 100
CÔCO-DA-BAHIA, produção de ..... 89/9 e UF 100
CÔCO-DA-PRAIA, produção de óleo de ..... 139

COMBUSTÍVEIS
Consumo, UF ..... 319/20
Importação no comércio exterior ..... 272 e 280
Produção, UF ..... 319

COMÉRCIO ATACADISTA, UF ..... 291/2
COMÉRCIO DE CABOTAGEM ..... 288/90
Exportação, UF ..... 289
Importação, UF ..... 289

Mercadorias
Grandes classes ..... 288/90
Principais ..... 289

COMÉRCIO EXTERIOR ..... 255/87

Exportação, segundo
Continentes e países ..... 261
Grandes classes de mercadorias ..... 258/9
Mercadorias ..... 262/4 e 287
Países ..... 261
Portos, UF ..... 259/60
Procedências e destinos das mercadorias 265/71
Retrospecto ..... 255/7

Importação, segundo
Continentes e países ..... 261
Fretes e despesas com o transporte ..... 282
Grandes classes de mercadorias ..... 258/9
Mercadorias ..... 272/5 e 287
Países ..... 261
Portos, UF ..... 259/60
Procedências e destinos das mercadorias 275/82
Retrospecto ..... 255/6

Intercâmbio com alguns países, segundo as mercadorias
Alemanha ..... 261, 283 e 286
Antilhas Holandesas ..... 261, 283 e 286
Argentina ..... 261, 283 e 286
Canadá ..... 261, 283 e 286
Chile ..... 261 e 283
Dinamarca ..... 261 e 283
Espanha ..... 261, 283 e 286
Estados Unidos ..... 261, 284 e 286
Finlândia ..... 261, 284 e 286
França ..... 261, 284 e 286
Grã-Bretanha ..... 261, 284/6
Holanda ..... 261, 285/6
Itália ..... 261, 285/6
Japão ..... 261, 285/6
Noruega ..... 261 e 285
Suécia ..... 261 e 285/6

Intercâmbio com alguns países, segundo as mercadorias (conclusão)
União Belgo-Luxemburguesa ..... 261 e 285
Uruguai ..... 261, 285/6
Venezuela ..... 261, 285/6

Mercadorias
Exportação ..... 262/4 e 287
Importação ..... 272/5 e 287
Grandes classes, exportação ..... 258/9 e 286
Grandes classes, importação ..... 258/9 e 286
Principais, exportação ..... 257 e 262/4
Principais, importação ..... 272/5

Números índices ..... 255
Países ..... 261, 265/71 e 275/86
Portos, UF ..... 259
Retrospecto ..... 257

COMÉRCIO INTERESTADUAL (vêde Comércio de cabotagem e Comércio por vias internas)

COMÉRCIO LOCAL
Estabelecimentos atacadistas, C ..... 297/301
Despesas com pessoal e impostos ..... 298/301
Pessoal ativo ..... 297/9
Receita das vendas ..... 297/8

Principais resultados do Recenseamento Geral
Comércio atacadista e misto, UF ..... 291/2
Comércio varejista, UF ..... 292/3
Serviço de alojamento e de alimentação, UF ..... 294/5
Serviço de confecção, conservação e reparação, UF ..... 294/5
Serviço de diversão e de radiodifusão, UF 294/5
Serviço de higiene pessoal, UF ..... 294/5

COMPENSAÇÃO DE CHEQUES ..... 253
COMPOSTOS GORDUROSOS, produção de, UF .. 154
CONCORDATAS, praças do Rio de Janeiro e de São Paulo ..... 342
CONFEDERAÇÕES, UF ..... 384
CONFERÊNCIAS PÚBLICAS, C ..... 452
CONFRONTAÇÕES E LIMITES, UF ..... 3
CONGRESSOS CULTURAIS ..... 451 e C 452
CONGRESSO NACIONAL, eleições para o, UF .. ..... 537/8 e 541/2
CONSTITUIÇÃO JURÍDICA ..... 116
CONSTRUÇÃO CIVIL, indústria da ..... 111/3

CONSUMO
Açúcar, álcool-motor, arroz, borracha, carne, carvão de pedra, cimento, farinha de trigo, feijão, ferro gusa e milho ..... 319
Energia elétrica como fôrça motriz, C ..... 321
Energia elétrica para iluminação, C ..... 321
Gás, no Distrito Federal e Município de São Paulo ..... 321
Nas emprêsas de navegação ..... 191
Nas estradas de ferro ..... 168

CONTADORES, diplomas registrados ..... 427
COOPERATIVAS, UF ..... 379

COORDENADAS
Estações meteorológicas ..... UF 15 e C 16/22
Pontos extremos, UF ..... 3
Portos organizados ..... 185

COQUILHOS DE LICURI ..... 72 e UF 73
CORANTES DE ANILINA, importação no comércio exterior ..... 273 e 277
CORPOS DE BOMBEIROS, UF ..... 531/2
CÓRREIO-AÉREO ..... 200/3

CORREIOS E TELÉGRAFOS
Condições do serviço ..... 207
Receita e despesa ..... 211
Tráfego postal ..... 207
Tráfego telegráfico ..... 210

COTAÇÕES
De algumas mercadorias
Algodão ..... 302
Arroz ..... 302
Banha ..... 302
Batata ..... 302
Cacau ..... 302
Café ..... 302
Cebola ..... 302
Farinha de mandioca ..... 302
Farinha de trigo ..... 302
Feijão ..... 302
Mamona ..... 302
Milho ..... 302
De títulos públicos
Bôlsa de São Paulo ..... 228/30
Bôlsa do Rio de Janeiro ..... 225/7
Rendimento real ..... 227
COUROS DE BOVINOS, produção de, UF ..... 137/8
COUROS E PELES (vêde Peles e Couros)
CRISTAL DE ROCHA, exportação no comércio exterior ..... 263
CRISTAL DE ROCHA, produção de ..... 69 e UF 70
CULTO CATÓLICO ROMANO, UF ..... 453/4
CULTURAS AGRÍCOLAS (vêde Produção Agrícola)
CUNHAGEM (vêde Moeda Metálica)
CUSTO DA ALIMENTAÇÃO, C ..... 323
CUSTO DA VIDA, C ..... 322
DEBÊNTURES ..... 225 e 228
DENDÊ, produção de óleo de ..... 139
DENTISTAS, diplomas registrados ..... 426
DENTISTAS, inscrições no S.N.F.M. ..... 428
DENTISTAS, nos serviços oficiais de Saúde Publica, UF e C ..... 351
DEPARTAMENTO DOS CORREIOS E TELÉGRAFOS
Acidentes nas linhas telegráficas ..... 207
Condições do serviço ..... 207
Receita e despesa ..... 211
Tráfego postal ..... 207/9
Tráfego telegráfico ..... 210/1
DEPÓSITOS NAS CAIXAS ECONÔMICAS ..... 376/8
DEPÓSITOS NOS BANCOS .. 232/3, 251, UF 238/40 e 252
DEPUTADOS ESTADUAIS, segundo as legendas, número de, UF ..... 542
DEPUTADOS FEDERAIS, segundo as legendas, número de, UF ..... 542
DESQUITES, UF ..... 457/9
DESPESA PÚBLICA (vêde Finanças Públicas)
DIAMANTES, produção de ..... 69 e UF 70
DIFUSÃO BIBLIOGRÁFICA ..... 446/9
Estabelecimentos gráficos, UF ..... 448
Maquinaria e pessoal empregado, UF ..... 449
Produção bibliográfica, UF ..... 448
Livros doados ..... UF 446 e 447
DINAMARCA, intercâmbio comercial com a .. 261 e 283
DIPLOMAS DE ENSINO SUPERIOR E COMERCIAL REGISTRADOS ..... 426/7
DIREITOS AUTORAIS ..... 217
DIREITOS DE IMPORTAÇÃO (vêde Impostos)
DISTRITOS, distribuição dos Municípios, segundo os, UF ..... 467
DISTRITOS, número de, UF ..... 466
DIVERSÕES PÚBLICAS ..... UF 436 e 437/9
DÍVIDA PÚBLICA ..... 518/25
Externa ..... 518/22
Da União ..... 518 e 520
Saldos em circulação ..... 520
Serviço de amortização e juros ..... 522
Dos Estados e Distrito Federal ..... 518 e 520/2
Saldos em circulação ..... 518 e 520/1
Serviço de amortização e juros ..... 522
Dos Municípios ..... 518 e 522
Saldos em circulação ..... 518 e 522
Serviço de amortização e juros ..... 522
Resumo ..... 519
Interna fundada ..... 518 e 523/5
Da União ..... 518 e 523
Saldos em circulação ..... 523
Serviço de juros, segundo os empréstimos 523
Dos Estados e Distrito Federal, saldos em circulação ..... 524
Dos Municípios das Capitais, saldos em circulação ..... 525
Resumo ..... 518
Flutuante ..... 518 e 525
DIVISÃO (administrativa, judiciária e política), UF ..... 466/7
ECONOMISTAS, diplomas registrados ..... 426
EDUCAÇÃO (vêde Ensino)
ELEIÇÕES
Câmara Federal, UF ..... 542
Câmaras Estaduais, UF ..... 537/8 e 542
Governos Estaduais, UF ..... 537/8 e 540
Presidente da República, UF ..... 537/9
Senado, UF ..... 541
Vice-Presidente da República ..... 537 e UF 539
ELEITORES, comparecimento às eleições, UF ..... 538
ELEITORES INSCRITOS, UF ..... 537
ELETRICIDADE (vêde Energia elétrica)
EMBARCAÇÕES EM TRÁFEGO (número e tonelagem) ..... 191
EMISSÃO DE PAPEL-MOEDA ..... 219
EMPRÊSAS INDUSTRIAIS ..... 116
EMPRÉSTIMOS
Bancários ..... 243/4 e UF 245
Caixas Econômicas ..... 377/8
Da União, Estados e Municípios ..... 518/25
ENERGIA ELÉTRICA
Consumo, C ..... 321
Iluminação pública e domiciliária, UF ..... 347
Produção industrial ..... 160/1 e UF 157/9
ENFERMEIROS
Diplomas registrados ..... 426
Estabelecimentos hospitalares, UF e C ..... 350/1
Inscrições no S.N.F.M., UF ..... 428
ENGENHEIROS, diplomas registrados ..... 426
ENSINO EM GERAL ..... 391/425
Categorias do ensino (agrícola, comercial, doméstico, industrial, pedagógico, primário, secundário, superior e outros) ..... 392
Conclusões de curso ..... 392
Corpo docente ..... 392
Despesa pública, com o ..... 424/5
Matrícula geral ..... 392
Unidades escolares ..... 392
ENSINO PRIMÁRIO FUNDAMENTAL COMUM, UF e C ..... 396
Aprovações em geral ..... 396
Conclusões de curso ..... 396
Corpo docente ..... 396
Freqüência média ..... 396
Matrícula efetiva ..... 396
Matrícula geral ..... 396
Unidades escolares ..... 396

ENSINO PRIMÁRIO, UF e C ..... 393/8
Aprovações em geral ..... 393/8
Complementar ..... 398
Conclusões de curso ..... 393/8
Corpo docente ..... 393/8
Freqüência média ..... 393/8
Fundamental (comum e supletivo) ..... 396/7
Matrícula efetiva ..... 393/8
Matrícula geral ..... 393/8
Pré-primário (maternal e infantil) ..... 394/5
Resumo ..... 393
Unidades escolares ..... 393/8

ENSINO SUPERIOR, diplomas registrados ..... 426
ENTIDADES SINDICAIS, UF ..... 384
EQÜINOS, efetivos estimados, UF ..... 108
ERVA-MATE, produção de ..... 72 e UF 74

ESCOLAS (vêde Ensino)
ESPANHA, intercâmbio comercial com a .... 261 e 283
ESTABELECIMENTOS GRÁFICOS ..... UF 448/9
ESTABELECIMENTOS INDUSTRIAIS ..... 124/30
ESTABELECIMENTOS COMERCIAIS ATACADISTAS, pessoal ativo ..... 292

ESTAÇÕES
Meteorológicas ..... UF 15 e C 16/22
Radiodifusoras ..... 445
Telegráficas ..... 207

ESTADO DA POPULAÇÃO ..... 27/53
ESTADOS UNIDOS, intercâmbio comercial com os ..... 261, 283 e 286
ESTRADAS DE FERRO ..... 166/80
Acidentes ..... 168
Alguns aspectos ..... 168
Consumo ..... 168
Extensão da rêde em tráfego .... 166, 168 e UF 170
Fretes das principais mercadorias ..... 177/80
Fretes ..... 177/80
Material rodante ..... 166 e 168
Pessoal empregado ..... 168
Rêde ferroviária ..... 169 e UF 170/1
Eletrificada, UF ..... 171
Estradas ..... 168/9 e UF 171
Unidades da Federação ..... 170/1
Resultados financeiros ..... 176
Transporte efetuado ..... 166/7 e 171/6
Transporte de algumas mercadorias .. 166/7 e 171/6

ESTRANGEIROS
Expulsos do País ..... 533
Imigrantes ..... 59

EUROPA, intercâmbio comercial a ..... 261
EVAPORAÇÃO, C ..... 16/22
EXPORTAÇÃO (vêde Comércio de cabotagem, exterior e por vias internas)
EXPULSÃO DE ESTRANGEIROS ..... 533
EXTENSÃO DA LINHA DIVISÓRIA, UF ..... 3
EXTENSÃO DA RÊDE EM TRÁFEGO 166, 168 e UF 170
EXTRADIÇÕES, número de, UF ..... 534
EXTRADITANDOS, número de, UF ..... 534
EXTRATO DE CARNE, produção de, UF ..... 153

FALÊNCIAS, praças do Rio de Janeiro e de São Paulo ..... 342

FARINHA DE MANDIOCA
Cotação ..... 302
Fretes ferroviários ..... 179
Preço a varejo, C ..... 304

FARINHA DE TRIGO
Consumo ..... 319
Cotação ..... 302
Fretes ferroviários ..... 179

FARINHA DE TRIGO (conclusão)
Importação no comércio exterior ..... 273 e 277
Preço a varejo, C ..... 304
Produção, UF ..... 145

FARMACÊUTICOS, diplomas registrados ..... 426
FARMACÊUTICOS, incrições no S.N.F.M. ..... 428
FAVA, área cultivada ..... 88/9 e UF 100
FAVA, produção de ..... 88/9 e UF 100
FEBRE AMARELA, serviços preventivos, UF ..... 353/4
FECUNDIDADE, taxas de ..... 55
Segundo a côr ..... 55
Segundo a localização do domicílio ..... 55

FEDERAÇÕES, UF ..... 384

FEIJÃO
Área cultivada ..... 88/9 e UF 101
Consumo ..... 319
Cotação ..... 302
Fretes ferroviários ..... 180
Preço a varejo, C ..... 304
Produção ..... 88/9 e UF 101

FERRO
Em barras, lâminas ou placas, importação no comércio exterior ..... 273
Fretes ferroviários ..... 180
Gusa
Consumo ..... 319
Produção, UF ..... 132
Laminado, produção, UF ..... 132
Minério de, exportação no comércio exterior ..... 263 e 269
Minério de, produção de ..... 69 e UF 71

FERROVIAS (vêde Estradas de ferro)
FIDELIDADE, seguros de ..... 374
FILMES ADQUIRIDOS, EDITADOS E EXIBIDOS .. 450
FILMES CENSURADOS, número e extensão dos .. 438
FILOSOFIA, diplomas registrados ..... 426
FINANÇAS PÚBLICAS ..... 468/525
Dívida pública ..... 518/25
Externa ..... 518/22
Da União ..... 518 e 520
Dos Estados e Distrito Federal 518 e 520/22
Dos Municípios ..... 518 e 522
Retrospecto ..... 519
Interna fundada ..... 523/25
Da União ..... 523
Dos Estados e Distrito Federal ..... 524
Dos Municípios das Capitais ..... 525
Flutuante ..... 525
Resumo ..... 518
Receita e despesa ..... 468/515
Das Autarquias ..... 516
Da União ..... 468/85 e 526/7
Dos Estados e Distrito Federal .. 468/74 e 528/9
Dos Municípios ..... 468/72
Resumo ..... 473
Renda tributária (vêde Receita pública)

FINANCIAMENTOS CONCEDIDOS ..... 249/51
Indústrias extrativas ..... 249 e 251
Indústria da construção civil ..... 249 e 251
Indústrias de transformação ..... 249 e 251
Melhoramentos mobiliários e imobiliários 249 e 250
Pecuária ..... 249 e 250
Produtos agrícolas ..... 249/50
Produtos extrativos vegetais ..... 249/50
Serviços industriais de utilidade pública .. 249 e 251

FINLÂNDIA, intercâmbio comercial com a 261, 284 e 286
FLORESTAS, UF ..... 23/4

FÔLHA-DE-FLANDRES EM LÂMINAS, importação no comércio exterior ..... 272 e 277
FRANÇA, intercâmbio comercial com a .. 261, 284 e 286
FRETES DAS MERCADORIAS IMPORTADAS ..... 282
FRETES FERROVIÁRIOS ..... 177/80
FRIGORÍFICOS ..... 187
FRONTEIRAS, UF ..... 3
FRUTAS DE MESA E SEUS PRODUTOS, importação no comércio exterior ..... 273, 278, 280 e 282
FRUTOS OLEAGINOSOS
Produção (vêde Produção Extrativa e Produção Agrícola)
FUMO
Área cultivada ..... 88/9 e UF 102
Exportação no comércio exterior .... 257, 262 e 268
Produção ..... 88/9 e UF 102
Indústria do ..... 111/5 e 121/3
FUSOS HORÁRIOS, UF ..... 5

GADO (vêde População pecuária)
GADO ABATIDO, número de cabeças ... 146 e UF 147
GADO ABATIDO, preparação de carne .. 148/51 e UF 152
GÁS, consumo no Distrito Federal e no Município de São Paulo ..... 321
GASOLINA
Consumo, UF ..... 319
Importação no comércio exterior ..... 272 e 277
Produção, UF ..... 144
GÊNEROS ALIMENTÍCIOS
Comércio de cabotagem ..... 288 e 290
Consumo ..... 319
Exportação no comércio exterior ..... 263
Importação no comércio exterior ..... 273
Produção (vêde Produção Agrícola e Produção Industrial)
Transportados nas estradas de ferro ..... 172/6
GERADORES, importação no comércio exterior .... ..... 274 e 278
GERGELIM, produção de óleo de ..... 139
GIRO COMERCIAL, UF ..... 296
GOVERNADORES, resultados das eleições para ... 540
GRÃ-BRETANHA, intercâmbio comercial com a ..... 261, 284 e 286
GRAFITE, produção de ..... 69 e UF 70
GRANIZO, seguros contra ..... 374
GUARANÁ, produção de ..... 72 e UF 74
GUARDA CIVIL, pessoal existente, UF ..... 530
GUARDA-LIVROS, diplomas registrados ..... 427
GUAXIMA, produção de ..... 72 e UF 74
GUERRA, seguros de ..... 374
GUINDASTES DOS PORTOS ORGANIZADOS ..... 186

HABITANTES (vêde População)
HEMATITA, exportação no comércio exterior ..... 269
HIDROGRAFIA
Açudes, UF ..... 13/4
Área das bacias hidrográficas ..... 7
Canais de irrigação, UF ..... 14
Poços tubulares, UF ..... 14
Potencial hidráulico ..... 7/8
HIPOTECAS CONVENCIONAIS, C ..... 213
HIPOTECAS, empréstimos (vêde Bancos)
HOLANDA, intercâmbio comercial com a .... 261 e 284
HORA LEGAL, UF ..... 5
HORTELÃ-PIMENTA, produção de óleo de ..... 139
HOSPITAIS ..... 348, UF e C 349/51
HOSPITALAR-OPERATÓRIO, seguro ..... 374

IDENTIFICAÇÃO PROFISSIONAL, UF ..... 381
ILUMINAÇÃO PÚBLICA E DOMICILIÁRIA
Iluminação particular, consumo de ..... 321
Localidades servidas, UF ..... 347
IMIGRAÇÃO (vêde Estrangeiros)
IMÓVEIS
Hipotecados, C ..... 213
Transmissões transcritas, C ..... 212
IMPORTAÇÃO (vêde Comércio de cabotagem, exterior e por vias internas)
IMPOSTOS
Consumo ..... 479 e UF 476
Espécies tributadas ..... 479
Estaduais ..... 499/502
Exportação, UF ..... 499
Federais ..... 473, 476/85, UF 473, 477, 480 e 483
Importação e afins ..... 477/8 e UF 476
Classes da tarifa ..... 478
Unidades da Federação ..... 476
Indústrias e profissões, UF ..... 512/3
Licenças, UF ..... 512/3
Municipais, UF ..... 504/5 e 512/3
Nos Territórios ..... 473 e 485
Predial, UF ..... 512/3
Renda ..... 480, 482, 484, UF 476/7, 480/1 e 483
Impôsto notificado ..... 480, 484 e UF 481
Lucro tributado ..... 484
Pessoas físicas notificadas ..... 480 e UF 481/2
Pessoas jurídicas notificadas ..... 484
Principais modalidades UF 476, 499, 512 e C 514
Unidades da Federação ..... 476/7, 481/2 e 483
Sêlo, UF ..... 476
Sêlo e afins ..... 485
Territorial rural ..... 485 e UF 499/500
Transmissão "causa-mortis" ..... 485 e UF 499/500
Transmissão "inter-vivos" ..... 485 e UF 499/500
Vendas e consignações ..... 485 e UF 499/500
IMPRENSA PERIÓDICA ..... 443 e UF 444
INCÊNDIO EM ARMAZÉNS, seguros contra ..... 374
INCÊNDIOS EM TRANSPORTES, seguros contra ... 374
INCÊNDIOS OCORRIDOS, UF e C ..... 343
INCÊNDIOS, seguros contra ..... 374
INDÚSTRIAS (vêde Produção Industrial)
INSOLAÇÃO, C ..... 16/22
INSTITUTO DE PREVIDÊNCIA E ASSISTÊNCIA DOS SERVIDORES DO ESTADO ..... 370/1
Balanço financeiro ..... 370
Balanço patrimonial ..... 371
INSTITUTOS E CAIXAS DE APOSENTADORIA E PENSÕES ..... 368/9
Aposentados ..... 369
Associados ..... 369
Despesa ..... 368
Pensionistas ..... 369
Receita ..... 368
Valores patrimoniais ..... 369
INSTITUTOS TÉCNICOS CIENTÍFICOS, UF ..... 442
ITÁLIA, intercâmbio comercial com a ... 261, 285 e 286

JAPÃO, intercâmbio comercial com o ..... 261 e 285
JARINA, produção de ..... 72 e UF 74
JORNAIS ..... 443 e UF 444
JUNTAS DE CONCILIAÇÃO E JULGAMENTO, UF 382/3
JUSTIÇA ..... 535/6
JUSTIÇA DO TRABALHO, UF ..... 382/3
JUTA
Produção ..... 72 e UF 74

LÃ
Exportação no comércio exterior .....263 e 269
Produção de, UF ..... 109

LABORATÓRIOS DE PESQUISAS, UF e C ..... 351
LAMINADOS, produção de, UF ..... 132

LARANJA
Área cultivada ..... 88/9 e UF 103
Exportação no comércio exterior ..... 263 e 269
Produção ..... 88/9 e UF 103

LATICÍNIOS, produção de, UF ..... 155
LATITUDE, UF ..... 3

LEITE
Condensado, produção de, UF ..... 155
Pasteurização de, UF ..... 155
Preço a varejo, C ..... 305

LEPRA, UF ..... 355
LETRAS A PRÊMIO ..... 232/3
LETRAS A RECEBER EM CONTA PRÓPRIA ..... 232/3
LETRAS DO TESOURO ..... 232/3
LICURI, produção de cêra de ..... 72/3
LICURI, produção de coquilhos de ..... 72/3
LIMITES, UF ..... 3
LIMPEZA PÚBLICA, taxas de ..... UF 512/3 e C 514/5
LINHA DIVISÓRIA, UF ..... 3
LINHAÇA, produção de óleo de ..... 139 e UF 141
LINHAS POSTAIS ..... 207
LINHO, em fio para tecelagem, importação no comércio exterior ..... 273 e 278
LIVROS PARA LEITURA, importação no comércio exterior ..... 273 e 278
LOCOMOTIVAS, importação no comércio exterior ..... 275 e 278
LOCOMOTIVAS, em tráfego ..... 166 e 168

LOGRADOUROS PÚBLICOS
Arborizados ou ajardinados, UF ..... 347
Dotados de esgotos sanitários, UF ..... 347
Segundo a iluminação, UF ..... 347
Segundo a pavimentação, UF ..... 347

LONGITUDE, UF ..... 3
LUBRIFICANTES, consumo de, UF ..... 319/20
LUBRIFICANTES, importação no comércio exterior ..... 272 e 280
LUCROS CESSANTES ..... 374

MAÇÃS, importação no comércio exterior ... 273 e 278
MADEIRA, fretes ferroviários ..... 180
MADEIRA, indústria da ..... 111/5 e 121/3
MALÁRIA ..... UF 356/9

MAMONA
Área cultivada ..... 88/9 e UF 103
Cotação ..... 302
Exportação no comércio exterior ..... 262 e 269
Óleo de, exportação no comércio exterior 263 e 270
Óleo de, produção ..... 139 e UF 141
Produção ..... 88/9 e UF 103

MANDIOCA
Área cultivada ..... 88/9 e UF 104
Farinha de, fretes ferroviários ..... 179
Farinha de, preço a varejo, C..... 304
Farinha de, cotação ..... 302
Produção ..... 88/9 e UF 104

MANGANÊS, exportação no comércio exterior de minério de ..... 263 e 270
MANGANÊS, produção de minério de ..... 69 e UF 71

MANTEIGA
Preço a varejo, C ..... 305
Produção, UF ..... 155

MANTEIGA DE CACAU, produção de, UF ..... 140

MANUFATURAS
Comércio de cabotagem ..... 288 e 290
Comércio exterior, exportação ..... 264
Comércio exterior, importação ..... 273

MÁQUINAS, APARELHOS E UTENSÍLIOS PARA AS INDÚSTRIAS, importação no comércio exterior ..... 274 e 279
MARCAS DE INDÚSTRIA E COMÉRCIO ..... 213
MARINHA MERCANTE (vêde Navegação)
MARÍTIMOS, matriculados nas Capitanias de Portos 190
MÁRMORE, produção de ..... 69 e UF 70
MATE, exportação no comércio exterior 257, 264, 270 e 287
MATE, produção de, ..... 72 e UF 74
MATERIAL RODANTE, nas estradas de ferro .. 166 e 168

MATÉRIAS PRIMAS
Comércio de cabotagem ..... 288/9
Exportação no comércio exterior ..... 262/3
Importação no comércio exterior ..... 272/3
Nas indústrias (vêde Produção Industrial)

MATERNIDADE (vêde Assistência Médico-Sanitária)
MÉDICOS, diplomas registrados ..... 426
MÉDICOS, inscrições no S.N.F.M. ..... 428
MÉDICOS, nos estabelecimentos hospitalares, UF e C ..... 350/51
MEIO CIRCULANTE (vêde Papel-moeda)
MEL DE ABELHA, produção de, UF ..... 109
MELHORAMENTOS URBANOS, UF ..... 347
MENTOL, exportação no comércio exterior .. 263 e 270
MERCADORIAS TRANSPORTADAS, nas estradas de ferro ..... 166/7 e 171/6
METALÚRGICAS, indústrias ..... 111/5,121/3 e 132
METEOROLOGIA, estações ..... UF 15 e C 16/22
METEOROLOGIA, observações, C ..... 16/22
MICA, produção de ..... 67 e UF 70

MIGRAÇÕES INTERIORES
Distribuição dos brasileiros natos presentes, UF ..... 60/2
Saldos ativos ou passivos das trocas de população, UF ..... 63

MILHO
Área cultivada ..... 88/9 e UF 105
Consumo ..... 319
Cotação ..... 302
Importação no comércio exterior ..... 273 e 279
Preço a varejo, C ..... 305
Produção ..... 88/9 e UF 105
Produção de óleo de ..... 139

MINERAIS, produção extrativa ..... 69/71
MINERAIS NÃO METÁLICOS, indústrias de 111/5 e 121/3
MINÉRIOS DE CROMO, produção de ....69 e UF 70
MINÉRIO DE FERRO, exportação no comércio exterior ..... 263 e 269
MINÉRIO DE FERRO, produção de ..... 69 e UF 71
MINÉRIO DE MANGANÊS, exportação no comércio exterior ..... 263 e 270
MINÉRIO DE MANGANÊS, produção de .. 69 e UF 71
MOCOTÓ, produção de óleo de, UF ..... 142
MOEDA FIDUCIÁRIA (vêde Papel-moeda)

MOEDA METÁLICA
Circulação ..... 220
Cunhagem ..... 220

MORTALIDADE, tábuas de sobrevivência para o Distrito Federal e São Paulo ..... 56/7
MOTINS, seguros contra ..... 374
MOTORES, importação no comércio exterior .. 275 e 279
MOVIMENTO AÉREO-COMERCIAL ..... 200/6
MOVIMENTO BANCÁRIO (vêde Bancos)
MOVIMENTO MARÍTIMO ..... 193/7
MUARES, efetivos estimados, UF ..... 108

MUNICÍPIOS, UF
Abrangidos pelo Polígono das Sêcas, ..... 9/13
Discriminação, segundo a área, ..... 6
Discriminação, segundo o número de habitantes, ..... 43/4
Distribuição, segundo o número de distritos ... 467
Finanças (vêde Finanças Públicas)
Número ..... 466
Segundo classes de área ..... 6

MURUMURU, produção de óleo de ..... 139
MUSEUS, existentes, UF ..... 433
MÚSICOS, diplomas registrados ..... 426

NASCIMENTOS, registros de, UF ..... 54/5
NATURALIZAÇÕES ..... 64
NAVEGAÇÃO ..... 183/99
Armazéns ..... 187
Cais ..... 186
Capitanias de portos, pessoal matriculado ..... 190
Características geográficas dos portos ..... 185
Características técnicas dos portos ..... 186
Combustíveis consumidos ..... 191
Condições gerais ..... 191
Embarcações (número e tonelagem) ..... 191
Emprêsas ..... 190
Entradas de navios, UF ..... 194/7
Portos, UF ..... 194
Ferrovias ..... 187
Frigoríficos ..... 187
Guindastes ..... 186
Locomotivas e vagões ..... 187
Movimento marítimo ..... 193/7
Pátios ..... 187
Pessoal ..... 190
Pontes rolantes ..... 186
Portos em utilização
Fluviais e lacustres ..... 184 e UF 183
Oceânicos, UF ..... 183
Renda das taxas dos portos ..... 189
Resultados financeiros ..... 191/2
Transportes (animais, cargas e passageiros) .. 192
Viagens ..... 191

NAVIOS (vêde Navegação)
NEBULOSIDADE, C ..... 16/22
NORUEGA, intercâmbio comercial com a .... 261 e 285

NÚMEROS ÍNDICES (critérios Paasche e Laspeyres)
Comércio de cabotagem ..... 288
Comércio exterior ..... 255
Custo da alimentação, C ..... 323
Custo da vida, C ..... 322/8
Custo da vida no Município de São Paulo ..... 323
Produção Agrícola ..... 87

ÓBITOS, C ..... 58

OBRAS REGISTRADAS
Biblioteca Nacional ..... 214
Escola Nacional de Belas-Artes ..... 215
Escola Nacional de Música ..... 215
Sociedade Brasileira de Autores Teatrais ..... 216

OBSERVAÇÕES CLIMATOLÓGICAS, C ..... 16/22

OITICICA
Óleo de, exportação no comércio exterior .. 263 e 270
Óleo de, produção ..... 139 e UF 141
Produção ..... 72 e UF 74

ÓLEO DE CAROÇO DE ALGODÃO, exportação no comércio exterior ..... 263

ÓLEOS
Animais, produção, UF ..... 142/3
Minerais
Consumo ..... UF 319/20
Importação no comércio exterior ..... 272 e 280
Produção ..... 144
Vegetais
Produção, UF ..... 139/41

ÓLEOS E GRAXAS ANIMAIS, produção de ..... 142/3
ÔNIBUS, UF ..... 182

OPERÁRIOS
Contribuintes do I.A.P.I. (salários), UF .... 311/2
Salário médio mensal, UF ..... 311

ORGANIZAÇÃO SINDICAL, UF ..... 384
OURICURI, exportação no comércio exterior de cêra de ..... 262 e 267

OURO
Compra pelo Govêrno Federal ..... 221
Preço médio ..... 221
Produção ..... 69 e UF 71
Reservas ..... 221

OVINOS
Abatidos para consumo ..... 146 e UF 147
Carnes, preparação de ..... 148, 151 e UF 152
Efetivos estimados, UF ..... 108
Peles, preparação de ..... 137

OVOS, preço a varejo, C ..... 305

PADRÃO-DE-VIDA DE FAMÍLIAS DE OPERÁRIOS INDUSTRIAIS
Algumas características das famílias
Alfabetização e ocupação principal ..... 332
Condição das pessoas na família ..... 330
Sexo e idade ..... 329
Habitações
Regime de ocupação e tipo de construção .. 333
Serviços e utilidades existentes ..... 334
Recursos e despesas
Despesas, segundo os itens ..... 339/41
Recursos, segundo a origem ..... 337
Resumo ..... 336

PÃO, preço a varejo, C ..... 305

PAPEL
Importação no comércio exterior ..... 273 e 280
Produção, UF ..... 133/5

PAPEL-MOEDA, efetivos em circulação ..... 240
PAPEL-MOEDA ..... 219
PARTEIROS, inscrições no S.N.F.M. ..... 428

PASSAGEIROS TRANSPORTADOS
Aeronáutica civil ..... 200 e 204
Estradas de ferro ..... 166/7 e 171
Navegação ..... 192

PATENTES DE INVENÇÃO ..... 213
PAU-ROSA, produção de óleo de ..... 139
PECUÁRIA (vêde População pecuária)
PEÇAS TEATRAIS, censuradas ..... 437

PELES E COUROS
Exportação no comércio exterior ..... 257 e 262
Fretes ferroviários ..... 179
Produção ..... 111/5 e 137

PENSÕES (vêde Institutos e Caixas de Aposentadoria e Pensões)
PERAS, importação no comércio exterior ..... 280
PERIÓDICOS ..... 443 e UF 444

PERTENCES E ACESSÓRIOS PARA TRATORES
Importação no comércio exterior ..... 280
PESCADO, produção de, UF ..... 75
PESSOAL EMPREGADO NAS ESTRADAS DE FERRO 168
PESTE, UF ..... 360
PETROLEIROS, importação no comércio exterior .. 280
PETRÓLEO, produção de ..... 69 e UF 71
PIAÇABA, produção de ..... 72 e UF 74
PINHO, exportação no comércio exterior .... 262 e 271
PNEUS e CÂMARAS-DE-AR, produção de ..... 136
POÇOS TUBULARES, UF ..... 14
PODER EXECUTIVO, eleições estaduais para o, UF 537
PODER EXECUTIVO, eleições para a Presidência da República ..... 537
PODER LEGISLATIVO, eleições estaduais para o, UF 537
PODER LEGISLATIVO, eleições federais para o, UF ..... 537
POLÍGONO DAS SÊCAS ..... UF 9/13
POLVILHO, exportação no comércio exterior 262 e 268
PONTOS EXTREMOS, UF ..... 3
POPULAÇÃO, estimativa da ..... 27 e UF 28

POPULAÇÃO (Resultados dos Recenseamentos Gerais)
Censos de 1940 e 1950 ..... 29/34
Côr ..... 29
Estado conjugal ..... 29 e 31
Idade ..... 29/34
Instrução ..... 29 e 33
Nacionalidade ..... 29 e 32
Pessoas presentes ..... 39/41
População das cidades e vilas, UF 45/8 e 50/3
População dos Municípios, UF ..... 43/4 e 49
População presente ..... 29
População residente ..... 29
Ramos de atividade ..... 34
Religião ..... 29
Sexo ..... 29/34
Situação do domicílio ..... 34

Discriminação da população presente, UF .... 35/53
Idade ..... 35/7
Nacionalidade ..... 38
População das cidades e vilas .... 45/8 e 50/3
População dos municípios ..... 43/4 e 49
Instrução ..... 29 e 33
Ramos de atividade ..... 39/41
Sexo ..... 35/7 e 39/41
Situação do domicílio ..... 42

Migrações interiores, UF ..... 60/3
Distribuição dos brasileiros natos presentes, UF ..... 60/2
Saldos ativos ou passivos das trocas de população, UF ..... 63

POPULAÇÃO PECUÁRIA (efetivos estimados) .. UF 108

PORTOS (vêde Navegação)
POSIÇÃO GEOGRÁFICA DO BRASIL ..... 5 e UF 3/4
POSTAIS, agências ..... 207
POTÊNCIA DAS USINAS GERADORAS, UF .....157/9
POTENCIAL HIDRÁULICO, UF ..... 157/9
POTENCIAL MONETÁRIO ..... 218
PRATA, produção de ..... 69 e UF 71
PRECIPITAÇÃO ATMOSFÉRICA, C ..... 16/22
PREÇS A VAREJO, C ..... 302/5
Açúcar ..... 303
Arroz ..... 303
Banha ..... 303
Batata inglêsa ..... 303
Café em pó ..... 303
Carne de vaca ..... 303
Cebola ..... 304
Charque ..... 304
Farinha de Mandioca ..... 304
Farinha de trigo ..... 304
Feijão prêto ..... 304
Leite ..... 304
Manteiga ..... 305
Milho ..... 305
Ovos ..... 305
Pão ..... 305
Sal ..... 305
Toucinho ..... 305

PRESIDÊNCIA DA REPÚBLICA, eleições para a ..... 537 e UF 539
PRESSÃO ATMOSFÉRICA, C ..... 16/22
PREVIDÊNCIA E ASSISTÊNCIA SOCIAL (vêde Assistência e Previdência Social)
PRODUÇÃO AGRÍCOLA ..... 77/110
Abacaxi ..... 87/9 e UF 91
Alfafa ..... 87/9 e UF 92
Algodão ..... 87/9 e UF 92
Alho ..... 87/9 e UF 93
Amendoim com casca ..... 87/9 e UF 93
Arroz com casca ..... 87/9 e UF 94
Aveia ..... 87/9 e UF 95
Banana ..... 87/9 e UF 95
Batata doce ..... 87/9 e UF 96
Batata inglêsa ..... 87/9 e UF 97
Cacau ..... 87/9 e UF 97
Café ..... 87/9 e UF 97
Cana-de-açúcar ..... 87/9 e UF 98
Casulos, UF ..... 110
Cebola ..... 87/9 e UF 98
Centeio ..... 87/9 e UF 99
Cêra de abelha, UF ..... 110
Cevada ..... 87/9 e UF 99
Chá-da-índia ..... 88/9 e UF 99
Côco-da-Bahia ..... 88/9 e UF 100
Fava ..... 88/9 e UF 100
Feijão ..... 88/9 e UF 101
Fumo em fôlha ..... 88/9 e UF 102
Lã, UF ..... 109
Laranja ..... 88/9 e UF 103
Mamona ..... 88/9 e UF 103
Mandioca ..... 88/9 e UF 103
Mel de abelha, UF ..... 109
Milho ..... 88/9 e UF 105
Tomate ..... 88/9 e UF 106
Trigo ..... 88/9 e UF 106
Tungue ..... 88/9 e UF 107
Uva ..... 88/9 e UF 107

Resultados do Recenseamento Geral de 1950
Estabelecimentos agropecuários, UF 76/9 e 83/6
Área, segundo a utilização ..... 76
Lavouras permanentes ..... 76
Lavouras temporárias ..... 76
Pastagens ..... 76
Matas ..... 76
Terras incultas ..... 76

Condição do responsável ..... 77
Proprietário ..... 77
Arrendatário ..... 77
Ocupante ..... 77
Administrador ..... 77

Valor distribuído pela natureza dos bens 78
Despesa e quota-parte da produção pertencente a parceiros ..... 79
Distribuição dos estabelecimentos, segundo classes de área ..... 83/6
Pessoal ocupado, segundo o sexo, UF.. .80/2
Totais, com exclusão dos parceiros, e responsável e membros da família 80
Empregados ..... 81
Parceiros ..... 82

PRODUÇÃO DE PESCADO, UF ..... 75
PRODUÇÃO EXTRATIVA MINERAL ..... 69/71
PRODUÇÃO EXTRATIVA VEGETAL ..... 72/4

PRODUÇÃO INDUSTRIAL ..... 111/65
Abate de reses ..... 146 e UF 147
Aço, UF ..... 132
Açúcar, UF ..... 156
Adubos de origem animal, UF ..... 145
Álcool, UF ..... 144
Álcool-motor, UF ..... 144
Banha, UF ..... 154
Bebidas ..... 111/5 e 121/3
Borracha ..... 111/5 e 136
Cacau, manteiga de, UF ..... 140
Câmaras-de-ar ..... 136
Carne ..... 148/51 e UF 152
Celulose, UF ..... 133
Cimento, UF ..... 131
Combustíveis e lubrificantes, UF ..... 129/30
Composto, UF ..... 154
Construção civil ..... 111/3
Couros e peles e produtos similares.... 111/5 e 137
Editorial e gráfica ..... 111/5 e 121/3
Eletricidade ..... 160/1 e UF 157/9
Estabelecimentos industriais localizados nos Municípios das Capitais, C ..... 124/30
Número de estabelecimentos, pessoal ativo, vendas e outras receitas, C ..... 124/5
Sexo e categoria do pessoal ativo, C ..... 126
Despesas com pessoal, fôlha de pagamento e principais impostos, C ..... 127/8
Despesas com matérias primas, combustíveis e e energia elétrica, C ..... 129/30

Extrativa

Mineral ..... 111/3 e 121/3
Vegetal ..... 111/3 e 121/3

Extrato de carne, UF ..... 153
Farinha de trigo ..... 145
Ferro gusa, UF ..... 132
Fumo ..... 111/5 e 121/3
Gado abatido ..... 146 e UF 147
Gasolina ..... 144
Gusa ..... 132
Laminados, UF ..... 132
Laticínios, UF ..... 155
Leite condensado e pasteurizado, UF ..... 155
Madeira ..... 111/5 e 121/3
Manteiga, UF ..... 155
Material elétrico e material de comunicações ..... 111/5 e 121/3
Material de transporte ..... 111/5 e 121/3
Mecânica ..... 111/5 e 121/3
Metalúrgica ..... 111/5, 121/3 e UF 132
Minerais não metálicos ..... 111/5 e 121/3
Mobiliário ..... 111/5 e 121/3

Óleos

Amendoim ..... 139 e UF 140
Caroço de algodão ..... 139 e UF 140
Côco babaçu ..... 139 e UF 140
"Diesel", UF ..... 144
Linhaça, ..... 139 e UF 141
Mamona, ..... 139 e UF 141
Minerais ..... 144
Mocotó, UF ..... 142
Oiticica, ..... 139 e UF 141
Vegetais, UF ..... 139/41

Papel e papelão ..... 111/5, 121/3 e UF 133/5
Pasta de madeira, UF ..... 133
Pneus ..... 136
Processos entrados e julgados ..... 535
Produtos alimentares, UF ..... 145
Queijo, UF ..... 155
Querosene, UF ..... 144
Química e farmacêutica ..... 139/45
Registro industrial ..... 121/3
Estabelecimentos, pessoal ocupado e salário 121/3
Despesas e valor da produção e da transformação industrial ..... 121 e 123
Requeijão, UF ..... 155
Resultados do Recenseamento Geral de 1950

Indústrias extrativas

Indústrias extrativas de produtos minerais ..... 111/3
Indústrias extrativas de produtos vegetais ..... 111/3

Indústrias de transformação

Indústrias de transformação de minerais não metálicos ..... 111/5
Indústrias metalúrgicas ..... 111/5 e UF 120
Indústrias mecânicas ..... 111/5
Indústrias do material elétrico e do material de comunicações ..... 111/5
Indústrias da construção e montagem do material de transporte ..... 111/5
Indústrias da madeira ..... 111/5
Indústrias do mobiliário ..... 111/5
Indústria do papel e papelão ..... 111/5
Indústria da borracha ..... 111/5
Indústrias de couros e peles e produtos similares ..... 111/5
Indústrias químicas e farmacêuticas .. ..... 111/5 e UF 120
Indústrias têxteis ... 111/5, 118/9 e UF 120
Beneficiamento e preparação do algodão e de fibras para fins têxteis, tratamento de pelos, crinas e recuperação dos resíduos para fins industriais ..... 118
Fiação e tecelagem de algodão .... 118
Fiação e tecelagem de sêda natural e tecelagem de fios artificiais ... 118
Fiação e tecelagem de lã ..... 118
Fiação e tecelagem de linho, caroá e outras fibras têxteis ..... 118
Fabricação de tecidos elásticos e artigos de malha ..... 119
Acabamento de fios e tecidos ..... 119
Fabricação de artigos de passamanaria, fitas, filós, rendas e bordados 119
Fabricação de feltros e de tecidos de acabamento especial, inclusive tecidos impermeáveis ..... 119
Fabricação de artefatos de tecidos 119
Indústrias do vestuário, calçado e artefatos de tecidos ..... 111/5
Indústrias de produtos alimentares .... ..... 111/8 e UF 120
Beneficiamento e moagem de café, mate, cereais e produtos afins e fabricação de farinhas ..... 116
Preparação, em conserva, de frutas, legumes, especiarias e condimentos vegetais ..... 116
Abate de animais, preparação e fabricação de conservas de carne e de banha de porco ..... 117
Preparação e fabricação de conservas do pescado ..... 117
Pasteurização do leite e fabricação de laticínios ..... 117
Fabricação e refinação de açúcar .. 117
Fabricação de balas, chocolate, bombons e caramelos ..... 117
Fabricação de pão, doces, pastéis e outros produtos de padaria e confeitaria ..... 117

Ind. de prod. alim. (conclusão)
Fabricação de massas alimentares e de biscoitos ..... 117
Preparação e fabricação de produtos alimentares diversos ..... 118
Indústrias de bebidas ..... 111/5
Indústrias do fumo ..... 111/5
Indústrias editoriais e gráficas ..... 111/5
Indústrias diversas ..... 111/5
Construção civil ..... 111/3
Serviços industriais de utilidade pública ..... 111/3
Discriminação, segundo as classes de indústria
Capital, pessoal e fôrça motriz dos estabelecimentos, UF .... 112
Capital, pessoal e fôrça motriz dos estabelecimentos das indústrias de transformação, UF .. 114
Confronto com os dados do Censo Industrial de 1940 ..... 111
Constituição jurídica ..... 116
Operários, despesas e valor da produção dos estabelecimentos, UF ..... 113
Operários, despesa e valor da produção e da transformação industrial dos estabelecimentos das indústrias de transformação, UF ..... 115
Principais classes de indústria, UF
Metalúrgicas ..... 120
Produtos alimentares ..... 120
Químicas e farmacêuticas ..... 120
Têxteis ..... 120
Salsicharia, UF ..... 153
Sebo, UF ..... 143
Serviços industriais de utilidade pública ..... 111/3, 160/1 e UF 157/9
Têxteis ..... 111/5, 118/9 e UF 120
Toucinho, UF ..... 154
PRODUTOS FARMACÊUTICOS
Exportação no comércio exterior ..... 264
Importação no comércio exterior ..... 274
PRODUTOS QUÍMICOS, exportação no comércio exterior ..... 264
PRODUTOS QUÍMICOS, importação no comércio exterior ..... 274 e 278
PROFESSÔRES (vêde Ensino)
PROFESSÔRES, diplomas registrados no D.E.S. .. 430
PROPRIEDADE IMOBILIÁRIA ..... 212/3
PROPRIEDADE INDUSTRIAL ..... 213
PROPRIEDADE INTELECTUAL ..... 214/7
QUARTZO, exportação no comércio exterior 263 e 271
QUEIJO, produção de, UF ..... 155
QUEROSENE
Consumo, UF ..... 319/20
Importação no comércio exterior ..... 272 e 280
Produção, UF ..... 144
QUÍMICO INDUSTRIAL, diplomas registrados .... 426
RÁDIO, estações de ..... 445
RÁDIO, programação das estações de ..... 445
RADIODIFUSÃO ..... 445
RÁDIOS, aparelhos de, importação no comércio exterior ..... 274
RECEITA PÚBLICA
Da União ..... 468/85 e 526
Das autarquias ..... 516/7
Dos Estados e Distrito Federal ..... 468/74 e 528
Dos Municípios ..... 468
RECENSEAMENTO (vêde População)
RÊDE DE ESGOTOS (vêde Esgotos sanitários)
RÊDE FERROVIÁRIA ..... 169, 171 e UF 170/1
REDESCONTO ..... 253
RÊDE TELEGRÁFICA ..... 207
REFINARIAS, produção de combustíveis e lubrificantes nas, ..... 144
REFRIGERADORES, importação no comércio exterior ..... 274
REGISTRO INDUSTRIAL (vêde Produção Industrial)
RENDA NACIONAL ..... 306 e UF 307
RENDA TRIBUTÁRIA
Da União 471/3, 477/80, 484/5 e UF 473/4, 476, ..... 481/3 e 485
Dos Estados e Distrito Federal 471/2, 493/4 e 499/502
Dos Municípios 471/2, 504/5, 512/3, C 506/7 e 514/5
Resumo ..... 471/2
RENDIMENTO REAL DE ALGUNS TÍTULOS PÚBLICOS ..... 227
REPRESENTAÇÃO POLÍTICA, UF ..... 537/42
REPRESSÃO ..... 534 e UF 533
RESERVAS DE OURO ..... 221
RESPONSABILIDADE CIVIL, seguros de ..... 374
REVESTIMENTO FLORÍSTICO, UF ..... 23/4
REVISTAS ..... 443 e UF 444
RISCOS DIVERSOS, seguros contra ..... 374
RODOVIAÇÃO UF ..... 181/2
Extensão das rodovias, UF ..... 181
Veículos a motor em tráfego, UF ..... 182
ROLAMENTOS E ESFERAS PARA MANCAIS( importação no comércio exterior ..... 274 e 281
ROUBO, seguros contra ..... 374
SAL
Preço a varejo, C ..... 305
Produção ..... 69 e UF 71
SALÃO NACIONAL DE BELAS-ARTES .... 434 e C 435
SALÁRIOS ..... 308/18
Indústria
Distrito Federal e São Paulo (alguns ramos industriais) ..... 315/6
Pessoal, segundo classes de salário C .... 313
Mínimo ..... 308/10
Pessoal no Serviço Público Federal ..... 317/8
Pessoal, segurado classes de ..... 311 e UF 312
Segurados do I.A.P.I., UF ..... 311
SALITRE, importação no comércio exterior .. 274 e 281
SALSICHARIA, produção de, UF ..... 153
SASSAFRÁS, produção de óleo de ..... 139
SAÚDE PÚBLICA, serviços oficiais de ..... 352
"SCRAPERS" E "MOTO-SCRAPERS", importação no comércio exterior ..... 281
SEBO, produção, UF ..... 143
SEGUROS ..... 372/4
Acidentes de trabalho ..... 372 e 374
Prêmios ..... 374
Sinistros ..... 374
Sociedades ..... 372
Ativo e passivo ..... 373
Número ..... 372/3

Prêmios, segundo os ramos ..... 373
Ramos elementares ..... 373

Prêmios ..... 374
Sinistros ..... 374
Sociedades ..... 372

Ativo e passivo ..... 373
Número ..... 373

Sinistros, segundo os ramos ..... 374
Sociedades ..... 372

Ativo e passivo ..... 373
Número, segundo nacionalidade e ramos ... 372
Segundo a nacionalidade ..... 372
Segundo os ramos ..... 372

Vida ..... 372 e 374

Prêmios ..... 374
Sinistros ..... 374
Sociedades ..... 372

Ativo e passivo ..... 373
Número ..... 373

SENADO, constituição do, UF ..... 541
SENADORES, segundo as legendas, número de, UF 541
SERVIÇO NACIONAL DE DOENÇAS MENTAIS ... 363/4
SERVIÇO NACIONAL DE FEBRE AMARELA, UF 353/4
SERVIÇO NACIONAL DE LEPRA, UF ..... 355
SERVIÇO NACIONAL DA MALÁRIA, UF ..... 356/9
SERVIÇO NACIONAL DE PESTE ..... UF 360
SERVIÇO NACIONAL DE TUBERCULOSE, UF .... 361/2

SERVIÇO PÚBLICO FEDERAL

Pessoal ..... 463
Salários ..... 317/8

SIDERURGIA, UF ..... 132
SINDICATOS, UF ..... 384
SINISTROS E ACIDENTES OCORRIDOS, UF e C .. 343
SINISTROS, seguros contra ..... 374
SOBREVIVÊNCIA, tábuas de, para a Capital Federal e Município de São Paulo ..... 56/7
SODA CÁUSTICA, importação no comércio exterior ..... 274 e 281
SOJA, exportação no comércio exterior ..... 262 e 271
SUÉCIA, intercâmbio comercial com a .....261, 285/6
SUICÍDIOS, tentativas de, UF ..... 455/6

SUÍNOS

Abatidos para consumo ..... 146 e UF 147
Carnes de, consumo ..... 319
Carnes de, preparação ..... 148/5 e UF 152
Couros de, preparação ..... 137
Efetivos estimados, UF ..... 108

SUPERFOSFATO DE CÁLCIO, importação no comércio exterior ..... 274 e 281
SUPREMO TRIBUNAL FEDERAL (movimento) .. 535

TÁBUAS DE SOBREVIVÊNCIA ..... 56/7
TALCO, produção de ..... 69 e UF 71
TAXAS DE MORTALIDADE, C ..... 56/7
TEATROS, número de ..... 439
TECIDOS DE ALGODÃO, exportação no comércio exterior ..... 264
TELEGRAMAS, transmitidos e recebidos ..... 210/1
TEMPERATURA, DO AR, C ..... 16/22
TÊXTEIS, indústrias ..... 111/5, 118/9 e UF 120
TIMBÓ, produção de ..... 72 e UF 74

TÍTULOS

Descontados (vêde Bancos)
Mobiliários, negociados em bôlsa ..... 225/30
Cotações de alguns títulos públicos negociados na Bôlsa do Rio de Janeiro ..... 225/7
Movimento das principais bôlsas ..... 225
Movimento de alguns títulos publicos mais negociados na Bôlsa de São Paulo ..... 228/30
Movimento de alguns títulos públicos mais negociados na Bôlsa do Rio de Janeiro ..... 226
Rendimento real de alguns títulos na Bôlsa do Rio de Janeiro ..... 227
Protestados, C ..... 342
Redescontados ..... 253

TRABALHO, UF ..... 381/5
TOMATE, área cultivada ..... 88/9 e UF 106
TOMATE, produção de ..... 88/9 e UF 106
TOUCINHO, preço a varejo, C ..... 305
TOUCINHO, produção de, UF ..... 154

TRÁFEGO

Aéreo-comercial ..... 200/6
Ferroviário ..... 171
Marítimo ..... 193/7
Postal ..... 207/9
Telegráfico ..... 210/1

TRÂNSITO, seguros contra acidentes de ..... 374
TRANSMISSÕES DE IMÓVEIS, C ..... 212
TRANSPORTE, seguros de ..... 374
TRANSPORTE DE PASSAGEIROS (vêde Passageiros transportados)
TRANSFORMADORES ESTÁTICOS, importação no comércio exterior ..... 174 e 281
TRATORES, importação no comércio exterior 274 e 281

TRIGO

Área cultivada ..... 88/9 e UF 106
Em grão, importação no comércio exterior 273 e 281
Em grão, moído, UF ..... 145

Farinha

Consumo ..... 319
Cotação ..... 302
Frete ferroviário ..... 179
Importação no comércio exterior .... 273 e 277
Preço a varejo, C ..... 304
Produção, UF ..... 145

Produção ..... 88/9 e UF 106

TUBOS DE AÇO, importação no comércio exterior ..... 273 e 282

TUCUM, produção de óleo de ..... 139
TUMULTOS, seguros contra ..... 374

TUNGUE

Área cultivada ..... 88/9 e UF 107
Produção ..... 88/9 e UF 107
Produção de óleo de ..... 139

TURBINAS, importação no comércio exterior .... 282

UCUÚBA, produção de óleo de ..... 139
UMIDADE DO AR, C ..... 16/22
UNIÃO BELGO-LUXEMBURGUESA, intercâmbio comercial com a ..... 261, 285
URUGUAI, intercâmbio comercial com o .... 261,285
USINAS DE AÇÚCAR, UF ..... 156
USINAS ELÉTRICAS, UF ..... 157/9

UVA

Área cultivada ..... 88/9 e UF 107
Importação no comércio exterior ..... 273 e 282
Produção ..... 88/9 e UF 107

VAGÕES
Importação ..... 275 e 282
Em tráfego nas estradas de ferro ..... 166, 168
VALES POSTAIS ..... 207/9
VEGETAÇÃO LITORÂNEA, UF ..... 23/4
VEÍCULOS A MOTOR, em tráfego ..... UF 182
VENDAS
Comércio atacadista, UF ..... 292/3
Mercantis, UF ..... 296
VENEZUELA, intercâmbio comercial com a .. 261, 285/6
VESTUÁRIO, CALÇADOS e ARTEFATOS DE TECIDOS, indústrias do ..... 111/5
VETERINÁRIOS, diplomas registrados, UF ..... 426
VETERINÁRIOS, inscrições no S.N.F.M., UF .... 428
VIAS DE COMUNICAÇÃO ..... 207/11
VICE-GOVERNADORES, resultado das eleições para, UF ..... 540
VICE-PRESIDENTE, resultados das eleições para ..... 537 e UF 539
VIDA, custo da, C ..... 322/8
VIDA, seguros de ..... 374
VIDA MÉDIA, para o Distrito Federal e São Paulo 56/7
VIDROS, seguros de ..... 374
XILITA, produção de ..... 69 e UF 71
Exportação de ..... 263 e 271
ZINCO, importação no comércio exterior .. 272 e 282
ZIRCÔNIO, produção de ..... 69 e UF 71

# PUBLICAÇÕES DO CONSELHO NACIONAL DE ESTATÍSTICA

Encontram-se à venda na Secretaria-Geral do Conselho Nacional de Estatística (Avenida Franklin Roosevelt, 166, térreo) as seguintes publicações:

| | |
|---|---|
| ESTATÍSTICA GERAL E APLICADA — CROXTON e COWDEN ... | 500,00 |
| MÉTODOS ESTATÍSTICOS APLICADOS À ECONOMIA E AOS NEGÓCIOS — MILLS ..... | 230,00 |
| INTRODUÇÃO À TEORIA DA ESTATÍSTICA — YULE e KENDALL | 200,00 |
| ANUÁRIO ESTATÍSTICO DO BRASIL — 1953 ..... | esgotado |
| CURSO ELEMENTAR DE ESTATÍSTICA APLICADA À ADMINISTRAÇÃO — GIORGIO MORTARA ..... | 80,00 |
| EXERCÍCIOS DE ESTATÍSTICA — LAURO SODRÉ VIVEIROS DE CASTRO ..... | 80,00 |
| PONTOS DE ESTATÍSTICA — Idem ..... | 80,00 |
| ANUÁRIO ESTATÍSTICO DO BRASIL — 1952 ..... | 80,00 |
| GRÁFICOS — CONSTRUÇÃO E EMPRÊGO — ARKIN e COLTON | 80,00 |
| ESTATÍSTICA DO COMÉRCIO EXTERIOR (janeiro a junho de 1953) ..... | 70,00 |
| IDEM (janeiro a setembro de 1953) ..... | 70,00 |
| IDEM (janeiro a dezembro de 1953) ..... | 60,00 |
| IDEM (janeiro a março de 1954) ..... | 60,00 |
| A TEORIA DA INDUÇÃO ESTATÍSTICA — JORGE KINGSTON ... | 50,00 |
| DIVISÃO TERRITORIAL DO BRASIL ..... | 50,00 |
| TÁBUAS ITINERÁRIAS BRASILEIRAS — 1950 ..... | 50,00 |
| SINOPSE ESTATÍSTICA DO BRASIL ..... | 50,00 |
| SINOPSE ESTATÍSTICA DE SÃO PAULO ..... | 50,00 |
| SÉRIES ESTATÍSTICAS MENSAIS (1938/47) ..... | 40,00 |
| MONOGRAFIA HISTÓRICA DO MUNICÍPIO DE CAMPINAS .. | 50,00 |
| DATILOGRAFIA — MÁRIO LEOPOLDINO SAMPAIO ..... | 30,00 |
| NOMENCLATURA BRASILEIRA DE MERCADORIAS (2.ª edição) | 30,00 |
| ÍNDICE ALFABÉTICO DA NOMENCLATURA BRASILEIRA DE MERCADORIAS ..... | 20,00 |
| PRODUÇÃO AGRÍCOLA (Separata do "Anuário" de 1952) ..... | 20,00 |
| FINANÇAS PÚBLICAS (idem) ..... | 20,00 |
| COMÉRCIO (idem) ..... | 20,00 |
| MOEDA, BÔLSAS e BANCOS (idem) ..... | 20,00 |

Vendas pelo reembôlso postal ou mediante remessa do numerário correspondente, por cheque, vale postal ou carta com valor declarado. Os funcionários de órgãos do sistema estatístico e os professôres e alunos de cursos oficiais de estatística têm direito a um desconto de 50%.