

SÃO MATEUS DO SUL

PARANÁ



O atual Município de São Mateus do Sul originou-se de um pouso utilizado pelos bandeirantes e militares que, sob as ordens do governador paulista Botelho Mourão, se empenharam na conquista de Guarapuava (preparatória do tratado de limites entre Portugal e Espanha, em 1777). Iniciou-se a fundação de uma colônia no local onde os alemães Ihiem e Rudolpho Wolf pretenderam explorar petróleo e substâncias hidrocarburetadas dos xistos betuminosos ali abundantes. A colônia tomou o nome de Santa Maria, posteriormente mudado para Maria Augusta, depois para São Mateus.

Em princípios de 1887, Florentino José da Silva, Manuel Frutuoso, José Marques, José da Silva e muitos outros se estabeleceram com suas famílias em terras que integram o atual Município de São Mateus do Sul. Vieram espanhóis, alemães e numerosos eslavos que, com os nacionais, constituíram o primeiro lastro humano daquela sociedade sertaneja. Terras férteis propiciaram a agricultura. Grande produtor de erva-mate, São Mateus logo se tornou o maior centro de exportação dessa riqueza, o que determinou seu rápido desenvolvimento. A freguesia de São Mateus surgiu em 1900 e o Município, oito anos depois.

☆

O distrito foi criado pelo Decreto n.º 129, de 26 de novembro de 1890. A Lei estadual n.º 763, de 2 de abril de 1908, criou o Município de São Mateus, com território desmembrado do de São João do Triunfo e elevou a sede à categoria de vila. A instalação verificou-se a 21 de setembro do mesmo ano. A Lei estadual n.º 1 189, de 15 de abril de 1912, concedeu àquela vila foros de cidade.

Coleção de Monografias / Série B / N.º 76.

Texto de Aldalita Medeiros e desenho de Carlos Cesar Fernandes de Aguiar, ambos da Diretoria de Documentação e Divulgação do CNE. As informações foram fornecidas pelo Agente Municipal de Estatística de São Mateus do Sul, Ruy de Paul Stoteran, e diversos órgãos do sistema estatístico brasileiro.

Pelo Decreto-lei estadual n.º 199, de 30 de dezembro de 1943, passou a denominar-se São Mateus do Sul.

Compõe-se atualmente de 4 distritos: São Mateus do Sul (sede), Caitá, Fluviópolis e Lajeado, depois de ter sofrido desmembramento e reformulação administrativa, desde a sua criação.

A Lei estadual n.º 1 099, de 1.º de maio de 1912, criou a comarca de São Mateus. É comarca de 1.ª entrância.



Localizado na zona fisiográfica do Irati, limita-se com os municípios de Lapa, São João do Triunfo, Rebouças, União da Vitória e Três Barras (Estado de Santa Catarina).

A sede municipal está aos 750 metros de altura. Tem as seguintes coordenadas geográficas: 25º52'23" de latitude sul por 50º23'05" de longitude W.Gr. Dista 123 quilômetros, em linha reta, da Capital do Estado.



Com área de 1 284 quilômetros quadrados, o Município é banhado pelos rios Iguaçu, Negro e Potinga (navegáveis), São Miguel, Turvo, Bonito, Claro, Taquaral e outros. É digna de menção a lagoa do Rio Velho.

Entre as riquezas naturais, destaca-se o xisto betuminoso, extraído em quase todo o Município. A equipe da Petrobrás determinou uma área de 80 quilômetros quadrados capaz de fornecer 620 milhões de barris de óleo em 170 anos de vida útil. O mate nativo produz em média 500 mil arrôbas por ano. Há abundância de madeira de lei e caça.

O clima é temperado, sendo de 29,5°C a média das temperaturas máximas e de 5,7°C a das mínimas (1964); a máxima registrada é de 34,5°C e a mínima de 2°C. A precipitação pluviométrica alcançou 1 305,3 mm, em 112 dias de chuvas durante o ano de 1964.



Segundo resultados preliminares do Censo Demográfico de 1960, a população do Município era de 19 097 habitantes, quase toda concentrada na zona rural, que detém 15 249 habitantes. Registraram-se 3 806 domicílios. O distrito mais populoso é o da sede que conta 12 408 habitantes. Seguem-no: Fluviópolis, com 2 946; Lajeado, com 2 817 e Caitá, com 926.

No último decênio intercensitário a cidade cresceu 24,5%, contando 3 605 habitantes.

A densidade demográfica de São Mateus do Sul era de 15 habitantes por quilômetro quadrado.

Igreja Matriz

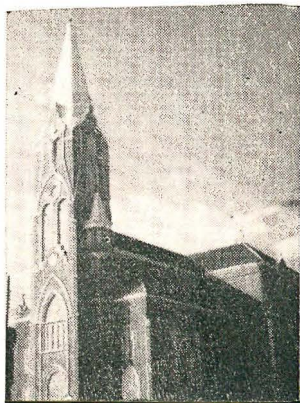

A população municipal foi estimada em 20 000 habitantes, a 30 de abril de 1964, e a da cidade, em 4 000.

☆

O Censo Agrícola de 1960 (dados preliminares) registrou 2 237 estabelecimentos, na área de 94 780 hectares, dos quais 14 662 destinados a lavouras. Havia 765 estabelecimentos com menos de 10 hectares, cada um; 1 311, de 10 a menos de 100; 155, de 100 a menos de 1 000 e 6 de 1 000 a menos de 10 000. Ocuparam-se 9 879 pessoas, sendo utilizados 13 tratores e 1 668 arados. Havia criação de bovinos em 1 258 estabelecimentos: 1 250 tinham menos de 100 cabeças, cada um, e 8, de 100 a menos de 500.

Em 1964 já se contavam 700 estabelecimentos agrícolas, 500 pecuários e 1 800 agropecuários.

☆

A economia do Município está fortemente vinculada à extração de erva-mate. Em 1962 a produção atingiu 7 500 toneladas, no valor de 127 milhões de cruzeiros, subindo no ano seguinte para 8 mil toneladas, no valor de 184 milhões de cruzeiros.

A Cooperativa de Produtores de Mate Iguaçu congrega todos os produtores locais.

☆

Foram cultivados, em 1963, 10 418 hectares com produtos agrícolas, no valor de 291,4 milhões de cruzeiros. O milho (5 400 t) representou 27,8% do valor total; o trigo (1 260 t), 25,1%; o feijão (690 t), 14,2%; o arroz (612 t), 10,5%; o fumo (195 t), 5,4%; a batata (540 t), 4,6%; o centeio (300 t), 4,1%; a mandioca (3 000 t), 4,1%; a cebola (169 t), 2,3%; o percentual restante (1,9%) distribuiu-se entre o pêssego, alho, laranja, uva, amendoim e aveia.

Um agrônomo assiste os agricultores de São Mateus do Sul.

☆

A população pecuária, em 1963 somava 61 230 cabeças, avaliadas em 427,3 milhões de cruzeiros. Para esse valor os bovinos contribuíram com 46,8% e 10 000 cabeças; os eqüinos, com 26,3% e 7 500 cabeças; os suínos, com 21,1% e 30 000 cabeças; os caprinos, com 3,5% e 10 000 cabeças; os ovinos, com 1,7% e 3 600 cabeças; e os muares, com 0,6% e 130 cabeças. A produção de leite atingiu 700 mil litros, no valor de 31,5 milhões de cruzeiros.

Havia 46 500 cabeças de aves, no valor de 19,7 milhões de cruzeiros. Produziram-se 50 mil dúzias de ovos de galinha, no valor de 5 milhões de cruzeiros. As produções de lã em bruto (1,7 t), de mel e da cêra de abelha (22,2 t) foram avaliadas em 2,5 milhões de cruzeiros. O gado se destina, quase que exclusivamente, à produção de leite.

☆

Os resultados do Censo Industrial de 1960 registraram 28 estabelecimentos, sendo 182 a média mensal dos operários ocupados, aos quais foram pagos salários de 8,4 milhões de cruzeiros. Foram utilizados 728 cv de força motriz. As despesas de consumo atingiram 17,3 milhões de cruzeiros, dos quais 15,9 milhões na aquisição de matéria-prima. A produção foi avaliada em 50,3 milhões de cruzeiros, dos quais 33,0 milhões relativos à transformação industrial.

☆

Em 1964, havia 30 estabelecimentos fabris: 18 serrarias, com 135 operários em média mensal; 6 olarias, com 35 operários; 3 de beneficiamento de mate, com 4 operários; 2 de laminados, com 21 operários, e 1 de goma-laca, com 10 operários.

☆

Foram abatidos, em 1963, 1 170 bovinos, 4 177 suínos e 402 caprinos. O produto do corte atigiu 425,6 t valendo 108,6 milhões de cruzeiros. A contribuição da carne verde de bovino foi de 58,6% e 220,7 t; da carne verde de suíno, de 22,3% e 101,0 t; do toucinho fresco, de 16,9% e 76,6 t; da carne verde de caprino, de 1,1% e 6,0 t; o restante estava representado pelos couros sêco e salgado de bovino e pele sêca de caprino.

☆

Havia, em 1964, 138 estabelecimentos de comércio varejista e 50 de prestação de serviços. O comércio externo se faz sobretudo com a Capital do Estado, para onde São Mateus do Sul exporta, dentre outros produtos, erva-mate e madeiras.

Há 4 agências bancárias: do Banco do Estado do Paraná, do Banco Indústria e Comércio de Santa Catarina, do Banco Comercial do Paraná e do Banco Mercantil e Industrial do Paraná, além de agência da Caixa Econômica Federal.

Os saldos das principais contas, registrados em 31 de dezembro de 1964, foram os seguintes (milhões de

Prefeitura Municipal



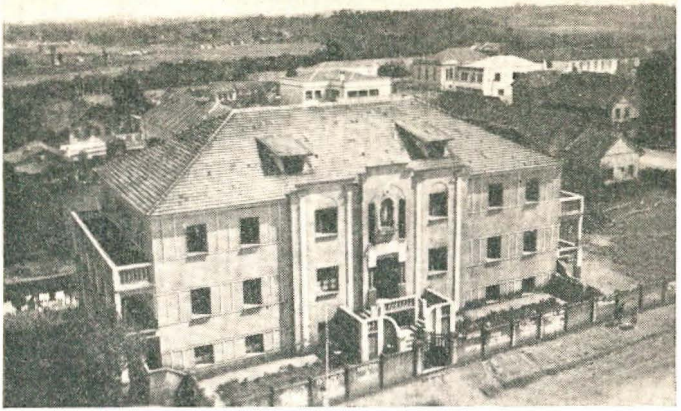

Instituto Imaculada Conceição

cruzeiros): caixa em moeda corrente, 50,4; empréstimos em contas correntes, 0,3; títulos descontados, 258,0; depósitos à vista e a curto prazo, 405,2; depósitos a prazo, 12,0.

Há um hotel e 3 restaurantes instalados em São Mateus do Sul.



São Mateus do Sul liga-se por rodovia aos municípios de Lapa (2 horas), São João do Triunfo (1 hora), União da Vitória (2 horas), Três Barras, SC (1 hora) e Rebouças (1 hora e meia).

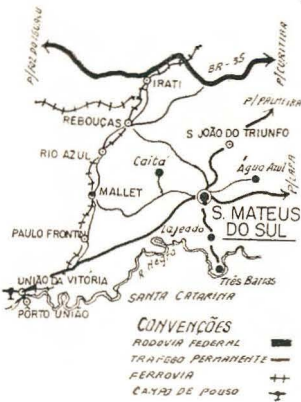

A ligação rodoviária com Curitiba se faz em 3 horas e meia, via Lapa; e com Brasília, via Curitiba, São Paulo, Matão ou Uberaba, em 3 dias e meio.

Em 1964, foram registrados na Prefeitura 136 automóveis e jipes, 155 caminhões, 3 ônibus e 71 camionetas.



A cidade, localizada na margem direita do rio Iguaçu, conta com 27 ruas, 1 travessa e 1 praça. Há 1 075 prédios (901 no quadro urbano), dos quais 790 são domiciliares.

A energia elétrica é fornecida pelo Departamento de Água e Energia, havendo 690 instalações. A usina é térmica, a voltagem de 220 e ciclagem, de 60.



São Mateus do Sul dispõe de 1 hospital geral com 46 leitos. Acha-se concluído o nôvo hospital e maternidade, cujo equipamento será fornecido pela Petrobrás. Há 1 pôsto de higiene e outro de puericultura. Exercem a profissão 3 médicos, 3 dentistas e 2 enfermeiros. Estão em funcionamento 3 farmácias.



O ensino primário geral, em 1964, era ministrado em 68 unidades escolares, a cargo de 146 professôres, estando matriculados 2 397 alunos. Havia 3 estabelecimentos de ensino médio, com 38 professôres e 408 alunos matriculados: Colégio Comercial Estadual, Escola Normal Colegial Haydée Carneiro e Ginásio Estadual Duque de Caxias.

A biblioteca Ruy Barbosa pertence ao Grupo Escolar Doutor Paulo Fortes. O Cine Guaira tem capacidade para 450 espectadores. As quatro associações recreativas e esportivas contam cêrca de 1 070 sócios. A 21 de setembro, festeja-se o padroeiro da cidade — São Mateus. Merecem também destaque as festas de Nossa Senhora dos Navegantes, da Imaculada Conceição, de São José e dos Motoristas.

Exercem a profissão no Município 3 advogados; funcionam 1 tipografia, 1 livraria e a Cooperativa Escolar Dr. Hostílio de Araújo.



O Departamento de Correios e Telégrafos mantém agência postal-telegráfica, e o IBGE, agência de estatística, órgão do Conselho Nacional de Estatística.



Em 1964 a União arrecadou 43,3 milhões de cruzeiros e o Estado, 69,0. A arrecadação municipal atingiu 25,8 milhões, superando a previsão orçamentária de 22,0 milhões. O orçamento de 1965 previa receita de 60 milhões e fixava igual despesa.



A Câmara de Vereadores de São Mateus do Sul é composta de 9 edis. Para as eleições de 1962, estavam inscritos 3 991 eleitores.

IBGE — CONSELHO NACIONAL DE ESTATÍSTICA

Presidente: Gen. Aguinaldo José Senna Campos

Secretário-Geral: Sebastião Aguiar Ayres
