

BACABAL

MARANHÃO

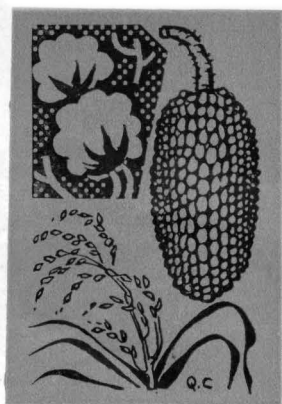

Em 1876, o coronel Lourenço da Silva fundou, no Maranhão, uma fazenda onde se cultivava algodão, arroz e mandioca, utilizando o braço escravo. Abolida a escravatura, o coronel Raimundo Alves de Abreu comprou a propriedade que passou a ser conhecida como o *Sítio dos Abreu*. A expansão agrícola teve seu grande apoio na imigração nordestina. O lugarejo teve condições de receber foros de distrito e autonomia municipal em 1920. Bacabal foi o nome com que passou a figurar, dada a grande quantidade de *bacaba* (saboroso côco selvagem) que aí existia, base da alimentação de seus primitivos habitantes.

Em 1952, perdeu parte de seu distrito-único, para a criação do Município de Vitorino Freire e, em 1961, para a constituição dos municípios de Lagoa Verde, São Mateus do Maranhão e Ôlho d'Água dos Cunhãs.



A Lei estadual n.º 932, de 17 de abril de 1920, criou o Município, com território desmembrado do de São Luís Gonzaga. A instalação ocorreu a 7 de setembro do mesmo ano. Bacabal é distrito-município.

É sede de comarca, dispondo de 2 Juízes de Direito, 3 substitutos, 1 Promotor Público, 2 Escrivães e 2 Oficiais de Justiça.



Bacabal é um dos municípios que integram a zona fisiográfica do Baixo Mearim. Limita-se com Ipixuna, Coroatá, Pio XII, Vitorino Freire, Ôlho d'Água dos Cunhãs, São Mateus do Maranhão e Lago Verde.

Coleção de Monografias | Série B | N.º 66

Texto de Aldalita Medeiros, da Diretoria de Documentação e Divulgação do CNE e desenho de Q. Campofiorito. As informações publicadas foram do Agente Municipal de Estatística de Bacabal, Fabricio Gonçalves de Moraes, e de diversos órgãos do sistema estatístico brasileiro.

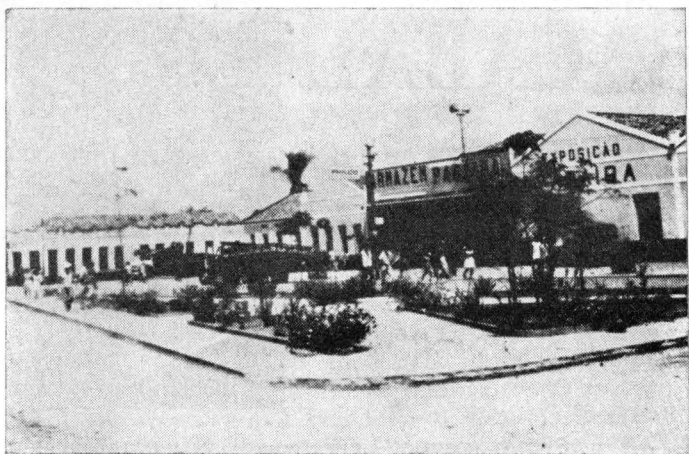

Praça Silva Melo

A sede municipal tem as seguintes coordenadas geográficas: 4° 43' 50" de latitude sul, por 44° 43' 50" de longitude W. Gr. Dista 195 quilômetros, em linha reta, da Capital do Estado.



A área municipal é estimada em 2 199 km², depois dos desmembramentos havidos. O Município tem no rio Mearim seu principal acidente geográfico, à margem do qual se formam diversas lagoas. Rio navegável, foi, até a construção das rodovias federais, a via natural de escoamento da produção. Há ainda o rio Ipixuna.

O clima é quente e úmido. A época das chuvas vai de janeiro a abril. A temperatura varia entre 34° e 30° C.

A riqueza natural do Município é o babaçu.



Os resultados preliminares do Censo Demográfico de 1960 registraram população de 108 509 habitantes, dos quais 15 531 estão nas zonas urbana e suburbana e 92 978 na rural.

No último período intercensitário a cidade cresceu 220%, passando a 15 531 habitantes.

Em virtude do desmembramento ocorrido em 1961, a população municipal ficou reduzida a 52 229 habitantes, segundo estimativa local.



A sinopse preliminar do Censo Agrícola de 1960 registra 15 018 estabelecimentos, ocupando área de 47 814 hectares, dos quais 37 036 eram destinados a lavouras. Dêses estabelecimentos, 14 776 tinham menos de 10 hectares, cada um; 162, de 10 a menos de 100; 22, de 100 a menos de 1 000; e 3, de 1 000 a menos de 10 000. No trabalho, 42 085 pessoas.

Criavam-se bovinos em 1 449 estabelecimentos, sendo que em 1 431 havia menos de 100 cabeças cada

um; em 16, de 100 a menos de 500; e, em 2, de 500 e mais.

☆

Em 1963 foram cultivados 92 791 hectares com produtos agrícolas, no valor de 2,2 bilhões de cruzeiros.

A agricultura do município é diversificada, destacando-se o arroz com produção de 34 800 t no valor de 638 milhões de cruzeiros; o algodão, 8 250 t e 385 milhões; o milho, com 16 800 t e 336 milhões; o feijão, com 5 100 t e 318 milhões; a cana-de-açúcar, com 55 000 t e 275 milhões; a mandioca, com 29 800 t e 149 milhões. Completaram a safra: o fumo, a banana, a manga, a tangerina, o limão, a laranja, o tomate, a batata-doce, a melancia, o melão, a fava, o café e a mamona.

☆

Havia, em 1963, 54 950 cabeças de gado, no valor de 760,1 milhões de cruzeiros. Destacavam-se os bovinos, com 12 mil cabeças no valor de 288 milhões, e os suínos, com 28 mil cabeças valendo 252 milhões. O restante era composto de 3 mil e 200 eqüinos, 2 500 muares, 2 750 asininos, 4 300 caprinos e 2 200 ovinos. Produziram-se 150 mil litros de leite, no valor de 15 milhões de cruzeiros.

As aves somaram 99 300 cabeças, no valor de 76,9 milhões de cruzeiros. A produção de ovos de galinha foi de 210 mil dúzias, no valor de 52,5 milhões de cruzeiros.

Há 1 cooperativa agropecuária.

☆

O resultado geral do Censo Industrial de 1960 registra 104 estabelecimentos, com a média mensal de 312 operários. Utilizaram-se 2 419 cv de força motriz. O valor da produção industrial foi de 238,4 milhões de cruzeiros. O valor da transformação industrial era de 69,8 milhões de cruzeiros. Empregaram-se 151,3 milhões de cruzeiros em matérias-primas e pagaram-se salários e vencimentos no valor de 9,7 milhões de cruzeiros.

Igreja Matriz de Santa Terezinha



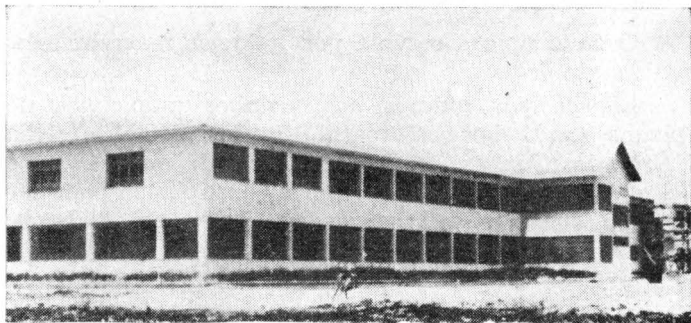

Parque Educacional N. S.^a dos Anjos

Predominava o gênero de produtos alimentares, com 39 estabelecimentos, 144 operários, em média mensal, e 189,9 milhões de cruzeiros de produção. Segue-lhe o têxtil, com 8 estabelecimentos, 42 operários e 33,8 milhões. Havia, ainda, 50 estabelecimentos de minerais não metálicos, 3 de madeira, 8 de têxtil e 4 de vestuário, calçados e artefatos de tecidos.

☆

Na indústria de Bacabal, em 1962, estavam cadastradas 42 usinas de beneficiamento de arroz e algodão, que empregavam, em média mensal, 201 operários e produziram cerca de 1 bilhão de cruzeiros. Havia, ainda, 3 torrefações de café (3,8 milhões) e fábricas de fubá de milho, bebidas, gelo e selas. Em 31 de julho de 1964, o número de estabelecimentos industriais já havia subido a 80.

☆

Em 1963 abateram-se 2 454 cabeças de bovinos, 4 706 de suínos, 606 de caprinos e 160 de ovinos.

O produto do corte alcançou 643,4 toneladas, no valor de 153,6 milhões de cruzeiros. Destacaram-se as carnes verdes de bovino, com 363,5 t e valendo 90,9 milhões de cruzeiros, e de suíno, com 129,0 t e 31,8 milhões de cruzeiros e o toucinho fresco, com 81,9 t e 22,4 milhões de cruzeiros.

☆

O comércio do Município dispõe de 314 estabelecimentos varejistas e 50 atacadistas. Há exportação de arroz, algodão e babaçu, sobretudo para as praças de São Luís, Fortaleza, Campina Grande, Recife, Rio e São Paulo.

Há 3 agências bancárias: do Banco do Brasil, do de Crédito da Amazônia e do Nacional de Minas Gerais. Os saldos das principais contas, em 31 de dezembro de 1964, foram (em milhões de cruzeiros): caixa em moeda corrente, 194,8; empréstimos em contas correntes, 830,8; títulos descontados, 1 105,8; e depósitos à vista e a curto prazo, 639,3.

O serviço de alimentação e hospedagem está a cargo de 14 hotéis, 25 pensões e 30 restaurantes.

☆

O Município é servido por rodovias federais, estaduais e municipais.

Liga-se por rodovia aos vizinhos municípios de Ipixuna, em 1 hora; Coroatá, Vitorino Freire e Ôlho d'Água dos Cunhãs, em 3 horas; Pio XII, em 4 horas e Lago Verde, em 2 horas. A ligação com Ipixuna pode ser feita, também, através do rio Mearim, em 4 horas.

Com a Capital do Estado a ligação rodoviária é feita pelas estradas federais BR-21 e BR-22, em 6 horas, ou pelo rio Mearim e baía de São Marcos, em 2 dias. O transporte em táxi aéreo para São Luís é feito em 1 hora de viagem. Liga-se a Brasília, via São Luís; daí até Brasília, de avião, mais 9 horas e 10 minutos (têrças-feiras).



Em 1964, estavam registrados na Prefeitura 26 automóveis, 207 caminhões, 7 ônibus e 142 outros veículos.

☆

A cidade possui 35 ruas (uma totalmente pavimentada e outra parcialmente); 2 avenidas (1 totalmente pavimentada) e 8 praças (1 pavimentada). Existem cerca de 4 mil prédios. A energia elétrica é fornecida

por uma usina termelétrica, da Prefeitura Municipal, com corrente de 220 volts; há 500 ligações elétricas.

★

A Casa de Saúde Santa Mônica dispõe de 10 leitos para servir à população. O Pôsto de Higiene é mantido pelo Estado. A imunização de moléstias regionais está a cargo do Serviço Nacional de Endemias Rurais. Prestam seus serviços profissionais, 4 médicos, 5 dentistas e 15 enfermeiros. Há 20 farmácias em funcionamento.

☆

O ensino primário fundamental comum, em 1964, contava com 37 unidades escolares. Matricularam-se 4 143 alunos, sob orientação de 69 professôres. O ensino médio é ministrado em 2 unidades: 1 secundária com 112 alunos matriculados, no início do ano letivo de 1964, e 8 professôres; e outra normal, com 16 alunos matriculados e 7 professôres.

☆

Há uma livraria. Exercem a profissão 9 advogados. O cinema local tem capacidade para 300 espectadores.

☆

O "Bumba-meu-boi" e o "Tambor do crioulo" são os festejos populares mais celebrados. Entre as comemorações religiosas destaca-se a festa de Santa Terezinha, padroeira da cidade, realizada a 3 de outubro.

☆

O Conselho Nacional de Estatística mantém Agência de Estatística no Município. O Departamento dos Correios e Telégrafos uma agência Postal-Telegráfica. Há, ainda, uma coletoria federal e outra estadual.

☆

Em 1963, o govêrno federal arrecadou 26,5 milhões de cruzeiros, o estadual, 343,2 e o municipal, 81,3.

O orçamento municipal para 1964 previa arrecadação de 55,2 milhões de cruzeiros e fixava igual despesa.

☆

A Câmara de Vereadores é composta de 9 edis. Para as eleições de 7 de outubro de 1962 estavam inscritos 14 005 eleitores.

IBGE — CONSELHO NACIONAL DE ESTATÍSTICA

Presidente: Gen. Aguinaldo José Senna Campos

Secretário-Geral: Sebastião Aguiar Ayres

Acabou-se de imprimir, no Serviço Gráfico do IBGE, aos onze dias do mês de janeiro de mil novecentos e sessenta e seis.