

ALTAMIRA

PARÁ

B 5



Com uma área de 279 071 km², superior à de 19 Unidades da Federação, entre as quais São Paulo, Paraná e Pernambuco, e de diversos países da Europa, como Portugal, Escócia e Hungria, Altamira se estende por tôda a Zona Fisiográfica do Xingu, da qual é o único Município. Está dividido em dois distritos: Altamira (sede) e Gradaús.

☆

A sede municipal, a 80 metros de altitude, está situada a 3° 12' de latitude Sul e 52° 13' de longitude W.Gr., distando 456 km, em linha reta, da Capital do Estado.

☆

O principal acidente geográfico é o rio Xingu, um dos mais importantes afluentes do Amazonas, navegável num percurso de 900 quilômetros. Dignos de menção, também, os rios Iriri e Fresco, as cachoeiras de Itapaiúna, Espelho e Grande e as serras Grande e Carajás.

☆

Foram os holandeses, em 1625, os primeiros civilizados que penetraram no Xingu, fundando feitoria entre os rios Peri e Acaraí. Expulsos pelos portugueses, ali se estabeleceram os jesuítas, fundando populosa aldeia com índios convertidos à fé cristã. O braço silvícola ajudou os religiosos a abrirem caminho da foz do Tucuruí ao lugar denominado Cachoeira, para suprimir o longo e perigoso percurso da "grande volta" do Xingu. Com a expulsão dos jesuítas, determinada pelo marquês

Coleção de Monografias / Série B / N.º 5

Texto de Aldalita Medeiros, da Diretoria de Documentação e Divulgação do CNE. Desenho de Q. Campofiorito.

de Pombal, a picada cerrou, e só em 1868 foi restabelecida pelos catequistas capuchinhos. O núcleo que deu origem a Altamira, à margem esquerda do importante tributário do Amazonas, foi fundado em maio de 1894.



Por efeito da Lei estadual n.º 1 234, de 6 de novembro de 1911, foram criados o distrito e o Município de Altamira, com território desmembrado do antigo Município de Souzel. Sua superfície mantém-se inalterada. O Governo Estadual pretendeu modificá-la, em 1955, mas o ato respectivo foi considerado inconstitucional pelo Supremo Tribunal Federal.



A Comarca foi criada em 1917, abrangendo o têrmo judiciário do mesmo nome. Esta a situação vigente.



Segundo dados preliminares do Recenseamento Geral de 1960, o Município abriga 12 090 habitantes: 3 118 (26%) na zona urbana e 8 972 (74%) na rural. Em confronto com os resultados do Censo de 1950, verifica-se um acréscimo de 58% na densidade demográfica, atualmente de 0,043 habitantes por quilômetro quadrado. No distrito-sede concentram-se 87% do total (10 532 habitantes). Quanto à côr, religião, nacionalidade e alfabetização, os dados disponíveis, de 1950, indicam grande predominância de pardos (80%) e católicos (94%) e que quase todos são brasileiros natos, sabendo ler e escrever apenas 28% (pessoas de 10 anos ou mais).



Altamira é um dos Municípios brasileiros que registram maior presença de silvícolas. As tribos indígenas povcam os altos rios, deslocando-se em constantes peregrinações pelos vales do Curuá, Iriri, Fresco e Xingu.



A produção extrativa vegetal é a principal atividade econômica local. O valor dos produtos extraídos em 1959 ultrapassou a cifra de 1 bilhão de cruzeiros, contribuindo o caucho com 936 e a hévea com 337 milhões de cru-

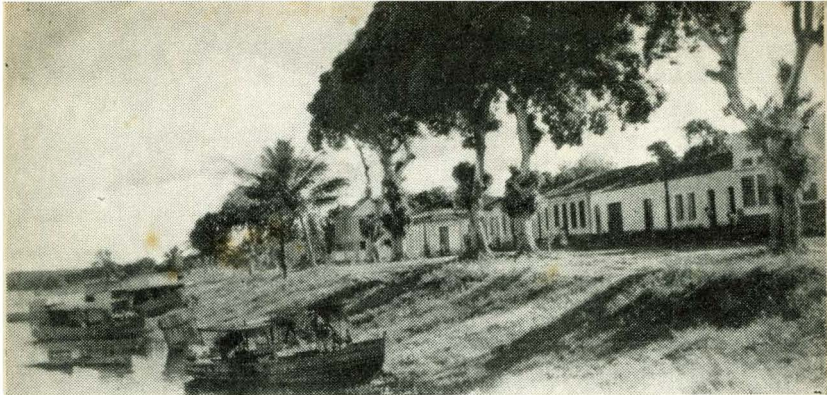

Vista parcial da cidade

zeiros para êsse resultado. No mesmo ano, a extração de castanha-do-pará alcançou os totais de 787 toneladas e 2 178 milhares de cruzeiros. 5 pequenos estabelecimentos industriais, com 12 empregados ao todo, funcionavam em 1958, obtendo uma produção avaliada em 4 milhões de cruzeiros, em números redondos. Em 1960 foram contados 7 estabelecimentos.

☆

A produção agrícola totalizou, em 1959, 11 milhões de cruzeiros, cabendo cêrca de 59% à mandioca, 12% ao arroz e a mesma percentagem ao milho.

☆

A população pecuária, no mesmo ano, era constituída por 9 mil cabeças, no valor de 18 milhões de cruzeiros, além de 23 mil aves, avaliadas em 2 milhões.

☆

Foram abatidas 1 556 cabeças de gado, em 1958, e produzidas 70 toneladas de carnes e outros produtos de origem animal, no valor de 2,2 milhões de cruzeiros. As maiores parcelas couberam à carne verde de bovino (1,4 milhão), carne verde de suíno (407 milhares) e toucinho fresco (361 milhares).

☆

Em 1.º de janeiro de 1961 funcionavam em Altamira 3 cooperativas: 1 escolar, 1 agrícola e 1 industrial e pecuária.

☆

Uma agência do Banco de Crédito da Amazônia opera no Município. Foram destinados à lavoura, em 1960, cerca de 59 milhões de cruzeiros através de empréstimos em conta corrente e 2 milhões em títulos descontados. As aplicações bancárias à lavoura, no mesmo ano, totalizaram 57 milhões de cruzeiros.

☆

A Municipalidade arrecadou, em 1960, cerca de 6 milhões de cruzeiros e a União, 1 milhão. A despesa orçamentária havia sido fixada em 4,2 milhões, no mesmo ano.

☆

No aeroporto local verificaram-se 254 pousos, com 1983 passageiros transportados e 978 desembarcados, em 1959. Entre bagagem e carga, o movimento alcançou cerca de 74 toneladas, cabendo 62% à importação.

☆

A navegação pelo rio Xingu estabelece ligação fluvial de Altamira com outros Municípios. Do ponto de atracação, no povoado de Vitória, alcança-se Marabá, Itaituba, Prainha. Os navios do Serviço de

POSIÇÃO DO MUNICÍPIO EM RELAÇÃO AO ESTADO

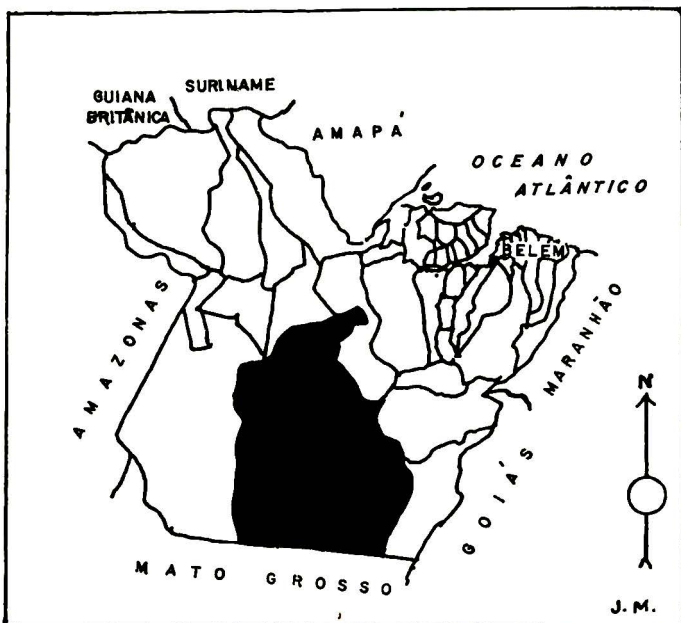

Navegação da Amazônia e Administração do Pôrto do Pará (SNAPP) ligam o Município à Capital paraense.



Em 1959, o Município dispunha de 15 unidades escolares de ensino primário, com 28 professores e 1 184 alunos matriculados. O ensino médio era ministrado pela Escola Normal Regional, a 11 rapazes e 29 moças.



Os festejos populares são de natureza religiosa. Merecem destaque a festa de São Sebastião, padroeiro da cidade, e a de Nossa Senhora de Nazaré.



Entre as edificações mais importantes, figuram a Matriz do Sagrado Coração de Jesus, o Instituto Maria de Matias e a residência paroquial.



O Município é sede da Prelazia do Xingu, a cargo da ordem religiosa do Preciosíssimo Sangue.



O Departamento dos Correios e Telégrafos possui uma agência postal-telegráfica na cidade e uma apenas postal no povoado de Vitória. O Conselho Nacional de Estatística mantém Agência na sede municipal.



As pessoas nascidas em Altamira são chamadas altamirenses ou xinguenses.

Presidente: José J. de Sá Freire Alvim

Secretário-Geral: Lauro Sodré Viveiros de Castro

*Acabou-se de imprimir no Serviço Gráfico do IBGE,
aos vinte e sete dias do mês de fevereiro de mil novecentos e
sessenta e dois.*