

JARDIM DO SERIDO

GRANDE DO NORTE



As primeiras penetrações no território do atual Município de Jardim do Seridó ocorreram no último quartel do século XVII, pela expedição comandada por Domingos Jorge Velho, destinada a dominar os índios cariris, primitivos habitantes da região. As correntes de povoamento só afluíram depois de 1770, quando Antônio Azevedo Maia ali se estabeleceu numa fazenda que denominou Conceição, adquirida ao sargento-mor Alexandre Nunes Matos. Esta fazenda, à margem esquerda do rio Seridó, deu origem à povoação de Conceição do Azevedo, atual sede do Município.



A povoação de N. S.^a da Conceição do Azevedo foi desmembrada da freguesia de N. S.^a da Guia da Vila de Acari e elevada a paróquia pela Lei n.º 337, de 4 de setembro de 1856, que lhe deu o nome de Conceição do Azevedo. O Município foi criado pela Lei n.º 407, de 1.º de setembro de 1858, e a sede elevada a vila, com o nome de Jardim. A sua instalação foi a 4 de julho do ano seguinte. É cidade desde 27 de agosto de 1874, pela lei n.º 703. O Município é composto de 3 distritos: sede, Santana e São José do Seridó. É Comarca pela terceira vez (lei n.º 453, de 27 de novembro de 1919).



Área de 797 km². Altitude de 220 metros acima do nível do mar (sede municipal). Situado na zona fisiográfica denominada Sertão do Seridó, faz limites com os municípios de Ouro Branco, Caicó, Cruzeta,

Coleção de Monografias | Série B | N.º 31

Texto de Fernando Pereira Cardim, da Diretoria de Documentação e Divulgação do CNE. Desenho de Q. Campofiorito.

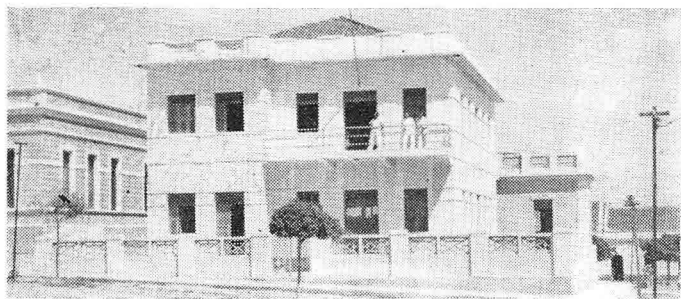

Prefeitura Municipal

Acari, Carnaúba dos Dantas, Parelhas e com o Estado da Paraíba. Temperaturas médias: máximas de 30°C e mínimas de 28; a precipitação pluviométrica, em 1961, foi de 696,4 mm; de janeiro a abril é maior a ocorrência de chuvas.



Segundo os dados preliminares do Recenseamento de 1960, a população é de 11 901 habitantes. O aumento da população, em relação ao censo anterior, foi de 1,6%. Na zona rural estão 72% dos habitantes. A densidade demográfica é de 15 pessoas por quilômetro quadrado. A população da cidade, no intervalo dos dois censos, cresceu de 113%, passando de 1 285 para 2 734, e a da vila de São José do Seridó foi de 21%. Na nova vila de Santana encontram-se 412 habitantes. Foram, também, contados 2 154 domicílios, assim distribuídos: 1 361, no distrito-sede, 418, no de São José do Seridó e 375 no de Santana.



Os principais acidentes físicos são os rios Seridó, São José, Cobra, Acauã e diversos riachos; as serras Santana, Brejinho, Raposa, etc.; e as lagoas Bananeiro, do Coité, etc. Há dois açudes públicos — Zangarelhas (8 milhões de metros cúbicos) e Dix-Sept Rosado (1 milhão) — e 75 particulares.



A atividade local mais rendosa é a industrial, avaliando-se a produção de 1961 em 161,9 milhões de cruzeiros. Havia 8 estabelecimentos ocupando em média mensal 42 operários. O beneficiamento do algodão e a extração do óleo de seu caroço são as principais atividades. Do gado abatido — 1 262 bovinos, 360 suínos, 969 ovinos e 481 caprinos — resultaram, em 1960, 239,8 toneladas de produtos de matadouro, no valor de 25,6 milhões.

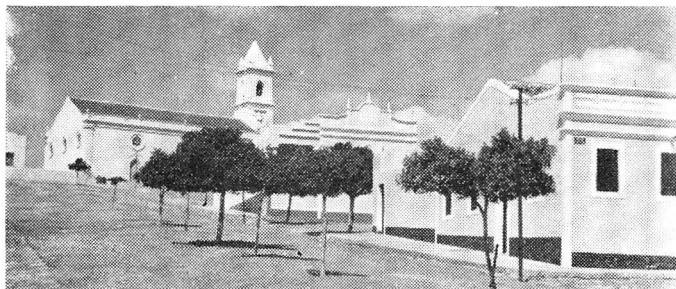

Rua Frei Miguelinho

A produção agrícola, em 1961, alcançou 43,9 milhões de cruzeiros. O principal produto é o algodão de fibra longa (Mocó), que contribuiu com 44,9 milhões de cruzeiros para o valor e produziu 842,4 toneladas. Outros produtos: feijão, milho, arroz, baata-doce, cana-de-açúcar, mandioca, jerimum, melancia, melão, tomate, banana, côco-da-baía e manga.



Em 1961 a população pecuária e o plantel avícola foram estimados em 135,8 milhões de cruzeiros. Quanto ao número: 14 mil cabeças de ovino, 6 971 de bovinos, 2 000 asininos, 1 513 caprinos, 1 200 suínos e 510 eqüinos e muares; 17 750 galináceos. Foram produzidas 17 500 dúzias de ovos de galinha, 462,4 milhares de litros de leite, 3 200 quilos de manteiga, 7 200 de queijo e 1 500 de creme. Existem 842 estabelecimentos agropecuários.



O Município era o 3.º produtor, em 1959, de xilita e volframita (tungstênio) do Estado: 19 toneladas, no valor de 1 929 milhares. A extração de berilo (5 toneladas) rendeu 150 milhares de cruzeiros.



O ensino primário geral em 1961 era ministrado em 44 unidades escolares, 14 estaduais e 30 subvencionadas pelo Município; havia 56 professôres e o número de alunos matriculados no início do ano era de 1 577. São 9 os Grupos Escolares (6 rurais) e 40 as Escolas Rurais, além da Escola Rural Jardim-Seridoense e da Escola Normal Regional, estadual, que contava com 10 professôres e 46 alunos (3 rapazes e 43 moças). A população escolar era de 1 623 alunos. Existem 2 bibliotecas, a municipal "Rui Barbosa", com mais de mil volumes, e a "Felinto Elizio", da Associação Educadora Jardim-Seridoense. Há um serviço de alto-falantes denominado "Amplificadora Jardinense" e o "Cine Paramount", com capacidade para 250 pessoas.

O Município faz parte do sistema rodoviário central do Estado. A rodovia RN-39 vai de Jardim de Piranhas, passa por Caicó e corta todo o Município, vindo terminar em Acari, onde faz a ligação destes territórios com a BR-12 (Natal — Salvador). A sede municipal dista 30 minutos de Acari, 45 minutos de Caicó, 5 horas de Natal, 4 horas de Campina Grande (PB), 2 horas e 20 minutos de Jardim de Piranhas, 25 minutos de Parelhas, 30 minutos de Ouro Branco e 35 minutos de Carnaúba do Dantas. Há 6 automóveis e jipes, 9 caminhões e 4 outros veículos registrados na coletoria estadual. Há um aeroporto com pista de 1 200 x 150, distante da cidade 7 km.



A cidade de Jardim do Seridó está edificada na confluência dos rios Seridó e Cobra. Na parte alta estão as suas históricas igrejas, que de longe se avista. Contam-se 20 ruas, 3 travessas, 1 avenida, 1 largo e 1 praça. 38% dos logradouros são pavimentados. Dos 1 361 prédios, 750 contam com iluminação elétrica, fornecida pela usina térmica municipal (220 kw de potência). As duas vilas também possuem êste melhoramento. Há 1 hotel e 2 restaurantes. Recentemente foram concluídas as seguintes obras públicas: Abrigo Dispensário Manoel Brito (2 milhões de cruzeiros), Liga dos Tuberculosos (1 milhão e 500 mil) e prédio da Escola Rural (350 mil).



A organização hospitalar local conta com uma maternidade, particular, servida por 1 médico e 2 enfermeiros e com 11 leitos. Há um Pôsto de Saúde Municipal e 2 farmácias. Servem à população 2 médicos e 1 dentista.



Maternidade

O exercício financeiro de 1961 deixou saldo de 1 491 milhares de cruzeiros, sendo a receita de 3 734 milhares e a renda tributária de 1 768. A arrecadação federal e estadual em 1961 alcançou 2 332 e 15 156 milhares de cruzeiros, respectivamente.



A imagem da padroeira local, N. S.^a da Conceição, em tamanho natural, no altar-mor da Matriz, é considerada como a mais bela e perfeita de todo o Nordeste. Foi esculpida em Roma e trazida no ano de 1912. Foi festa começa no dia 5 e vai até 8 de dezembro, e a de N. S.^a do Rosário, conhecida por festa dos negros (é a padroeira dos escravos), realiza-se nos dias 31 de dezembro e 1.^o de janeiro, com sapateados, toques de caixas e pífaros pelas ruas e a coroação do rei e da rainha, terminando com procissão.



O Conselho Nacional de Estatística mantém Agência de Estatística no Município. O Departamento dos Correios e Telégrafos possui agências postal-telegráfica na sede e postais nas vilas. Existem uma coletoria federal e outra estadual.



A praça de Jardim do Seridó conta com 7 estabelecimentos atacadistas e 66 varejistas. A Cooperativa Agropecuária de Jardim do Seridó Ltda. presta auxílio à economia local. Possuem correspondentes ali os Bancos: do Brasil, do Rio Grande do Norte, e Comércio e Indústria Norte-Rio-grandense. As principais transações são feitas com as praças de Natal, Campina Grande (PB) e Recife (PE), compreendendo algodão, óleo de caroço de algodão, couros e peles, queijo e creme, carne seca, aves, ovos e minérios.

Presidente: José J. de Sá Freire Alvim
Secretário-Geral: Lauro Sodré Viveiros de Castro

*Acabou-se de imprimir no Serviço Gráfico do IBGE,
aos vinte e seis dias do mês de dezembro de mil nove-
centos e sessenta e dois.*