

TRÊS LAGOAS

MATO GROSSO



Primitivamente habitadas pelos Caiapós, as terras onde se localiza Três Lagoas foram devassadas, ao que se presume, por aventureiros paulistas, preadores de índios, que cruzaram os rios Paraná e Pardo por volta de 1632. A implantação de núcleos organizados teve lugar muito mais tarde, por colonos vindos de São Paulo e Minas Gerais. Os primeiros povoadores foram Joaquim Francisco Lopes (irmão do “Guia Lopes”), que se instalou com a família em 1829, Antônio Gonçalves Barbosa, que estabeleceu fazendas em 1830, e José Garcia Leal, com sua grei, o que emprestou maior contribuição ao desenvolvimento.



A cidade foi fundada por Antônio Trajano dos Santos, no alvorecer do século XX. Com a doação feita, a Santo Antônio, do patrimônio de vinte alqueires, o arraial estabilizou-se em tórno da capelinha. O desenvolvimento foi estimulado graças à chegada dos trilhos da Estrada de Ferro Noroeste do Brasil.



O distrito foi criado a 12 de junho de 1914 (Lei estadual n.º 656); o Município, instalado a 8 de agosto de 1915 (Lei n.º 706, de 15 de junho de 1915), desmembrado do de Santana do Paranaíba. Três Lagoas é cidade desde 19 de outubro de 1920 (Resolução n.º 820). Até 1933 o Município possuía um só distrito. Sofreu alterações em 1936 (passou a ter oito), em 1938 (seis) e em 1953 (quatro). Sua constituição atual inclui: Três Lagoas (sede), Garcias, Véstia e Xavantina. A Comarca — de 2.ª entrância — foi criada pela Lei n.º 752, de 15 de junho de 1918.

Coleção de Monografias Série | B | N.º 22

Texto de Fernando Pereira Cardim, da Diretoria de Documentação e Divulgação do CNE. Desenho de Q. Campofiorito.

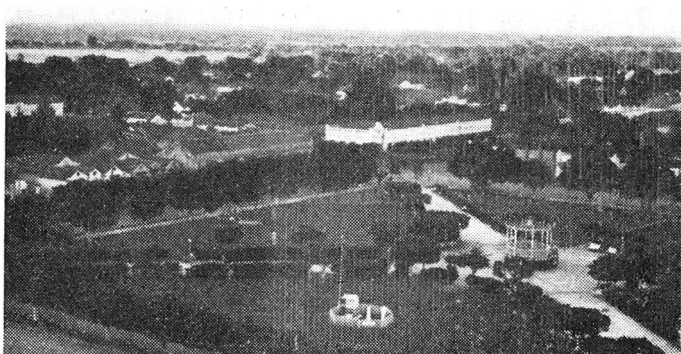

Vista parcial da cidade.

A área municipal é de 24 806 km² (1960). Situado na zona fisiográfica do Rio Pardo, faz limites com o Estado de São Paulo e os municípios de Bataguáçu, Ribas do Rio Pardo, Água Clara, Paranaíba e Aparecida do Taboado. Clima quente e sêco. Setembro a março, época das chuvas; precipitação: 1 419 mm; temperaturas: média 31,4; máxima, 35,8; e mínima, 14,1°C. Principais acidentes físicos: rios Paraná, Sucuriú, Verde, etc.; Salto de Urubupungá, no rio Paraná, Morro da Serrinha e ilhas Comprida e Grande.

☆

Os dados preliminares do Recenseamento de 1960 assinalaram 32 023 pessoas, correspondendo a um acréscimo de 70% sobre a população de 1950, apesar de ter o Município perdido, em 1953, grandes áreas. Na zona rural estão 51% dos habitantes. No distrito-sede, 76% moram no quadro urbano. A população da cidade cresceu de 7 650 para 14 520 (90%); a vila de Véstia, de 167 para 602 (260%); a de Garcias, de 123 para 182 (48%); e a de Xavantina, de 191 para 272 (42%). Densidade demográfica: 13 habitantes para 10 quilômetros quadrados. Foram contados 6 265 domicílios: 3 771, no distrito de Três Lagoas; 1 387, no de Xavantina; 663 no de Véstia e 444 no de Garcias.

☆

A pecuária é a principal fonte de renda. Em 1960 os rebanhos valiam 2,2 bilhões de cruzeiros: bovinos 80% e suínos 16% dêsse valor. Contavam-se 528 798 cabeças, das quais 358 111 de bovinos e 141 097 de suínos. Produção de leite: 4 512 mil litros (67,7 milhões de cruzeiros). O plantel avícola — 454 334 galináceos e 3 240 palmípedes — valia 71,2 milhões. Foram produzidas 1 milhão e 568 mil dúzias de ovos de galinha (78,4 milhões de cruzeiros). Opera no Município um pôsto agropecuário. Contam-se 515 estabelecimentos pecuários e 830 agropecuários. A criação de

gado bovino é preferentemente representada pelas raças Nelore, Gir, Guzerat e Indo-Brasil.



A atividade agrícola, em 1959, estendeu-se por uma área de 10 641 hectares e sua produção atingiu 151,6 milhões de cruzeiros. O principal produto é o arroz: 140 milhões de cruzeiros e 16 800 toneladas. Outros produtos: milho (3% do valor), feijão, 1,4%, além de algodão herbáceo, mandioca mansa, banana, café, etc. Existem 286 estabelecimentos agrícolas.



As indústrias produziram, em 1958, 82,5 milhões de cruzeiros: 46,9 as de 5 ou mais pessoas e 35,6 as de menos de 5; havia 44 estabelecimentos (26 de menor efetivo) e 297 operários, em média, no mês de maior movimento (245 nos estabelecimentos maiores). Entre as atividades industriais contam-se a de beneficiamento do arroz, a gráfica, a de bebidas, olarias e cerâmicas, de madeiras e couros.



Em 1960 foram abatidos 3 723 bovinos e 1 353 suínos. Os produtos de matadouro atingiram pouco mais de 69,5 milhões de cruzeiros, predominando a carne verde de bovino (58,6 milhões e 700 toneladas) e o toucinho fresco (6,2 milhões e 61 toneladas).



O Município é servido pela Estrada de Ferro Noroeste do Brasil (da Rêde Ferroviária Federal S.A.), que corta o seu território e se estende desde Bauru a Corumbá. Há 7 estações e 3 postos telegráficos. O percurso até Água Clara é de 5 horas e 8 minutos, Ribas do Rio Pardo, 8 horas e 14 minutos, Campo Grande, 11 horas e 22 minutos, Bauru, SP, 12 horas e 18 minutos, e São Paulo, SP, 32 horas e 18 minutos.



O sistema rodoviário é formado por estradas estaduais (MT-28 e MT-32) e municipais. Leva-se, em média, 4 horas até Aparecida do Taboado, 6 horas até Paranaíba, 4 horas até Inocência, 6 horas até Água Clara, 4 horas até Bataguáçu, 3 horas até Presidente Epitácio, SP, 2 horas até Panorama, SP, ou até Paulicéia (SP), 10 horas e 20 minutos até Campo Grande, 25 horas e 20 minutos até Cuiabá, 21 horas até São Paulo, e 3 dias até Brasília, DF (Via Matão, SP).



Três Lagoas possui aeroporto com pista de 1 000 x 100 metros, com iluminação para tráfego noturno, radiofarol, pòsto meteorológico, estação radiotelegráfica e abrigo para passageiros. Dispõe ainda de campos de pouso na zona rural. A Cruzeiro do Sul e a Panair, em 1959, fizeram 479 pousos; desembarcaram

1 956 passageiros e embarcaram 1 495; o movimento de carga (embarcada e desembarcada) e de bagagem totalizou, respectivamente, 20,7 e 32,3 toneladas; de encomendas postais, 1 352 quilos. Gasta-se 40 minutos de vôo até Aparecida do Taboado e até Inocência; 45



até Paranaíba e até Bataguçu; 42 minutos até Água Clara; 1 hora e 15 minutos até Ribas do Rio Pardo; 4 horas e 35 minutos até Cuiabá, e 10 horas até São Paulo (via Campo Grande). O rio Paraná também serve como via de transporte (Serviço Nacional da Bacia do Prata): com 12 horas chega-se a Pôrto XV.

☆

O ensino primário geral conta com 27 unidades escolares, 147 professores e 4 481 alunos matriculados no início do ano letivo de 1961. Unidades de ensino médio: 2 de comercial (36 professores, 132 alunos matriculados em 1961, e 9 conclusões de cursos em 1960); 1 de normal (9 professores e 37 alunas) e 2 de ginásial (35 professores, 430 alunos e 48 conclusões de cursos em 1960). A Escola Técnica de Comércio de Trés Lagoas e o Ginásio Bom Jesus são mantidos por particulares; o Ginásio Estadual 2 de Julho e a Escola Normal Dom Aquino Corrêa, pelo Governo estadual. O ensino profissional está representado por 5 unidades, com 14 professores e 249 alunos matriculados no início do ano letivo de 1961.

☆

Gado vacum, suínos, café em côco, galináceos e peixes são os produtos exportados, tendo como principais centros compradores as praças de Andradina, Araçatuba e São Paulo. Existem 6 estabelecimentos de comércio atacadista e 200 do varejista. Trés Lagoas conta com 2 agências bancárias (Banco do Brasil e o da Lavoura de Minas Gerais) e 1 sucursal. Foram registrados, em 31 de dezembro de 1960, os seguintes saldos, em milhões de cruzeiros: caixa, em moeda corrente, 7; empréstimos em contas correntes, 166 (à pecuária, 108; à lavoura, 44; ao comércio, 8; governo, 6); títulos descontados, 54 (pecuária, 22; comércio, 18; la-



Igreja de Santo Antônio. No primeiro plano, a fonte luminosa.

voura, 6, indústria, 5, e particulares, 3); depósitos à vista e a curto prazo, 131; e depósitos a prazo, 3.

☆

Principais espécies de peçado: corimbata, jaú, piracanjubas, dourados, pacu, pintado e barbado. Os pescadores possuem cooperativa de produção.

☆

A Biblioteca Municipal possui mais de mil volumes catalogados. O cinema, 975 poltronas. Há 3 semanários: "Gazeta do Comércio", "Jornal do Povo" e "Tribuna". A Rádio Difusora Três Lagoas, prefixo ZYX-21, opera em ondas médias e na frequência de 1 250 KC. Entidades esportivas: Comercial Esporte Clube, Três Lagoas Clube, Liga Trêslagoense de Desportos e Associação dos Empregados da Noroeste. Tipografias, 3; livrarias, 2.

☆

Dos 4 062 prédios urbanos, 1 418 estão abastecidos pelo serviço de águas e 2 515 dotados de iluminação elétrica. Há 389 aparelhos telefônicos em uso. Meios de hospedagem: 14 hotéis e 4 pensões. Existem 5 restaurantes.

☆

Profissionais em atividade: 11 advogados, 3 engenheiros, 3 agrônomos e 2 veterinários.

☆

Veículos em tráfego, registrados na Prefeitura, até 31-XII-1961: automóveis e jipes, 164; caminhões, 210; outros veículos, 114.

A Sociedade Beneficente Nossa Senhora Auxiliadora mantém um hospital geral, com 97 leitos, 7 médicos e 4 enfermeiros. Um pôsto de Higiene do Estado, um de assistência médica da Noroeste do Brasil e um ambulatório do Departamento Nacional de Produção Animal prestam também assistência à população. Há, ainda, 11 médicos, 3 enfermeiros e 11 dentistas exercendo suas atividades e contam-se 12 farmácias.



Foram iniciados, em 1960, os trabalhos de construção da 1.^a barragem para o aproveitamento do Salto de Urubupungá, na produção de energia. No Pôrto de Jupiaá, a 9 quilômetros da cidade, está sendo construída a usina que será uma das maiores da América do Sul. A Empresa Elétrica de Itapura, paulista, abastece a cidade.



A arrecadação municipal, em 1961, alcançou 18,8 milhões de cruzeiros, a estadual, 49,9 e a federal, 13,2. O orçamento para 1962 previa receita de 18,3 milhões de cruzeiros. Foram recentemente concluídas as obras da estrada de rodagem de Brasilândia a Xavantina (2,4 milhões de cruzeiros) e da primeira até Pôrto Uerê (1,8), das Escolas Rurais Mistas (400 mil cruzeiros), do Pôsto de Puericultura (1 milhão).



Entre os festejos locais, destacam-se o do Senhor Bom Jesus da Lapa, de 31 de julho a 8 de agosto, e o do padroeiro da cidade, Santo Antônio, a 13 de junho.



A topografia local deu nome ao Município, pois ali se localizam três lagoas, situadas no perímetro suburbano da cidade.



A Câmara Municipal é constituída por 7 vereadores. Estão localizados na sede municipal uma agência postal radiotelegráfica do DCT e o centro telegráfico da Noroeste. No distrito de Garcias está uma agência postal do DCT. O sistema estatístico brasileiro mantém a Agência Municipal de Estatística local.

IBGE — CONSELHO NACIONAL DE ESTATÍSTICA

Presidente: José J. de Sá Freire Alvim

Secretário-Geral: Lauro Sodré Viveiros de Castro

Acabou-se de imprimir no Serviço Gráfico do IBGE, aos treze dias do mês de novembro de mil novecentos e sessenta e dois.