

# ALTOS

B159



## Piauí

A atual cidade de Altos está situada no lugar antes denominado São José dos Altos de João de Paiva, que em época remota pertencera a João de Paiva Oliveira e sua irmã Raimunda Maria de Jesus. Em 1816, por ato do Príncipe Regente, era concedida a Domingos de Paiva Dias a sesmaria "da Batalha", em terras de Santo Antônio de Campo Maior, na Capitania de São José do Piauí. As terras de João de Paiva e sua irmã, em sua maior parte, passaram mais tarde ao patrimônio municipal.

O reverendo Cônego Honório José Saraiva naquela época vigário de Nossa Senhora do Amparo, em Teresina, freqüentador assíduo de Altos, pois fazia parte de sua freguesia, muito contribuiu ao lado de João de Paiva Oliveira, para a prosperidade do povoado, havendo iniciado, em 1885, a construção do cemitério.

Em 1891, criou-se a primeira escola pública e, no ano seguinte, a Coletoria Estadual. Ainda em 1892, foi perfurado um poço para abastecimento d'água ao povoado, construiu-se um açude e a primeira casa coberta de telhas.

A 13 de junho de 1901, assentou-se a primeira pedra da Igreja de São José. Daí por diante, acentuou-se o desenvolvimento da região, até que, no Governo João Luís Ferreira, o Município foi criado com a elevação do povoado à categoria de vila, a 18 de julho de 1922.

A partir de 1930, acentuou-se o progresso de Altos, com a construção do mercado, implantação de um campo experimental de plantas têxteis, criação de escolas,

construção de estradas, abertura de poços e outros melhoramentos, que favoreceram o aumento da população.



A Lei estadual n.º 1.041, de 18 de julho de 1922, criou o distrito e o Município, com a denominação de Altos e território desmembrado dos de Teresina, Campo Maior e Alto Longá. Deu-se sua instalação a 12 de outubro do mesmo ano.

Segundo a Divisão Administrativa de 1933, o Município compunha-se de 3 distritos: Altos (sede), Alto Longá e São Benedito. A partir de 1936, porém, possui apenas o distrito-sede.

É sede de Comarca, desmembrada da de Teresina, conforme Decreto estadual n.º 247, de 1.º de março de 1940.



A cidade dista, de Teresina, em linha reta, 42 km, rumo ENE, tendo como coordenadas geográficas 5º 02' 17" S e 42º 27' 33" W. Gr.

Município tem 1.970 km<sup>2</sup> e limita-se com os de Teresina, José de Freitas, Campo Maior, Alto Longá e Beneditinos. Como principais acidentes físicos os rios Surubim, Gameleira, Longá e Camarugipe, os riachos Rappôsa, Nova Olinda, Cipó, Palmeira e dos Tucuns, as serras do Corrente, Santa Maria, São Jerônimo, Mangabas, Taboca, Buriti Bravo, Veados e Mundo Novo.

O clima é ameno e pouco variável. A temperatura oscila entre 32 e 20 graus centígrados, segundo fontes locais.

O período das chuvas inicia em dezembro e dura, aproximadamente até maio.

Entre as riquezas naturais figuram a cêra de carnaúba, o tucum, o babaçu e a argila.



Por ocasião do Censo de 1960, a população não passava de 22.053 pessoas: 11.014 homens e 11.039 mulheres. Dêsses habitantes, viviam em áreas rurais, 17.056, ou 77,3%.

O Laboratório de Estatística do IBE, em sua estimativa oficial, atribuiu a Altos, em 1.º de julho de 1968, 24.265 habitantes, resultando uma densidade demográfica de 12 habitantes por quilômetro quadrado.



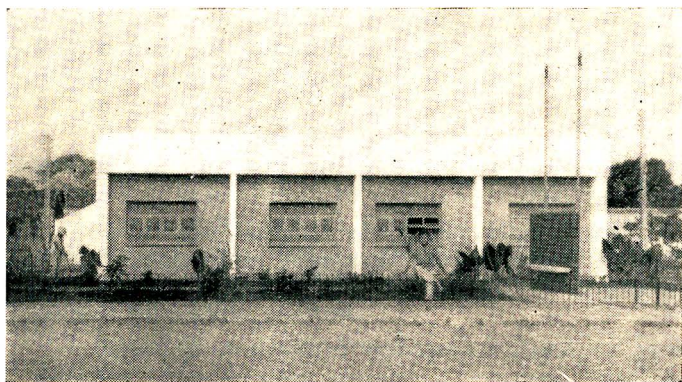

Grupo Escolar

Em 1960 foram recenseados 2.283 estabelecimentos agrícolas dos quais 1.715 se dedicavam a agricultura e agropecuária, 222 à pecuária, 344 à extração vegetal, 1 era de internada e campos de engorda e 1 destinado a atividades de experimentação.

A produção agrícola, em 1967, foi calculada em NCr\$ 1,5 milhão, destacando-se o arroz, com 23,4% desse valor. A área coberta pelas culturas elevou-se a 2.390 ha, e o volume da safra correspondeu a 2.151 t; a mandioca, plantada numa área de 1.425 ha, produziu 13.060 t e cobriu 22,4% do valor; a manga, com 190 ha, 27.550 mil frutos e 15,0%; a laranja, com 63 ha, 11.875 mil frutos e 9,7%; o milho, com 1.600 ha, 1.200 t e 7,6%. Os 21,9% restantes do valor referiam-se a produção de frutas diversas, feijão, limão, algodão, cana-de-açúcar, mamona, fava e batata-doce.

Em janeiro de 1968 existiam 1.029 imóveis rurais cadastrados pelo IBRA.



A população pecuária, em 1967, subia a 127.000 cabeças, avaliadas em NCr\$ 5,1 milhões. Superava a casa das 27.000 cabeças o gado bovino (56,8% do valor total); seguido pelos suínos com 13.550 cabeças (10,5%), 46.000 caprinos (9,0%), 3.380 muares . . . . (8,0%), 6.200 eqüinos (7,3%), 11.000 asininos (4,3%), e 19.200 ovinos (4,1%). Estimava-se em 146.000 o número de galináceos (2.800 perus) e em 350 o de palmípedes, num valor de NCr\$ 403,0 milhares.

A produção de leite foi de 580.000 litros, no valor de 243,6 milhares. A de ovos, 423.000 dúzias e . . . . . NCr\$ 304,6 milhares. A produção de mel e cêra de abelha é reduzida e pouco pesa na economia local.





Altos já possuía, em 1965, 12 estabelecimentos industriais, que ocupavam 26 operários, obtendo produção avaliada em NCr\$ 65,0 milhares. O gênero de produtos alimentares comparecia com 72,3% desse valor, 6 estabelecimentos e 13 operários, seguido pelo de minerais não metálicos com 18,5% do valor, 3 estabelecimentos e 3 operários e pelo de bebidas com 9,2% do valor, também por 3 estabelecimentos e 10 operários.



Foram abatidos em 1967, 1.194 bovinos, 3.151 suínos, 1.901 ovinos e 2.834 caprinos, resultando desse abate 361,8 t de produtos de matadouro, no valor de NCr\$ 387,9 milhares.



O comércio é representado por 6 atacadistas e 106 varejistas. Entre as unidades de prestação de serviços, contam-se 3 hotéis, 5 bares e botequins, 6 barbearias e 3 alfaiatarias.

As transações comerciais se fazem principalmente com as praças de Teresina, Campo Maior, Parnaíba no Piauí, Sobral e Fortaleza no Ceará, e Recife (PE). Há no Município um correspondente do Banco do Brasil.



A rodovia federal — BR-343, e as estaduais PI-14 e 17 cortam o seu território. O Município é servido também pelo ramal ferroviário de Luís Correia a Teresina, explorado pela Rêde de Viação Cearense por intermédio de seu Distrito de Operações no Piauí. Inaugurado a 1.º de novembro de ...

1965, mantém serviço de trens mistos entre Parnaíba e Altos; o ramal muito tem contribuído para o desenvolvimento da cidade, havendo perspectiva de novo surto de progresso com a ligação ao ramal de Crateús (CE).

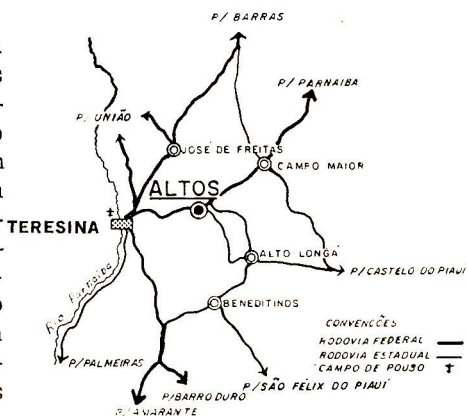

9 empresas de ônibus servem ao Município, com linhas intermunicipais e 6 interestaduais.

Gasta-se até *Teresina* de rodovia 40 min; *Alto Longá* 1 h e 40 min; *Benedictinos* 1 h e 40 min; *Campo Maior* 40 min; *José de Freitas* 1 h e 30 min e *Brasília-DF* 72 hs.

Estavam registrados na Prefeitura, em 31 de julho de 1968, 24 automóveis e jipes, 3 ônibus, 20 caminhões e 4 basculantes, 18 camionetas e 1 ambulância.

O Censo Escolar de 1964 apurou que 39,8% das crianças em idade escolar freqüentavam escolas. Esta percentagem era de 74,3% nas áreas urbana e suburbana e de 29,9% na rural.

Havia 68 professôres regentes de classe — 14 normalistas, todos do sexo feminino (1 na zona rural) e 54 não normalistas: 3 do sexo masculino (na zona rural) e 51 do feminino (40 na zona rural).

☆

O ensino primário, em 1968, era ministrado em 40 unidades, com 66 professôres e 3.334 alunos matriculados no início do ano letivo.

Para o ensino médio existe o Ginásio Estadual Pio XII, com 8 professôres e 263 alunos matriculados no início do ano letivo de 1968.

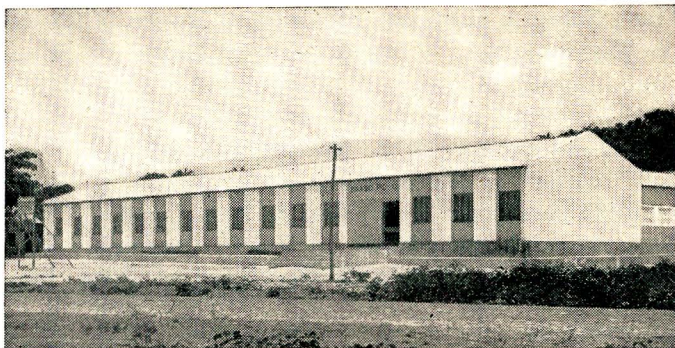

Ginásio Estadual Pio XII

A cidade, com cêrca de 1.500 prédios, se distribui por 41 logradouros, dos quais 35 ruas e 4 praças; 10 são pavimentados todos com iluminação pública e 22 com iluminação domiciliar. Contavam-se 220 ligações domiciliares de energia elétrica e 168 de abastecimento d'água.

☆

---

FUNDAÇÃO IBGE

Presidente: Sebastião Aguiar Ayres

INSTITUTO BRASILEIRO DE ESTATÍSTICA

Diretor-Superintendente: Raul Romero de Oliveira

DEPARTAMENTO DE DIVULGAÇÃO ESTATÍSTICA

Diretor: José Bastos Távora

No tocante à assistência médico-sanitária, há um p<sup>o</sup>sto de saúde, 2 médicos, 1 enfermeiro e 3 dentistas.



O culto católico dispõe de 1 igreja e o protestante de 2 templos.

A principal solenidade religiosa é a festa de São José — Padroeiro do Município, realizada de 10 a 19 de março.



Funcionam, no Município, 1 agência postal da ECT e a Agência Municipal de Estatística, órgão de coleta do IBE.

No ano de 1967, a União arrecadou no Município NCr\$ 5,8 milhares, o Estado, NCr\$ 86,8 e a Prefeitura NCr\$ 135,6 milhares (NCr\$ 18,6 de renda tributária). A despesa da Municipalidade no mesmo ano ficou em NCr\$ 129,5 milhares.

O orçamento municipal para 1968 previa receita de NCr\$ 178,2 milhares (2,1 de renda tributária) e fixava igual despesa.



A Câmara Municipal é composta de 7 vereadores. Existiam 7.424 eleitores inscritos, em 1967.

