

# MATA DE SÃO JOÃO

B 158

Bahia

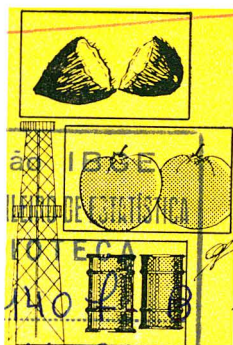

O povoamento do Município foi iniciado pelos colonos que acompanharam Garcia d'Ávila, chegado ao Brasil com Tomé de Sousa, em 1549, quando reinava em Portugal D. João III.

O local onde está situada a cidade de Mata de São João pertencia a Garcia d'Ávila, a quem muito devem o Brasil e particularmente a Bahia.

Do trabalho perseverante dos colonos portugueses surgiu o povoado: à semelhança do que ocorreu com outras localidades, a nascente povoação experimentou a influência benfazeja dos jesuítas, que muito contribuíram para a colonização e o desenvolvimento da comunidade que viria a transformar-se na atual cidade.

Ainda são vistos na vila de Açu da Tôrre, pertencente ao Município, as ruínas do antigo e legendário castelo, que foi propriedade da família de Garcia d'Ávila.



O distrito foi criado em 1761 e o Município, com a denominação atual, por Lei provincial n.º 241, de 15 de abril de 1846.

Segundo a divisão administrativa vigente em 1911, o Município compunha-se dos distritos da sede e Açu da Tôrre. Nos quadros de apuração, do Recenseamento Geral de 1920, figurava com os distritos de Cipó (depois Cipó do Açu e Itanagra) e São José da Mata (mais tarde Amado Baía), além dos já citados. Por determinação constante dos Decretos estaduais números 7.455, de 23 de junho de 1931, e 7.479, de 8 de julho do mesmo ano, passou a denominar-se Mata, simplesmente. Decreto estadual n.º 11.089, de 30 de novembro

de 1938, restabeleceu, porém, o topônimo antigo de Mata de São João.

A Lei estadual n.º 1.767, de 30 de junho de 1962, promoveu a emancipação do distrito de Itanagra. Atualmente, compõe-se dos distritos de Mata de São João (sede), Amado Baía e Açú da Torre.

A 3 de agosto de 1892, por Ato Estadual, foi extinta a Comarca de Abrantes, e criada a de Mata de São João, constituída pelos Têrmos de Mata de São João, Abrantes e Catu.



Com área de 698 km<sup>2</sup> o Município limita-se com os de Camaçari, Pojuca, São Sebastião do Passé, Itanagra, Entre Rios e com o Oceano Atlântico.

A sede municipal, a 28 m de altitude, dista de Salvador 51 km, em linha reta, rumo NNE, apresentando as coordenadas geográficas de 12º 31' 46" de latitude S e 38º 17' 59" de longitude W. Gr.

O clima é temperado com temperaturas máximas de 33°C e mínimas de 23°C. Chove principalmente durante os meses de maio, junho, agosto e setembro. Em 1966 a precipitação pluviométrica atingiu 1.910 mm.

Os seus principais rios são o Pojuca, o Jacumirim, o Jacuípe, o Sauípe, o Caboré e o Pitanga. Há ainda as lagoas permanentes Encantada, dos Bagres, João de Barro, além de duas temporárias.



Segundo o Censo Demográfico de 1960, a população se elevava a 23.393 habitantes, dos quais 53,3% viviam na zona rural. A cidade cresceu de 70,3% no decênio 1950 a 1960, passando a abrigar 8.117 habitantes.

Segundo estimativa do Laboratório de Estatística do IBE, em 1.º de julho de 1968, a população já era de 23.665, apesar do desmembramento ocorrido em 1962. A densidade demográfica era de 22 hab/km<sup>2</sup>.



A produção agrícola, em 1967, atingiu NCr\$ 2,1 milhões, havendo a área cultivada sido 2.762 ha. O tomate, produto principal, contribuiu com 48,1% para o valor total, correspondente a 4.118 t. Seguiam-se o côco-da-baía, com 36,2% e 6.465 mil frutos, e a banana, com 7,5% e 89 mil cachos. O restante do valor referia-se a treze outros produtos.

Existe um núcleo colonial onde trabalham mais de 1.000 japoneses e um agrônomo assiste aos agricultores.



Os rebanhos existentes em 1967 eram calculados em 20.481 cabeças, avaliadas em NCr\$ 1,5 milhão. Dêsse rebanho, 7.711 cabeças de bovinos, contribuíram com 47,6% para o valor total; 4.870 de suínos representaram 27,2%; 2.135 eqüinos, 8,6%; 2.455 muares, 8,3% e 2.650 asininos, 7,1%. Os ovinos e caprinos pouco influíram, em quantidade e valor. A produção de leite chegou a 940 mil litros, no valor de NCr\$ 206,8 milhares.

O plantel avícola era formado por 214.800 galináceos e 2.400 palmípedes, valendo NCr\$ 370,1 milhares. A produção de ovos atingiu 164.705 dúzias, no valor de NCr\$ 123,5 milhares.



A produção industrial em 1965 rendeu NCr\$ 248,0 milhares, achando-se em atividade 13 estabelecimentos de indústrias de transformação, com um total de 65 operários. O principal gênero era o de minerais não metálicos, com 49,6% do valor total, 38 operários e 9 estabelecimentos. Havia, ainda, 2 estabelecimentos de produtos alimentares, 1 de madeira e 1 de mobiliário.



Abateram-se, em 1967, 2.321 bovinos e 2.009 suínos, que forneceram 606,7 toneladas de produtos diversos no valor de NCr\$ 1,2 milhão. Representou 73,9% do valor total a carne verde de bovino, 14,0% o toucinho fresco e 10,4% a carne verde de suíno. A produção abrangeu, ainda couros salgados e sêcos de bovinos.



Madeiras de lei e grande quantidade de lenha são extraídas das extensas matas do Município. Em 1967, foram extraídos 63.550 m<sup>3</sup> de lenha, no valor de . . . . NCr\$ 57,1 milhares.



O petróleo constitui a principal riqueza natural do Município, tendo sua exploração influído enormemente na vida econômica dos municípios da região.

Em 1967, a produção de petróleo bruto alcançou 33.052 m<sup>3</sup> e a de gás natural, 17.753.835 m<sup>3</sup> provenientes de poços localizados nas fazendas de Vitória, Nova Esperança, Bilreiro e São Pedro, no distrito-sede, e fazenda Jacuípe, no distrito de Amado Baía.





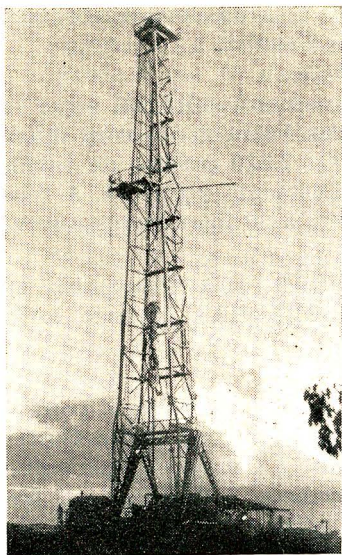

Tôrre de petróleo

Formavam a praça comercial, em 1967, 40 estabelecimentos varejistas, além de uma agência do Banco do Estado da Bahia. Os saldos bancários, em 31 de dezembro de 1967, eram (em milhares de cruzeiros novos): caixa, em moeda corrente, 59,5; empréstimos em contas correntes, 195,3; títulos descontados, 234,9; depósitos à vista e a curto prazo, 458,0; depósitos a prazo, 15,2.

Entre os estabelecimentos de prestação de serviços, destacam-se 2 hotéis, 2 pensões, 5 barbearias, 2 salões de cabeleireiros para senhoras, 3 restaurantes e 7 bares.

☆

O Município é servido pela Viação Férrea Federal Leste Brasileiro (Linha Tronco Salvador-São Francisco) e com as estações Amado Baía, Mata de São João e Pitanga. Dispõe, ainda, de rodovias municipais e da estadual Salvador-Alagoinha, asfaltada, com 27 km dentro do Município.

O acesso à Brasília, Salvador e às cidades vizinhas pode ser feito pela forma seguinte:

**Brasília-DF** — rodovia 72 h; **Salvador** — rodovia 1 h 10 min, ou ferrovia, 2 h 30 min; **Pojuca** — rodovia 20 min, ou ferrovia 25 min; **Camaçari** — rodovia 40 min, ou ferrovia 40 min; **São Sebastião do Passé** — rodovia 40 min; **Itanagra** — rodovia 1 h; **Entre Rios** — rodovia 1 h 20 min.



Em 1967 a Prefeitura Municipal registrou 118 automóveis, 7 ônibus, 153 caminhões, 435 veículos não especificados.

☆

A ECT possui uma Agência Postal Telegráfica e duas agências postais. Existem ainda os serviços de radiocomunicações da Petrobrás e da COELBA para uso

exclusivo das ditas empresas. O Município recebe imagem da Televisão Itapoan — Canal 5.



A cidade possui 68 logradouros públicos, entre os quais 47 ruas, 4 praças, todos beneficiados com iluminação pública e domiciliar. Os 2.820 prédios da cidade se distribuem pelos bairros Diamante e Caboré. A rede de abastecimento d'água atende a 20 logradouros e serve a 1.030 prédios.

A energia elétrica, fornecida pela Companhia de Eletricidade da Bahia SA (COELBA), abrange 1.420 ligações domiciliares.



No setor da assistência médico-sanitária, a população conta com a Maternidade Municipal Dulce Garcês (12 leitos), 2 Postos de Saúde, 1 Centro de Puericultura. Exercem a profissão, 3 médicos, 3 dentistas e 1 farmacêutico. Há, ainda, 2 farmácias.



Igreja Matriz de São João

Para o culto católico romano, dispõe o Município da Matriz de São João, da Igreja do Senhor do Bonfim, na localidade de Bonfim da Mata, e 9 capelas; o protestantismo possui 4 templos.



Em 1967 havia 31 unidades escolares de *ensino primário comum* com 73 professôres e 2.571 alunos matriculados no início do ano letivo.

O *ensino médio* é ministrado no Instituto Municipal Monsenhor Barbosa, com os cursos ginásial e normal. No

---

FUNDAÇÃO IBGE

Presidente: Sebastião Aguiar Ayres

INSTITUTO BRASILEIRO DE ESTATÍSTICA

Diretor-Superintendente: Raul Romero de Oliveira

DEPARTAMENTO DE DIVULGAÇÃO ESTATÍSTICA

Diretor: José Bastos Távora

primeiro lecionavam, em 1967, 16 professôres e estavam matriculados 343 alunos no início do ano letivo. No segundo havia 10 alunos e 82 professôres.

Há, ainda, uma unidade de ensino industrial, com 2 professôres e 25 alunos.



A Biblioteca Mário Augusto Teixeira de Freitas, da Agência Municipal de Estatística, possui 400 volumes. O Cine-Teatro Vitória tem capacidade para 300 espectadores. Há 4 associações desportivas e recreativas.

Celebra-se anualmente, a 24 de junho, tradicional festividade em louvor a São João Batista, padroeiro da cidade.



Constituem atrações turísticas do Município:

*Cascata do Buril* — Interessante queda d'água, com cêrca de 5 metros de altura.

*Núcleo Colonial J. K.* — Suas modelares atividades agrícolas, realizadas por grande número de japoneses e sua influência na economia do Município atraem os visitantes.

*Campo de Petróleo* — Em várias partes do Município há perfuração de poços de petróleo, que são objeto de curiosidade para quantos desejam conhecer detalhes da extração do óleo e do gás natural.

*Edifício da Prefeitura Municipal* — construído em 1891.

*Casa da Tôrre de Garcia d'Ávila* — e sua *capela de Nossa Senhora da Conceição* — interessante aspecto histórico no distrito de Açu da Tôrre, estão tombados pelo Patrimônio Histórico e Artístico Nacional.

*Tôrre do Bonfim* — em ruínas, localizada em Bonfim da Mata. Segundo alguns, serviu de observatório.

*Igreja do Senhor do Bonfim* — construção antiga, de linhas arquitetônicas simples, em Bonfim da Mata.



Em 1967, a União arrecadou NCr\$ 66,4 milhares, o Estado NCr\$ 207,7 milhares e a Prefeitura NCr\$ 287,5 milhares. A despesa municipal ficou em NCr\$ 263,7 milhares.

O orçamento municipal para 1968 previa receita de NCr\$ 268,5 milhares e fixava igual despesa.

As Coletorias federal e estadual arrecadam também no Município de Itanagra.