

CAPANEMA

B 157

Pará

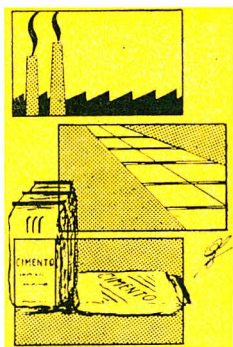

O Município de Capanema era primitivamente denominado Quatipuru, adulteração de Acutipuru nome dado ao caxinguelê na Amazônia. Da abundância desses animais na região surgiu o topônimo.

Fundado no sítio Arapeúá, de Joaquim da Silva, marco inicial do povoamento, seus primeiros ocupantes eram naturais do Estado. A construção da estrada de ferro atraiu, porém, numerosas famílias de agricultores do Nordeste, que concorreram para o rápido desenvolvimento do Município.

☆

A Lei provincial n.º 934, de 31 de julho de 1879, criou o Município, com sede na povoação de Quatipuru e território desmembrado do de Bragança. Instalado a 1.º de junho de 1883 foi suprimido pela Lei estadual n.º 729, de 3 de abril de 1900, sendo restaurado pela de n.º 832, de 24 de outubro de 1902.

O distrito de Capanema foi criado por Lei municipal de 7 de dezembro de 1902.

Pelo Decreto estadual n.º 68, de 27 de dezembro de 1930, Capanema, sede do Município de Quatipuru, passou a denominar-se Siqueira Campos, voltando à primitiva denominação pelo Decreto estadual n.º 817, de 30 de dezembro de 1932, que entretanto, mudou para Siqueira Campos o nome do Município.

Pelo Decreto-lei estadual n.º 2.972, de 31 de março de 1938, voltou a denominar-se Capanema compondo-se dos distritos de Capanema, Mirasselas, Primavera, Quatipuru e Tauari.

Pela Lei n.º 2.460, de 29 de dezembro de 1961, perdeu terras, passando a constituir-se dos distritos de Capanema, Mirasselas e Tauari.

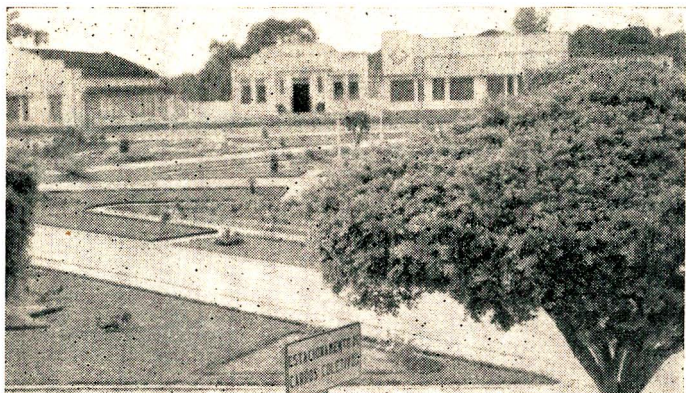

Praça Magalhães Barata, vendo-se ao fundo a Prefeitura Municipal.

É sede de Comarca, instalada a 20 de janeiro de 1950. Há 3 advogados em atividade.



Capanema limita-se com os municípios de Peixe-Boi, Primavera, Ourém, Bragança e Bonito. Possui 656 km² de área e sua sede, à altitude de 32 m, tem as coordenadas geográficas de 1.º 11' 33" de latitude S e 47º 10' 38" de longitude W. Gr. Dista, em linha reta, 146 km de Belém, rumo ENE.

O mais importante acidente físico é o rio Quatipuru. Devem ser mencionados ainda o rio Jaburu e o Caeté, na linha divisória com Ourém, além dos lagos Açú e Segredo.

Clima equatorial superúmido, característico do Leste Paraense, com temperaturas médias que variam entre 32º e 23ºC. O período chuvoso prolonga-se de janeiro a maio.

Entre as riquezas naturais, encontram-se jazidas de granito-pegmatite, gipsita, areia silicosa, talco e os maiores depósitos de calcáreo da zona Bragantina, explorados como matéria-prima da indústria de cimento.



Segundo o Censo Demográfico de 1960, o Município possuía 36.109 habitantes, dos quais 59,5% viviam na zona rural.

A população da cidade cresceu de 123,4%, no decênio de 1950 a 1960, passando a 9.678 habitantes.

Segundo estimativa do Laboratório de Estatística do IBE, em 1.º de julho de 1968, a população era de 29.861 habitantes, sendo a densidade demográfica de 46 hab/km². O decréscimo resulta de alteração territorial.



A produção agrícola, em 1967, alcançou NCr\$ 1.424,0 milhares, correspondentes ao cultivo de 7.652 hectares.

O principal produto era a juta (malva), com 49,7% do valor total, 1.769 t e 2.390 ha; seguiam-se o arroz, com 13,4%, 958 t e 1.680 ha; a mandioca, com 11,2%, 5.680 t e 710 ha. O restante do valor referia-se ao feijão, fumo, milho, côco-da-baía, pimenta-do-reino, algodão, banana, laranja, amendoim, cana-de-açúcar, tangerina e batata-doce.

Capanema é sede de um Escritório Local da ACAR-PARÁ, ligado ao Regional de Castanhal. Há 3 agrônomos em atividade.

O IBRA cadastrou, até 31 de dezembro de 1967, 724 imóveis rurais.

☆

Em 1967, os rebanhos somavam 12.060 cabeças, no valor de NCr\$ 1,4 milhão, tendo os bovinos (4.650 cabeças) alcançado 59,5% de valor, os suínos (4.930) 18,4% e os eqüinos (1.530) 16,8%. Havia, ainda, asininos, muares, ovinos e caprinos, em número reduzido. A produção de leite foi de 240.840 litros, no valor de NCr\$ 120,4 milhares.

Calculava-se em 51.990 galináceos (1.870 perus) e 6.380 palmípedes, valendo NCr\$ 157,6 milhares, o plantel avícola do Município. A produção de ovos atingiu 143.040 dúzias, no valor de NCr\$ 154,5 milhares.

☆

Contavam-se, em 1965, 30 estabelecimentos industriais, com 366 operários, e produção de NCr\$ 3.986,0 milhares. Figurava como principal gênero o de minerais não metálicos, com 7 estabelecimentos, 290 operários e 94,5% do valor total da produção.

Fábrica de cimento Búfalo

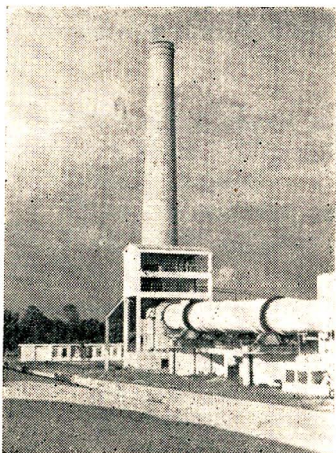

Entre as emprêsas mais importantes, destaca-se a Cimentos do Brasil S/A.

☆

O abate de gado, em 1967, elevou-se a 2.012 bovinos e 3.598 suínos que forneceram 616,8 t de produtos, no valor de NCr\$ 724,4 milhares. Dêsses totais, referem-se à carne verde de bovino 352,2 t e 63,1% do valor, e à de suínos, .. 125,9 t 20,8%.

☆

Em 1967, o Município possuía 186 estabelecimentos varejistas, 12 atacadistas e 4 mistos.

Os maiores negócios se processam com as praças de Pernambuco, Amazonas, Maranhão, Territórios de Rondônia e Amapá, além das cidades vizinhas. Há exportação de cimento, fibra de malva (juta), arroz, farinha de mandioca e fumo.

Existe no Município uma Agência do Banco de Crédito da Amazônia, uma da Caixa Econômica Federal e um correspondente do Banco do Brasil.

Os saldos das principais contas, em 31 de dezembro de 1967 (milhares de cruzeiros novos), eram: caixa, em moeda corrente, 211,2; empréstimos em contas correntes, 1.869,7; títulos descontados, 3.892,4; depósitos à vista e a curto prazo, 219,9; e depósitos a prazo, 28,1.

Entre os 49 estabelecimentos de prestação de serviços, 12 são barbearias, 4 hotéis e 10 bares e botequins.

☆

É servido pela BR-316 (federal) que o liga à *Belém* em 2 h, por rodovias municipais e estaduais. Leva-se até *Bragança*, 1 h; *Bonito*, 40 min; *Ourém*, 1 h; *Primavera*, 40 min e *Peixe-Boi*, 50 min.

Em 1967, estavam registrados na Prefeitura 30 automóveis, 120 caminhões, 2 ônibus e 129 outros veículos.

☆

A cidade se divide em 5 bairros, com 5.662 prédios, distribuídos em 75 logradouros: 4 avenidas, 23 ruas, 32 travessas, 5 praças (ajardinadas), 7 passagens e 4 estradas.

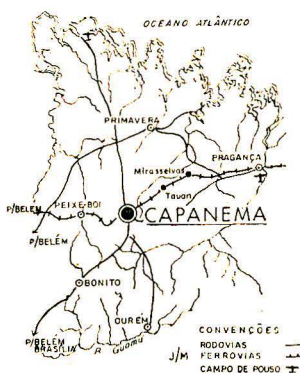

Há uma avenida de acesso, derivada do tronco rodoviário Belém-Bragança.

A energia elétrica é distribuída pelas Centrais Elétricas do Pará (CELPA), com potência instalada de 360 kW. Em 1966, eram em número de 571 as ligações elétricas domiciliares. Há 600 prédios abastecidos de água corrente.

☆

A assistência médico-sanitária está a cargo de um hospital com 30 leitos, 2 estabelecimentos para-hospitalares e 4 postos de Saúde Pública. Exercem suas atividades profissionais 5 médicos e 3 dentistas.

☆

Entre as 4.878 crianças de 7 a 14 anos apuradas pelo Censo Escolar de 1964, 3.773 freqüentavam escola (1.333 na zona rural), sendo o índice de escolaridade de 77,3% (Estado 76,0%, País 66,1%). Esse índice atingiu 86,5% nas zonas urbana e suburbana.

Havia 121 professôres regentes de classe, todos do sexo feminino (75 na cidade), dos quais 11 normalistas. Dos 3 não regentes, 2 eram do sexo feminino, na zona urbana.



Funcionavam 86 unidades escolares de *ensino primário geral*, com 154 professôres e 5.600 alunos matriculados no início do ano letivo de 1967.

O *ensino médio* contava com 4 unidades, com os seguintes cursos: comercial, com 192 alunos matriculados e 10 professôres; industrial, com 22 alunos e 6 professôres; e normal (ginasial e colegial), com 453 alunos e 35 professôres, em 1967.

Existiam, ainda, 6 cursos avulsos do ensino elementar e médio, com 340 alunos e 14 professôres.



O Cine-Teatro Palace tem capacidade para 560 espectadores. Entre as 8 associações desportivo-recreativas, com um total de 736 sócios, destacam-se a Esportiva e Beneficente Búfalo, com 200, e a Assembléia Recreativa de Capanema, com 189.

A festa de maior destaque do Município é a que se realiza de 30 de novembro a 8 de dezembro, consagrada a Nossa Senhora do Perpétuo Socorro.



A Fundação IBGE, mantém uma Agência de Estatística no Município e a Empresa Brasileira de Correios e Telégrafos uma Postal-Telegráfica.



Em 1967, a União arrecadou NCr\$ 617,2 milhares, o Estado NCr\$ 237,4 milhares e o Município NCr\$ 154,4 milhares.

O orçamento municipal para 1968 previa receita de NCr\$ 321,9 milhares e fixava a despesa em 333,9 milhares.

FUNDAÇÃO IBGE

Presidente: Sebastião Aguiar Ayres

INSTITUTO BRASILEIRO DE ESTATÍSTICA

Diretor-Superintendente: Raul Romero de Oliveira

DEPARTAMENTO DE DIVULGAÇÃO ESTATÍSTICA

Diretor: José Bastos Távora

A Coletoria Federal arrecada também no Município de Primavera.

☆

A Câmara Municipal se compõe de 9 vereadores. Estavam inscritos, até 31 de outubro de 1966, 7.787 eleitores.

☆