

# SANTO ANTÔNIO DE PÁDUA

B155

Rio de Janeiro

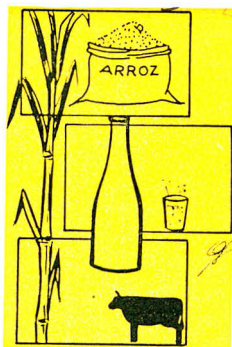

Foi no primeiro quartel do século XVIII que se deram as entradas do capuchinho Fernando de Santo Antônio pela região do curso submédio do Paraíba do Sul. Conhecedor das lutas cruentas entre Puris e Coroados e dos seus ataques a povoações nascentes, o religioso obteve a doação de algumas sesmarias nas margens do Pomba, afluente do Paraíba, propondo-se a nelas erigir aldeamento daqueles índios e fincar os marcos iniciais de sua obra de catequese. Com a doação régia das terras iniciou imediatamente a missão, não obtendo, entretanto, êxito.

Só nos começos do século XIX surgiu um continuador da obra de Frei Fernando, na pessoa do frade secular Antônio Martins Vieira. Vencendo inúmeros obstáculos, êsse religioso deu novo impulso à obra de catequese, fazendo erigir, nas proximidades do rio Pomba, uma capela consagrada a Santo Antônio de Pádua, reunindo em torno dela grupos familiares indígenas já pacificados por seu antecessor, e, sàbiamente, confiou-lhes ocupações de acôrdo com as tendências individuais. Começou, mais tarde, a povoação a progredir, dando aso a que o Governo, em 24 de novembro de 1824, elevasse a sua capela à categoria de curato.

Passados dezenove anos, o desenvolvimento da localidade era tal que os governantes da Província houveram por bem conceder-lhe predicamento de freguesia.

Dotada de terras fertilíssimas, a freguesia progrediu rapidamente, sobretudo no setor agrícola. Foi em razão dêsse progresso que o Governo da Província, indo ao encontro dos desejos de seus habitantes, emancipou-a de São Fidélis em 1882.

A freguesia de Santo Antônio de Pádua foi criada por Lei provincial n.º 296, de 1.º de junho de 1843, e

a vila por Lei ou Decreto provincial n.º 2.597, de 2 de janeiro de 1882, com território desmembrado do Município de São Fidélis.

A vila de Santo Antônio de Pádua instalou-se a 26 de fevereiro de 1883, recebendo foros de cidade pelo Decreto estadual n.º 17, de 27 de dezembro de 1889.

Em 1911, o Município se compunha de 6 distritos: Santo Antônio de Pádua (sede), Miracema, Santa Cruz de Monte Alegre, Marangatu, Chave do Faria e Ibitiguaçu. Recebeu diversas reformulações administrativas até o Decreto-lei estadual n.º 1.056, de 31 de dezembro de 1943, quando passou (até a presente data) a constituir-se dos distritos de Santo Antônio de Pádua, Aperibé (ex-Chave do Faria), Baltazar, Ibitiguaçu, Ibitinema (ex-Santa Cruz), Ibitiporã (ex-Monte Alegre), Marangatu e Paraoquena. Judiciariamente, é sede de Comarca. No fôro local trabalham 8 advogados.

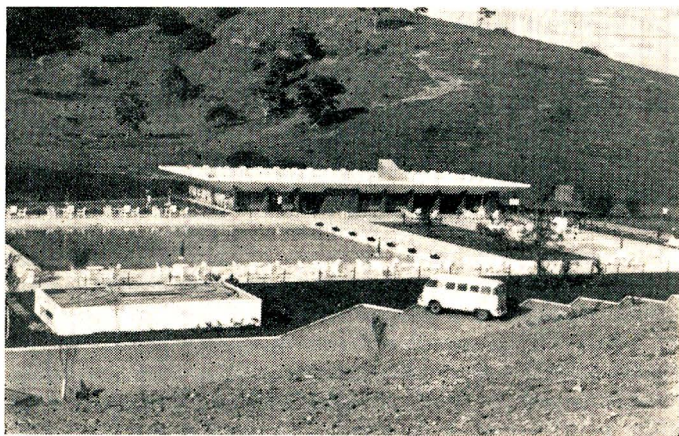

Campestre Clube

Localizado à margem esquerda do Paraíba do Sul, Santo Antônio de Pádua limita sua área de 757 km<sup>2</sup> com os municípios de Miracema, Cambuci, Itaocara, Cantagalo e com o Estado de Minas Gerais.

A cidade, a 93 m de altitude, dista 181 km em linha reta, de Niterói, rumo NNE. Sua posição se determina pelas coordenadas geográficas de 21º 30' 30" de latitude S e 42º 11' 00" de longitude W. Gr. As chuvas ocorrem com maior freqüência no período de dezembro a março. O clima é salubre; a temperatura varia entre 37º e 13ºC. A precipitação pluviométrica, em 1967, totalizou 1.425,7 mm.

Destacam-se as serras das Frecheiras, de Santa Cândida, do Oriente e Bonita, pertencentes à da Mantiquei-

ra, no Maciço Atlântico, e os rios Paraíba do Sul e Pomba.

☆

Segundo o Censo de 1960, a população do Município se elevava a 32.289 pessoas, das quais 71,3% habitavam a zona rural. No decênio de 1950 a 1960, a população da Cidade crescera de 49,7%, passando a 6.173 habitantes.

O Laboratório de Estatística do IBE estimou, em 1.º de julho de 1968, a população do Município em 42.977 habitantes, elevando-se a densidade demográfica de 43 habitantes por km<sup>2</sup> em 1960, para 57.

O Registro Civil, em 1967, anotou 255 casamentos, 1.160 nascimentos (44 natimortos) e 292 óbitos (56 menores de 1 ano).

☆

Os rebanhos existentes em 1967 totalizavam . . . . 153.410 cabeças, avaliadas em NCr\$ 18,2 milhões. O gado bovino, com 51.200 cabeças, representava 56,8% dêsse valor e o suíno, com 80.000 cabeças, 37,1%. Havia, ainda, 15.150 eqüinos, 7.000 muares, e 60 asininos. Entre os bovinos predominam os mestiços indianos, visando a criação, ao corte e à produção de leite; esta atingiu a 5,1 milhões de litros e NCr\$ 1,0 milhão no ano de referência.

O plantel avícola, avaliado em NCr\$ 1,5 milhão se elevava a mais de 844.750 cabeças (840.000 galináceos). A produção de ovos atingiu a 780 mil dúzias, no valor de NCr\$ 624,0 milhares. Há três veterinários em exercício profissional.

☆

As atividades agrícolas, em 1967, se estenderam por uma área de 33.953 ha e obtiveram renda de . . . . NCr\$ 7,9 milhões. O arroz representou 76,1% dêsse valor, com 30.000 t, a cana-de-açúcar 15,7%, com 176.200 t e o milho 7,3% com 10.680 t; 10 outros produtos apenas preencheram 0,9% do valor total.

É sede de um pôsto agropecuário e de um escritório local da ACAR — RJ. Há dois agrônomos no exercício da profissão. Cadastrados pelo IBRA, existiam 2.099 imóveis rurais, em 1967.

☆

O valor da produção industrial, em 1965, alcançou NCr\$ 5,0 milhares, para o qual o gênero de produtos alimentares, com 46 estabelecimentos e 104 pessoas ocupadas contribuiu com 40,1%. Contavam-se 85 estabelecimentos e era de 285 o efetivo do pessoal ocupado.

Das 94 indústrias existentes, em 1967, 6 empregavam 5 ou mais operários, num total de 350.

☆

Em 1967, foram abatidos 2.133, bovinos, 2.622 suínos, 527 caprinos e 117 ovinos, com o rendimento de 540,3 t de produtos e NCr\$ 1,1 milhão. A carne verde de bovino, figurou com 327,8 t e 75,5% do valor total, seguindo-se o toucinho fresco, com 82,2 t e 13,1% e a carne verde de suíno, com 80,4 t e 10,6%. O restante, abrange 8 outros produtos.



No que se refere a comércio, há 3 estabelecimentos atacadistas, 18 varejistas, 2 mistos, 4 agências bancárias e 1 da Caixa Econômica Federal.

Os saldos das principais contas, em 31 de dezembro de 1967 (milhares de cruzeiros novos), eram os seguintes: caixa, em moeda corrente, 288,0; empréstimos em contas correntes, 3.276,5; títulos descontados, 3.037,5; depósitos à vista e a curto prazo, 2.433,7 e depósitos a prazo, 161,4.

A Câmara de Compensação de Cheques apresentou o seguinte movimento em 1968: 77.347 cheques, no valor de NCr\$ 31,7 milhões, sendo o valor médio, por cheque, de NCr\$ 410,06.



O Município exporta gado, arroz, cana, papel, produtos farmacêuticos, aguardente de cana, arroz beneficiado, leite, aves, ovos e água mineral, para diversas praças do Estado, Minas Gerais, São Paulo, Bahia e Guanabara.



Há 75 estabelecimentos de prestação de serviços, entre os quais 5 restaurantes, 25 bares e botequins, 9 salões de barbeiro, 2 salões de cabeleireiros, 2 pensões, 3 hotéis e 1 dormitório.

Existem ainda, em atividade, 2 cooperativas de produção.



Rodovias estaduais (1 asfaltada) e municipais cortam o Município, além da Estrada de Ferro Leopoldina, através da Linha Transversal, com as estações de Aperibé, Baltazar, Santo Antônio de Pádua e Paraoquena. Existe um campo de pouso.

Dista, em média, de rodovia: de *Cambuci*, 1 h e 30 min (1 h e 50 min de ferrovia); de *Cantagalo*, 4 h; de *Itaocara*, 1 h; de *Miracema*, 40 min; de *Palma-MG*, 1 h e 20 min; de *Pirapetinga-MG*, 1 h; de *Re-*



creio-MG, 2 h; de *Niterói*, via Pirapetinga, 6 h (14 h e 10 min de trem); de *Brasília-DF*, via Miracema, 22 h e 40 min.

Estavam registrados na Prefeitura, até 31 de dezembro de 1967, 188 automóveis e jipes, 6 ônibus, 157 caminhões e 3 camionetas.



A Companhia Telefônica Paduana tinha 356 aparelhos instalados na cidade, até 1967, interligando-se com a Companhia Telefônica Brasileira.

Quanto a ECT, possui 8 agências, sendo 1 postal-telegráfica.



A cidade é dividida pelo rio Pomba, sobre o qual existe a ponte Raul Veiga. À margem esquerda fica o centro de maior movimento comercial e social, estando aí localizados o principal hotel, o cinema, o Fórum a Prefeitura e as melhores casas comerciais. Há 2.100 prédios, distribuídos pelas suas 35 ruas e as 3 praças e jardins.

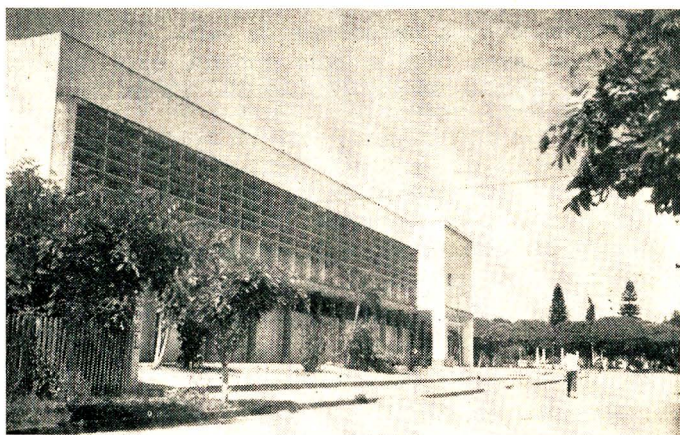

Prédio do Fórum, na Praça Visconde Filgueira

Existiam, em 1967, 1.980 ligações elétricas domiciliares, 35 logradouros com iluminação pública e 38 com iluminação domiciliar e rede de abastecimento de água e 9 pela de esgotos.

---

FUNDAÇÃO IBGE

Presidente: Sebastião Aguiar Ayres

INSTITUTO BRASILEIRO DE ESTATÍSTICA

Diretor-Superintendente: Raul Romero de Oliveira

DEPARTAMENTO DE DIVULGAÇÃO ESTATÍSTICA

Diretor: José Bastos Távora

A assistência médico-hospitalar é prestada por 2 hospitais, com 117 leitos; 1 pôsto de saúde e 1 laboratório de análises clínicas. Há 13 farmácias, 12 médicos, 8 farmacêuticos, 14 dentistas e 8 enfermeiros.



Santo Antônio de Pádua a partir de 1905 foi oficialmente transformado em estância hidromineral.

O turismo no Município prende-se às fontes hidrominerais: *Solu*, carbogasosa, no distrito de Ibitiguaçu, a 19 km da cidade; *Santo Antônio*, alcalina, bicarbonatada e iodetada, sem similar nas Américas por suas propriedades terapêuticas, é indicada na arteriosclerose, hipertensão arterial, algias, etc.; a litinada *Pagé*; e a magnésiana *Farol*, única a ser industrializada.



O ensino primário comum, em setembro de 1967, dispunha de 98 unidades escolares, com 264 professôres e 4.576 alunos.

Os estabelecimentos de ensino médio são: Caribé da Rocha (ginásial e normal) com 20 professôres e 305 alunos matriculados; Colégio de Pádua (ginásial, colegial, contabilidade, normal) com 66 professôres e 790 alunos e os ginásios: Estadual Rui Guimarães Almeida e de Aperibé com 17 e 11 professôres e 276 e 146 alunos, respectivamente.

A Biblioteca Municipal possui 1.156 volumes. O Cine-Teatro Jussara dispõe de 670 lugares. Há um jornal, o *Município de Pádua*, semanal, com tiragens de 1.000 exemplares. As livrarias são duas e as associações culturais, recreativas e desportivas em número de seis, com 983 associados.

Comemora-se anualmente o dia 13 de junho, dedicado a Santo Antônio, padroeiro da cidade.



A União arrecadou, no Município, em 1967, . . . . NCr\$ 528,2 milhares, o Estado, NCr\$ 663,2 e a Prefeitura NCr\$ 897,7 sendo a despesa de NCr\$ 453,7 milhares. O orçamento municipal para 1968 previu receita de NCr\$ 635,0 milhares e fixou igual despesa.

A Câmara Municipal compõe-se de 13 vereadores. Em 1967, 12.183 eleitores se achavam inscritos.