

CARIRA

SERGIPE

B 151

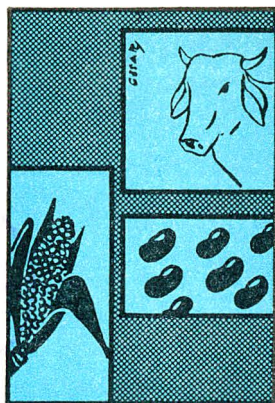

“Dois quilômetros a leste da taba de Mãe Carira, nascente do rio Aningas, sesmaria de Varjada, no divisor de águas Vasa Barris-Sergipe, aqui edificou João Martins, em 1865, a primeira casa, seguida depois das de seus filhos Joaquim e Gonçalo

“Conta-se por tradição, na verossimilhança de sua lenda, fôra Mãe Carira indígena remanescente a ser encontrada pelos primeiros povoadores em sua taba nas imediações do Tanque do Carira a Saco Torto. O fato é que até hoje, embora simplificado no princípio do século para Carira, lhe permanece o topônimo na vida secular da cidade.”

Assim refere, nos seus *Retalhos de História*, Olimpio Rabelo as origens da Cidade e do Município.

Conforme notas do arquivo da Prefeitura local, a fundação de Carira data daquele ano de 1865, devendo-se a João Martins de Souza a edificação da primeira casa, ainda existente, se bem que remodelada, na praça Martinho de Souza.



O distrito foi criado pelo Decreto-lei estadual n.º 69, de 28 de março de 1938.

A Lei estadual n.º 525-A, de 25 de novembro de 1953, criou, com território desmembrado do Município de Frei Paulo, o de Carira, instalado em 6 de fevereiro de 1955, e o seu Têrmo, em 24 de maio do mesmo ano.

Passou em 24 de julho de 1957, pela Lei estadual n.º 823, a ter mais um — o de Altos Verdes.

Coleção de Monografias / Série B / N.º 151

Texto de Rilza Ferreira Saldanha e desenho de Carlos Cesar Fernandes de Aguiar, ambos do Departamento de Divulgação Estatística do IBE. As informações foram do Agente de Estatística de Carira, José Artêmio Barreto, e de diversos órgãos do sistema estatístico brasileiro.



Praça Tobias Barreto, onde se realiza a feira semanal

É Têrmo judiciário, vinculado à Comarca de Frei Paulo.



Com área de 769 km², Carira está situado na zona fisiográfica Oeste. Confina com os municípios de N. S.^a da Glória, Frei Paulo, Pinhão, Cruz das Graças e o Estado da Bahia.

O solo, quase todo plano, apresenta elevações apenas nas extremidades norte e leste, e em alguns pontos ao sul. É formado de massapê vermelho.

A sede municipal, aos 351 m de altitude, dista 94 km, em linha reta, de Aracaju, rumo NO. Define-se a posição geográfica da cidade pelas coordenadas de 10° 21' Sul e 37° 42' W.Gr.

O clima é variável, oscilando entre as temperaturas de 32° e 16°C. A precipitação pluviométrica, em 1967, não ultrapassou os 681 mm. A época normal de chuvas estende-se de abril a agosto.

Entre os acidentes geográficos destacam-se os rios Sergipe, Cansação e o riacho dos Negros.



Segundo o Censo Demográfico de 1960, a população era de 10.313 habitantes, dos quais 81,0% na zona rural. O distrito-sede possuía 7.581, e o de Altos Verdes, 2.732. A parte urbana do Município cresceu de 90,7% no último intervalo censitário, passando a 1.964 habitantes; a cidade aumentou em 49,5%, alcançando 1.540.

O Laboratório de Estatística do IBE estimou a população municipal, em 1.º de julho de 1968, em 11.110

habitantes, com uma densidade demográfica de 14 habitantes por km².

Em 1967, foram registrados 399 nascimentos, 13 óbitos e 81 casamentos.



Em 1966, existiam no Município 39.200 cabeças de gado, no valor de NCr\$ 4,8 milhões. Os bovinos figuravam com 18.300 cabeças e 81,7% do referido valor, e os suínos, com 6.700 cabeças e 11,9%. Existiam, ainda, 6.000 ovinos, 5.800 caprinos, 1.250 eqüinos, 940 muares e 210 asininos.

O gado se destina principalmente ao corte, havendo preferência pela raça indubrasil. A produção de leite elevou-se a 547.500 litros, no valor de NCr\$ 54,8 milhares.

O plantel avícola se compunha de 46 mil galináceos (1.500 perus) e 100 palmípedes, avaliados em NCr\$ 129,9 milhares. Colheram-se 72 mil dúzias de ovos de galinha, valendo NCr\$ 50,4 milhares. O mel e a cêra de abelha renderam 680 quilos, no valor de NCr\$ 940,0 milhares.



Os produtos agrícolas, em 1967, apresentaram rendimento de NCr\$ 246,8 milhares e cobriram 6.255 hectares. O cultivo compreendeu o milho (1.656 t e 55,9% do valor total da produção), o feijão (414 t e 33,6%), a mandioca (1.230 t e 10,0%) e o algodão (261 t e 0,5%).

Carira é sede de um escritório local da ANCARSE (Serviço de Extensão Rural), subordinado ao escritório regional de Aracaju.

No mesmo ano, foram cadastrados pelo IBRA, 1.065 imóveis rurais.



A indústria de transformação, em 1965, estava representada por 81 estabelecimentos, nos quais se ocuparam 167 operários; a produção se elevou, naquele ano, a NCr\$ 337,0 milhares. O gênero de produtos alimentares representou 85,5% dêsse valor, abrangendo 70 estabelecimentos e 137 operários. Com 9,2%, seguia-se o de minerais não metálicos, com 5 estabelecimentos e 21 operários.



Em 1967, foram abatidos, para consumo local, 1.032 bovinos, 690 suínos, 409 ovinos e 264 caprinos, resultando 270,2 toneladas de produtos de matadouro, no valor de NCr\$ 331,3 milhares. A carne verde de bo-

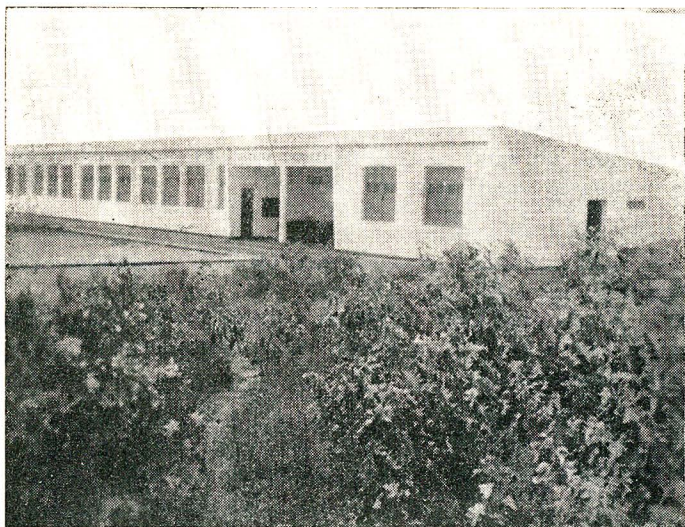

Grupo Escolar Prof. Artur Fortes

vino contribuiu com 78,8% para o valor total e com 193,4 t; a carne verde de suíno, com 9,7% e 21,4 t, e o toucinho fresco, com 6,5% e 13,8 t.

Outros produtos do abate: carnes e peles verdes de ovino e caprino e couro verde de bovino, que contribuíram, em conjunto, com 5,0%, para o valor total.

☆

A produção extrativa vegetal, em 1967, consistiu em 8 mil m³ de lenha, valendo NCr\$ 16,0 milhares.

☆

Carira possui 8 estabelecimentos atacadistas e 67 varejistas, além de 1 agência do Banco do Nordeste do Brasil S.A.

As principais contas bancárias consignavam, em 31 de dezembro de 1967, os seguintes saldos, em milhares de cruzeiros novos: caixa em moeda corrente, 141,1; empréstimos em contas correntes, 753,5; empréstimos hipotecários, 363,8; títulos descontados, 244,1 e depósitos à vista e a curto prazo, 37,2.

É ativo o movimento de exportação de gado, algodão, milho, feijão, farinha de mandioca, manteiga, requeijão, ovos e aves para as praças de Aracaju, Itabaiana, Frei Paulo, Nossa Senhora da Glória, Paulo Afonso, Pedro Alexandre e Coronel João Sá.

Entre os estabelecimentos de prestação de serviços, destacam-se 1 restaurante, 5 bares e botequins, 6

salões de barbeiro, 1 pensão, 3 alfaiatarias, 1 oficina mecânica e o Carira Hotel, na Praça Tobias Barreto.



Às segundas-feiras, se realiza na cidade, tradicional feira, na qual se empenham cantadores e violeiros, em desafio versificado e rimado.



O Município é servido pela BR-235, e estradas estaduais e municipais.

A empresa São Paulo, com sede em Aracaju, chega a Carira com duas linhas, uma intermunicipal e outra interestadual.

As comunicações se fazem, por via rodoviária, com *Frei Paulo*, em 50 minutos; *Pinhão*, em 45 minutos; *Nossa Senhora da Glória*, em 4 horas; *Jeremoabo-BA*, em 2 horas; *Aracaju*, em 3 horas e *Brasília-DF*, em 72 horas.

Em 31 de dezembro de 1967, estavam registrados na Prefeitura local 14 automóveis e jipes, 12 caminhões e 3 camionetas.

A ECT mantém em funcionamento 1 agência postal-telegráfica, na cidade.



A sede municipal possui 685 prédios, 32 ruas, 5 praças e 1 jardim, todos servidos de iluminação pública. A energia elétrica é da Cia. Hidrelétrica do São Francisco (CHESF).

Principais logradouros: praças — Tobias Barreto, Leandro Maciel, Marinho de Souza, Cândido Moreira; avenidas — Presidente Kennedy, Paulo Afonso, Rio Branco; ruas — Alferes Manoel Hipólito, Tenente José Rosa de Araújo, José Padre, Santo Antônio, Francisco Simões, Coronel Manoel Dantas, Frei Paulo, João Peixoto, Dom José Tomás e o Largo da Glória.

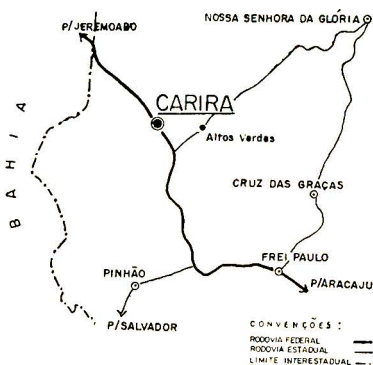

FUNDAÇÃO IBGE

Presidente: Sebastião Aguiar Ayres

INSTITUTO BRASILEIRO DE ESTATÍSTICA

Diretor-Superintendente: Raul Romero de Oliveira

DEPARTAMENTO DE DIVULGAÇÃO ESTATÍSTICA

Diretor: José Bastos Távora

Para o culto católico, existe na cidade a Matriz do Sagrado Coração de Jesus e, para o protestante, o templo dos Adventistas do 7.º Dia.



No setor de assistência à saúde, devem ser mencionadas 2 farmácias, com os respectivos farmacêuticos, 2 dentistas e 1 enfermeiro.



A rêde de ensino, em 1967, compunha-se de 25 unidades escolares primárias, com 34 professôres e 1.333 alunos matriculados no início do ano letivo. Ministrava o ensino de grau médio um estabelecimento, com 5 professôres para 40 alunos.



Há um cinema — o Ideal, com 200 lugares, situado à praça Leandro Maciel, e uma associação cultural — o Grêmio João XXIII, com 40 sócios, fundado em 1966.

A festa mais tradicional é a do dia de Coração de Jesus, padroeiro da cidade, realizada em dia móvel. Festejam-se, ainda, o São João e o Natal.



O Estado mantém uma coletoria, e o IBE uma Agência de Estatística. A Câmara de Vereadores se compõe de 5 edis. Até 31 de dezembro de 1966, estavam inscritos 1.593 eleitores.



Em 1967, o Govêrno estadual arrecadou NCr\$ 176,4 milhares e o municipal, em 1966, NCr\$ 74,5 milhares. A despesa municipal ficou em NCr\$ 89,0 milhares.

O orçamento municipal para 1968 previa receita de NCr\$ 191,8 milhares e fixava igual despesa.

É responsável pela arrecadação federal a Coletoria Federal de Frei Paulo.