

BELA VISTA

MATO GROSSO

B147

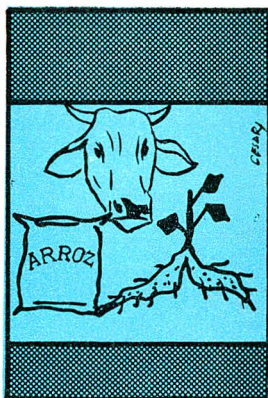

Por volta de 1846, Gabriel Lopes se estabeleceu com a família nas férteis regiões do rio Apa. Vindo a falecer, em 1848, sua mulher continuou de posse das terras e mais tarde contraiu núpcias com José Francisco Lopes, o “Guia Lopes”, que viria a conquistar um lugar de relevo na história pátria, ao participar da épica Retirada da Laguna, na guerra contra o Paraguai.

Terminada a guerra, outros colonizadores surgiram, na maioria riograndenses do Sul. Destaca-se o matogrossense José Lemes Bugre, herói de Laguna, que levantou o primeiro esteio de rancho, à margem direita do Apa.

Em 1872 acampou, no lugar onde se encontra atualmente o Quartel da Fôrça Pública Estadual, uma comissão demarcadora de limites, chefiada pelo Coronel Rufino Eneas Gustavo Galvão, depois Barão de Maracaju. O acampamento veio a se chamar Bela Vista.

Sòmente em 1932 ficcu assentada a questão de limites com o Paraguai, chefiando esta segunda comissão os Coronéis Leopoldo Nery da Fonseca Júnior e Themístocles Paes de Souza Brasil. A partir dessa época, a cidade começou a sofrer maior impulso de progresso.

☆

O distrito de Bela Vista, no Município de Nioaque, foi criado pela Resolução n.º 255, de 10 de abril de 1900. A 3 de outubro de 1908, a Lei n.º 502 criou o Município e elevou a povoação à categoria de vila. Recebeu foros de cidade por efeito da Lei estadual n.º 772, de 16 de julho de 1918. Em 1943, pelo Decreto-lei federal n.º 5.839, de 21 de setembro, fêz parte do Terri-



Igreja Matriz de Santo Afonso

tório Federal de Ponta Porã, reincorporando-se ao Estado de Mato Grosso em 18 de setembro de 1946, quando foi extinto o Território. Em 1948, conta com 3 distritos: da sede, Caracol e Jardim, e em 1958 foi-lhe acrescido o de Campestre.

Perdeu os distritos de Jardim (1953), Caracol (1953) e Campestre hoje Antônio João (1964) para a formação de novos municípios. Atualmente Bela Vista é constituído apenas pelo distrito-sede.

A Lei n.º 5.449, de 4 de junho de 1968, considerou o Município de interesse da segurança nacional.

A Comarca foi criada a 20 de julho de 1910, pela Lei n.º 549. Compõe-se dos termos de Bela Vista, Jardim, Guia Lopes da Laguna e Caracol. 5 advogados exercem a profissão.



Situado na zona fisiográfica da Encosta do Sul, o Município possui área de 4.662 km². Limita-se com a República do Paraguai e os municípios de Caracol, Jardim, Ponta Porã e Antônio João.

A cidade, a 173 m de altitude, dista 721 km, em linha reta, de Cuiabá, rumo SW. Suas coordenadas geográficas: 22° 06' 12" de latitude S e 56° 22' 17" de longitude W. Gr. O clima é tropical úmido e de altitude. As chuvas de dezembro até abril, com maior intensidade de janeiro a março. Cumpre citar o morro Margarida e os rios Apa, Estrêla, Caracol e Piripicu.

O solo é rico em calcários, argila, areia e pedra para construção. Em 1966 foram extraídas 2.905 t de pedras calcáreas. No ano de 1967, as madeiras de lei renderam 2.500 m³ de toros e 22.000 m³ de lenha.

☆

Em 1960, foram recenseados 18.411 habitantes, dos quais 57,3% na zona urbana. Registrou-se crescimento de 12% em relação ao Censo de 1950 e de 30% na área urbana. O distrito mais populoso, depois do de Bela Vista (13.012 pessoas) era o de Caracol, com 4.188, e por último o de Campestre, com 1.211 habitantes.

Para 1.º de julho de 1968, o Laboratório de Estatística do IBE estimou a população em 19.488 pessoas, passando a densidade demográfica de 2 para 4 habitantes por km².

Em 1967 foram registrados 460 nascimentos, dos quais 296 nascidos durante o ano (4 natimortos); 103 óbitos (37 de menos de 1 ano); e 54 casamentos.

☆

Em 1967, foram cultivados 3.627 ha, sendo a safra avaliada em NCr\$ 606,0 milhares. A mandioca, principal produto, utilizou 312 ha, rendeu 9.360 t e 30,9% do valor total, vindo a seguir o arroz, com 900 t e 29,7%, o milho, com 1.848 t e 25,4%, a banana, com 68 mil cachos e 2,8%. O restante foi coberto por 11 produtos. Há dois agrônomos.

☆

A pecuária constitui a base da economia do Município, que possuía, em 1966, um rebanho de 295.000 cabeças, avaliadas em NCr\$ 26,0 milhões. Os bovinos representavam, 94,4% dêsse valor, com 230.800 cabeças; os eqüinos, 2,3% do valor (15.000 cabeças) e os ovins, 1,7% (30.000 cabeças). O restante 1,6%, correspondia a suínos (16.000 cabeças), caprinos, muares e asininos.

O gado é quase todo de corte, de raça gir ou nelore. A produção de leite elevou-se a 460.000 litros, no valor de NCr\$ 92,0 milhares. O plantel avícola somou 90.000 cabeças avaliadas em NCr\$ 105,6 milhares, e a produção de ovos de galinha 250.000 dúzias valendo NCr\$ 200,0 milhares. A produção de lã em bruto alcançou 11 t e NCr\$ 7,7 milhares.

☆

Ainda em 1967, foram abatidos para consumo e pequena exportação cêrca de 3.359 bovinos, 291 suínos, 96 ovins e 93 caprinos. O produto do corte pesou 639 t, no valor de NCr\$ 909,3 milhares.

☆

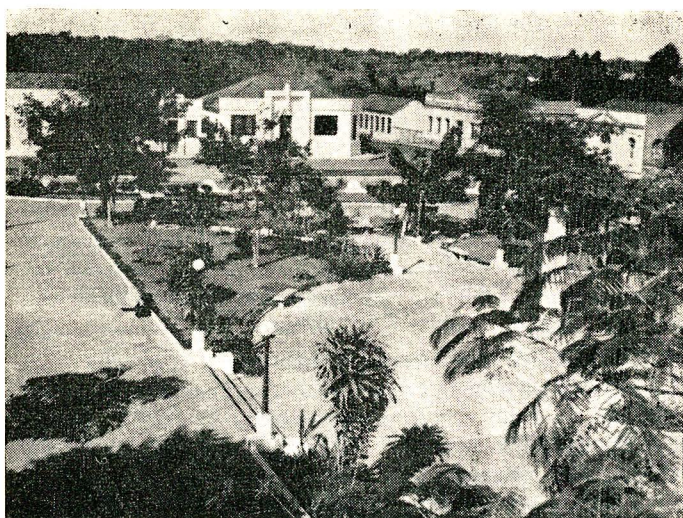

Praça Prefeito Álvaro Mascarenhas

Em 1.º de janeiro de 1968 existiam 26 estabelecimentos industriais com 97 operários ocupados. O valor da produção alcançou NCr\$ 508,1 milhares. O gênero mais importante era o de produtos alimentares, com 13 estabelecimentos, 46 operários e 84,9% do valor total da produção, destacando-se o beneficiamento de arroz.

Havia 1 estabelecimento do comércio atacadista e 127 do varejista em 1967. Bela Vista mantém transações comerciais com os municípios de Campo Grande, Dourados e Aquidauana, os Estados de São Paulo e Paraná e a República do Paraguai. Exporta gado, couro, lã, cereais, cal, tijolos, madeira serrada e o excedente da produção agrícola.

O movimento bancário se processa através das agências dos bancos do Brasil e Agropecuário de Campo Grande. Em 31 de dezembro de 1967, os saldos das principais contas (em milhares de cruzeiros novos) eram: caixa em moeda corrente, 88,0; empréstimos em contas correntes, 1.499,8; títulos descontados, 1.013,1; depósitos à vista e a curto prazo, 925,2; e depósitos a prazo, 120,9.

Entre os 55 estabelecimentos de prestação de serviços citam-se 3 hotéis: dos Viajantes, Panorama e Vitória; 2 pensões, 5 restaurantes, 12 oficinas de reparos diversos, 4 salões de cabeleireiros para senhoras, 4 de barbeiros e 12 bares e botequins.

Bela Vista é servido por rodovias municipais, estaduais e pela federal BR-60. Liga-se, a *Brasília*, via Campo Grande e Alto Araguaia, 2.048 km; *Cuiabá*, via Campo Grande, em 30 h; *Caracol*, em 4 h; *Jardim*, em 2 h; *Ponta Porã*, em 3 h e 30 min; e *Antônio João*, em 2 h. Há 4 emprêsas com linhas intermunicipais.

Conta ainda o Município com um aeroporto com pista de 1.000 x 150 m. É servido pela VASP, que faz ligação com *Campo Grande*, em 1 h e 5 min e *Ponta Porã* em 22 min.

Em 1967, o movimento do aeroporto foi de 491 passageiros embarcados, 319 desembarcados, 1.026 em trânsito, 1,3 t de carga embarcada e 3,4 t desembarcadas.

Até 31 de dezembro de 1967, estavam registrados, na Prefeitura, 100 automóveis e jipes, 37 caminhões, 122 camionetas e 8 veículos não especificados.

Existe 1 Agência Postal Telegráfica da ECT na cidade e 1 Estação Telegráfica no povoado de Margarida. Há 195 aparelhos telefônicos instalados pela Prefeitura.

☆

Situada à margem direita do rio Apa, em frente à cidade paraguaia de igual nome, Bela Vista é uma cidade, com ruas e avenidas amplas. É cognominada "Princesa do Apa" e se divide em duas partes: na primeira, próxima ao rio, as repartições públicas, bancos e a maior parte do comércio, e na outra os ginásios, igreja matriz, quartel, etc. Há 5 bairros: Centro, Antônio João, Água Doce, Cancha e Nunca-Te-Vi e dois povoados, Margarida e Dana Cuê.

Contam-se 50 ruas, 2 parques, 3 praças e 4 avenidas. Dêsses logradouros 20 são pavimentados e 6 arborizados; há 1.600 prédios na cidade.

A energia elétrica é gerada pela Usina termelétrica, instalada no centro da cidade. Há 413 ligações domiciliares e 39 em logradouros.

A assistência médico-sanitária é prestada pelo Hospital e Maternidade São Vicente de Paulo, com 36 leitos, e pelo Pôsto de Saúde, que dispõe de um centro



FUNDAÇÃO IBGE

Presidente: Sebastião Aguiar Ayres

INSTITUTO BRASILEIRO DE ESTATÍSTICA

Diretor-Superintendente: Raul Romero de Oliveira

DEPARTAMENTO DE DIVULGAÇÃO ESTATÍSTICA

Diretor: José Bastos Távora

de puericultura. Exercem a profissão, no Município, 5 médicos, 3 farmacêuticos e 4 dentistas. Há 3 farmácias.

☆

O Censo Escolar de 1964 registrou 7.435 crianças de 0 a 14 anos, das quais 3.649 de 7 a 14 anos: 2.547 frequentavam escola (1.769 nas zonas urbana e suburbana). O índice de escolaridade atingiu 69,8% (66,1% do Estado) elevando-se a 79,3% nas zonas urbana e suburbana. Havia 110 professores regentes de classe (24 na área rural e 7 do sexo masculino) e destes 5 eram normalistas do sexo feminino.

☆

Existiam 25 unidades escolares do ensino primário, com 78 professores e 2.066 alunos matriculados, no início de 1967. O ensino médio conta com 4 estabelecimentos: Ginásio Estadual, Ginásio Comercial Santo Afonso, Colégio Técnico de Contabilidade e Escola Normal. Em 1968 contaram-se 55 professores e 500 alunos matriculados.

☆

Bela Vista dispõe do Cine-Teatro São José e do Cine Grêmio com 500 lugares cada um. 8 associações esportivas, 1 livraria e 1 tipografia completam os aspectos culturais da cidade.

☆

Entre as festividades anuais: Santo Afonso, padroeiro da cidade, a 2 de agosto; São Patrício, a 17 de março; São José, a 19 de março e Divino Espírito Santo, a 20 de maio.

Comemoram-se ainda a Retirada da Laguna, a 11 de maio e o aniversário da cidade, a 20 de julho.

No cemitério de Água Doce foi erigido um obelisco em homenagem aos heróis da Retirada da Laguna.

Como atrações turísticas citam-se o rio Apa, com as suas corredeiras, e a cachoeira do Itá, a 40 km da cidade.

☆

Em 1967, o movimento financeiro, em milhares de cruzeiros novos, foi o seguinte: receita arrecadada pela União, 112,9; pelo Estado, 458,9 e pelo Município, 356,3. A despesa municipal realizada foi de NCr\$ 373,3 milhares. Para 1968 o orçamento municipal previa receita de NCr\$ 386,9 milhares (renda tributária de 43,6) e fixava igual despesa.

A Coletoria Federal tem jurisdição também em Caracol, Guia Lopes da Laguna e Jardim.