

ITUAÇU

BAHIA

B144



As principais correntes de povoamento da região, mais tarde conhecida por Brejo Grande, são constituídas de nacionais e portugueses, que penetram grande parte do território inexplorado, atraídos pelas riquezas naturais. Como rotas mais freqüentes para as entradas, tomam os cursos dos rios, principalmente o das Contas, em cujas margens havia jazidas valiosas de minérios.

Na época do desbravamento, iniciado por André da Rocha Pinto, habitam as margens do rio das Contas índios maracaiars e tapajós, cujo desaparecimento, supõe-se, vem a ocorrer por volta de 1732, quando se levantam as primeiras casas do povoado, erigidas por ordem de Sebastião da Rocha Pinto, filho de André da Rocha Pinto, já então falecido.

A partir de 1780 intensifica-se o povoamento do Brejo Grande e surgem as fazendas Ribeirão, Riachão, Palmeira, Angico, Bicudo e outras, tôdas formadas em terrenos adquiridos ao Conde da Ponte.

☆

O distrito foi criado pela Lei provincial n.º 882, de 10 de abril de 1862, e o Município, com a denominação de Brejo Grande ou Vila Agrícola de Nossa Senhora do Alívio do Brejo Grande, pela de n.º 988, de 9 de outubro de 1867. Seu Território foi desanexado do Município de Santa Isabel de Paraguassu, atual Mucugê. Instalado a

Coleção de Monografias / Série B / N.º ~~144~~ 139 144

Texto de Daisy Costa Lima e desenho de Carlos Cesar Fernandes de Aguiar, ambos da Diretoria de Documentação e Divulgação do IBE. As informações foram do Agente de Estatística de Ituaçu, Antônio de Pádua Silva, do arquivo de documentação do IBE e de diversos órgãos do sistema estatístico brasileiro.

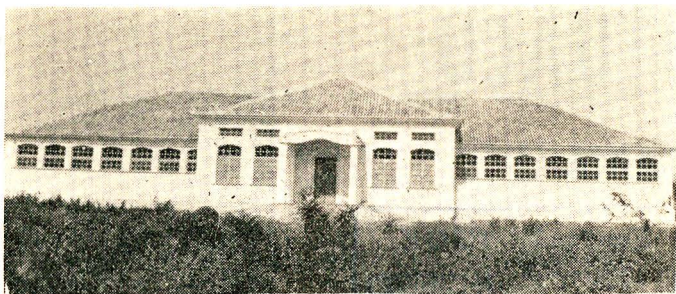

Hospital Regional

20 de fevereiro de 1868, teve o Município sua sede elevada à categoria de cidade com a denominação de Ituaçu, segundo lei estadual n.º 216, de 26 de agosto de 1897. É formado, atualmente, apenas pelo distrito-sede.

A Comarca, criada primeiramente pela Lei n.º 2.378, de 9 de junho de 1883, e posteriormente extinta, foi restaurada finalmente pelo Decreto n.º 8.261, de 2 de janeiro de 1933, e reinstalada a 24 do mesmo mês e ano.



Situado na zona fisiográfica da Chapada Diamantina, na parte centro-oeste do Estado, limita-se com os municípios de Barra da Estiva, Rio de Contas, Brumado, Tanhaçu e Contendas do Sincorá. Em 1960 sua área era de 3.338 km². Hoje possui, aproximadamente, 1.120 km², em decorrência dos desmembramentos que sofrera.

A cidade, a 520 m de altitude, apresenta as coordenadas de 13° 48' 56" de latitude Sul e 41° 17' 52" de longitude W.Gr. Dista 302 km, em linha reta, de Salvador, rumo OSO.

O clima é quente e saudável, chegando a máxima a 38°C e a mínima a 16°, em 1965.



Segundo o Censo Demográfico de 1960, era de 32.661 habitantes a população de Ituaçu: 14,3% na zona urbana e 85,7% na rural. A densidade demográfica era de 10 hab/km² e a população assim se distribuía por distrito: 13.520 habitantes no de Ituaçu; 7.727 no de Sussuarana; 5.174 no de Tanhaçu; 3.934 no de Contendas do Sincorá e 2.306 no de Caraibuna.

De acôrdo com os cálculos do Laboratório de Estatística do IBE, em 1.º de julho de 1967, a população

municipal se elevava a 14.826, passando a densidade demográfica para 13 hab/km².

O Registro Civil anotou, em 1965, 72 nascimentos (2 natimortos), 45 óbitos e 39 casamentos.



A produção agrícola do Município é diversificada. Seu valor, em 1966, alcançou NCr\$ 2,2 milhões, sendo cultivados 7.922 hectares.

Predominaram a mandioca, com 51,4% do valor total, 45.605 t e 3.127 ha cultivados; a cana-de-açúcar, com 10,8%, 20.000 t e 400 ha; o algodão, com 8,7%, 900 t e 2.000 ha; o arroz, com 8,3%, 1.200 t e 400 ha; a cebola, com 8,1%, 270 t e 20 ha; e a mamona, com 6,8%, 1.500 t e 1.000 ha. Os 5,9% restantes do valor foram cobertos pelo feijão, milho, alho, café, banana, batata-doce, fumo, manga, abacate, côco-da-baía, melancia, limão, laranja e tangerina.

O IBRA cadastrou, até 31 de dezembro de 1966, 750 imóveis rurais.



O valor dos rebanhos, em 1966, totalizou NCr\$ 1,6 milhão, correspondente a 39.420 cabeças.

Em maior destaque, os bovinos, com 9.770 cabeças e 66,0% do valor, seguindo-se os suínos, com 16.770 cabeças e 17,2%, os ovinos, com 5.200 cabeças e 5,0%, e os muareis, com 1.260 cabeças e 4,9%. Havia, ainda, 4.000 caprinos, 1.320 eqüinos e 1.100 asininos.



A indústria é ainda de pequeno vulto no Município, não havendo unidades com mais de 5 operários. Os 13 estabelecimentos existentes, em 1965, produziram NCr\$ 55,7 milhares, estando êsse valor assim distribuído: minerais não metálicos, 58,8% do valor total da produção, bebidas, 31,3%, e produtos alimentares, 9,9%. Cal e aguardente são exportadas para os municípios vizinhos.



Ituaçu possui 23 estabelecimentos varejistas, 2 salões de barbeiro, 2 pensões, 1 bar e 1 farmácia.



Liga-se aos municípios vizinhos por estradas municipais e o serviço de transporte é feito por autos particulares.

Por estrada de rodagem, o Município dista 12 horas de *Salvador*, via *Vitória da Conquista* ou *Jequié*; 1 hora de *Barra da Estiva* ou de *Tanhaçu*; 4 de *Contendas do Sincorá* ou de *Brumado*; 5 de *Vitória da Conquista*; e 24 de *Brasília, DF*.

Estavam registrados, em 28 de fevereiro de 1967, 2 caminhões e 4 veículos não especificados.

Dispõe também de um campo de pouso, de terra batida, usado em casos de emergência.

As comunicações são asseguradas por uma Agência Postal-Telegráfica do DCT.



Localizada em grande vale, rodeada de montanhas, Ituaçu possui topografia plana, com os seus 20 logradouros, entre ruas e praças, e 340 prédios. Três desses logradouros são abastecidos de água encanada.

Contam-se 155 ligações elétricas.



Funcionam em Ituaçu o Pôsto do Serviço do Interior, mantido pelo Governô estadual, um Pôsto de Endemias Rurais, bem como o Pôsto de Puericultura, da Legião Brasileira de Assistência, prestes a entrar em funcionamento.

Prestam serviços profissionais, no Município, 2 médicos, 1 farmacêutico e 1 dentista. Há 1 farmácia.



Segundo o Censo Escolar de 1964, havia 3.575 crianças de 0 a 5 anos (3.436 na zona rural); 316 de 6 anos (291 na rural) e 1.985 de 7 a 14 anos (1.707 na rural). Dêste último grupo 539 freqüentavam escolas (323 na rural).

Foram recenseados 25 professôres regentes de classe, sendo 12 normalistas (zonas urbana e suburbana).



Em 1966 havia 13 unidades escolares do ensino primário, com 26 professôres e 704 alunos matriculados no início do ano letivo.

Êsse grau de ensino é mantido pelo Estado e pelo Município, sendo que o último possui 11 escolas na zona rural e o primeiro 1, assim como 1 grupo escolar na cidade.

O ensino médio é ministrado pelo Ginásio de Ituaçu, particular, com curso ginásial e normal, 16 professôres e 89 alunos matriculados no início do ano letivo de 1966 (18 no normal).



A Biblioteca Municipal possui cêrca de 2.200 volumes, e a Biblioteca Dr. Arthur Ferreira da Silva, da Agência Municipal de Estatística, 750 volumes.



Prefeitura Municipal

Existem, ainda a Associação Amigos de Ituaçu, de caráter cultural, com 104 sócios, que mantém o Ginásio de Ituaçu; o Atlético Clube 15 de Agôsto, de caráter desportivo e a Associação Atlética Esperança.



A grande atração turística de Ituaçu é representada pelas grutas, a 4 km da cidade. Existem: a do Bode, de Icó e da Mangabeira, esta última considerada a mais

importante. Tem uma extensão subterrânea de 5 km e no seu interior são encontrados salões espaçosos com estalactites e estalagmites de belíssimos formatos. Ê uma verdadeira obra prima da natureza e pertence ao Patrimônio Histórico Nacional. Sôbre sua descoberta, existe bonita lenda.



Celebra-se, a 15 de agôsto, a festa da padroeira do Município, Nossa Senhora do Alívio, e a 3 de setembro, a do Sagrado Coração de Jesus, padroeiro da Gruta da Mangabeira. Esta última tem relêvo especial pela grande afluência de fiéis.



A União arrecadou, no Município, NCr\$ 12,3 milhares, em 1965, e o Estado, NCr\$ 24,2 milhares e a Municipalidade, NCr\$ 47,8 milhares, em 1966. A despesa realizada pela Prefeitura, no mesmo ano, alcançou NCr\$ 51,1 milhares.

O orçamento municipal para o exercício de 1967 não foi elaborado, sendo prorrogado o mesmo de 3 anos atrás.



O Legislativo Municipal é composto de 8 vereadores. Em 5 de novembro de 1966 estavam inscritos 2.441 eleitores.

FUNDAÇÃO IBGE — INSTITUTO BRASILEIRO DE ESTATÍSTICA
Presidente: Sebastião Aguiar Ayres
Diretor-Superintendente: Raul Romero de Oliveira

Acabou-se de imprimir no Serviço Gráfico da Fundação IBGE, aos quinze dias do mês de agosto de mil novecentos e sessenta e oito.