

AMARANTE

PIAUI

B 127



Foram índios Acoroás e Guegueses os primitivos habitantes do território onde hoje se localiza o Município de Amarante.

À margem direita do rio Parnaíba, Gonçalo Lourenço Botelho, Governador da Capitania, fundou, em 1711, um aldeamento que recebeu a denominação de São Gonçalo e abrigou, inicialmente, 434 indígenas. O embarque e desembarque de mercadorias se fazia cêrca de 18 km, entre a foz do rio Canindé e a do riacho do Mulato, lugar que passou a ser conhecido como "Pôrto de São Gonçalo do Amarante". O "Pôrto" teve rápido desenvolvimento. Pela sua localização privilegiada, foi alvo em 1844 de Lei que autorizava a transferência da capital do Piauí para o "Pôrto de São Gonçalo do Amarante", ato reforçado, no ano seguinte, por nova lei que ordenava o uso de meios adequados para a mudança das repartições públicas e da sede do Govêrno Provincial, com o máximo de brevidade.

Em 1861, a sede municipal e a paroquial foram transferidas para São Gonçalo do Amarante, ficando o núcleo primitivo com a denominação de São Gonçalo Velho. Dez anos depois, tendo feito jus à categoria de cidade, recebeu o topônimo simplificado de Amarante, homenagem à cidade portuguesa de igual nome.

Os filhos do Município são chamados "amarantinos".



O distrito foi criado pela Provisão Régia de 7 de setembro de 1801. O Município, com território desmem-

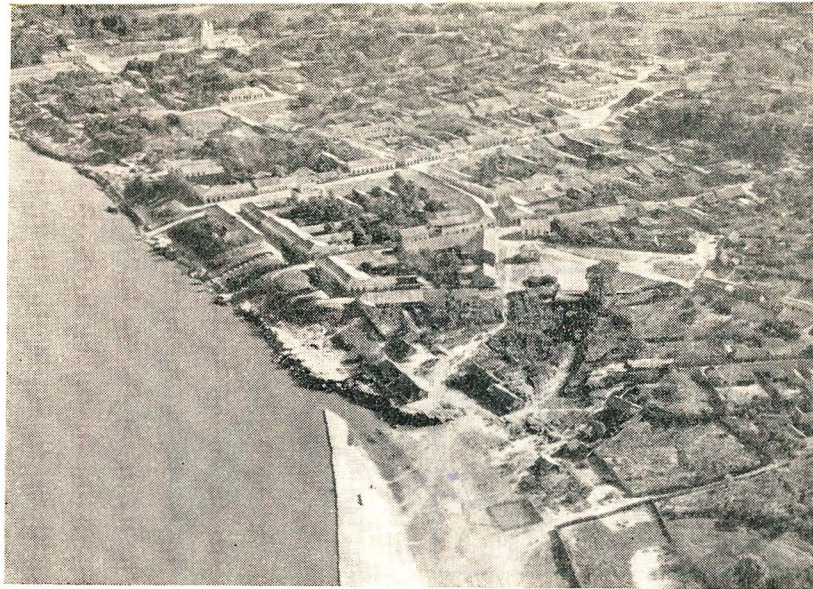

Vista aérea da Cidade, vendo-se parte do rio Parnaíba

brado dos de Jerumenha e Valença, criou-se pelo Decreto de 6 de julho de 1832, sendo instalado a 10 de novembro do mesmo ano.

A Resolução provincial n.º 734, de 4 de agosto de 1871, mudou o topônimo municipal para Amarante e concedeu foros de cidade à sede do Município. É formado somente do distrito-sede.

É sede de Comarca de 3.^a entrância.



Ocupava área de 2.897 km² no Censo de 1960. Amarante integra a zona fisiográfica denominada do Médio Parnaíba. Limita-se com os municípios de Palmeirais, Angical do Piauí, Regeneração, Francisco Ayres, Floriano e São Francisco do Maranhão (separado pelo rio Parnaíba).

A sede municipal, a 100 m de altitude, dista 129 km, em linha reta, de Teresina, rumo SSO. Sua posição geográfica é definida pelas seguintes coordenadas: 6° 14' 36" de latitude S e 42° 51' 22" de longitude W. Gr.



O clima é quente, embora com algumas variações. O período mais quente vai de agosto a outubro, quando a temperatura atinge a 37°C. A mínima é registrada entre os meses de abril a junho, descendo o termômetro a 18°. A temperatura mais freqüente é de 25°. O período de inverno vai de dezembro a maio, enquanto o do verão abrange de junho a novembro. A precipitação pluviométrica, até novembro de 1965, foi de 1.176,5 mm.

A cêra de carnaúba, na zona leste do Município, e o babaçú, na margem do rio Parnaíba, são as principais riquezas vegetais.



A sinopse preliminar do Censo Demográfico de 1960 registrou 17.677 habitantes, dos quais 3.199 viviam na cidade (18,1%). Foram contados 3.642 domicílios. A densidade demográfica era de 6 habitantes por quilômetro quadrado.

Segundo o Censo Escolar de 1964 o Município contava com 14.484 habitantes, sendo 3.743 na cidade.

No mesmo ano registraram-se 63 casamentos, 68 óbitos e 878 nascimentos.



Foram produzidos, em 1965, 4.500 m³ de lenha, no valor de NCr\$ 4,5 milhares, e 55 t de carvão, valendo NCr\$ 2,2 milhares. O babaçu, em 1966, rendeu 40 t e NCr\$ 8,0 milhares.

No mesmo ano a produção do pescado de água doce ascendeu a 27,5 t no valor de NCr\$ 16,9 milhares.

A Colônia possuía 22 pescadores, 21 canoas, 10 rêdes de espera, 10 espinhéis, 10 anzóis de espera e 65 tarrafas.



O Censo Agrícola de 1960 cadastrou, segundo a condição legal das terras, 793 estabelecimentos próprios; 169 arrendados; 172 ocupados; 4 próprios e arrendados e 3 próprios e ocupados.

Segundo a condição do responsável em 763 estabelecimentos era o proprietário; em 169 o arrendatário; em 172 o ocupante e em 37 o administrador.

Havia 91 ha utilizados com lavouras permanentes, 2.791 com lavouras temporárias, 24.888 com pastagens naturais e 652 com pastagens artificiais.

Existiam 937 estabelecimentos cuja atividade predominante era a agricultura e agropecuária; 190 a pecuária; 12 a extração vegetal e 2 a de experimentação.

Ocuparam-se 2.227 homens (2.041 de 14 anos e mais) e 473 mulheres (399 de 14 anos e mais). Segundo a categoria, 558 eram empregados (531 homens); 5 eram parceiros (3 homens) e 2.137 eram de outras condições (1.693 homens).



A produção agrícola de 1965 atingiu NCr\$ 360,9 milhares e utilizou 3.232 ha.

O principal produto, a banana, contribuiu com 27,2% do valor total da produção e rendeu 140 mil ca-

chos; em seguida o arroz, com 23,3% do valor e 1.260 t; a mandioca, com 13,5% e 4.730 t; a cana-de-açúcar, com 10,5% e 9.500 t, e o feijão, com 6,3% e 107 t. Foram produzidos, ainda, milho, caju, laranja, fumo, algodão, côco-da-baía, manga, melancia, abacate, limão, batata-doce, cebola, tangerina, mamona, tomate, melão, fava e abacaxi.

Foram cadastrados pelo IBRA 1.623 imóveis rurais.

☆

A população pecuária, em 1964, compunha-se de 54.260 cabeças, no valor de NCr\$ 915,5 milhares. Os bovinos contribuíram com 39,2% do valor total e 7.100 cabeças, e o suíno, com 33,9% do valor e 19.200 cabeças. Havia, ainda, 1.310 muares, 16.500 caprinos, 1.750 eqüinos, 6.000 ovinos e 2.400 asininos.

☆

O Censo Industrial de 1960 cadastrou 3 estabelecimentos, que utilizaram



Matriz de São Gonçalo

11 cv de fôrça motriz e ocuparam 8 operários em média mensal. O valor da produção atingiu... NCr\$ 327,00 e o da transformação industrial NCr\$ 289,00. O gênero de minerais não metálicos contribuiu com 81,7% do valor total e ocupou 7 operários em média mensal, em seus dois estabelecimentos, e o de produtos alimentares, ocupou 1 operário em média e utilizou 11 cv de

fôrça motriz em seu único estabelecimento.

☆

Foram abatidos, em 1964, 1.728 bovinos, 5.043 suínos, 1.976 ovinos e 3.481 caprinos, rendendo 520.505 t e NCr\$ 213,4 milhares. A carne verde de bovino contribuiu com 48,9% para o valor total e com 250.740 t; a carne verde de suíno, 25,2% e 127.005 t, e o toucinho fresco, 15,3% e 64.200 t.

☆

O Município exporta algodão, babaçu, couros e peles, para Teresina e Fortaleza. Há 1 estabelecimento de comércio atacadista, 44 do varejista e 1 correspondente do Banco do Brasil. Entre os de prestação de serviços figuram 2 hotéis, 3 salões de barbeiro e 3 bares e botequins.

☆

Leva-se, de rodovia, em média, até *Angical do Piauí*, 50 minutos; até *Floriano*, 2 horas; até *Palmeirais*, 2 horas e 30 minutos; até *Regeneração*, 30 minutos; até *Francisco Ayres*, 2 horas e 30 minutos; *Teresina*, via *Regeneração*, *São Pedro do Piauí* e *Água Branca*, 4 horas; até *Brasília-DF*, é feita via *Teresina* ou *Floriano*.

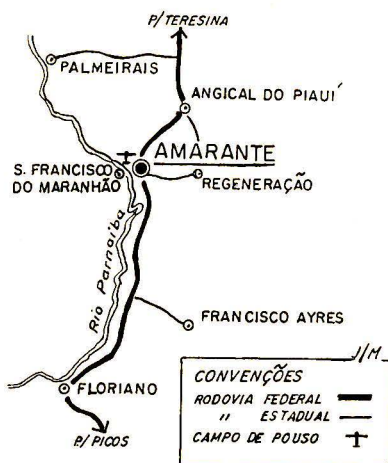

Existem 7 veículos em tráfego no Município: 6 automóveis e jipes, e 1 outro não especificado.

Há um campo de pouso a 3 km da cidade, pouco utilizado. Existe, também, 1 pôrto, no rio Parnaíba, cuja navegação se faz através de uma balsa, para transporte de bagagens, gastando-se até *Teresina*, 15 a 20 horas.

☆

A cidade está localizada à margem direita do rio Parnaíba, entre a foz do *Canindé* e do *Mulato*.

Amarante possui 43 ruas, 4 praças, 1 avenida, 2 bairros e 780 prédios. A rede de energia elétrica, inaugurada em 1965, pertence à *Companhia de Eletrificação Rural do Nordeste — CERNE*, que possui 2 geradores de 110 kVa cada. Há 20 ligações elétricas domiciliares.

Existe no Município a *Cooperativa de Eletrificação Rural de Amarante e São Francisco do Maranhão*.

Um advogado presta seus serviços profissionais à população.

Está em construção uma ponte sobre o rio *Canindé*, numa extensão de 260 m.

☆

A assistência médico-sanitária no Município é prestada por 2 postos de saúde. Exercem suas profissões 1 médico, 2 dentistas e 1 enfermeiro. Funcionam 2 farmácias.

☆

O Censo Escolar de 1964, registrou 3.154 crianças de 0 a 5 anos (2.413 na rural); 521 de 6 anos (405 na

rural); 3.301 de 7 a 14 anos (2.432 na rural). Destas últimas 1.485 freqüentavam escolas (739 na rural).

Dos professôres regentes de classe 16 eram normalistas (1 na rural), todos do sexo feminino e 24 não normalistas (15 na rural) sendo 21 do sexo feminino (14 na rural).



É constituído o ensino primário geral de 29 unidades escolares, com 54 professôres e 1.770 alunos matriculados em 31 de dezembro de 1965.

O ensino médio é ministrado no Ginásio Dr. Costa e Silva, mantido pela Campanha Nacional de Educandários Gratuitos, fundado em 1953, com 9 professôres e 195 alunos matriculados em dezembro de 1965.



O Município festeja o padroeiro da cidade, São Gonçalo do Amarante, de 23 de dezembro a 1.º de Janeiro, e as festas juninas.



Em 1965, a União arrecadou NCr\$ 3,6 milhares e o Estado NCr\$ 21,3 milhares. A arrecadação municipal foi de NCr\$ 6,1 milhares. A despesa realizada foi de NCr\$ 18,5 milhares.

O orçamento municipal para 1966 previa receita de NCr\$ 30,0 milhares e fixava igual despesa.



A Câmara de Vereadores era composta de 7 edis e estavam inscritos até 25 de novembro de 1965, 5.521 eleitores (inclusive os do recém desmembrado Município de Francisco Ayres).

FUNDAÇÃO IBGE — INSTITUTO BRASILEIRO DE ESTATÍSTICA

Presidente: Sebastião Aguiar Ayres

Diretor-Superintendente: Raul Romero de Oliveira

Acabou-se de imprimir no Serviço Gráfico da Fundação IBGE aos vinte dias do mês de dezembro de mil novecentos e sessenta e sete, 31.º da criação do Instituto.