

# CASTANHAL

PARÁ

NORTE

BRASIL

A Fundação Instituto Brasileiro de Geografia e Estatística — IBGE promove o lançamento de Nova Série de Monografias Municipais, oferecendo ao usuário, em formato de fácil manuseio, informações disponíveis sobre os municípios brasileiros.

Os dados, embora resumidos, focalizam aspectos físico, demográfico, social, econômico e político-administrativo, retratando o desenvolvimento do País.

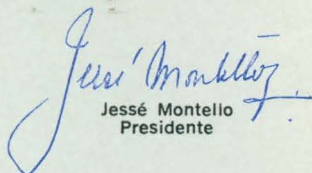

Jessé Montello  
Presidente

---

# CASTANHAL

---

## PARÁ

**ASPECTOS FÍSICOS** — Área: 1.003 km<sup>2</sup>; altitude da Sede: 41 m; temperaturas em °C: máxima, 34, mínima, 20; precipitação pluviométrica anual: 2.350 mm.

**POPULAÇÃO RESIDENTE** — 65.343 habitantes (Censo Demográfico — 1980); densidade demográfica: 65,15 habitantes por quilômetro quadrado.

**ASPECTOS ECONÔMICOS** — 1.224 estabelecimentos agropecuários; 115 industriais; 741 comerciais; 4 bancários (3 oficiais).

**ASPECTOS CULTURAIS** — 64,4%, índice de alfabetização; 77 unidades escolares do ensino de 1.º grau, 2 estabelecimentos do ensino de 2.º grau; 2 bibliotecas, 1 cinema, 1 estação de radiodifusão e 13 associações.

**ASPECTOS URBANOS** — 6 avenidas, 42 ruas, 8 praças e parques, 14.803 prédios, 6.139 ligados à rede de água na zona urbana; 2.319 aparelhos telefônicos; 5 hotéis, 1 alojamento, 200 bares, botequins e semelhantes.

**ASSISTÊNCIA MÉDICA** — 4 estabelecimentos médico-sanitários com 449 leitos e 13 sem internação; 16 médicos, 6 dentistas, 6 farmacêuticos, 3 enfermeiros, 10 auxiliares de enfermagem; 9 farmácias e drogarias.

**ORÇAMENTO MUNICIPAL PARA 1983** — (milhões de cruzeiros) — receita prevista e despesa fixada: 506,6.

**REPRESENTAÇÃO POLÍTICA** — 11 vereadores em exercício; 26.831 eleitores inscritos nas eleições de 1982.

---

## NOTAS HISTÓRICAS

---

QUANDO os trabalhadores que construíam a Estrada de Ferro de Bragança atingiram o local onde pretendiam implantar uma estação para a ferrovia, existia ali uma frondosa castanheira, razão pela qual deu-se à localidade o nome de Castanhal, de origem portuguesa.

Dentro da política governamental de colonizar a zona bragantina, os campos de Castanhal foram divididos em lotes agrícolas e entregues aos imigrantes cearenses para cultivo. Mediam esses lotes 110 m de frente por 440 m de fundos, e se localizavam nas proximidades da estação ferroviária, formando a povoação de Castanhal. Em 1902, o Governo do Estado mandou dividir o Distrito de Castanhal em núcleos coloniais, e, no ano seguinte, conforme acordo firmado com o governo espanhol, a vinda de famílias de emigrantes, a fim de desenvolver a agricultura nos referidos núcleos.

Os habitantes do lugar recebem a denominação de *castanhalenses*.

### **Formação Administrativa**

O DISTRITO foi criado em 6 de junho de 1899 pela Lei 646 e o Município em 28 de janeiro de 1932, pela Lei Estadual n.º 600.

Na ocasião, era composto apenas do Distrito-Sede (Castanhal). Atualmente, compõem-no os de: Apeú e Castanhal (Sede).

### **Organização Judiciária**

A COMARCA foi criada em 8 de novembro de 1933. Atualmente, é de 2.ª entrância e sua jurisdição abrange, também, os termos de Inhangapi e São Francisco do Pará.

O Poder Judiciário é representado por 2 Juizes de Direito e, o Ministério Público, pelo Promotor e o Procurador. Acham-se habilitados ao exercício da profissão, 22 advogados.

---

## TURISMO E EVENTOS

---

ENTRE os aspectos turísticos, destacam-se:

— *Estátua do Cristo Redentor* — construída em 1982; possui em sua base um templo religioso, e sua

imagem mostra grande semelhança com a do Cristo Redentor da Cidade do Rio de Janeiro;

— *Camping Ibirapuera* — constituído de lago e praias artificiais, com águas repassadas do Igarapé Castanhal, barcos do tipo pedalinho, quadras de esportes, serviço de bar e restaurante, bosques e áreas para passeios a cavalo e campo de pouso;

— *Horto Florestal* — localizado no bairro do Mi-lagre, constitui-se numa das poucas reservas florestais ainda existentes na área urbana da Cidade;

— *Vila do Apeú* — bastante procurada nos fins de semana pelas áreas verdes e pelos banhos de igarapé.

Como eventos mais importantes, citam-se:

— *Círio Fluvial de Macapazinho* — a 14 km do centro da Cidade, à margem do rio Apeú, com início no segundo domingo de agosto. Os barcos são enfeitados com bandeirinhas e estandartes; o barco dos foguetes vai à frente, puxando a procissão, seguido do barco da Santa, e outros, carregando os romeiros. A procissão aporta em Macapazinho, onde um curto trecho é percorrido a pé. Há novenas e festa de arraial por 15 dias;

— *Exposição-Feira Agropecuária de Castanhal* — estendendo-se de um domingo a outro, no mês de setembro — data móvel — possui programação variada como venda de animais, apresentação de grupos folclóricos, rodeios e concursos diversos;

— *Festa de Santa Ana* — 27 de julho, na Vila de Apeú.

---

## ASPECTOS FÍSICOS

---

SITUADO na Mesorregião do Leste Paraense e na Microrregião de Bragantina, Castanhal, com área de 1.003 km<sup>2</sup>, limita-se ao norte pelos municípios de Santo Antônio do Tauá e Curuçá; ao sul, pelos de São Miguel do Guamá, Inhangapi e Santa Isabel do Pará; a leste, pelos de São Francisco do Pará e Igarapé-Açu; a oeste, pelos de Santa Isabel do Pará e Santo Antônio do Tauá. A Sede Municipal, a 41 m de altitude, tem sua posição geográfica determinada pelo paralelo de 1°17'37" de latitude sul em sua interseção com o meridiano de 45°55'33" de longitude oeste.

Com pequena variação altimétrica, o relevo do Município é constituído, em sua maior parte, por uma superfície aplainada, dissecada em colinas de topo plano.

A rede de drenagem é comandada pelos rios pertencentes às bacias dos rios Marapanim, Inhangapi e Apeú.

Clima *megatérmico* e *úmido*. Sob influência da baixa latitude, a temperatura mantém-se elevada todos os meses do ano, com média anual em torno de 25°C, sendo seus valores mensais entre 24°C e 26°C. Os meses de outubro, novembro e dezembro são os mais quentes, com máximas entre 32°C e 34°C e máximas absolutas em torno de 41°C. Esta região é caracterizada por inverno quente, já que as temperaturas mínimas em todos os meses do ano oscilam entre 20°C e 22°C. A precipitação pluviométrica anual é bastante elevada, geralmente em torno de 2.350 mm, porém fortemente concentrada de janeiro a junho, cerca de 80%. De setembro a dezembro, ao contrário, as chuvas são raras, cerca de 7%, com uma curta estação seca de moderado déficit de água nesses meses. A umidade relativa do ar oscila em torno de 85%.

A cobertura vegetal primitiva era constituída por tipo florestal, perenifólio, higrófilo, hileiano — *Floresta Amazônica de Terra-Firme*, conhecida também como Floresta Pluvial ou Floresta Tropical Chuvosa. Essa formação era bastante uniforme com árvores altas e de troncos grossos, com raras palmeiras e lianas e ocorrência de muitas espécies emergentes, atingindo, por vezes, mais de 50 m de altura. Atualmente, em lugar da floresta primitiva, há uma floresta secundária e áreas destinadas à agricultura. A modificação da fitofisionomia original resultou da abertura da Estrada de Ferro Belém — Bragança, hoje substituída por rodovia.

Ocorrem, na totalidade da área municipal, solos envelhecidos, profundos, permeáveis, bem drenados, ácidos a muitos fortemente ácidos e de baixa fertilidade natural (*latossolo-amarelo*); associados a solos medianamente profundos, formados pela mistura de partículas minerais finas e concreções, bem drenados, ácidos e de baixa fertilidade natural (*solos concrecionários lateríticos*).

---

## ASPECTOS DEMOGRÁFICOS

---

### **Censo Demográfico**

O CENSO Demográfico cadastrou 65.343 pessoas residindo em Castanhal, em 1.º de setembro de 1980. Entre a população residente, 53.393 pessoas achavam-se na zona urbana e 27.096 eram do sexo feminino.

A densidade demográfica era de 65,15 habitantes por quilômetro quadrado.

A média geométrica de crescimento anual, no último decênio intercensitário, atingiu 5,59. Castanhal era o 2.º Município mais populoso entre os 13 da Microrregião de Bragantina, que integra.

## Movimento da População

REGISTRARAM-SE, em 1982, 2.574 nascimentos e 517 óbitos. Realizaram-se 345 casamentos.

## ASPECTOS ECONÔMICOS

ENTRE as demais atividades, têm predominância na economia municipal as indústrias de transformação, o comércio e as culturas agrícolas.

### Censo Industrial

O CENSO Industrial de 1980 revelou a existência de 115 estabelecimentos. Contaram-se 403 pessoas ocupadas.

### Extração Vegetal

EM 1982 produziram-se 5.850 m<sup>3</sup> de madeira em toras, 7.121 m<sup>3</sup> de lenha, 66 t de carvão vegetal e 7 t de urucu, nos valores de Cr\$ 43,9 milhões, Cr\$ 1,9 milhão, Cr\$ 1,1 milhão e Cr\$ 910,0 milhares, respectivamente.

### Censo Agropecuário

O CENSO Agropecuário de 1980 pesquisou 1.224 estabelecimentos, com 65.192 hectares

Grupados por faixas de área total, distribuam-se da forma a seguir:

| GRUPOS DE ÁREA TOTAL<br>(ha) | ESTABELECEMENTOS AGROPECUÁRIOS |              |               |              |
|------------------------------|--------------------------------|--------------|---------------|--------------|
|                              | Número                         |              | Área          |              |
|                              | Absoluto                       | Relativo (%) | Absoluta (ha) | Relativa (%) |
| <b>TOTAL</b> .....           | 1 224                          | 100,0        | 65 192        | 100,0        |
| Menos de 10.....             | 113                            | 9,2          | 478           | 0,7          |
| De 10 a menos de 100.....    | 984                            | 80,4         | 32 523        | 49,9         |
| De 100 a menos de 10 000.... | 127                            | 10,4         | 32 191        | 49,4         |

# CENSO AGROPECUÁRIO

Estabelecimentos e área, segundo grupos de área total - 1980

Número

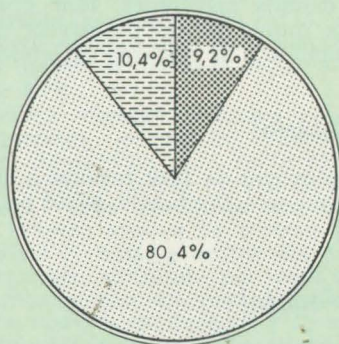

Área

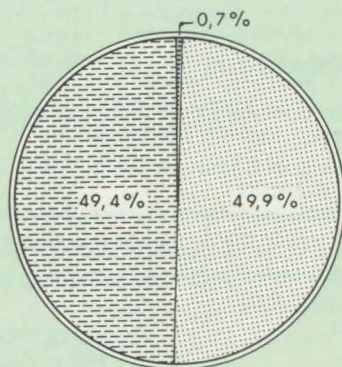

Menos de 10 ha



De 10 a menos de 100 ha



De 100 a menos de 1000 ha



Encontraram-se lavouras permanentes em 411 estabelecimentos (2.465 ha) e temporárias, em 1.051 (4.700 ha).

Ocupavam-se nas atividades agropecuárias 6.206 pessoas. Registraram-se 199 tratores.

## Agricultura

A SAFRA dos principais produtos agrícolas, colhida em 4.556 hectares, foi avaliada em Cr\$ 343,0 milhões, em 1980.

| PRINCIPAIS PRODUTOS AGRÍCOLAS | ÁREA COLHIDA (ha) | PRODUÇÃO AGRÍCOLA |                       |              |
|-------------------------------|-------------------|-------------------|-----------------------|--------------|
|                               |                   | Quantidade (t)    | Valor                 |              |
|                               |                   |                   | Absoluto (Cr\$ 1 000) | Relativo (%) |
| <b>TOTAL</b> .....            | <b>4 556</b>      | ...               | <b>342 978</b>        | <b>100,0</b> |
| Mamão (1).....                | 680               | 45 315            | 226 575               | 66,1         |
| Pimenta do reino.....         | 208               | 709               | 36 868                | 10,7         |
| Melão (1).....                | 250               | 2 625             | 35 437                | 10,3         |
| Cacau.....                    | 308               | 192               | 13 056                | 3,8          |
| Mandioca.....                 | 1 058             | 9 366             | 8 429                 | 2,5          |
| Outros (2).....               | 2 052             | ...               | 22 613                | 6,6          |

(1) Quantidade em 1.000 frutos.

(2) Em "outros" incluem-se: arroz em casca, abacate, milho, café, laranja, feijão em grão, melancia, limão, malva, banana, tomate, e cana-de-açúcar.

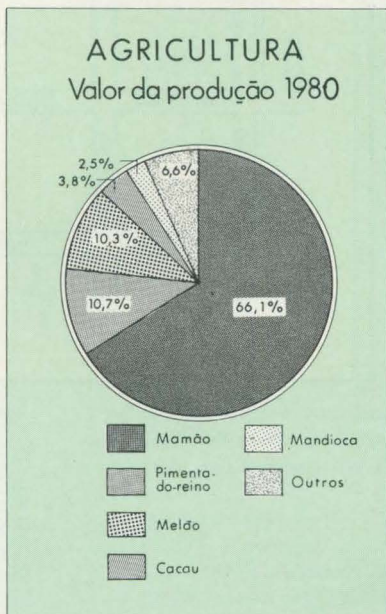

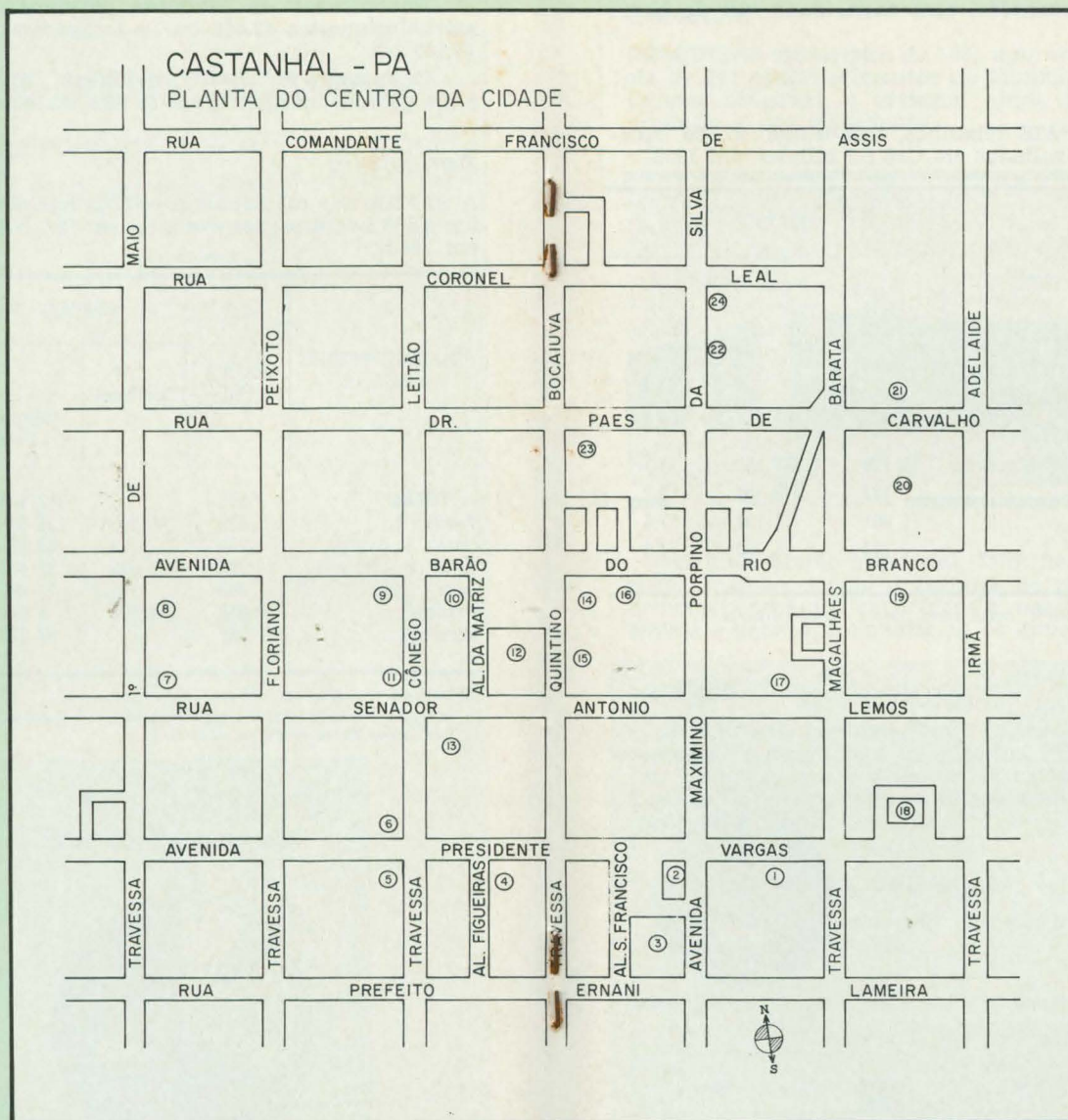

- 1 — Banco do Estado do Pará
- 2 — 10ª Divisão Regional de Educação
- 3 — Igreja de São Francisco
- 4 — COSANPA
- 5 — Correios
- 6 — INAMPS
- 7 — Delegacia de Polícia
- 8 — CIRETRAN

- 9 — Departamento Estadual de Estradas de Rodagem
- 10 — Banco do Brasil S.A.
- 11 — Maternidade do Povo de Castanhal
- 12 — Igreja Matriz de São José
- 13 — Fundação SESP
- 14 — Prefeitura Municipal
- 15 — Hospital São José
- 16 — Secretaria da Receita Federal

- 17 — Casa da Cultura
- 18 — Terminal Rodoviário
- 19 — Banco da Amazônia
- 20 — CEASA
- 21 — Mercado Municipal
- 22 — IBGE — Agência de Coleta
- 23 — Secretaria da Fazenda Estadual
- 24 — Sindicato dos Trabalhadores Rurais

Há 12 armazéns, com capacidade útil de 95.651 m<sup>3</sup>.

## Pecuária

OS PRINCIPAIS rebanhos, totalizando 27.350 cabeças, foram avaliados em Cr\$ 5,2 bilhões, em 1982.

| PRINCIPAIS ESPÉCIES | REBANHOS             |                          |                 |
|---------------------|----------------------|--------------------------|-----------------|
|                     | Efetivo<br>(cabeças) | Valor                    |                 |
|                     |                      | Absoluto<br>(Cr\$ 1 000) | Relativo<br>(%) |
| <b>TOTAL</b> .....  | 27 350               | 5 202 554                | 100,0           |
| Bovinos.....        | 18 128               | 4 894 560                | 94,1            |
| Equinos.....        | 2 127                | 170 160                  | 3,2             |
| Suínos.....         | 5 081                | 71 134                   | 1,4             |
| Outros (1).....     | 2 014                | 66 700                   | 1,3             |

(1) Em "outros" incluem-se: muares, ovinos, caprinos, asininos e bufalinos.

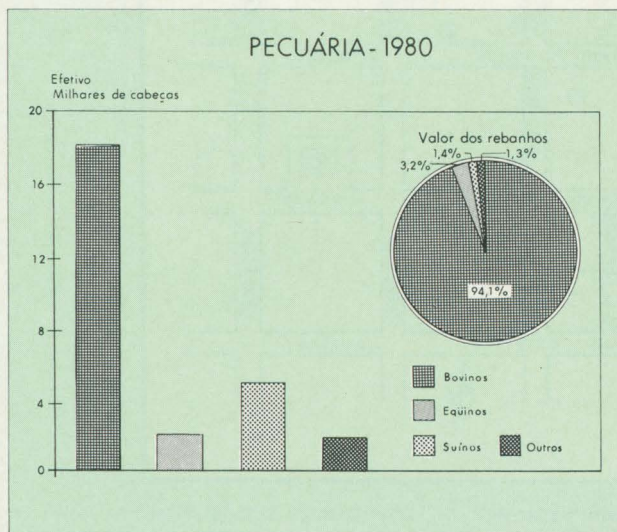

A produção de leite, no mesmo ano, foi de 1.903,5 mil litros, no valor de Cr\$ 76,1 milhões.

A avicultura apresentou efetivo de 282.760 cabeças e produção de 5.659.070 dúzias de ovos, nos valores de Cr\$ 29,6 milhões e Cr\$ 735,5 milhões, respectivamente.

## Comércio

PESQUISAS municipais de 1981 apuraram a existência de 741 estabelecimentos no Município, com 2.815 pessoas ocupadas, e existiam ainda 1 mercado do produtor e um matadouro.



Feira Livre — CEASA

O intercâmbio comercial tem na pimenta-do-reino, mamão, melão e farinha de mandioca seus principais produtos exportados e, nas bebidas, carne bovina e gêneros alimentícios, os importados.

## Serviços

O MUNICÍPIO contava com 5 hotéis, 1 alojamento, 4 postos de gasolina, 4 de gasolina e álcool, 200 bares, botequins e semelhantes, 12 salões de barbeiro, 8 salões de beleza, entre os estabelecimentos de prestação de serviços, em 1982.

## Estabelecimentos Bancários

CASTANHAL contava com 4 estabelecimentos, dos quais 3 oficiais, em 1981.

Agência do Banco do Brasil S.A.

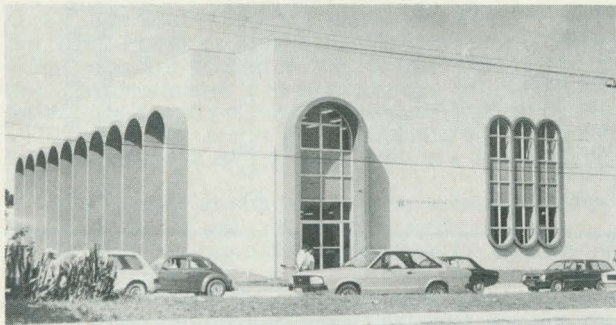

## Transportes

O MUNICÍPIO é servido pela rodovia federal BR-316, pelas estaduais PA-136, PA-320, PA-242, e por rodovias municipais.



Castanhal possui um campo de pouso, próprio para táxi aéreo.

As principais ligações rodoviárias por ônibus se fazem nos seguintes tempos médios:

| LOCALIDADES                | DISTÂNCIA (km) | TEMPO DE PERCURSO (horas) |
|----------------------------|----------------|---------------------------|
| Brasília (DF).....         | 2 033          | 35 :00                    |
| Belém.....                 | 75             | 01 :15                    |
| Rio de Janeiro (RJ).....   | 3 167          | 56 :00                    |
| Inhangapi.....             | 16             | 00 :20                    |
| São Francisco do Pará..... | 20             | 00 :20                    |
| Santa Isabel do Pará.....  | 27             | 00 :30                    |
| Santo Antônio do Tauá..... | 40             | 00 :40                    |
| Santa Maria do Pará.....   | 42             | 00 :40                    |
| Ananindeua.....            | 58             | 01 :00                    |
| Curuçá.....                | 64             | 01 :00                    |
| Paragominas.....           | 250            | 04 :00                    |

O Distrito-Sede é servido por 2 linhas de ônibus, achando-se 44 veículos em trânsito, em 1981.



*Estação Rodoviária*

Em 1982, achavam-se registrados no CIRETRAN 3.531 veículos.

## **Comunicações**

A EMPRESA Brasileira de Correios e Telégrafos — ECT — mantinha 1 agência no Município, em 1981.

As comunicações telefônicas estavam a cargo de 1 posto de serviços, achando-se instalados 2.319 aparelhos, em 1982.

O Município dispõe de 1 estação de radiodifusão. Captavam-se, regularmente, transmissões da Rede Globo (TV-Liberal), Rede Bandeirantes (TV-Guajará) e do Sistema Brasileiro de Televisão (TVS).

Em 1978 foi registrada a primeira emissão da estação repetidora de televisão.

## **ASPECTOS SOCIAIS**

### **Urbanização**

O IX RECENSEAMENTO Geral do Brasil contou, em 1980, 14.803 prédios e 13.547 domicílios. Destes, 11.841 estavam ocupados, 1.332 vagos, 179 eram usados ocasionalmente e 39 constituíam habitações coletivas. Os demais encontravam-se fechados.

Dentre os domicílios particulares ocupados, 9.542 localizavam-se na zona urbana e 2.299 na rural.

Dos prédios existentes na zona urbana, 6.139 estavam ligados à rede de abastecimento de água.

Há 8.387 consumidores de energia elétrica na Sede Municipal.

Entre os principais logradouros registram-se 8 praças e parques, 6 avenidas e 42 ruas.

## ***Assistência Médico-Sanitária***

A ASSISTÊNCIA médico-sanitária estava a cargo de 4 estabelecimentos, com 449 leitos e 13 sem internação, em 1981.

O corpo de saúde era constituído de 16 médicos, 6 dentistas, 6 farmacêuticos, 3 enfermeiros e 10 auxiliares de enfermagem.

Funcionavam 9 farmácias e drogarias.

## ***Centro Social Urbano***

Há 1 instituição em funcionamento no Município.

## ***Religião***

SEGUNDO o IX Recenseamento Geral do Brasil, contavam-se 57.927 católicos, 5.657 protestantes, 136 espíritas, 674 de outras religiões e 723 sem religião. Os demais não declararam fé religiosa.



*Igreja Matriz de São José*

## ***Profissionais Liberais***

EXERCIAM suas profissões no Município: 3 veterinários, 2 químicos, 8 engenheiros, 3 arquitetos, 14 agrônomos, 4 economistas, 10 contadores e 18 técnicos de contabilidade, em 1981.

## **ASPECTOS CULTURAIS**

A POPULAÇÃO alfabetizada, segundo o Recenseamento Geral de 1980, era de 35.030 pessoas de 5 anos e mais: 30.886 no quadro urbano e 4.144 no rural. O índice de alfabetização era de 64,4%.

## **Ensino de 1.º Grau**

NAS 77 unidades escolares do ensino de 1.º grau, matricularam-se 17.866 alunos sob orientação de 542 professores, em 1981.

## **Ensino de 2.º Grau**

O ENSINO de 2.º grau era ministrado em 2 estabelecimentos, funcionando 4 cursos de habilitação profissional.

Em 1981 o corpo docente era constituído de 74 professores e o discente de 2.211 alunos.

## **Outros Aspectos**

OS MUNICÍPES dispunham de 2 bibliotecas e se reuniam em 1 associação cultural e 12 desportivas, em 1981.

Em funcionamento 1 cinema.

---

## **ASPECTOS ADMINISTRATIVOS E POLÍTICOS**

---

### **Finanças Públicas**

EM 1980, a União arrecadou Cr\$ 62,1 milhões, o Estado, Cr\$ 131,9 milhões e o Município, Cr\$ 69,7 milhões, realizando despesas no valor de Cr\$ 71,7 milhões.



*Prefeitura Municipal*



O Orçamento Municipal para 1983 previa receita de Cr\$ 506,6 milhões e fixava igual despesa.

O Posto da Receita Federal arrecada, também, nos Municípios de Castanhal, Curuçá, Inhangapi, Magalhães Barata, Maracanã, Marapanim, São Francisco do Pará e Santa Isabel do Pará.

A 2.<sup>a</sup> Delegacia Regional da Fazenda Estadual é o órgão encarregado da arrecadação estadual no Município.

## ***Representação Política***

A CÂMARA Municipal é constituída de 11 vereadores.

Achavam-se inscritos nas eleições de 15 de novembro de 1982, 26.831 eleitores.

## **IBGE**

Presidente: Jessé Montello

Diretor-Técnico:

Amaro da Costa Monteiro

Diretor de Geodésia e Cartografia:

Mauro Pereira de Mello

Diretor de Administração:

Aluizio Brandão de Albuquerque Mello

Diretor de Formação e Aperfeiçoamento de Pessoal:

Elias Paladino

Diretor de Informática:

Renato Galvão Flôres Júnior

“A FUNDAÇÃO INSTITUTO BRASILEIRO DE GEOGRAFIA E ESTATÍSTICA — IBGE, de acordo com a Lei n.º 5.878, de 11 de maio de 1973, tem como objetivo básico assegurar informações e estudos de natureza estatística, geográfica, cartográfica e demográfica necessários ao conhecimento da realidade física, econômica e social do País, visando especialmente ao planejamento econômico e social e à segurança nacional. Para consecução deste objetivo atua o IBGE, principalmente, nas seguintes áreas: estatísticas primárias (contínuas e censitárias); estatísticas derivadas (indicadores econômicos e sociais, sistemas de contabilidade social e outros sistemas de estatísticas derivadas); pesquisas, análises e estudos estatísticos, demográficos, geográficos, geodésicos e cartográficos; levantamentos geodésicos e topográficos, mapeamento e outras atividades cartográficas; sistematização de dados sobre meio ambiente e recursos naturais, segundo a ocorrência, distribuição e freqüência.”

Rio de Janeiro, RJ, 17 de janeiro de 1984

