

COLORADO

RIO GRANDE DO SUL

SUL

BRASIL

A Fundação Instituto Brasileiro de Geografia e Estatística — IBGE promove o lançamento de Nova Série de Monografias Municipais, oferecendo ao usuário, em formato de fácil manuseio, informações disponíveis sobre os municípios brasileiros.

Os dados, embora resumidos, focalizam aspectos físico, demográfico, social, econômico e político-administrativo, retratando o desenvolvimento do País.

Edmar Lisboa Bacha
Presidente

COLORADO

RIO GRANDE DO SUL

ASPECTOS FÍSICOS — *Área: 276 km²; altitude da Sede: 428 m; temperatura média anual: 18°C; precipitação pluviométrica anual: 1.750 a 2.000 mm.*

POPULAÇÃO RESIDENTE — *4.484 habitantes (Censo Demográfico — 1980); densidade demográfica: 16,25 habitantes por quilômetro quadrado.*

ASPECTOS ECONÔMICOS — *614 estabelecimentos agropecuários; 12 industriais, 30 do comércio varejista, 3 do atacadista e 25 de prestação de serviços (Censos Econômicos — 1980); 3 estabelecimentos bancários (2 oficiais).*

ASPECTOS CULTURAIS — *87,2%, índice de alfabetização; 22 unidades escolares do ensino de 1.º grau, 1 estabelecimento do ensino de 2.º grau; 2 bibliotecas e 2 associações.*

URBANIZAÇÃO — *3 avenidas, 26 ruas, 1 praça, 1 jardim; 1.137 prédios, (343 ligados à rede de água); 10 estabelecimentos de alojamento e alimentação.*

ASSISTÊNCIA MÉDICA — *1 estabelecimento médico-sanitário com 28 leitos e 1 sem internação; 2 médicos, 2 dentistas, 1 farmacêutico, 5 auxiliares de enfermagem; 1 farmácia.*

ORÇAMENTO MUNICIPAL PARA 1982 — *Receita prevista e despesa fixada (milhões de cruzeiros): 120,0.*

REPRESENTAÇÃO POLÍTICA — *7 vereadores em exercício; 3.160 eleitores inscritos nas eleições de 1982.*

NOTAS HISTÓRICAS

AS TERRAS onde hoje se situa o Município de Colorado pertenciam inicialmente ao município de Passo Fundo. A penetração se deve aos jesuitas das Missões Orientais, com fins de catequese. A região foi teatro de lutas fratricidas, agravadas pela posição dos índios coroados, que passaram à agressividade, a povoadores e viajantes. Guerras contra o uruguaio Aguirre, contra o Paraguai e a Revolução Federalista muito alteraram a vida local.

Formação Administrativa

O ATO n.º 403, de 8 de novembro de 1924, do Município de Passo Fundo, criou, com terras desmembradas do 9.º distrito, o Distrito de Boa Esperança (mais tarde Colorado), que passou a ser o 12.º distrito municipal.

A Lei n.º 4.318, de 3 de julho de 1962, criou o Município de Colorado, com sede na localidade de mesmo nome. A instalação ocorreu a 17 de novembro de 1959.

O Município é formado, atualmente, dos distritos de Colorado (Sede) e Vista Alegre.

Organização Judiciária

O TERMO foi criado em 1 de janeiro de 1976.

Colorado pertence à Comarca de Ibirubá.

PRINCIPAIS EVENTOS

- *Festa do Padroeiro* — São João Batista, a 24 de junho. Há solenidades religiosas e festas profanas;
- *Dia do Município* — 13 de setembro. A data máxima da comunidade é comemorada com atos cívicos.

ASPECTOS FÍSICOS

Localização Geográfica

SITUADO na Mesorregião do Planalto Meridional do Rio Grande do Sul e na Microrregião Colonial do Alto Jacuí, Colorado, com área de 276 km², é limitado ao norte, pelo município de Carazinho; ao sul, pelos de Selbach e Tapera; a leste, pelo de Não-Me-Toque, a oeste pelos de Santa Bárbara do Sul e Ibirubá. A Sede Municipal, a 428 m de altitude, tem sua posição geográfica determinada pelo paralelo de 28°31'26" de latitude sul, em sua interseção com o meridiano de 52°59'39", de longitude oeste.

Relevo e Hidrografia

O TERRITÓRIO, localizado no Planalto Meridional, modelado em rochas basálticas juro-cretáceas da Formação Serra Geral, parcialmente recoberta ao norte por sedimentos arenosos terciários, da Formação Tupanciretã, possui relevo de patamares estruturais, com topografia suavemente ondulada, correspondente, a parte mais elevada da cobertura sedimentar, a uma superfície de aplainamento. As cotas altimétricas oscilam de 300 a mais de 500 metros.

A rede hidrográfica pertence à bacia do Jacuí. Os principais cursos d'água são os rios Ibirubá (ou arroio Grande) e Colorado, os arroios Cotovelo, das Almas e Pinheirinho ou Corumim e as sangas Quati e Nhanderoa.

Clima

SITUADO na zona temperada, o clima é do tipo *mesotérmico* e *superúmido*, sujeito a bruscas mudanças de tempo em qualquer época do ano, provocadas por sucessivas invasões de *frentes frias* de origem polar. A variação climática sazonal é devida, principalmente, ao regime térmico. Temperatura média anual baixa, oscilando em torno de 18°C, com grande amplitude térmica de, cerca de 10°C em média. Os verões, embora quentes, com temperatura média em torno de 22°C e, média das máximas diárias em torno de 29°C, apresentam noites frias. Há elevadas amplitudes térmicas diurnas, cerca de 12°C em média. Ao contrário, os invernos são bastante frios com mínimas térmicas predominantes entre 7 e 10°C. Em todos os meses já se registraram valores bem inferiores a 0°C. De maio a setembro ocorrem geadas (10 a 15 dias/ano, em média),

porém a maior frequência é no inverno. Chove, geralmente entre 1.750 e 2.000 mm por ano, sendo os totais bem distribuídos ao longo do ano. Durante todo o ano geralmente há chuvas suficientes para as necessidades ambientais de água, isto é, em qualquer mês a quantidade de água precipitada é superior à demanda ambiental. Conseqüentemente, grande é o volume de água excedente, disponível para o escoamento superficial, normalmente entre 800 e 1.100 mm.

Vegetação

OS CAMPOS LIMPOS, os *capões de araucária* e a própria *floresta subtropical com araucária*, que recobriam o território estão, atualmente, ocupados pela cultura de trigo e soja, além de outras atividades agrícolas. Em alguns núcleos florestais ainda preservados, podem ser encontradas a casca d'anta, erva-mate, caúna, aroeira, branquilha, cambuí, camboatá guariroba, acoita-cavalo, angico e o pinheiro do Paraná, entre outras espécies.

Solos

PREDOMINAM solos profundos, suscetíveis à erosão, bem drenados, ácidos com elevados teores de alumínio e apresentando problemas de fertilidade devido à pobreza de elementos nutritivos (*latossolo roxo*). Ocorrem, também, solos minerais profundos, de pouca suscetibilidade à erosão, bem drenados quase sempre de boa fertilidade natural e contendo cristais de hematita (ferro) na sua composição (*latossolo vermelho-escuro*). Aparecem, ainda, solos pouco profundos, suscetíveis à erosão, moderadamente drenados, ácidos e com elevados teores de minerais primários, fonte de nutrientes para as plantas, associados a solos rasos, muito suscetíveis à erosão, geralmente bem drenados e com restrições ao uso agrícola devido principalmente à pouca profundidade (*brunizem avermelhado + solos litólicos*).

ASPECTOS DEMOGRÁFICOS

Censo Demográfico

O CENSO Demográfico cadastrou 4.484 pessoas residindo em Colorado, em 1.º de setembro de 1980. Destas, 3.396 se localizavam na zona rural e 2.267 eram do sexo feminino.

A densidade demográfica era de 16,25 habitantes por quilômetro quadrado.

Colorado é um dos 5 municípios que integram a Microrregião de Colonial do Alto Jacuí.

Movimento da População

REGISTRARAM-SE, em 1982, 106 nascimentos e 25 óbitos. Realizaram-se 53 casamentos.

ASPECTOS ECONÔMICOS

ENTRE as diversas atividades, têm predominância na economia municipal as culturas agrícolas, o comércio e a pecuária.

Indústria

O CENSO Industrial de 1980 revelou a existência de 12 estabelecimentos que apresentaram produção avaliada em Cr\$ 9,6 milhões. Contaram-se 36 pessoas ocupadas, sendo 15 ligadas à produção.

Foram pagos salários no total de Cr\$ 1,0 milhão, dos quais Cr\$ 854,0 milhares ao pessoal ligado à produção.

As despesas com as operações industriais atingiram o total de Cr\$ 4,7 milhões (Cr\$ 4,2 milhões com matérias-primas, materiais e componentes).

O valor da transformação industrial alcançou Cr\$ 4,9 milhões.

Extração Vegetal

EM 1982, produziram-se 80 m³ de madeira em toras, 3.500 m³ de lenha, 1 t de carvão vegetal e 4 t de erva-mate, nos valores de Cr\$ 416,0 milhares, Cr\$ 3,9 milhões, Cr\$ 18,0 milhares e Cr\$ 352,0 milhares, respectivamente.

Silvicultura

DENTRE as principais espécies existentes em Colorado, ocupando 224 hectares, contaram-se 460.000 árvores de eucalipto, 18.000 de pinheiro brasileiro, 65.000 de pinus americano e 3.000 de quiri, das quais 65.000 plantadas em 1982.

Censo Agropecuário

O CENSO Agropecuário de 1980 pesquisou 614 estabelecimentos, com 25.715 hectares.

Grupados por faixas de área total, distribuíam-se da forma a seguir:

GRUPOS DE ÁREA TOTAL (ha)	ESTABELECIMENTOS AGROPECUÁRIOS			
	Número		Área	
	Absoluto	Relativo (%)	Absoluta (ha)	Relativa (%)
TOTAL	614	100,0	25 715	100,0
Menos de 10.....	97	15,8	493	1,9
De 10 a menos de 100.....	479	78,0	15 931	62,0
De 100 a menos de 1 000.....	37	6,0	7 936	30,9
De 1 000 a menos de 10 000...	1	0,2	1 351	5,2

NOTA: A diferença verificada entre a soma das parcelas e o total da área é proveniente de arredondamento de dados.

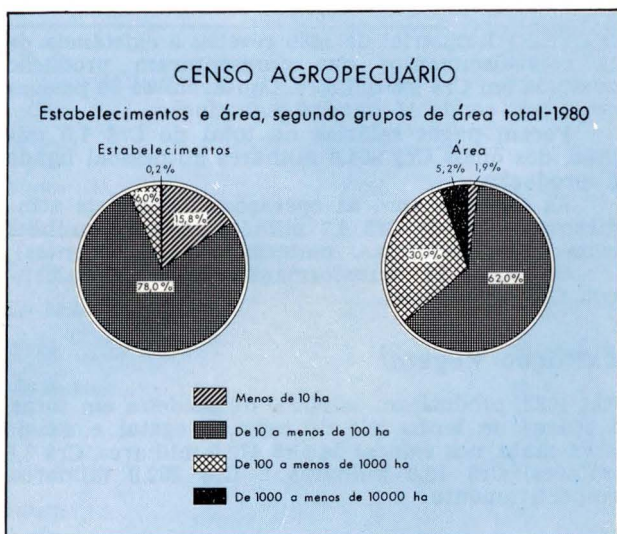

Encontraram-se lavouras permanentes em 416 estabelecimentos (59 ha) e temporárias, em 612 (20.056 ha). Em descanso, 41 lavouras (269 ha).

Ocupavam-se nas atividades agropecuárias 2.198 pessoas. Registraram-se 591 tratores.

Agricultura

A SAFRA dos principais produtos agrícolas foi colhida em 28.982 hectares e avaliada em Cr\$ 1,2 bilhão, em 1982.

PRINCIPAIS PRODUTOS AGRÍCOLAS	ÁREA COLHIDA (ha)	PRODUÇÃO AGRÍCOLA		
		Quantidade (t)	Valor	
			Absoluto (Cr\$ 1 000)	Relativo (%)
TOTAL	28 982	...	1 191 441	100,0
Soja.....	18 100	22 806	800 491	67,2
Trigo.....	6 500	3 640	193 830	16,3
Milho.....	2 000	3 840	86 016	7,2
Cevada.....	1 800	1 188	62 726	5,3
Mandioca.....	70	910	14 560	1,2
Outros (1).....	512	...	33 818	2,8

(1) Em "outros" incluem-se: alho, amendoim, arroz, aveia, batata-doce, batata-inglesa, cana-de-açúcar, cebola, centeio, feijão, linho, sorgo granífero, caqui, erva-mate, figo, laranja, limão, maçã, pera, pêssego, tangerina e uva.

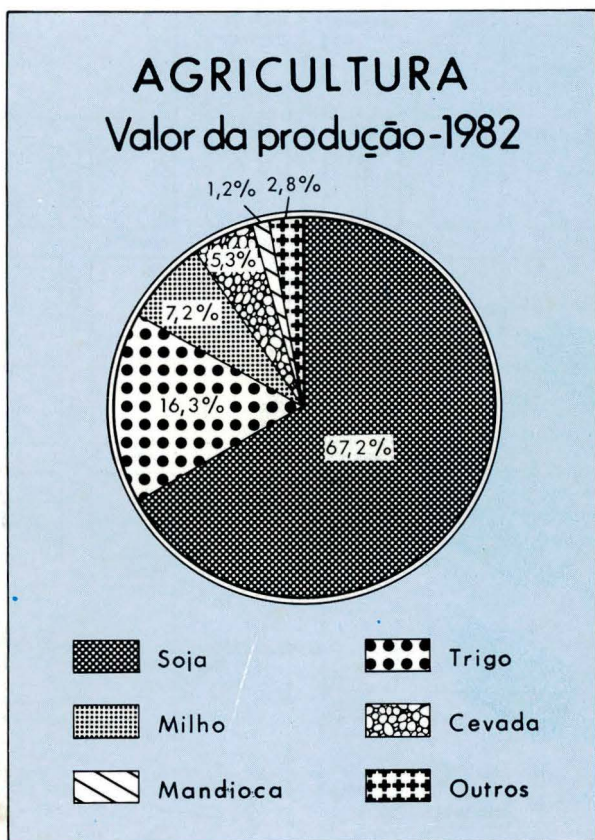

Havia 3 armazéns e 2 silos, com capacidade útil de 35.520 t e 24.600 t, respectivamente.

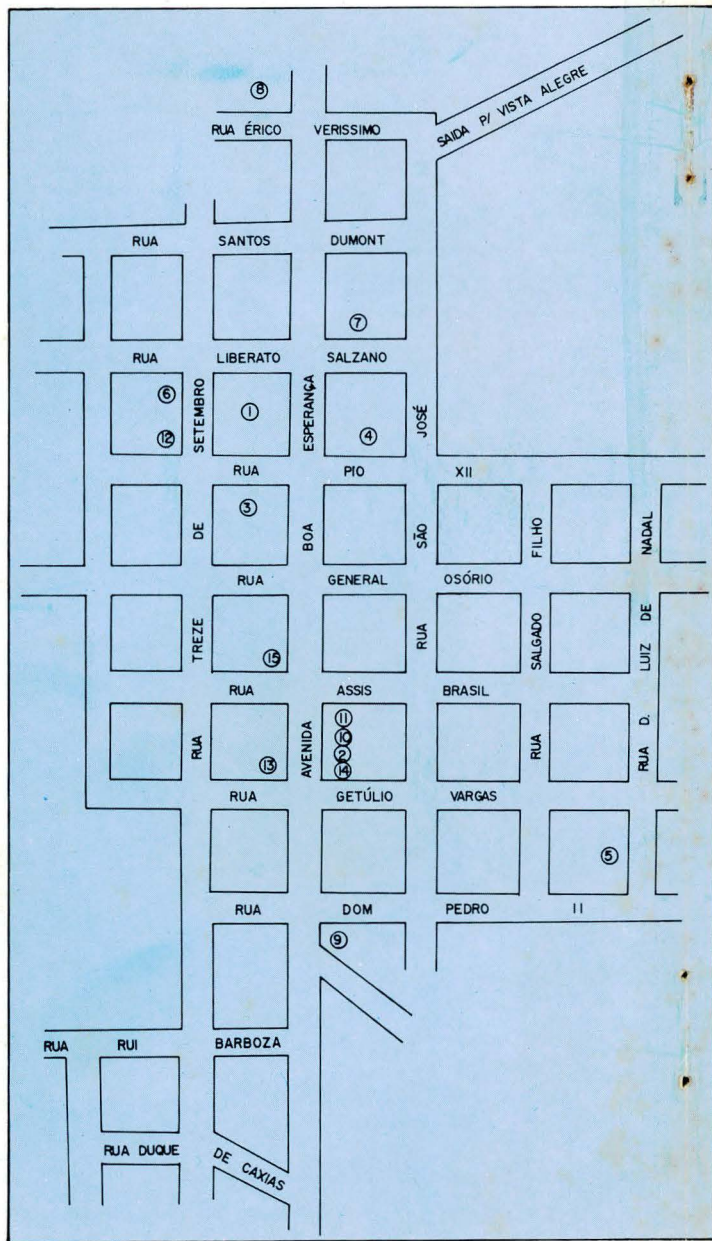

- 1 — Igreja Matriz São João Batista
- 2 — Prefeitura Municipal
- 3 — Praça D. Antônio Reis
- 4 — Hospital
- 5 — Delegacia
- 6 — Brigada Militar
- 7 — Colégio
- 8 — Cooperativa Triticola Alto Jacuí Ltda. — COTRIJAL
- 9 — Sindicato dos Trabalhadores Rurais
- 10 — Exatoria Estadual
- 11 — BAMERINDUS
- 12 — Estação Rodoviária
- 13 — CRT
- 14 — Banco do Brasil S/A
- 15 — Banco do Estado do Rio Grande do Sul S/A — BANRISUL

Pecuária

OS PRINCIPAIS rebanhos, totalizando 16.918 cabeças, foram avaliados em Cr\$ 279,2 milhões, em 1982.

PRINCIPAIS ESPÉCIES	REBANHOS		
	Efetivo (cabeças)	Valor	
		Absoluto (Cr\$ 1 000)	Relativo (%)
TOTAL	16 918	279 232	100,0
Bovinos.....	4 880	149 163	53,4
Suínos.....	11 693	128 015	45,9
Eqüinos.....	50	925	0,3
outros (1).....	295	1 129	0,4

(1) Em "outros" incluem-se: muares, ovinos e caprinos.

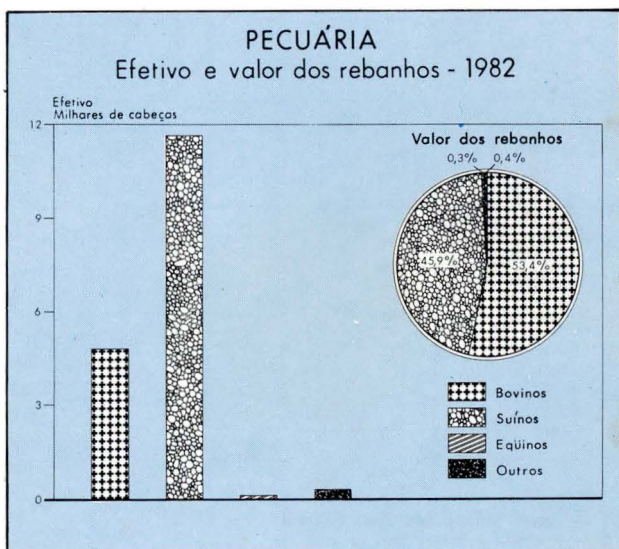

A produção de leite, no mesmo ano, foi de 798 mil litros, no valor de Cr\$ 25,5 milhões.

O plantel avícola totalizou 42.193 cabeças, avaliadas em Cr\$ 8,1 milhões.

A produção de ovos foi de 148 mil dúzias, no valor de Cr\$ 11,8 milhões.

Comércio

O CENSO Comercial de 1980 apurou a existência de 3 estabelecimentos do comércio atacadista e 30 do varejista, alcançando o valor das vendas Cr\$ 355,0 milhões e Cr\$ 124,9 milhões, respectivamente.

O intercâmbio comercial tem no soja, nos suínos e no trigo, seus principais produtos exportados e nos artigos de vestuário, nos implementos agrícolas e nos produtos alimentícios, os importados.

Construção Civil

CONCEDERAM-SE, em 1982, 13 licenças para construir. A área dos terrenos abrangia 10.400 m², dos quais 1.170 m² com edificações residenciais. Atribuiu-se a essas edificações o valor de Cr\$ 65,0 milhões. O número de licenças para ampliação elevou-se a 3, correspondente a 150 m². No mesmo ano, foram expedidas 13 licenças de "habite-se" para 1.170 m² de edificações no valor de Cr\$ 65,0 milhões.

Propriedade Imobiliária

O REGISTRO de Imóveis transcreveu, em 1982, 126 transmissões, no valor de Cr\$ 120,0 milhões, das quais 114 por compra e venda (Cr\$ 102,0 milhões).

Foram inscritas 5 hipotecas convencionais, no valor de Cr\$ 15,6 milhões.

Serviços

SEGUNDO o Censo dos Serviços de 1980, havia 25 estabelecimentos em funcionamento em Colorado: 10 de serviços de alojamento e alimentação; 10 de reparação, manutenção, instalação e confecção sob medida; 2 de serviços pessoais e de higiene pessoal e 3 de serviços auxiliares diversos. Nessas atividades ocupavam-se 63 pessoas, sendo de 59 a média mensal do pessoal ocupado.

A receita foi de Cr\$ 20,1 milhões.

Estabelecimentos Bancários

COLORADO dispõe de 3 estabelecimentos, dos quais 2 oficiais.

Transportes

O MUNICÍPIO é servido pela rodovia federal BR-285, estaduais São Bento — Colorado, Colorado — Saldanha Marinho — Via Vista Alegre, e por rodovias municipais.



As principais ligações rodoviárias por ônibus se fazem nos seguintes tempos médios:

LOCALIDADES	DISTÂNCIA (km)	TEMPO DE PERCURSO (horas)
Brasília (DF).....	2 396	37:30
Porto Alegre.....	321	06:00
Rio de Janeiro (RJ).....	1 562	27:30
São Paulo (SP).....	1 123	20:00
Ibirubá.....	18	00:40
Não-Me-Toque.....	19	00:20
Carazinho.....	49	01:10
Santa Bárbara do Sul.....	37	01:00
Selbach.....	15	00:20
Tapera.....	25	00:40

Em 1982, achavam-se registrados 808 automóveis e jipes, 215 caminhões, 61 camionetas e 52 motocicletas.

Comunicações

A EMPRESA Brasileira de Correios e Telégrafos — ECT — mantém 1 agência no Município.

As comunicações telefônicas estão a cargo de 1 posto de serviços.

Em Colorado captam-se, regularmente, transmissões da TV Cruz Alta, ligada à TV Gaúcha, Canal 12 e TV Bandeirantes, Canal 10 — ambas de Porto Alegre.

ASPECTOS SOCIAIS

Urbanização

O Censo Demográfico de 1980 contou 1.137 prédios e 1.043 domicílios. Destes, 962 estavam ocupados, 75 vagos, 3 eram usados ocasionalmente e 3 constituíam habitações coletivas.



Vista parcial da Cidade

Dentre os domicílios particulares ocupados, 265 localizavam-se na zona urbana e 697, na rural.

Havia 370 consumidores de energia elétrica na Sede Municipal, em 1981.

Dos prédios existentes, 343 estavam ligados à rede de abastecimento de água.

Entre os principais logradouros registram-se 1 praça, 1 jardim, 3 avenidas e 26 ruas.

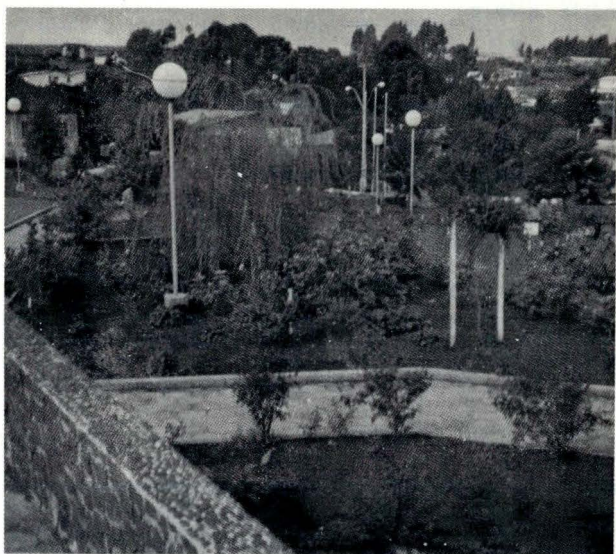

Praça D. Antonio Feis

Assistência Médico-Sanitária

A ASSISTÊNCIA médico-sanitária está a cargo de 1 estabelecimento com 28 leitos e de 1 sem internação, em 1980.

Em 1981, o corpo de saúde era constituído de 2 médicos, 2 dentistas, 1 farmacêutico e 5 auxiliares de enfermagem.

Funcionava 1 farmácia.

Centros Sociais Urbanos

HAVIA 1 instituição em funcionamento no Município, em 1981.

Religião

SEGUNDO o Censo Demográfico de 1980, 97,0% se declararam católicos; 2,4%, protestantes; 0,1%, espíritas; 0,2%, de outras religiões e 0,2%, sem religião. Os demais se omitiram.



Igreja Matriz de São João Batista

Profissionais Liberais

EXERCIAM suas profissões no Município em 1981: 1 veterinário, 1 químico, 2 agrônomos, 1 economista, 3 contadores e 1 técnico de contabilidade.

ASPECTOS CULTURAIS

A POPULAÇÃO alfabetizada, segundo o Censo Demográfico de 1980, era de 3.560 pessoas de 5 anos e mais: 918 no quadro urbano e 2.642 no rural. O índice de alfabetização era de 87,2%.

Ensino de 1.º Grau

NAS 22 unidades escolares do ensino de 1.º grau, matricularam-se 698 alunos sob orientação de 66 professores, em 1981.

Ensino de 2.º Grau

O ENSINO de 2.º grau é ministrado em 1 estabelecimento, com 1 curso de habilitação profissional.

Em 1981, o corpo docente era constituído de 12 professores e o discente, de 117 alunos.

Outros Aspectos

OS MUNICÍPIES dispunham de 2 bibliotecas e se reuniam em 1 associação cultural e 1 desportiva.

ASPECTOS ADMINISTRATIVOS E POLÍTICOS

Finanças Públicas

EM 1980, a arrecadação da União atingiu Cr\$ 4,3 milhões e a do Estado Cr\$ 4,6 milhões. O Município arrecadou Cr\$ 24,9 milhões, realizando despesas de Cr\$ 21,0 milhões, no mesmo ano.



Prefeitura Municipal

O Orçamento Municipal para 1982 previa receita de Cr\$ 120,0 milhões e fixava igual despesa. A arrecadação Federal é realizada em Carazinho. Há uma Exatoria Estadual.

Representação Política

A CÂMARA Municipal é constituída de 7 vereadores.

Achavam-se inscritos nas eleições de 15 de novembro de 1982, 3.160 eleitores.

IBGE

Presidente: Edmar Lisboa Bacha

Diretor-Geral: Regis Bonelli

Diretor de População e Social:
Cláudio Leopoldo Salm

Diretor de Economia:
Eduardo Augusto de Almeida Guimarães

Diretor de Agropecuária, Recursos Naturais e Geografia:
Charles Curt Mueller

Diretor de Geodésia e Cartografia:
Mauro Pereira de Mello

Diretor de Administração:
Alexandre de Amaral Rezende

Diretor de Formação e Aperfeiçoamento de Pessoal:
Suzana Pinheiro Machado Mueller

Diretor de Informática:
Mario Aloysio Telles Ribeiro

"A FUNDAÇÃO INSTITUTO BRASILEIRO DE GEOGRAFIA E ESTATÍSTICA — IBGE, de acordo com a Lei n.º 5.878, de 11 de maio de 1973, tem como objetivo básico assegurar informações e estudos de natureza estatística, geográfica, cartográfica e demográfica necessários ao conhecimento da realidade física, econômica e social do País, visando especialmente ao planejamento econômico e social e à segurança nacional. Para consecução deste objetivo atua o IBGE, principalmente, nas seguintes áreas: estatísticas primárias (contínuas e censitárias); estatísticas derivadas (indicadores econômicos e sociais, sistemas de contabilidade social e outros sistemas de estatísticas derivadas); pesquisas, análises e estudos estatísticos, demográficos, geográficos, geodésicos e cartográficos; levantamentos geodésicos e topográficos, mapeamento e outras atividades cartográficas; sistematização de dados sobre meio ambiente e recursos naturais, segundo a ocorrência, distribuição e freqüência."

Rio de Janeiro, RJ, agosto de 1985

