

# ANTÔNIO ALMEIDA

PIAUI

NORDESTE

BRASIL

A Fundação Instituto Brasileiro de Geografia e Estatística — IBGE promove o lançamento de Nova Série de Monografias Municipais, oferecendo ao usuário, em formato de fácil manuseio, informações disponíveis sobre os municípios brasileiros.

Os dados, embora resumidos, focalizam aspectos físico, demográfico, social, econômico e político-administrativo, retratando o desenvolvimento do País.

**Edmar Lisboa Bacha**  
Presidente

# ANTÔNIO ALMEIDA

## PIAUI

**ASPECTOS FÍSICOS** — Área: 1.650 km<sup>2</sup>; altitude da Sede: 200 m; temperatura média anual: 26 a 27°C; precipitação pluviométrica anual: 800 mm.

**POPULAÇÃO RESIDENTE** — 3.402 habitantes (Censo Demográfico — 1980); densidade demográfica: 2,06 habitantes por quilômetro quadrado.

**ASPECTOS ECONÔMICOS** — 275 estabelecimentos agropecuários; 9 industriais, 20 varejistas e 1 de prestação de Serviços (Censos Econômicos — 1980).

**ASPECTOS CULTURAIS** — 21,1%, índice de alfabetização; 28 unidades escolares do ensino de 1.º grau.

**URBANIZAÇÃO** — 7 ruas, 1 praça; 828 prédios, 184 ligados à rede de água; 1 estabelecimento de serviços de alojamento e alimentação.

**ASSISTÊNCIA MÉDICA** — 1 estabelecimento médico-sanitário sem internação; 1 médico e 2 auxiliares de enfermagem.

**ORÇAMENTO MUNICIPAL PARA 1982** — Receita prevista e despesa fixada (milhões de cruzeiros): 33,2.

**REPRESENTAÇÃO POLÍTICA** — 7 vereadores em exercício; 1.496 eleitores inscritos nas eleições de 1982.

---

## NOTAS HISTÓRICAS

---

AS TERRAS do Município de Antônio Almeida foram desbravadas por Agostinho de Freitas Varão que, por volta de 1940, adquiriu de Raimundo Vertunes da Rocha uma gleba situada na Data Urucu, onde instalou a fazenda Valparaíso, plantou cana-de-açúcar e montou engenho para fabricação de rapadura e aguardente de cana.

Em 1948, Agostinho de Freitas Varão resolveu fazer doação de um hectare ao Estado, onde foi construído um Grupo Escolar, que funcionou a partir de 1949.

O rápido desenvolvimento da povoação foi atribuído aos dois primeiros comerciantes de Antônio Almeida, Martinho Gomes dos Santos e Vítor Vertunes da Rocha. Liderados pelo então Deputado Estadual João Clímaco de Almeida, os comerciantes Gervásio Gonçalves Guimarães, Raimundo Alves de Carvalho e Antônio da Silva Ribeiro promoveram a criação do Município, o que ocorreu em 1963. O topônimo foi dado em homenagem ao influente político da região.

### **Formação Administrativa**

O MUNICÍPIO, desmembrado do de Guadalupe, foi criado em 2 de dezembro de 1963, pela Lei Estadual n.º 2.514 e instalado em 31 de março de 1964.

Na ocasião, figurava somente com o Distrito-Sede, situação em que permanece.

### **Organização Judiciária**

O TERMO foi criado em 2 de dezembro de 1963.

O Município pertence à Comarca de Uruçuí.

---

## EVENTOS

---

DE 17 a 26 de julho é festejada *Nossa Senhora Santana, Padroeira do Município*. É a principal comemoração, bem como a que reúne maior número

de pessoas. A programação consta de novenário, missas nos últimos dias e procissão no encerramento.

---

## ASPECTOS FÍSICOS

---

### **Localização Geográfica**

SITUADO na Mesorregião do Sul Piauiense e na Microrregião de Floriano, Antônio Almeida com área de 1.650 km<sup>2</sup>, é limitado ao norte pelos municípios de Guadalupe e com o Estado do Maranhão; ao sul, pelos de Uruçuí e Landri Sales; a leste, pelos de Marcos Parente e Landri Sales; a oeste, pelo de Uruçuí e com o Estado do Maranhão. A Sede Municipal, a 200 m de altitude, tem sua posição geográfica determinada pelo paralelo de 7°13'10", de latitude sul, em sua interseção com o meridiano de 44°11'50", de longitude oeste.

### **Relevo e Hidrografia**

LOCALIZADO na área conhecida pela denominação de Chapadas e Chapadões do Meio-Norte, o relevo, modelado em rochas sedimentares antigas se apresenta sob duas feições. A primeira corresponde a das chapadas bastante dissecadas, com escarpas festonadas e topos planos. A segunda é representada por uma planura dissecada em formas tabulares. As principais elevações são a Chapada Grande, as serras do Mocó, do Olho d'Água e da Bananeira e a serrinha da Parnaibinha. A altitude oscila entre 100 e 300 metros.

O principal rio é o Parnaíba, em cuja calha está a Represa de Boa Esperança. Destacam-se entre seus afluentes os riachos do Urucu, do Engano, Santana, do Quebra, da Pindoba e do Cardoso.

### **Clima**

CLIMA *tropical megatérmico e semi-árido*, com totais pluviométricos anuais geralmente baixos (800 mm) e chuvas muito mal distribuídas ao longo do ano. Os totais mensais costumam ser inferiores às necessidades ambientais de água, exceto nos dois meses normalmente mais chuvosos (fevereiro e março). Os meses de novembro a abril possuem totais mensais geralmente superiores a 100 mm e concentram cerca de 89% das chuvas anuais, em

média, enquanto que de maio a setembro chove apenas 5% do total anual, aproximadamente. Contudo, mesmo no período mais chuvoso, não há condições favoráveis para a formação de excedentes de água nos solos, em virtude de suas altas temperaturas mensais e, conseqüentemente, elevadas necessidades de água. Daí, não haver normalmente excesso de água em nenhum mês e as deficiências hídricas costumam ser elevadas (700 a 800 mm), cuja duração pode alcançar até 10 meses (abril a janeiro). A temperatura média anual oscila entre 26 e 27°C, enquanto as médias mensais são, em geral superiores a 26°C, exceto nos meses de inverno (junho a agosto), cuja média situa-se em torno de 25°C. Merece destaque a primavera por ser a estação mais quente (média de 27 a 28°C), já tendo sido registradas máximas absolutas de 41°C.

## Vegetação

TODA área do Município é recoberta por formação vegetal arbóreo-arbustiva, semidecídua, xeromorfa, tanta na forma florestal — *cerradão* — como nas formas não florestais — *cerrado denso*, *cerrado ralo* e *campo sujo de cerrado*. No vale do Parnaíba, bem como no dos seus afluentes, aparecem adensamentos de carnaubeiras que são exploradas para obtenção de cera. A criação extensiva de bovinos, que constitui atividade dominante, realizada em pastagens naturais, bem como as lavouras de subsistência, alteraram as fitofisionomias originais de algumas áreas.

## Solos

OCORREM solos medianamente profundos, bem drenados, ácidos a fortemente ácidos, porosos, de baixa fertilidade natural e formados pela mistura de partículas finas e concreções. São encontrados comumente em associações como componente dominante (*solos concrecionários lateríticos*). Aparecem, em seguida, solos minerais bem desenvolvidos, profundos a muito profundos, bem a acentuadamente drenados, de textura média, ácidos, bastante porosos e com baixa fertilidade natural. Estes, por sua vez, são encontrados em associações como componente dominante e também como subdominante (*latossolo vermelho-amarelo*). Ocorrendo como componente subdominante, nestas associações, existem solos arenosos pouco desenvolvidos, profundos a muito profundos, excessivamente drenados, ácidos, muito permeáveis, de baixa capacidade de retenção de umidade e fertilidade natural muito baixa (*areias quartzosas*). Em pequenas manchas encontramos, ainda, associação de solos rasos pouco desenvolvidos,

moderada a acentuadamente drenados, bastante suscetíveis à erosão e restritos ao uso agrícola devido principalmente à pouca profundidade (*solos litólicos*); e solos minerais bem desenvolvidos, medianamente profundos a profundos, quase sempre suscetíveis à erosão e com fertilidade natural baixa (*podzólico vermelho-amarelo*). Estas manchas apresentam, em sua constituição, concreções.

---

## ASPECTOS DEMOGRÁFICOS

---

### *Censo Demográfico*

O CENSO Demográfico cadastrou 3.402 pessoas residindo em Antônio Almeida, em 1.º de setembro de 1980. Destas, 2.889 moravam na zona rural e 1.719 eram do sexo feminino.

A densidade demográfica era de 2,06 habitantes por quilômetro quadrado.

### *Movimento da População*

REGISTRARAM-SE, em 1981, 223 nascimentos e 8 óbitos. Realizaram-se 12 casamentos.

---

## ASPECTOS ECONÔMICOS

---

ENTRE as diversas atividades, têm predominância na economia municipal as culturas agrícolas, a pecuária e a extração vegetal.

### *Indústria*

O CENSO Industrial de 1980 revelou a existência de 9 estabelecimentos, que apresentaram produção avaliada em Cr\$ 520,0 milhares. Contaram-se 9 pessoas ocupadas.

As despesas com operações industriais atingiram o total de Cr\$ 13,0 milhares.

O valor da transformação industrial alcançou Cr\$ 507,0 milhares.

### *Extração Vegetal*

EM 1980, produziram-se 635 m<sup>3</sup> de madeira em toras, 2.870 m<sup>3</sup> de lenha, 3,1 t de carvão vegetal e 60,9 t de babaçu, nos valores de Cr\$ 337,0 milhares, Cr\$ 230,0 milhares, Cr\$ 9,0 milhares e Cr\$ 974,0 milhares, respectivamente.

## Censo Agropecuário

O CENSO Agropecuário de 1980 pesquisou 275 estabelecimentos, com 72.092 hectares.

Grupados por faixas de área total, distribuíam-se da forma a seguir:

GRUPOS DE ÁREA TOTAL (ha)	ESTABELECIMENTOS AGROPECUÁRIOS			
	Número		Área	
	Absoluto	Relativo (%)	Absoluta (ha)	Relativa (%)
<b>TOTAL</b> .....	275	100,0	72 092	100,0
Menos de 10.....	31	11,3	113	0,2
De 10 a menos de 100.....	140	50,9	5 866	8,1
De 100 a menos de 1 000.....	92	33,4	30 421	42,2
De 1 000 a menos de 10 000..	11	4,0	24 692	34,2
De 10 000 e mais.....	1	0,4	11 000	15,3

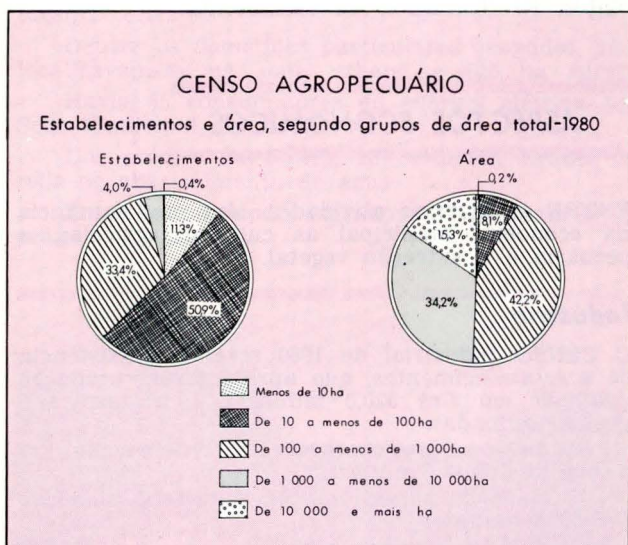

Encontraram-se lavouras permanentes em 64 estabelecimentos (141 ha) e temporárias, em 242 (2.477 ha).

Ocupavam-se nas atividades agropecuárias 525 pessoas. Registraram-se 19 tratores.



## Agricultura

A SAFRA dos principais produtos agrícolas foi colhida em 1.881 hectares e avaliada em Cr\$ 32,0 milhões, em 1980.

PRINCIPAIS PRODUTOS AGRÍCOLAS	ÁREA COLHIDA (ha)	PRODUÇÃO AGRÍCOLA		
		Quantidade (t)	Valor	
			Absoluto (Cr\$ 1 000)	Relativo (%)
<b>TOTAL.....</b>	<b>1 881</b>	<b>...</b>	<b>32 026</b>	<b>100,0</b>
Arroz.....	1 210	1 257	15 234	47,5
Banana (1).....	225	304	9 120	28,5
Feijão.....	250	48	2 880	9,0
Mandioca.....	178	2 136	2 776	8,7
Laranja (2).....	18	2 520	2 016	6,3

(1) Quantidade em 1.000 cachos.

(2) Quantidade em 1.000 frutos.

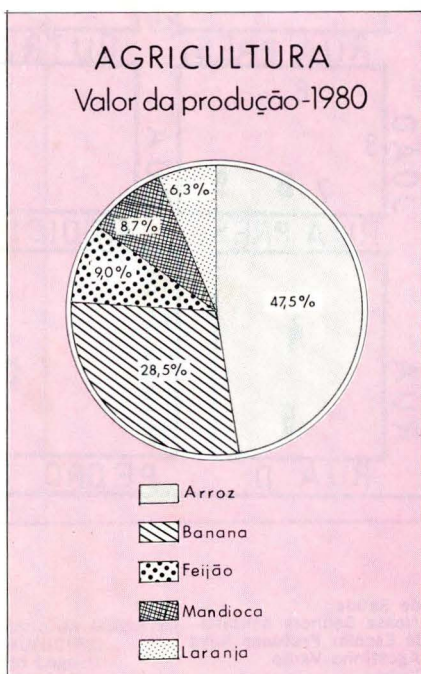

Há no Município 1 agrônomo exercendo sua profissão.

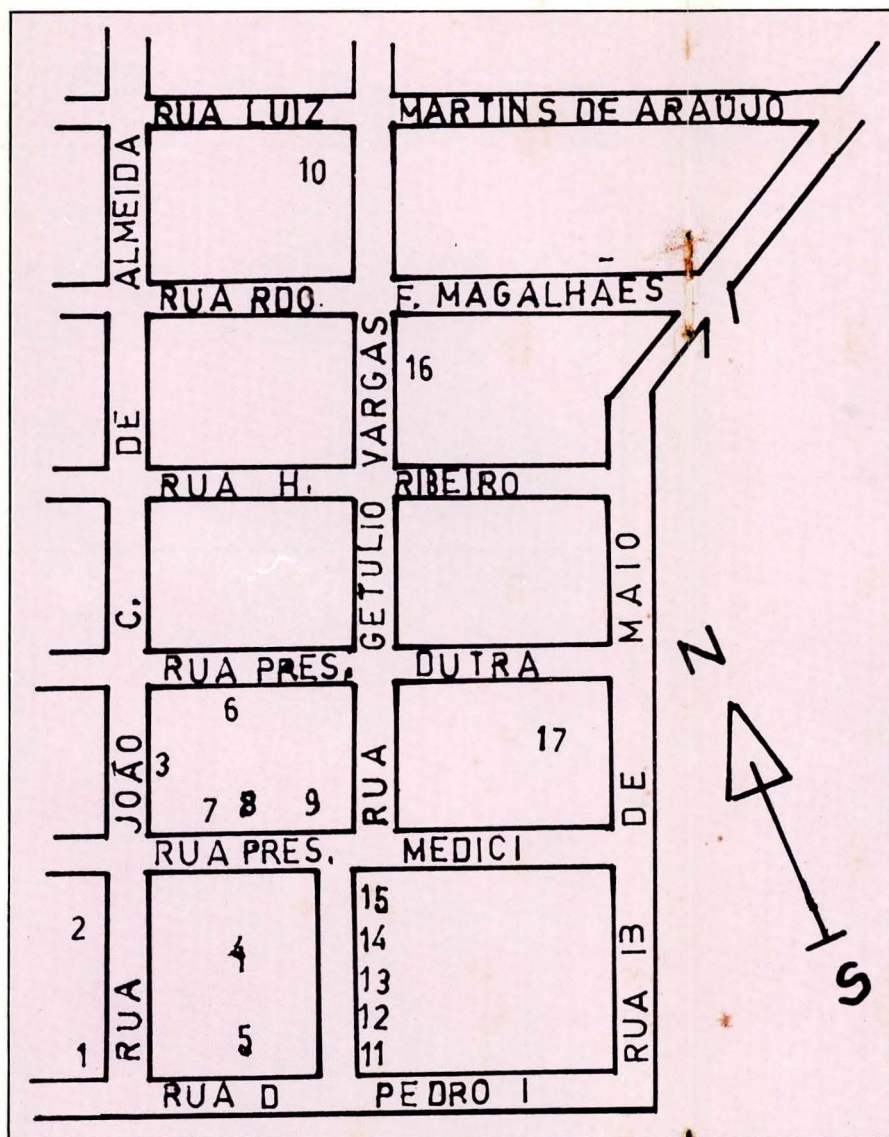

- 1 — Posto de Saúde
- 2 — Igreja Nossa Senhora Santana
- 3 — Unidade Escolar Frutuoso Silva
- 4 — Praça Agostinho Varão
- 5 — Ideal Clube
- 6 — Representação do FUNRURAL
- 7 — Ginásio José Vertune da Rocha
- 8 — Posto do MOBREAL
- 9 — Núcleo de Arrecadação Estadual

- 10 — Escritório da AGESPISA
- 11 — PROMUNICÍPIO
- 12 — Projeto Logo II
- 13 — Cartório Único
- 14 — Posto de Serviço Telefônico
- 15 — Prefeitura Municipal
- 16 — Igreja Assembléia de Deus
- 17 — Delegacia de Polícia

## Pecuária

OS PRINCIPAIS rebanhos, totalizando 10.417 cabeças, foram avaliados em Cr\$ 53,9 milhões, em 1980.

PRINCIPAIS ESPECIES	REBANHOS		
	Efetivo (cabeças)	Valor	
		Absoluto (Cr\$ 1 000)	Relativo (%)
<b>TOTAL</b> .....	10 417	53 945	100,0
Bovinos.....	4 921	44 387	82,3
Equinos.....	1 376	6 880	12,7
Caprinos.....	4 120	2 678	5,0

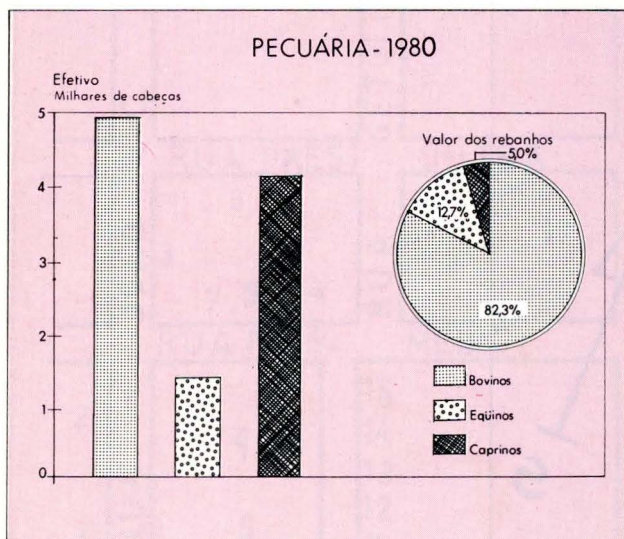

A produção de leite, no mesmo ano, foi de 80 mil litros, no valor de Cr\$ 1,6 milhões.

## Comércio

O CENSO Comercial de 1980 apurou a existência de 20 estabelecimentos do comércio varejista, alcançando o valor das vendas Cr\$ 2,9 milhões.

O Intercâmbio comercial tem na banana, na amêndoa de babaçu e nos bovinos, seus principais produtos exportados e no açúcar, nos tecidos e nas confecções, os importados.

## Propriedade Imobiliária

O REGISTRO de Imóveis transcreveu, em 1982, 54 transmissões, no valor de Cr\$ 25,7 milhões, das quais 18 por compra e venda (Cr\$ 24,9 milhões).

Foram inscritas 7 hipotecas convencionais, no valor de Cr\$ 50,0 milhões.

## Serviços

SEGUNDO o Censo dos Serviços — 1980, havia 1 estabelecimento de serviços de alojamento e alimentação em Antônio Almeida.

## Transportes

O MUNICÍPIO é servido por rodovias municipais.

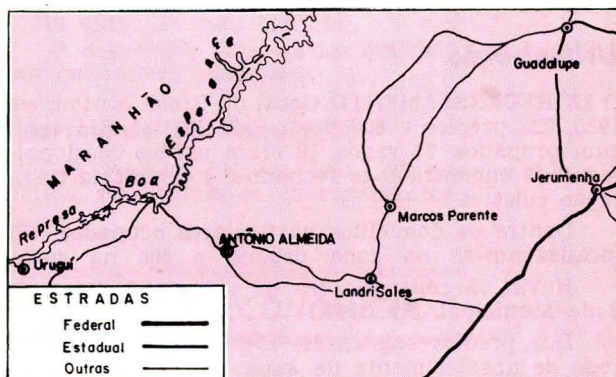

As principais ligações rodoviárias por ônibus se fazem nos seguintes tempos médios:

LOCALIDADES	DISTÂNCIA (km)	TEMPO DE PERCURSO (horas)
Brasília (DF).....	1 611	40 :02
Teresina.....	438	09 :01
Rio de Janeiro (RJ).....	2 560	55 :02
São Paulo (SP).....	2 960	58 :42
Fortaleza (CE).....	879	17 :42
Landri Sales.....	42	01 :30
Marcos Parente.....	51	01 :45
Uruçui.....	60	01 :40
Guadalupe.....	126	05 :36
Nova Iorque (MA).....	227	08 :05

Achavam-se registrados 1 automóvel, 3 caminhões e 3 camionetas, em 1982.

## Comunicações

A EMPRESA Brasileira de Correios e Telégrafos — ECT — mantém 1 agência no Município.

Em Antônio Almeida captam-se, regularmente, transmissões da TV Rádio Clube, Canal 4 — Teresina PI.

Em 1978, foi registrada a primeira emissão da estação repetidora de televisão.

---

## ASPECTOS SOCIAIS

---

### Urbanização

O IX RECENSEAMENTO Geral do Brasil contou, em 1980, 828 prédios e 800 domicílios. Destes, 711 estavam ocupados, 77 vagos, 10 eram usados ocasionalmente, 1 encontrava-se fechado e 1 constituía habitação coletiva.

Dentre os domicílios particulares ocupados, 105 localizavam-se na zona urbana e 606 na rural.

Havia 55 consumidores de energia elétrica na Sede Municipal, em 1981.

Dos prédios existentes, 184 estavam ligados à rede de abastecimento de água.

Entre os principais logradouros registram-se 1 praça e 7 ruas.

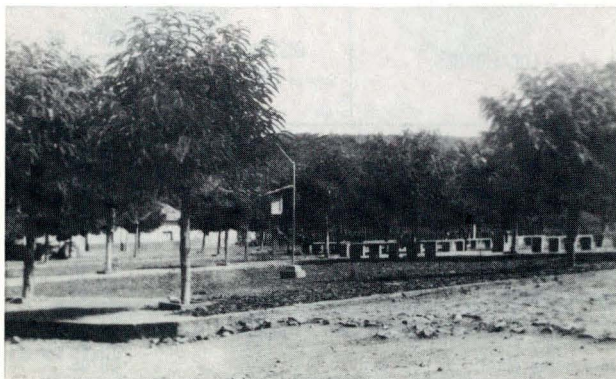

Praça Agostinho Varão

O Município é beneficiado pelos Programas: PROTERRA, PROVÁRZEAS, PROFIR e PROHIDRO.

### ***Assistência Médico-Sanitária***

A ASSISTÊNCIA médico-sanitária está a cargo de 1 estabelecimento, sem internação.



**Posto de Saúde**

O corpo de saúde é constituído de 1 médico e 2 auxiliares de enfermagem.

### ***Religião***

SEGUNDO o IX Recenseamento Geral do Brasil, 97,3% se declararam católicos e 2,7%, protestantes.



**Igreja Nossa Senhora Santana**

---

## ASPECTOS CULTURAIS

---

A POPULAÇÃO alfabetizada, segundo o Recenseamento Geral de 1980, era de 600 pessoas de 5 anos e mais: 201 no quadro urbano e 399 no rural. O índice de alfabetização era de 21,1%.

### *Ensino de 1.º Grau*

NAS 28 unidades escolares do ensino de 1.º grau, matricularam-se 789 alunos sob orientação de 43 professores, em 1981.

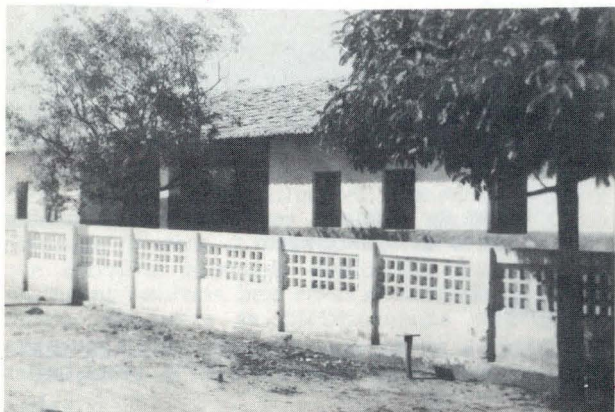

*Unidade Escolar Frutuoso Silva*

---

## ASPECTOS ADMINISTRATIVOS E POLÍTICOS

---

### *Finanças Públicas*

EM 1980, a arrecadação do Estado atingiu Cr\$ 720,0 milhares e a do Município, Cr\$ 4,0 milhões, realizando despesas no valor de Cr\$ 3,5 milhões, no mesmo ano.

O Orçamento Municipal para 1982 previa receita de Cr\$ 33,2 milhões e fixava igual despesa.

O Posto da Receita Federal de Floriano é o órgão de arrecadação em Antônio Almeida.

Há um Núcleo de Arrecadação em Antônio Almeida.



*Prefeitura Municipal*

### ***Representação Política***

A CÂMARA Municipal é constituída de 7 vereadores.

Achavam-se inscritos nas eleições de 15 de novembro de 1982, 1.496 eleitores.



"A FUNDAÇÃO INSTITUTO BRASILEIRO DE GEOGRAFIA E ESTATÍSTICA — IBGE, de acordo com a Lei n.º 5.878, de 11 de maio de 1973, tem como objetivo básico assegurar informações e estudos de natureza estatística, geográfica, cartográfica e demográfica necessários ao conhecimento da realidade física, econômica e social do País, visando especialmente ao planejamento econômico e social e à segurança nacional. Para consecução deste objetivo atua o IBGE, principalmente, nas seguintes áreas: estatísticas primárias (contínuas e censitárias); estatísticas derivadas (indicadores econômicos e sociais, sistemas de contabilidade social e outros sistemas de estatísticas derivadas); pesquisas, análises e estudos estatísticos, demográficos, geográficos, geodésicos e cartográficos; levantamentos geodésicos e topográficos, mapeamento e outras atividades cartográficas; sistematização de dados sobre meio ambiente e recursos naturais, segundo a ocorrência, distribuição e freqüência."

**IBGE**

Presidente: Edmar Lisboa Bacha

Diretor Geral: Regis Bonelli

Diretor de População e Social:

Cláudio Leopoldo Salm

Diretor de Economia:

Eduardo Augusto de Almeida Guimarães

Diretor de Agropecuária, Recursos Naturais e Geografia:

Charles Curt Mueller

Diretor de Geodésia e Cartografia:

Mauro Pereira de Mello

Diretor de Administração:

Alexandre de Amaral Rezende

Diretor de Formação e Aperfeiçoamento de Pessoal:

Suzana Pinheiro Machado Mueller

Diretor de Informática:

Mário Aloysio Telles Ribeiro

