

# **INHUMAS**

**GOIÁS**

**CENTRO-OESTE**

**BRASIL**

A Fundação Instituto Brasileiro de Geografia e Estatística — IBGE promove o lançamento de Nova Série de Monografias Municipais, oferecendo ao usuário, em formato de fácil manuseio, informações disponíveis sobre os municípios brasileiros.

Os dados, embora resumidos, focalizam aspectos físico, demográfico, social, econômico e político-administrativo, retratando o desenvolvimento do País.

Edmar Lisboa Bacha  
Presidente

---

# INHUMAS

---

## GOIÁS

**ASPECTOS FÍSICOS** — Área: 549 km<sup>2</sup>, altitude da Sede: 770m; precipitação pluviométrica anual: 1.500 mm.

**POPULAÇÃO RESIDENTE** — 31.423 habitantes (Censo Demográfico — 1980); densidade demográfica: 57,24 habitantes por quilômetro quadrado.

**ASPECTOS ECONÔMICOS** — 856 estabelecimentos agropecuários, 64 indústrias; 281 do comércio varejista, 13 do atacadista e 247 de prestação de serviços (Censos Econômicos — 1980); 7 estabelecimentos bancários (4 oficiais).

**ASPECTOS CULTURAIS** — 69,5%, índice de alfabetização; 58 unidades do ensino de 1.º grau, 4 estabelecimentos do ensino de 2.º grau; 7 bibliotecas, 1 cinema, 1 estação de radiodifusão e 1 associação.

**URBANIZAÇÃO** — 6 avenidas, 85 ruas, 8 praças e parques, 8 jardins; 7.989 prédios, 3.152 ligados à rede de água, 220 à rede de esgotos; 63 estabelecimentos de alojamento e alimentação.

**ASSISTÊNCIA MÉDICA** — 4 estabelecimentos médico-sanitários com 393 leitos e 1 sem internação; 28 médicos, 12 dentistas, 2 farmacêuticos, 4 enfermeiros, 72 auxiliares de enfermagem; 10 farmácias e drogarias.

**ORÇAMENTO MUNICIPAL PARA 1982** — Receita prevista e despesa fixada (milhões de cruzeiros): 209,2.

**REPRESENTAÇÃO POLÍTICA** — 11 vereadores em exercício; 16.835 eleitores inscritos nas eleições de 1982.

---

## NOTAS HISTÓRICAS

---

INHUMAS originou-se em 1858, quando João Antônio da Barra Ramos adquiriu a Fazenda Cedro, mais tarde denominada Fazenda Goiabeiras (devido à abundância dessa árvore frutífera na região), onde se estabeleceu com a família.

Em 1886, houve o impulso inicial de povoamento da área, para onde acorreram numerosas pessoas da redondeza, atraídas pela fertilidade das terras, destacando-se Vicente Bueno Fernandes, que se tornou o dirigente e orientador local, para acelerar o desenvolvimento do povoado.

Goiabeiras foi elevada à condição de distrito, em 1896, integrando o município de Itaberaí.

Em 1905, sob a orientação do Padre José Wendel — Vigário de Campinas — foi construída a capela da Senhora Santana, onde se ergue a Igreja principal. Da sua inauguração participou o jornalista Moisés Santana, que empreendeu movimento para mudança do topônimo para significação mais romântica.

Goiabeiras, no ano de 1908, passou a denominar-se Inhumas, lembrando a ave do mesmo nome, de porte elegante e canto nostálgico, que enche de graça e beleza as margens dos rios e ribeirões da região distrital.

No ano seguinte, Inhumas perdeu a condição de distrito, voltando a povoado, restaurando-a, todavia, em 1931.

Gentílico: *inhumense*

### **Formação Administrativa**

O DISTRITO foi criado em 9 de janeiro de 1913, pela Lei Municipal n.º 80, e o Município, desmembrado do de Itaberaí, em 19 de janeiro de 1931.

Na Divisão Administrativa de 1933, figurava apenas com o Distrito-Sede, Inhumas, situação em que permanece.

### **Organização Judiciária**

O TERMO foi criado em 19 de março de 1931 e a Comarca, em 19 de março de 1943.

Atualmente, é de 3.<sup>a</sup> entrância e sua jurisdição abrange o termo de Damolândia.

O Poder Judiciário é exercido por 2 Juizes de Direito e o Ministério Público é representado por 2 Promotores. Acham-se habilitados, ao exercício da profissão, 31 advogados.



Forum

## ASPECTOS FÍSICOS

### *Localização Geográfica*

SITUADO na Mesorregião de Goiânia e na Microrregião de Mato Grosso de Goiás, com área de 549 km<sup>2</sup>, é limitado ao norte pelos Municípios de Itauçu, Petrolina de Goiás, Damolândia; ao sul, pelos de Caturai e Goianira; a leste, pelos de Damolândia e Brazabrantes; a oeste, pelos de Araçu e Itauçu. A Sede Municipal, a 770 m de altitude, tem sua posição geográfica determinada pelo paralelo de 16°21'28", de latitude sul, em sua interseção com o meridiano de 49°29'46", de longitude oeste.

### *Relevo e Hidrografia*

O TERRITÓRIO compreende as superfícies elevadas do centro de Goiás, modeladas em rochas do embasamento pré-cambriano. O relevo apresenta uma feição suavemente ondulada em altitudes que estão em torno de 800 metros, atingindo a cota de 1.000 metros em algumas elevações isoladas a nordeste e oeste e na serra do Quilombo, a noroeste.

A rede hidrográfica faz parte da bacia do Paraná e tem como principal curso o rio Meia Ponte, que atravessa o Município no sentido noroeste-sudeste, com a ocorrência em parte de seu curso de terrenos inundáveis, domínio dos sedimentos aluviais recentes. Destacam-se, ainda, os córregos Ponte Queimada, Capoeirão e Fundo ou Seco.

## Clima

NÃO OBSTANTE sua localização na zona inter-tropical, o clima, sob influência das altitudes elevadas do Município, permanece moderadamente quente de setembro a abril e bem ameno de maio a agosto. Os meses de setembro, outubro e novembro são destacadamente os mais quentes quando é muito comum máximas diárias cerca de 31°C, mas raramente ultrapassam os 35°C. Embora os meses de inverno sejam caracterizados, sobretudo, por temperaturas amenas, é comum a ocorrência de mínimas diárias cerca de 10°C, já tendo sido registrados valores de até 4°C sob ação de intensas massas de ar de origem polar. Entretanto, até mesmo nessa estação são comuns máximas diárias cerca de 30°C. Assim, se por um lado, não há uma certa uniformidade do regime térmico anual, o inverso acontece quanto à variabilidade diurna, sobretudo nos dias de inverno, quando as amplitudes diurnas mais comuns situam-se em torno de 20°C. De fato, a principal variabilidade sazonal do clima desse Município é definida pelo regime anual de chuvas: há uma estação excessivamente chuvosa, sobretudo o verão, e outra muito seca, abrangendo principalmente o inverno. A estação das chuvas inicia-se, geralmente, em outubro e termina em março. Durante esse período, sobretudo a partir de novembro, os totais mensais de chuvas são muito superiores às necessidades ambientais, havendo, portanto, enormes excedentes de água que ficam disponíveis para o escoamento superficial e realimentação das cheias dos rios. Dos 1.500 mm de chuva que normalmente se precipitam ao longo do ano, 90% aproximadamente se verificam nesse período, concentrados sobretudo de novembro a fevereiro, perfazendo, normalmente, 600 mm de excedente de água para os solos. De maio a setembro, ao contrário, chove muito pouco, apenas 5% do total anual, resultando em um período muito seco e de moderados a grandes déficits de água nos solos.

Resulta daí que o clima é *tropical, úmido e mesotérmico*, quase megatérmico, com verões quentes e úmidos e invernos amenos e moderadamente secos.

## Vegetação

A COBERTURA vegetal do Município é representada essencialmente pela *floresta estacional semi-decídua*, com árvores de grande porte, sendo parte integrante do tradicional *Mato Grosso de Goiás*. São espécies características desta formação o jatobá, o jequitibá, a garapa e o gonçalo alves. Em função de atividades agrícolas, voltadas principalmente para lavouras comerciais diversas, a cobertura vegetal primitiva foi totalmente devastada.

## **Solos**

PREDOMINAM solos profundos, geralmente argilosos, bem drenados, pouco suscetíveis à erosão, com pequena reserva de nutrientes para plantas e com variações nos teores de óxido de ferro (*latossolo vermelho-escuro* e *latossolo vermelho-amarelo*); associados a solos arenosos, acentuadamente drenados, muito erodíveis, de fertilidade natural baixa e com pouca capacidade de retenção de umidade (*areias quartzosas*).

---

## **ASPECTOS DEMOGRÁFICOS**

---

### **Censo Demográfico**

O CENSO Demográfico cadastrou 31.423 pessoas residindo em Inhumas, em 1.º de setembro de 1980. Destas, 23.568 residiam na zona urbana e 15.750 eram do sexo feminino.

A densidade demográfica era de 57,24 habitantes por quilômetro quadrado.

A média geométrica de crescimento anual, no último decênio intercensitário, atingiu 0,36. Inhumas era o 6.º Município mais populoso entre os 55 da Microrregião de Mato Grosso de Goiás, que integra.

### **Movimento da População**

REGISTRARAM-SE, em 1981, 1.422 nascimentos e 224 óbitos. Realizaram-se 343 casamentos.

---

## **ASPECTOS ECONÔMICOS**

---

ENTRE as diversas atividades, têm predominância na economia municipal as culturas agrícolas, a produção de leite e a pecuária.

### **Indústria**

O CENSO Industrial de 1980 revelou a existência de 64 estabelecimentos, que apresentaram produção avaliada em Cr\$ 454,9 milhões. Contaram-se 436 pessoas ocupadas, sendo 308 ligadas à produção.

Foram pagos salários no total de Cr\$ 17,7 milhões, dos quais Cr\$ 14,4 milhões ao pessoal ligado à produção.

As despesas com operações industriais atingiram o total de Cr\$ 338,6 milhões (Cr\$ 331,3 milhões com matérias-primas, materiais e componentes).

O valor da transformação industrial alcançou Cr\$ 116,3 milhões.

## Extração Vegetal

EM 1980 produziram-se 54.000 m<sup>3</sup> de madeira em toras e 92.500 m<sup>3</sup> de lenha, nos valores de Cr\$ 89,1 milhões e Cr\$ 27,8 milhões, respectivamente.

## Silvicultura

DENTRE as principais espécies existentes em 1980, ocupando 7 hectares, contaram-se 70.000 árvores de eucalipto.

## Censo Agropecuário

O CENSO Agropecuário de 1980 pesquisou 856 estabelecimentos, com 56.790 hectares.

Grupados por faixas de área total, distribuíam-se da forma a seguir:

GRUPOS DE ÁREA TOTAL (ha)	ESTABELECEMENTOS AGROPECUÁRIOS			
	Número		Área	
	Absoluto	Relativo (%)	Absoluta (ha)	Relativa (%)
<b>TOTAL.....</b>	856	100,0	56 790	100,0
Menos de 10.....	202	23,6	1 119	2,0
De 10 a menos de 100.....	505	59,0	19 887	35,0
De 100 a menos de 1 000.....	149	17,4	35 784	63,0

Encontraram-se lavouras permanentes em 274 estabelecimentos (2.414 ha) e temporárias, em 741 (8.465 ha).

Ocupavam-se nas atividades agropecuárias 3.595 pessoas. Registraram-se 110 tratores.



## CENSO AGROPECUÁRIO

Estabelecimentos e área, segundo grupos de área total-1980

Estabelecimentos

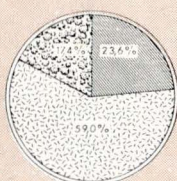

Área

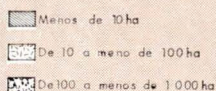
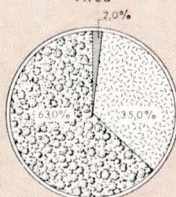

## Agricultura

A SAFRA dos principais produtos agrícolas foi colhida em 14.462 hectares e avaliada em Cr\$ 263,7 milhões, em 1980.

PRINCIPAIS PRODUTOS AGRÍCOLAS	ÁREA COLHIDA (ha)	PRODUÇÃO AGRÍCOLA		
		Quantidade (t)	Valor	
			Absoluto (Cr\$ 1 000)	Relativo (%)
<b>TOTAL.....</b>	<b>14 462</b>	<b>30 787</b>	<b>263 692</b>	<b>100,0</b>
Milho.....	9 500	22 800	107 160	40,0
Café.....	1 064	2 503	55 066	21,0
Alho.....	180	990	49 500	19,0
Arroz.....	3 700	3 774	33 966	13,0
Tomate.....	18	720	18 000	7,0

Havia 6 armazéns e 1 silo, com capacidade útil de 52.300 m<sup>3</sup> e 1.200 t, respectivamente, em 1979.

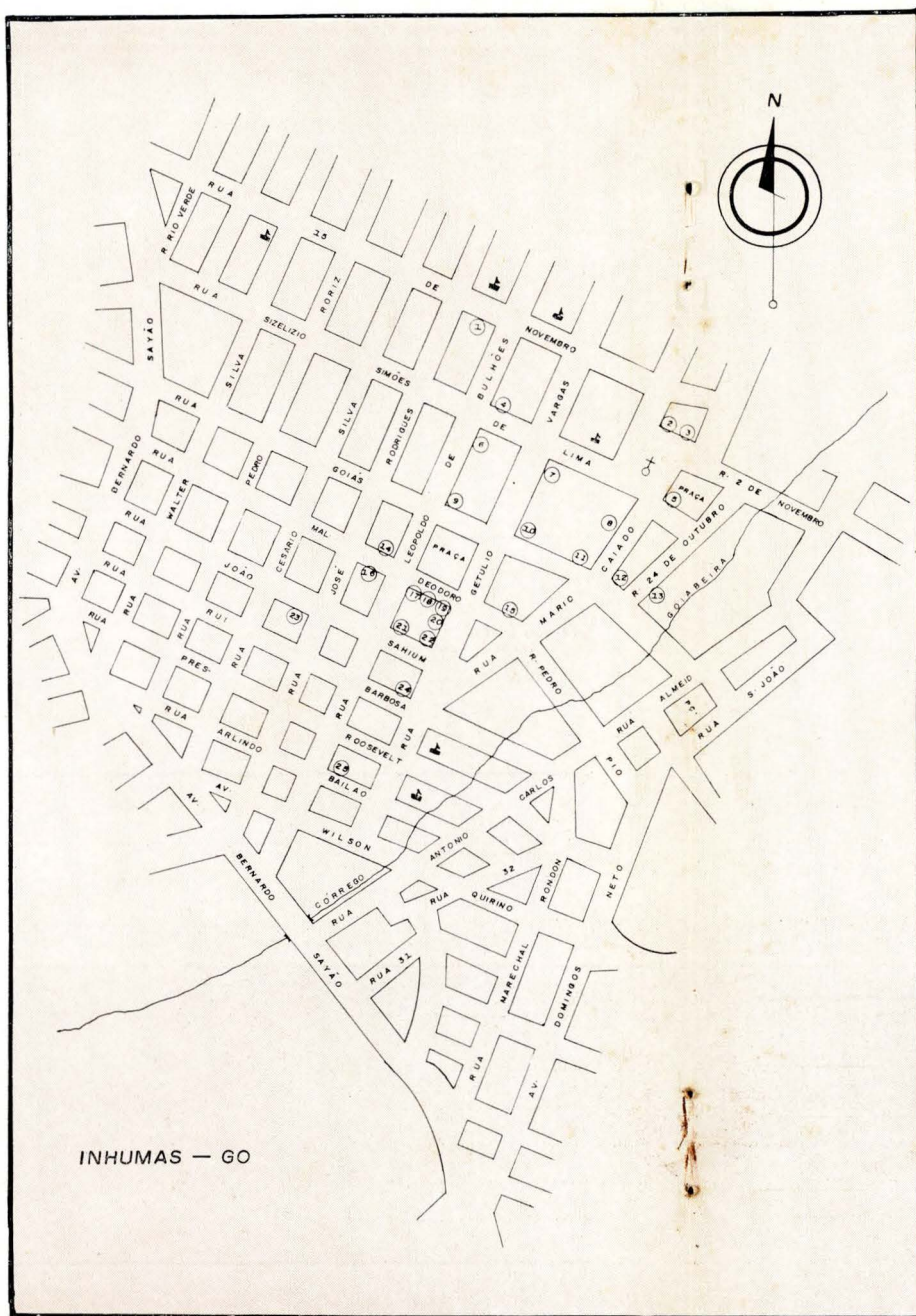

- 1 — Clube Littero Recreativo de Inhumas
- 2 — Telecomunicações de Goiás S/A — TELEGOIÁS
- 3 — Forum
- 4 — Mercado Municipal Nélio Balestra
- 5 — Biblioteca Municipal Nadir Arataque
- 6 — Hospital Mãe Maria
- 7 — Hotel São Judas Tadeu
- 8 — Centrais Elétricas de Goiás S/A — CELG
- 9 — Banco do Brasil S/A
- 10 — Hospital Latiffa
- 11 — INAMPS
- 12 — Hotel Brasil
- 13 — Câmara Municipal
- 14 — Caixa Econômica do Estado de Goiás — CAIXEGO
- 15 — Saneamento de Goiás S/A — SANEAGO
- 16 — IPASGO
- 17 — Clube Associação Atlético Inhumense
- 18 — Caixa Econômica Federal
- 19 — Receita Federal
- 20 — Empresa Brasileira de Correios e Telégrafos — ECT
- 21 — Representante do Ministério do Trabalho
- 22 — Agência do IBGE
- 23 — Rádio Jornal de Inhumas
- 24 — Estação Rodoviária
- 25 — Hospital Nossa Senhora das Graças

# AGRICULTURA

## Valor da produção -1980

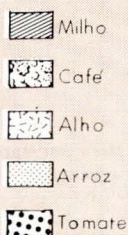
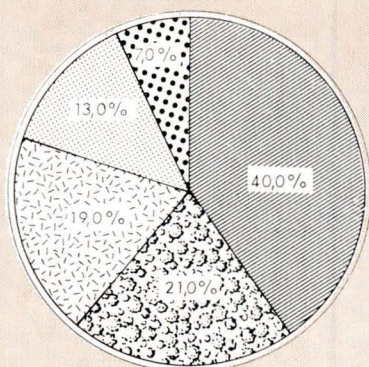

### Pecuária

OS PRINCIPAIS rebanhos, totalizando 74.552 cabeças, foram avaliados em Cr\$ 988,9 milhões, em 1980.

PRINCIPAIS ESPÉCIES	REBANHOS		
	Efetivo (cabeças)	Valor	
		Absoluto (Cr\$ 1 000)	Relativo (%)
<b>TOTAL.....</b>	<b>74 552</b>	<b>988 915</b>	<b>100,0</b>
Bovinos.....	63 500	944 880	95,5
Equinos.....	2 100	25 200	2,5
Suínos.....	8 952	18 835	2,0

## PECUÁRIA - 1980

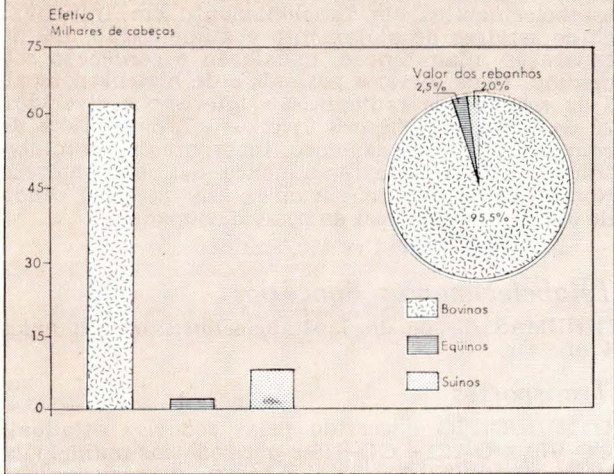

A produção de leite, no mesmo ano, foi de 8,9 milhões de litros, no valor de Cr\$ 115,7 milhões.

### Comércio

O CENSO Comercial de 1980 apurou a existência de 13 estabelecimentos do comércio atacadista e 281 do varejista, alcançando o valor das vendas Cr\$ 370,3 milhões e Cr\$ 1,1 bilhão, respectivamente.

O intercâmbio comercial tem no leite *in natura*, nos artefatos de cerâmica e nos produtos agrícolas, seus principais produtos exportados e nos enlatados, nos tecidos e nos eletrodomésticos, os importados.

### Construção Civil

CONCEDERAM-SE, em 1982, 41 licenças para construir. A área dos terrenos abrangia 44.499,81 m<sup>2</sup>, dos quais 5.097,51 m<sup>2</sup> com edificações, sendo 4.457,51 m<sup>2</sup> residenciais e 640 m<sup>2</sup> comerciais. Atribuiu-se a essas edificações o valor de Cr\$ 520,0 milhões. No mesmo ano, foram expedidas 41 licenças de "habite-se" para 5.097,51 m<sup>2</sup> de edificações, no valor de Cr\$ 520,0 milhões.

### Propriedade Imobiliária

O REGISTRO de Imóveis transcreveu, em 1982, 713 transmissões, no valor de Cr\$ 143,0 milhões, das quais 586 por compra e venda (Cr\$ 118,0 milhões).

Foram inscritas 32 hipotecas convencionais, no valor de Cr\$ 131,0 milhões.

## Serviços

SEGUNDO o Censo dos Serviços — 1980, havia 247 estabelecimentos em funcionamento em Inhumas: 63 de serviços de alojamento e alimentação, 125 de reparação, manutenção, instalação e confecção sob medida, 33 de serviços pessoais e de higiene pessoal, 3 de serviços de radiodifusão, televisão e diversões, 20 de serviços auxiliares diversos e 3 de serviços de compra, venda, loteamento, incorporação, administração, locação e arrendamento de bens imóveis. Nessas atividades ocupavam-se 529 pessoas, sendo de 527 a média mensal do pessoal ocupado.

A receita foi de Cr\$ 150,6 milhões.

## Estabelecimentos Bancários

INHUMAS dispõe de 7 estabelecimentos, dos quais 4 oficiais.

## Transportes

O MUNICÍPIO é servido pelas rodovias estaduais GO-070, GO-222 e GO-416 e por rodovias municipais.



As principais ligações rodoviárias por ônibus se fazem nos seguintes tempos médios:

LOCALIDADES	DISTÂNCIA (km)	TEMPO DE PERCURSO (horas)
Brasília (DF).....	245	04:00
Goiânia.....	37	00:40
Rio de Janeiro (RJ).....	1 437	21:40
São Paulo (SP).....	987	14:40
Araçu.....	31	01:00
Brazabrantas.....	18	00:25
Caturai.....	12	00:15
Damolândia.....	18	00:25
Goianira.....	18	00:20
Itaçu.....	23	00:25

O Distrito-Sede era servido por 2 linhas de ônibus, achando-se 6 veículos em trânsito, em 1982.

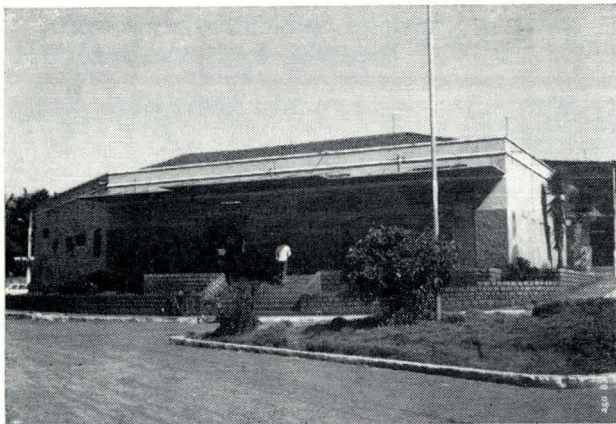

Estação Rodoviária

Achavam-se registrados 1.180 automóveis e jipes, 427 caminhões, 276 camionetas, 42 ônibus e 106 veículos a motor não especificados, no mesmo ano.

## Comunicações

A EMPRESA Brasileira de Correios e Telégrafos — ECT — mantém 1 agência no Município.

As comunicações telefônicas estão a cargo de 1 posto de serviços.

O Município dispõe de 1 estação de radiodifusão.

Em Inhumas captam-se, regularmente, transmissões da TV Anhangüera, Canal 2; TV Brasil Central, Canal 13, e TV Goyá, Canal 4, todas de Goiânia.

---

## ASPECTOS SOCIAIS

---

### Urbanização

O IX RECENSEAMENTO Geral do Brasil contou, em 1980, 7.989 prédios e 7.637 domicílios. Destes, 6.663 estavam ocupados, 910 vagos, 30 eram usados ocasionalmente, 15 encontravam-se fechados e 19 constituíam habitações coletivas.

Dentre os domicílios particulares ocupados, 5.084 localizavam-se na zona urbana e 1.579 na rural.

Há 5.107 consumidores de energia elétrica na Sede Municipal.

Dos prédios existentes, 3.152 estavam ligados à rede de abastecimento de água e 220, à rede geral de esgotos sanitários.

Entre os principais logradouros registram-se 8 praças e parques, 8 jardins, 6 avenidas e 85 ruas.



Praça São Sebastião

---

### Assistência Médico-Sanitária

A ASSISTÊNCIA médico-sanitária está a cargo de 4 estabelecimentos, com 393 leitos e de 1 sem internação.

O corpo de saúde é constituído de 28 médicos, 12 dentistas, 2 farmacêuticos, 4 enfermeiros e 72 auxiliares de enfermagem.

Funcionam 10 farmácias e drogarias.

## Religião

SEGUNDO o IX Recenseamento Geral do Brasil, contavam-se 88,0% católicos; 5,2%, protestantes; 4,3%, espíritas; 1,0%, de outras religiões, e 1,4%, sem religião.



Matriz de Santana

## Profissionais Liberais

EXERCIAM suas profissões no Município: 4 veterinários, 11 químicos, 2 engenheiros, 4 arquitetos, 6 agrônomos, 3 economistas, 17 contadores e 14 técnicos de contabilidade, em 1981.



---

## ASPECTOS CULTURAIS

---

A POPULAÇÃO alfabetizada, segundo o Recenseamento Geral de 1980, era de 19.099 pessoas de 5 anos e mais: 15.331 no quadro urbano e 3.768 no rural. O índice de alfabetização era de 69,5%.

### *Ensino de 1.º Grau*

NAS 58 unidades escolares do ensino de 1.º grau, matricularam-se 8.365 alunos sob orientação de 245 professores, em 1981.

### *Ensino de 2.º Grau*

O ENSINO de 2.º grau é ministrado em 4 estabelecimentos, com 5 cursos de habilitação profissional.

Em 1981, o corpo docente era constituído de 56 professores e o discente, de 935 alunos.

### *Outros Aspectos*

OS MUNICÍPIES dispõem de 7 bibliotecas e se reúnem em 1 associação desportiva.

Em funcionamento, 1 cinema.

---

## ASPECTOS ADMINISTRATIVOS E POLÍTICOS

---

### *Finanças Públicas*

EM 1980, a arrecadação da União atingiu Cr\$ 34,5 milhões e a do Estado, Cr\$ 76,7 milhões. O Município arrecadou Cr\$ 46,6 milhões, realizando despesas de Cr\$ 46,2 milhões, no mesmo ano.

O Orçamento Municipal para 1982 previa receita de Cr\$ 209,2 milhões e fixava igual despesa.

O Posto da Receita Federal de Inhumas arrecada, também, nos Municípios de Caturai, Damolândia, Itauçu, Araçu e Brazabrantes.

Há uma Coletoria Estadual.

### *Representação Política*

A CÂMARA Municipal é constituída de 11 vereadores.

Achavam-se inscritos nas eleições de 15 de novembro de 1982, 16.835 eleitores.

## IBGE

Presidente: Edmar Lisboa Bacha

Diretor Geral:

Regis Bonelli

Diretor de População e Social:

Cláudio Leopoldo Salm

Diretor de Economia:

José Wellisson Rossi

Diretor de Agropecuária, Recursos Naturais e Geografia:

Charles Curt Mueller

Diretor de Geodésia e Cartografia:

Mauro Pereira de Mello

Diretor de Administração:

Alexandre de Amaral Rezende

Diretor de Formação e Aperfeiçoamento de Pessoal:

Suzana Pinheiro Machado Mueller

Diretor de Informática:

Mário Aloysio Telles Ribeiro

"A FUNDAÇÃO INSTITUTO BRASILEIRO DE GEOGRAFIA E ESTATÍSTICA — IBGE, de acordo com a Lei n.º 5.878, de 11 de maio de 1973, tem como objetivo básico assegurar informações e estudos de natureza estatística, geográfica, cartográfica e demográfica necessários ao conhecimento da realidade física, econômica e social do País, visando especialmente ao planejamento econômico e social e à segurança nacional. Para consecução deste objetivo atua o IBGE, principalmente, nas seguintes áreas: estatísticas primárias (contínuas e censitárias); estatísticas derivadas (indicadores econômicos e sociais, sistemas de contabilidade social e outros sistemas de estatísticas derivadas); pesquisas, análises e estudos estatísticos, demográficos, geográficos, geodésicos e cartográficos; levantamentos geodésicos e topográficos, mapeamento e outras atividades cartográficas; sistematização de dados sobre meio ambiente e recursos naturais, segundo a ocorrência, distribuição e frequência."

Rio de Janeiro, RJ, julho de 1985

