

# JUSSARA

GOIÁS

CENTRO-OESTE

BRASIL

A Fundação Instituto Brasileiro de Geografia e Estatística — IBGE promove o lançamento de Nova Série de Monografias Municipais, oferecendo ao usuário, em formato de fácil manuseio, informações disponíveis sobre os municípios brasileiros.

Os dados, embora resumidos, focalizam aspectos físico, demográfico, social, econômico e político-administrativo, retratando o desenvolvimento do País.

Edmar Lisboa Bacha  
Presidente

---

# JUSSARA

---

## GOIÁS

**ASPECTOS FÍSICOS** — Área: 5.981 km<sup>2</sup>; altitude da Sede: 317 m; precipitação pluviométrica média anual: 1.750 mm.

**POPULAÇÃO RESIDENTE** — 22.528 habitantes (Censo Demográfico — 1980); densidade demográfica: 3,76 habitantes por quilômetro quadrado.

**ASPECTOS ECONÔMICOS** — 1.040 estabelecimentos agropecuários, 111 industriais, 174 do comércio varejista, 1 do atacadista e 240 de prestação de serviços (Censos Econômicos — 1980); 3 estabelecimentos bancários oficiais.

**ASPECTOS CULTURAIS** — 61,3%, índice de alfabetização; 40 unidades escolares do ensino de 1.º grau, 1 estabelecimento do ensino de 2.º grau; 2 bibliotecas e 1 associação.

**URBANIZAÇÃO** — 7 avenidas, 92 ruas, 2 praças e parques, 1 jardim; 6.186 prédios, (1.717 ligados à rede de água e 28 à rede de esgotos); 122 estabelecimentos de alojamento e alimentação.

**ASSISTÊNCIA MÉDICA** — 2 estabelecimentos médico-sanitários com 80 leitos e 1 sem internação; 8 médicos, 8 dentistas, 3 farmacêuticos, 17 auxiliares de enfermagem; 7 farmácias e drogarias.

**ORÇAMENTO MUNICIPAL PARA 1982** — Receita prevista e despesa fixada (milhões de cruzeiros): 170,0.

**REPRESENTAÇÃO POLÍTICA** — 9 vereadores em exercício; 10.794 eleitores inscritos nas eleições de 1982.

---

## NOTAS HISTÓRICAS

---

JUSSARA originou-se das terras da Colônia Agrícola Água Limpa, pertencente ao município de Goiás, fundada em 1945.

Em decorrência da fertilidade das terras, surgiram as primeiras moradias construídas pelos pioneiros: Estevam Fernandes Rebouças, Limírio Neves da Mota, Dionísio Ferreira Machado e outros lavradores com suas famílias.

No local foi erigida uma capelinha do Senhor Bom Jesus da Lapa, cuja festa se celebra no dia 15 de agosto.

Com objetivos agropecuários, nasceu o povoado com a denominação de Colônia Água Limpa, em virtude da limpidez das águas do rio, do mesmo nome, que banha a região. Em 1950, a povoação recebeu o nome de Jussara, em homenagem a Jussara Marques de Amorim, primeira mulher goiana eleita *Miss Brasil*.

A formação de pequenas e grandes fazendas de criação de gado e de culturas agrícolas contribuiu para a expansão do núcleo populacional.

Gentílico: *Jussarenses*.

### **Formação Administrativa**

O DISTRITO foi criado pela Lei Municipal n.º 138, de 12 de novembro de 1953 e o Município, com terras desmembradas do município de Goiás, pela Lei n.º 2.116, de 14 de novembro de 1958. A instalação ocorreu no ano seguinte.

Na Divisão Territorial de 1960, o Município figurou com os distritos de Jussara (Sede), Britânia, Juscelândia, Santa Fé e São Sebastião do Rio Claro. Atualmente compõem-no os de Jussara (Sede), Canadá, Juscelândia, Santa Fé e São Sebastião do Rio Claro.

### **Organização Judiciária**

O TERMO foi criado em 12 de novembro de 1953 e a Comarca, em 2 de maio de 1965.

Atualmente, é de 2.<sup>a</sup> entrância e sua jurisdição abrange os termos de Canadá, Juscelândia, Santa Fé, São Sebastião do Rio Claro e Britânia.

O Poder Judiciário é exercido pelo Juiz de Direito e o Ministério Público é representado pelo Promotor.

Acham-se habilitados, ao exercício da profissão, 9 advogados.

---

## TURISMO

---

O MUNICÍPIO dispõe de vasta extensão do rio Araguaia, cujas belezas naturais, praias, fauna e flora, constituem opções de lazer, com destaque para a pesca, dadas as grandes reservas existentes, onde são abundantes as espécies: filhote, pintado, pirarara, barbado, piroasca, matrinchã, piaú, piranha, entre outros.

---

## ASPECTOS FÍSICOS

---

### Localização Geográfica

SITUADO na Mesorregião do Alto Araguaia-Tocantins e na Microrregião do rio Vermelho, Jussara, com área de 5.981 km<sup>2</sup>, é limitado ao norte, pelo município de Britânia e pelo Estado de Mato Grosso; ao sul, pelos municípios de Montes Claros de Goiás, Fazenda Nova e Novo Brasil; a leste, pelos de Itapirapuã e Novo Brasil; a oeste, pelo de Montes Claros de Goiás e pelo Estado de Mato Grosso. A Sede Municipal, a 317 m de altitude, tem sua posição geográfica determinada pelo paralelo de 15°51'54" de latitude sul, em sua interseção com o meridiano de 50°52'05", de longitude oeste.

### Relevo e Hidrografia

O TERRITÓRIO compreende os remanescentes da superfície elevada pré-cambriana do centro de Goiás, a leste, e os terrenos sedimentares recentes da depressão do Araguaia, a oeste. Apresenta uma topografia de plana a suavemente ondulada, com altitudes, em geral, de 200 a 600 metros; nas áreas mais elevadas, ao sul, o relevo é mais movimentado, aí encontrando-se as serras do Impertinente, Água Limpa e do Indaiá. Distinguem-se, ainda, nas áreas sedimentares, o relevo dissecado em formas tabulares e, no cristalino, a presença de morros testemunhos, como a serra da Bocaina.

A rede hidrográfica pertence à bacia Amazônica, sendo constituída pelos rios Samambaia e o ribeirão Água Limpa, que se destacam como os cursos principais.

### Clima

O CLIMA é tipicamente *tropical*, cujo regime sazonal é determinado pelo regime anual de chuvas: há uma estação muito chuvosa, sobretudo o verão, e outra

seca, abrangendo principalmente o inverno. É *megatérmico*, porém, em função das altitudes de sua microrregião as temperaturas são muito amenas no inverno; daí ser quase mesotérmico. Seus totais anuais de chuvas são muito elevados (cerca de 1.750 mm) porém, são muito mal distribuídas: enquanto de novembro a março chove normalmente 80 a 85%, de maio a setembro chove apenas 5% aproximadamente. Assim, apesar das altas temperaturas e da conseqüente necessidade ambiental de água que caracteriza a estação chuvosa (médias mensais em torno de 24°C; máximas diárias predominantes perto de 30°C, com grande possibilidade de ocorrência de 40°C), os excedentes de água nos solos são muito grandes bem como o volume hídrico de escoamento superficial, que fica disponível para a realimentação das cheias dos rios. De maio a setembro, apesar do predomínio de temperaturas amenas, sobretudo de junho a agosto (médias mensais cerca de 22°C); mínimas diárias noturnas comumente descendo cerca de 13°C (já tendo ocorrido até mesmo valores de 5°C), os totais mensais de chuva são muito inferiores às necessidades ambientais. Conseqüentemente, esse período é seco, com moderados a grandes déficits de água nos solos.

## Vegetação

A VEGETAÇÃO do Município é constituída essencialmente por formações florestais — *floresta estacional semidecídua e cerrado*, além da fitofisionomia de *cerrado*, que ocorre em áreas arenosas, compreendendo cerrado ralo e cerrado denso. As áreas florestais sofreram profundas alterações em virtude da implantação das atividades agropecuárias, dedicadas, sobretudo, ao criatório de gado bovino, destinado ao corte. Também as áreas de cerrado vêm sofrendo contínuas modificações, devido às queimadas anuais, para a formação das pastagens naturais.

## Solos

PREDOMINAM solos minerais, pouco desenvolvidos, bastante susceptíveis à erosão, bem drenados, de boa fertilidade natural e possuindo limitações ao uso agrícola devido à pouca profundidade (solos litólicos). Ocorre associações de solos geralmente profundos, bem drenados, susceptíveis à erosão, ácidos e de baixa fertilidade natural (*latossolo vermelho-amarelo + podzólico vermelho-amarelo*). Estes solos acham-se associados entre si, e também a solos bem drenados, bastante porosos e formados pela mistura de partículas minerais finas e concreções (*solos indiscriminados concrecionários*). Encontramos, ainda, solos profundos, normalmente argilosos, bem acentuadamente drenados, ácidos e de baixa fertilidade natural (*latossolo vermelho-escuro*).

## ASPECTOS DEMOGRÁFICOS

### Censo Demográfico

O CENSO Demográfico cadastrou 22.528 pessoas residindo em Jussara, em 1.º de setembro de 1980.

MUNICÍPIO E DISTRITOS	POPULAÇÃO RESIDENTE				
	Total	Situação urbana		Situação rural	
		Homens	Mulheres	Homens	Mulheres
<b>JUSSARA.....</b>	<b>22 528</b>	<b>6 377</b>	<b>6 370</b>	<b>5 266</b>	<b>4 515</b>
Jussara.....	15 504	5 284	5 388	2 578	2 254
Canadá.....	1 241	112	81	578	470
Juscelândia.....	249	15	10	117	107
Santa Fé.....	3 409	811	784	945	869
São Sebastião do Rio Claro.....	2 125	155	107	1 048	815

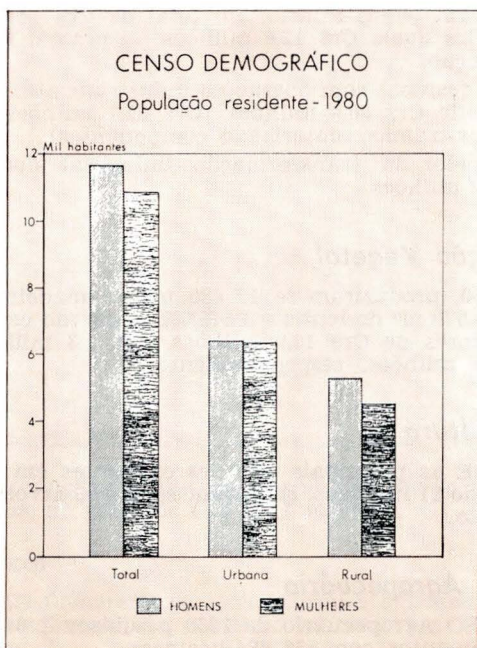

A densidade demográfica era de 3,76 habitantes por quilômetro quadrado.

A média geométrica de crescimento anual, no decênio intercensitário, atingiu 0.72. Jussara é o 2.º Município mais populoso entre os 6 da Microrregião de Rio Vermelho, que integra.

## ***Movimento da População***

REGISTRARAM-SE, em 1981, 759 nascimentos e 131 óbitos. Realizaram-se 150 casamentos.

---

## **ASPECTOS ECONÔMICOS**

---

ENTRE as diversas atividades, têm predominância na economia municipal a pecuária, as culturas agrícolas e o comércio.

### ***Indústria***

O CENSO Industrial de 1980 revelou a existência de 111 estabelecimentos, que apresentaram produção avaliada em Cr\$ 166,2 milhões. Contaram-se 428 pessoas ocupadas, sendo 214 ligadas à produção.

Foram pagos salários no total de Cr\$ 14,5 milhões, dos quais Cr\$ 12,4 milhões ao pessoal ligado à produção.

As despesas com operações industriais atingiram o total de Cr\$ 86,9 milhões (Cr\$ 82,7 milhões com matérias-primas, materiais e componentes).

O valor da transformação industrial alcançou Cr\$ 79,3 milhões.

### ***Extração Vegetal***

EM 1980, produziram-se 12.880 m<sup>3</sup> de madeira em toras, 9.570 m<sup>3</sup> de lenha e 1.648,0 t de carvão vegetal, nos valores de Cr\$ 12,9 milhões, Cr\$ 1,3 milhão e Cr\$ 7,0 milhões, respectivamente.

### ***Silvicultura***

DENTRE as principais espécies existentes em 1980, ocupando 21 hectares, contaram-se 45.000 árvores de eucalipto.

### ***Censo Agropecuário***

O CENSO Agropecuário de 1980 pesquisou 1.040 estabelecimentos, com 536.684 hectares.



Grupados por faixas de área total, distribuíam-se da forma a seguir:

GRUPOS DE ÁREA TOTAL (ha)	ESTABELECIMENTOS AGROPECUÁRIOS			
	Número		Área	
	Absoluto	Relativo (%)	Absoluta (ha)	Relativa (%)
<b>TOTAL</b> .....	<b>1 040</b>	<b>100,0</b>	<b>536 684</b>	<b>100,0</b>
Menos de 10.....	81	7,8	489	0,1
De 10 a menos de 100.....	456	43,8	21 963	4,1
De 100 a menos de 1 000.....	395	38,0	125 523	23,4
De 1 000 a menos de 10 000.....	104	10,0	272 606	50,8
De 10 000 e mais.....	4	0,4	116 103	21,6

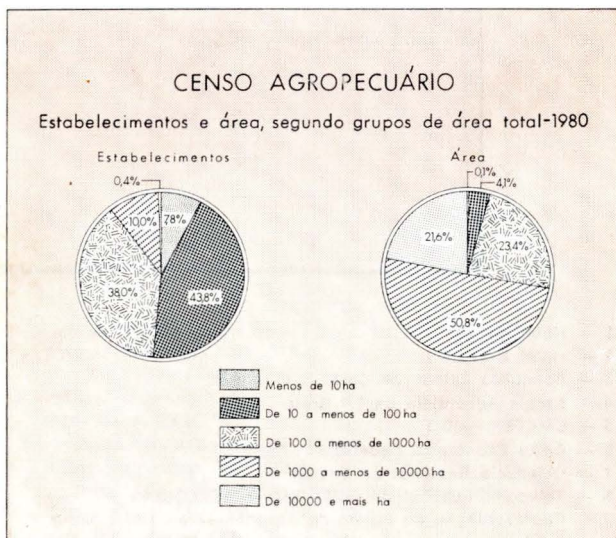

Encontraram-se lavouras permanentes em 20 estabelecimentos (98 ha) e temporárias, em 784 (20.800 ha).

Ocupavam-se nas atividades agropecuárias 3.393 pessoas. Registraram-se 324 tratores.

## Agricultura

A SAFRA dos principais produtos agrícolas foi colhida em 14.176 hectares e avaliada em Cr\$ 200,0 milhões, em 1980.



PRINCIPAIS PRODUTOS AGRÍCOLAS	ÁREA COLHIDA (ha)	PRODUÇÃO AGRÍCOLA		
		Quantidade (t)	Valor	
			Absoluto (Cr\$ 1 000)	Relativo (%)
<b>TOTAL</b> .....	14 176	22 634	200 005	100,0
Arroz.....	11 390	17 085	170 850	85,4
Milho.....	2 460	4 576	22 880	11,4
Mandioca.....	50	750	3 375	1,7
Soja.....	156	187	1 496	0,8
Feijão.....	120	36	1 404	0,7

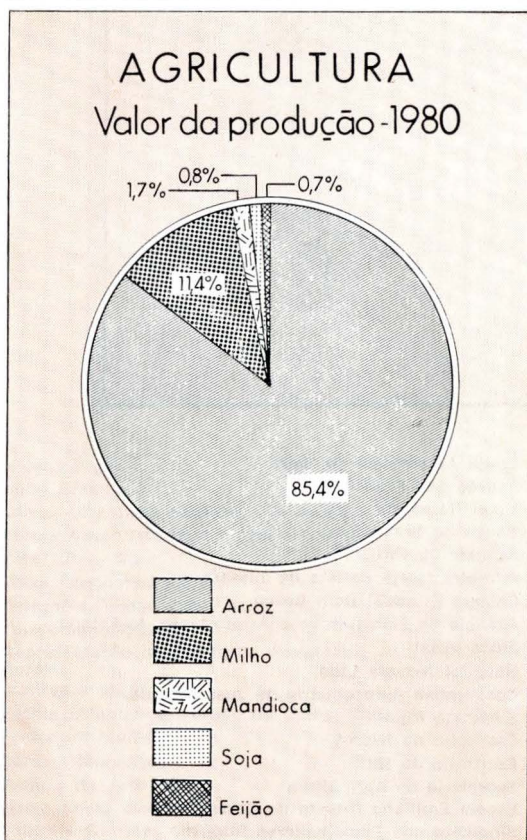

Há 1 armazém com capacidade útil de 10.000 m<sup>3</sup>

### **Pecuária**

OS PRINCIPAIS rebanhos, totalizando 319.116 cabeças, foram avaliados em Cr\$ 4,4 bilhões, em 1980.

PRINCIPAIS ESPÉCIES	REBANHOS		
	Efetivo (cabeças)	Valor	
		Absoluto (Cr\$ 1 000)	Relativo (%)
<b>TOTAL</b> .....	319 116	4 384 673	100,0
Bovinos.....	311 916	4 260 773	97,2
Bufalinos.....	3 300	90 750	2,1
Eqüinos.....	3 900	33 150	0,7

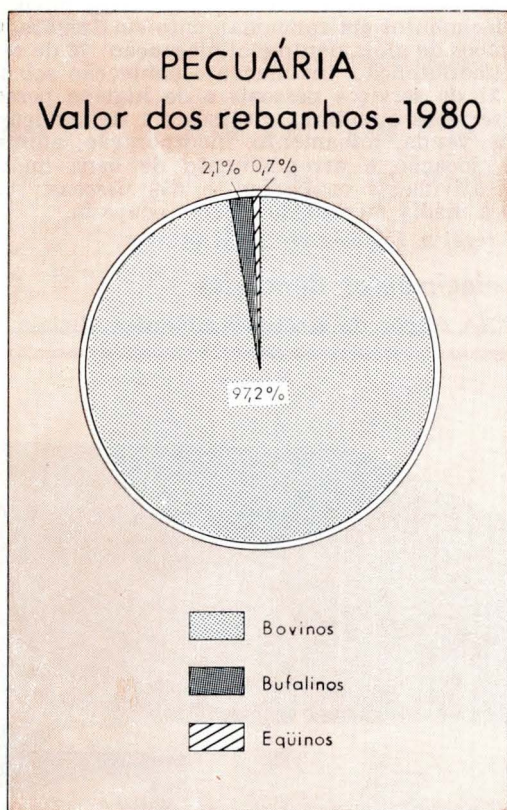

A produção de leite, no mesmo ano, foi de 16.856 mil litros, no valor de Cr\$ 134,9 milhões.

### Comércio

O CENSO Comercial de 1980 apurou a existência de 1 estabelecimento do comércio atacadista e 174 do varejista.

O intercâmbio comercial tem nos bovinos, no arroz e no queijo, seus principais produtos exportados e nos gêneros alimentícios, nos medicamentos e nos tecidos, os importados.

### **Propriedade Imobiliária**

O REGISTRO de Imóveis transcreveu, em 1982, 413 transmissões, no valor de Cr\$ 578,0 milhões, das quais 348 por compra e venda (Cr\$ 476,0 milhões).

Foram inscritas 82 hipotecas convencionais, no valor de Cr\$ 298,0 milhões.

### **Serviços**

SEGUNDO o Censo dos Serviços de 1980, havia 240 estabelecimentos em funcionamento em Jussara: 122 de serviços de alojamento e alimentação; 76 de reparação, manutenção, instalação e confecção sob medida; 21 de serviços pessoais e de higiene pessoal; 20 de serviços auxiliares diversos e 1 de serviços de compra, venda, loteamento, incorporação, administração, locação e arrendamento de bens imóveis. Nessas atividades ocupavam-se 659 pessoas, sendo de 629 a média mensal do pessoal ocupado.

A receita foi de Cr\$ 124,1 milhões.

### **Estabelecimentos Bancários**

JUSSARA dispõe de 3 estabelecimentos oficiais.

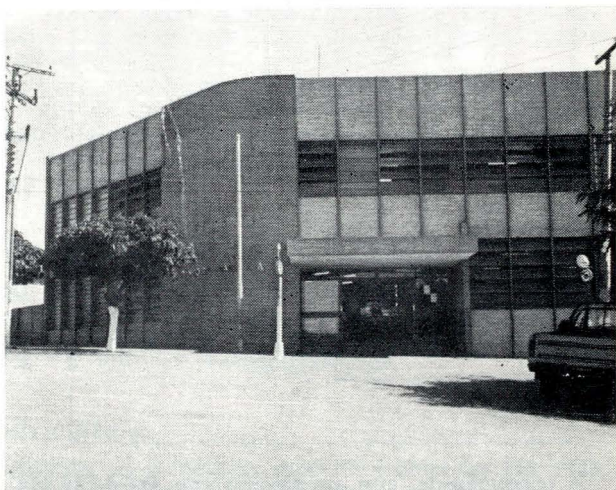

**Banco do Brasil S/A**

### **Transportes**

O MUNICÍPIO é servido pela rodovia federal BR-070, pelas estaduais GO-418 e GO-324 e por rodovias municipais.

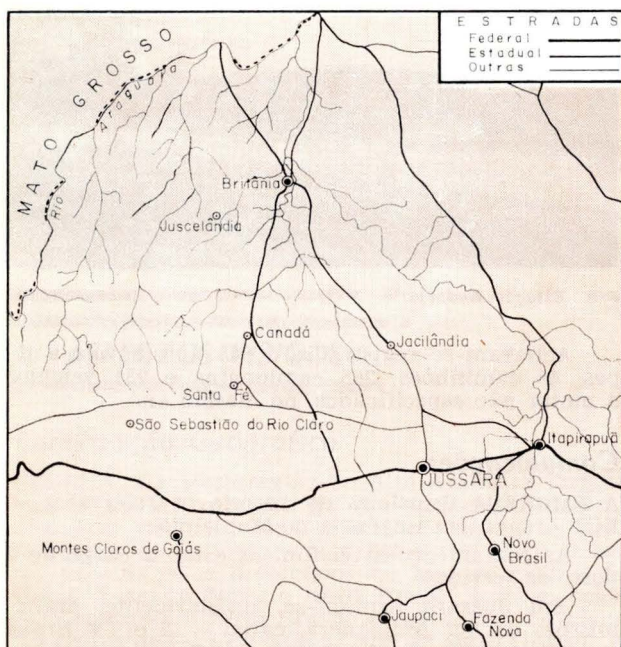

As principais ligações rodoviárias por ônibus se fazem nos seguintes tempos médios:

LOCALIDADES	DISTÂNCIA (km)	TEMPO DE PERCURSO (horas)
Brasília (DF).....	427	08:10
Goiânia.....	219	05:10
Rio de Janeiro (RJ).....	1 605	26:00
São Paulo (SP).....	1 169	18:20
Belo Horizonte (MG).....	1 154	17:00
Itapirapuã.....	29	00:35
Novo Brasil.....	38	01:00
Fazenda Nova.....	40	01:00
Montes Claros de Goiás.....	72	01:50
Britânia.....	104	02:30
Barra do Garças.....	165	04:30

O Distrito-Sede era servido por 19 linhas de ônibus, achando-se 28 veículos em trânsito, em 1982.

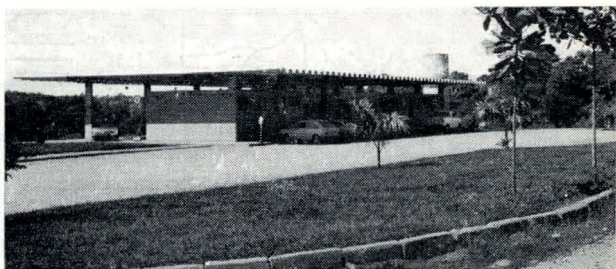

*Estação Rodoviária*

Achavam-se registrados 1.665 automóveis e jipes, 68 caminhões, 265 camionetas e 231 veículos a motor não especificados, no mesmo ano.

## **Comunicações**

A EMPRESA Brasileira de Correios e Telégrafos — ECT — mantém 1 agência no Município.

As comunicações telefônicas estão a cargo de 1 posto de serviços.

Em Jussara captam-se, regularmente, transmissões da TV Anhaguera, canal — 2 e TV Brasil Central, canal — 13, ambas de Goiânia.

---

## **ASPECTOS SOCIAIS**

---

### **Urbanização**

O IX RECENSEAMENTO Geral do Brasil contou, em 1980, 6.186 prédios e 5.727 domicílios. Destes, 4.764 estavam ocupados, 858 vagos, 81 eram usados ocasionalmente e 24 constituíam habitações coletivas.

Dentre os domicílios particulares ocupados, 2.607 localizavam-se na zona urbana e 2.157, na rural.

Há 2.008 consumidores de energia elétrica na Sede Municipal.

Dos prédios existentes, 1.717 estavam ligados à rede de abastecimento de água e 28 à rede geral de esgotos sanitários.

Entre os principais logradouros registram-se 2 praças e parques, 1 jardim, 7 avenidas e 92 ruas.

O Município é beneficiado pelo PROFIR, PROVÁRZEAS e PROCAL.

## **Assistência Médico-Sanitária**

A ASSISTÊNCIA médico-sanitária está a cargo de 2 estabelecimentos, com 80 leitos e de 1 sem internação.

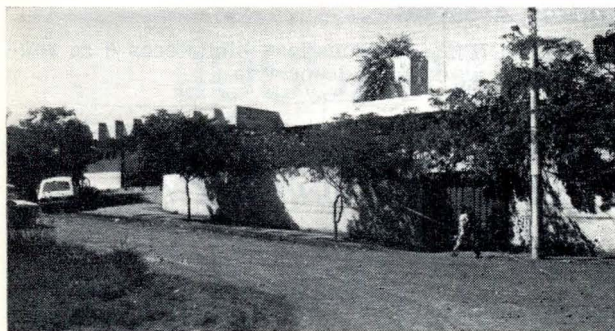

*Hospital Nossa Senhora das Graças*

O corpo de saúde é constituído de 8 médicos, 8 dentistas, 3 farmacêuticos, 17 auxiliares de enfermagem.

Funcionam 7 farmácias e drogarias.

## **Religião**

SEGUNDO o IX Recenseamento Geral do Brasil, 92,5% se declararam católicos; 5,7%, protestantes; 0,6%, espíritas; 0,3%, de outras religiões e 0,9%, sem religião.

## **Profissionais Liberais**

EXERCIAM suas profissões no Município: 3 veterinários, 2 químicos, 1 engenheiro, 3 agrônomos, 4 contadores e 7 técnicos de contabilidade.

## **ASPECTOS CULTURAIS**

A POPULAÇÃO alfabetizada, segundo o Recenseamento Geral de 1980, era de 11.756 pessoas de 5 anos e mais: 7.556 no quadro urbano e 4.200 no rural. O índice de alfabetização era de 61,3%.

## **Ensino de 1.º Grau**

NAS 40 unidades escolares do ensino de 1.º grau, matricularam-se 5.928 alunos sob orientação de 148 professores, em 1981.



## **Ensino de 2.º Grau**

O ENSINO de 2.º grau é ministrado em 1 estabelecimento, com 2 cursos de habilitação profissional.

Em 1981 o corpo docente era constituído de 23 professores e o discente, de 376 alunos.

## **Outros Aspectos**

OS MUNICÍPES dispõem de 2 bibliotecas e se reúnem em 1 associação desportiva.

---

# **ASPECTOS ADMINISTRATIVOS E POLÍTICOS**

---

## **Finanças Públicas**

EM 1980, a arrecadação da União atingiu Cr\$ 8,3 milhões e a do Estado, Cr\$ 51,8 milhões. O Município arrecadou Cr\$ 49,0 milhões, realizando despesas no valor de Cr\$ 36,8 milhões, no mesmo ano.

O Orçamento Municipal para 1982 previa receita de Cr\$ 170,0 milhões e fixava igual despesa.

A arrecadação federal é feita no município de Goiás.

Há uma Exatoria Estadual.



*Prefeitura Municipal*

## **Representação Política**

A CÂMARA Municipal é constituída de 9 vereadores.

Achavam-se inscritos nas eleições de 15 de novembro de 1982, 10.794 eleitores.

## **IBGE**

Presidente: Edmar Lisboa Bacha

Diretor-Geral: Regis Bonelli

Diretor de População e Social:  
Cláudio Leopoldo Salm

Diretor de Economia:  
Eduardo Augusto de Almeida Guimarães

Diretor de Agropecuária, Recursos Naturais e Geografia:  
Charles Curt Mueller

Diretor de Geodésia e Cartografia:  
Mauro Pereira de Mello

Diretor de Administração:  
Alexandre de Amaral Rezende

Diretor de Formação e Aperfeiçoamento de Pessoal:  
Suzana Pinheiro Machado Mueller

Diretor de Informática:  
Mario Aloysio Telles Ribeiro

"A FUNDAÇÃO INSTITUTO BRASILEIRO DE GEOGRAFIA E ESTATÍSTICA — IBGE, de acordo com a Lei n.º 5.878, de 11 de maio de 1973, tem como objetivo básico assegurar informações e estudos de natureza estatística, geográfica, cartográfica e demográfica necessários ao conhecimento da realidade física, econômica e social do País, visando especialmente ao planejamento econômico e social e à segurança nacional. Para consecução deste objetivo atua o IBGE, principalmente, nas seguintes áreas: estatísticas primárias (contínuas e censitárias); estatísticas derivadas (indicadores econômicos e sociais, sistemas de contabilidade social e outros sistemas de estatísticas derivadas); pesquisas, análises e estudos estatísticos, demográficos, geográficos, geodésicos e cartográficos; levantamentos geodésicos e topográficos, mapeamento e outras atividades cartográficas; sistematização de dados sobre meio ambiente e recursos naturais, segundo a ocorrência, distribuição e frequência."

