

# PAES LANDIM

PIAUI

NORDESTE

BRASIL

A Fundação Instituto Brasileiro de Geografia e Estatística — IBGE promove o lançamento de Nova Série de Monografias Municipais, oferecendo ao usuário, em formato de fácil manuseio, informações disponíveis sobre os municípios brasileiros.

Os dados, embora resumidos, focalizam aspectos físico, demográfico, social, econômico e político-administrativo, retratando o desenvolvimento do País.

Edmar Lisboa Bacha  
Presidente

---

# PAES LANDIM

---

## PIAUI

**ASPECTOS FÍSICOS** — Área: 1.326 km<sup>2</sup>; altitude da Sede: 193 m; temperatura média anual: 25,5°C; precipitação pluviométrica anual: 700 mm.

**POPULAÇÃO RESIDENTE** — 4.797 habitantes (Censo Demográfico — 1980); densidade demográfica: 3,62 habitantes por quilômetro quadrado.

**ASPECTOS ECONÔMICOS** — 666 estabelecimentos agropecuários, 6 industriais, 3 do comércio atacadista, 29 do varejista e 14 de prestação de serviços (Censos Econômicos — 1980).

**ASPECTOS CULTURAIS** — 33,5%, índice de alfabetização; 25 unidades escolares do ensino de 1.º grau; 1 biblioteca.

**URBANIZAÇÃO** — 10 ruas; 951 prédios, (253 ligados à rede de água); 11 estabelecimentos de alojamento e alimentação.

**ASSISTÊNCIA MÉDICA** — 2 estabelecimentos médico-sanitários sem internação; 1 médico, 1 dentista, 1 parteira; 2 farmácias e drogarias.

**ORÇAMENTO MUNICIPAL PARA 1982** — Receita prevista e despesa fixada (milhões de cruzeiros): 25,3.

**REPRESENTAÇÃO POLÍTICA** — 7 vereadores em exercício; 2.536 eleitores inscritos nas eleições de 1982.

---

## NOTAS HISTÓRICAS

---

NO ANO de 1894, no lugar denominado Juá, de propriedade de Antônio Lagoa, chegou um grupo de imigrantes procedentes dos Estados do Ceará e Pernambuco, com a finalidade de explorar a borracha de maniçoba, muito abundante no lugar e na época, com preço altamente compensador. Várias casas foram construídas, formando-se movimentado núcleo populacional.

Como a topografia do terreno não era favorável, em 1904, resolveram seus habitantes procurar local mais apropriado, recaindo a escolha no lugar "Costa", um terreno excelente, de propriedade de Modesto José Dias, que viera de Jaicós.

A povoação cresceu rapidamente, sendo elevada à categoria de Povoado em 1905, passando da jurisdição de Oeiras para a de São João do Piauí.

Em 1913, por iniciativa do padre Felipe, vigário da Freguesia de São João do Piauí, coadjuvado por Modesto Dias, Benjamim Moura e outros, foi construída uma capela em homenagem a São José. Nessa ocasião o progresso era evidente. Inúmeras casas residenciais e bom número de estabelecimentos comerciais deram à localidade estrutura de Povoado.

José Francisco Paes Landim e o vereador Raimundo Moraes de Moura, representante do Povoado "Costa", na Câmara Municipal de São João do Piauí, iniciaram campanha visando à elevação do Povoado à categoria de Cidade. O movimento atingiu o objetivo em 1962, quando se criou o Município, com o nome de Paes Landim, em homenagem ao capitão Francisco Antônio Paes Landim Neto, político sanjoanense.

### **Formação Administrativa**

O MUNICÍPIO, desmembrado do de São João do Piauí, foi criado em 5 de dezembro de 1962, pela Lei Estadual n.º 2.349.

Na Divisão Territorial de 1965, figurou apenas com o Distrito-Sede, situação em que permanece.

### **Organização Judiciária**

O TERMO foi criado em 5 de dezembro de 1962, e a Comarca, em 12 de dezembro de 1979.

Atualmente, é de 1.<sup>a</sup> entrância e sua jurisdição abrange o termo de Paes Landim.

---

## TURISMO E EVENTOS

---

ENTRE as atrações, destacam-se:

- Poço com capacidade de jorrar água a 10 metros de altura. Situado a 2 km da Cidade,

oferece espetáculo de grande beleza e proporciona atrativo banho, franqueado ao público. Muito freqüentado, principalmente, nos fins de semana;

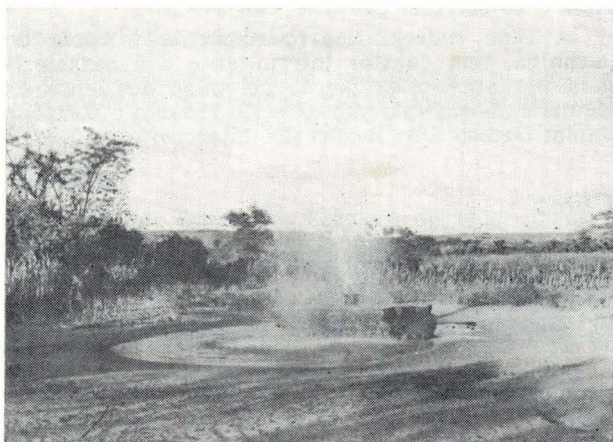

Poço Jorrante

— *Festa do Padroeiro São José* — precedida de novena, realiza-se a 19 de março. Sendo o principal acontecimento festivo é, também, o que atrai maior número de pessoas, inclusive dos municípios vizinhos. São realizadas festas dançantes, entre outras diversões. As comemorações são encerradas com uma procissão pelo centro da Cidade.

## ASPECTOS FÍSICOS

### *Localização Geográfica*

SITUADO na Mesorregião do Sul Piauiense e na Microrregião dos Altos Piauí e Canindé, Paes Landim, com área de 1.326 quilômetros quadrados, é limitado ao norte, pelo Município de São José do Peixe; ao sul, pelos de Socorro do Piauí e São João do Piauí; a leste, pelo de Simplicio Mendes; a oeste, pelos de São José do Peixe e Socorro do Piauí. A Sede Municipal, a 193 metros de altitude, tem sua posição geográfica determinada pelo paralelo de 7°46'40" de latitude sul, em sua interseção com o meridiano de 42°15'22", de longitude oeste.

### *Relevo e Hidrografia*

LOCALIZADO na área denominada Chapadas e Chapadões do Meio Norte, o território, modelado em

rochas sedimentares devonianas, da formação Cabeças, com predominância de arenitos, possui relevo de chapadas dissecadas, com escarpas festonadas e topo plano. No fundo dos vales, a topografia é suavemente ondulada. As cotas altimétricas oscilam de 200 a 300 metros. Destacam-se a chapada Boa Vista e os serrotes Caiçara e do Costa.

A rede hidrográfica, pertencente à bacia do Parnaíba, tem caráter intermitente e é caracterizada por apresentar lagoas ao longo dos leitos de alguns cursos. Destacam-se o rio Fidalgo e o riacho Capim Grosso e as lagoas do Cajazeiro e do Exu.

## Clima

COM TOTAIS pluviométricos anuais predominantemente baixos, em torno de 700 mm, e demanda ambiental de água geralmente elevada, 1.400 a 1.500 mm, ao longo do ano, em média, clima é *tropical megatérmico e semi-árido*. As principais características do regime de chuvas são a má distribuição sazonal e a irregularidade dos totais ao longo dos anos. Normalmente, há 10 meses deficitários em água (abril a janeiro) e apenas os meses de fevereiro e março são ocasionalmente sujeitos a pequenos excessos de água nos solos, principalmente nos verões (dezembro-fevereiro), excepcionalmente chuvosos. Embora a estação das chuvas inicie-se geralmente em dezembro e prolongue-se até abril, de janeiro a março costuma alcançar totais de chuva superiores a 100 mm; contribuem com cerca de 60% das chuvas anuais. Ao contrário, o período de maio a outubro é muito seco, pois são raras as ocorrências de chuvas, podendo ficar ausentes durante vários anos consecutivos. Esses meses contribuem com apenas 5% das chuvas anuais enquanto concentram normalmente 80% das deficiências anuais de água. As temperaturas são elevadas durante todo o ano com pequena variação mensal. A média anual oscila em torno de 25,5°C e amplitude térmica média anual é pequena (cerca de 3°C). De setembro a maio, verificam-se as temperaturas mais altas, com médias entre 25 e 27°C, destacando-se a primavera (setembro a novembro) com médias entre 26 e 27°C e máximas diárias predominantes em torno de 40°C.

## Vegetação

A VEGETAÇÃO primitiva é caracterizada pela *caatinga* — formação decídua subxerófila, que se apresenta sob duas formas estruturais: a caatinga arbustiva, predominante, e a caatinga arbórea. Esta última, parece ser a forma original menos degradada. A criação extensiva de gado bovino, bem como as lavouras voltadas para o consumo local, foram os principais responsáveis pela fitofisionomia atual.

## **Solos**

PREDOMINAM, em associação: solos profundos, bem drenados, bastante porosos, ácidos e de baixa fertilidade natural (*latossolo vermelho-amarelo*); e solos pouco desenvolvidos, geralmente profundos, arenosos, bem drenados, de baixa capacidade de retenção de umidade, ácidos e de baixa fertilidade natural (*areias quartzosas*). Ao norte, os solos areno-quartzosos e latossólicos ocorrem associados a solos pouco desenvolvidos, rasos, moderadamente drenados, bastante susceptíveis à erosão e com limitação ao uso agrícola devido à pouca profundidade e pedregosidade e/ou rochosidade (*solos litólicos*). A leste, associados aos solos areno-quartzosos e latossólicos, ocorrem solos pouco desenvolvidos, medianamente profundos, muito arenosos, excessivamente drenados, muito susceptíveis à erosão e de baixa fertilidade natural (*regossolo*).

---

## **ASPECTOS DEMOGRÁFICOS**

---

### **Censo Demográfico**

O CENSO Demográfico cadastrou 4.797 pessoas residindo em Paes Landim, em 1.º de setembro de 1980. Destas 3.716 estavam domiciliadas na zona rural e 2.413 eram do sexo feminino.

A densidade demográfica era de 3,62 habitantes por quilômetro quadrado.

A média geométrica de crescimento anual, no último decênio intercensitário, atingiu 2.35.

### **Movimento da População**

REGISTRARAM-SE, em 1981, 113 nascimentos e 10 óbitos. Realizaram-se 8 casamentos.

---

## **ASPECTOS ECONÔMICOS**

---

ENTRE as diversas atividades, têm predominância na economia municipal as culturas agrícolas, a pecuária e o comércio.

### **Indústria**

O CENSO Industrial de 1980 pesquisou 6 estabelecimentos, que apresentaram produção avaliada em Cr\$ 1,5 milhão.

### **Extração Vegetal**

EM 1980 produziram-se 12.400 m<sup>3</sup> de madeira em toras, 24.300 m<sup>3</sup> de lenha, 2,4 t de carnaúba e 5,1 t

de angico, nos valores de Cr\$ 5,3 milhões, Cr\$ 5,3 milhões, Cr\$ 73,0 milhares e Cr\$ 11,0 milhares, respectivamente.

## Censo Agropecuário

O CENSO Agropecuário de 1980 pesquisou 666 estabelecimentos, com 43.577 hectares.

Grupados por faixa de área total, distribuíam-se da forma a seguir:

GRUPOS DE ÁREA TOTAL (ha)	ESTABELECIMENTOS AGROPECUÁRIOS			
	Número		Área	
	Absoluto	Relativo (%)	Absoluta (ha)	Relativa (%)
<b>TOTAL</b> .....	<b>666</b>	<b>100,0</b>	<b>43 577</b>	<b>100,0</b>
Menos de 10.....	307	46,1	1 125	2,6
De 10 a menos de 100.....	219	32,9	9 258	21,3
De 100 a menos de 1 000.....	136	20,4	28 647	65,7
De 1 000 a menos de 10 000..	2	0,3	4 546	10,4
Sem declaração.....	2	0,3	...	...

**NOTA:** A diferença apresentada entre soma de parcelas e total é proveniente de arredondamento de dados.

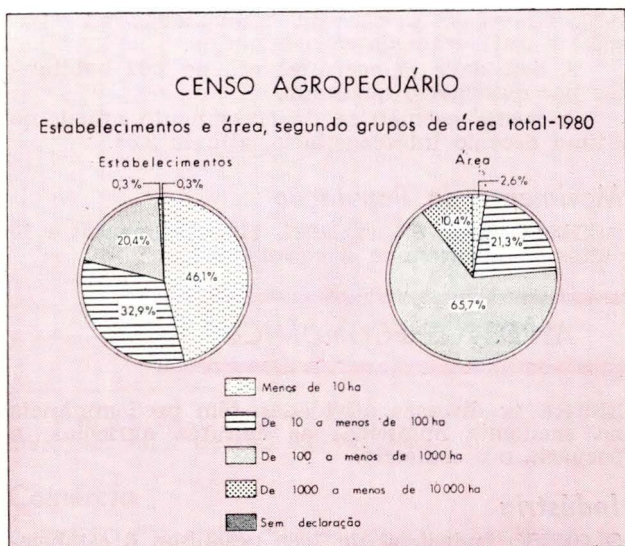

Encontraram-se lavouras permanentes em 467 estabelecimentos (2.850 ha) e temporárias, em 650 (2.777 ha).

Ocupavam-se nas atividades agropecuárias 2.858 pessoas. Registraram-se 6 tratores.



## Agricultura

A SAFRA dos principais produtos agrícolas foi colhida em 6.110 hectares e avaliada em Cr\$ 41,3 milhões, em 1981.

Há 1 agrônomo exercendo a profissão no Município.

PRINCIPAIS PRODUTOS AGRÍCOLAS	ÁREA COLHIDA (ha)	PRODUÇÃO AGRÍCOLA		
		Quantidade (t)	Valor	
			Absoluto (Cr\$ 1 000)	Relativo (%)
<b>TOTAL.....</b>	<b>6 110</b>	<b>...</b>	<b>41 280</b>	<b>100,0</b>
Feijão.....	1 655	227	17 025	41,2
Algodão arbóreo.....	1 887	226	7 985	19,3
Arroz.....	404	275	6 875	16,7
Milho.....	2 034	244	6 100	14,8
Outros (1).....	130	...	3 295	8,0

(1) Em "outros" incluem-se: mandioca, algodão herbáceo e melancia.

## AGRICULTURA

### Valor da produção-1981

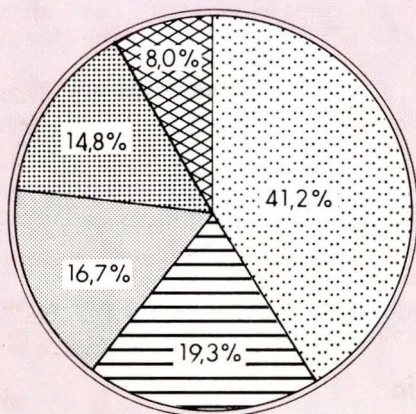

 Feijão

 Algodão arbóreo

 Arroz

 Milho

 Outros

## Pecuária

OS PRINCIPAIS rebanhos, totalizando 25.581 cabeças, foram avaliados em Cr\$ 151,9 milhões, em 1981.

PRINCIPAIS ESPÉCIES	REBANHOS		
	Efetivo (cabeças)	Valor	
		Absoluto (Cr\$ 1 000)	Relativo (%)
<b>TOTAL</b> .....	25 581	151 884	100,0
Bovinos.....	7 613	110 496	72,8
Eqüinos.....	925	12 349	8,1
Asininos.....	1 379	7 322	4,8
Ovinos.....	5 475	7 282	4,8
Caprinos.....	6 195	7 186	4,7
Outros (1).....	3 994	7 249	4,8

(1) Em "outros" incluem-se: suínos e muaras.

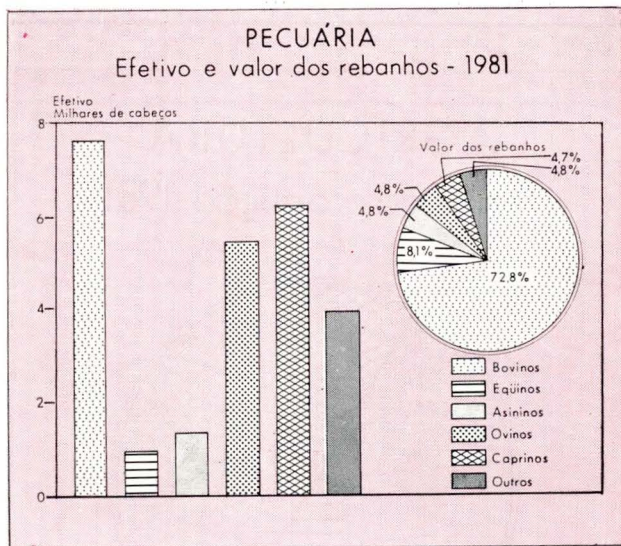

A produção de leite, no mesmo ano, foi de 146 mil litros, no valor de Cr\$ 5,0 milhões.

## Comércio

O CENSO Comercial de 1980 apurou a existência de 3 estabelecimentos do comércio atacadista e 29 do varejista, alcançando o valor das vendas Cr\$ 15,5 milhões e Cr\$ 8,6 milhões, respectivamente.

O intercâmbio comercial tem no algodão, no mel de abelha e nas peles, seus principais produtos exportados, e no arroz, no açúcar e nas confecções, os importados.

## Construção Civil

CONCEDERAM-SE, em 1982, 43 licenças para construir. A área dos terrenos abrangia 18.216 m<sup>2</sup>, dos quais 4.372 m<sup>2</sup> com edificações residenciais. Atribuiu-se a essas edificações o valor de Cr\$ 24,0 milhões.

## Propriedade Imobiliária

O REGISTRO de Imóveis transcreveu, em 1982, 137 transmissões, no valor de Cr\$ 3,5 milhões, das quais 42 por compra e venda (Cr\$ 2,4 milhões).

## Serviços

SEGUNDO o Censo dos Serviços de 1980, havia 14 estabelecimentos em funcionamento em Paes Landim: 11 estabelecimentos de alojamento e alimentação e 3 de reparação, manutenção, instalação e confecção sob medida. Nessas atividades ocupavam-se 27 pessoas, sendo de 27 a média mensal do pessoal ocupado.

A receita foi de Cr\$ 5,5 milhões.

## Transportes

O MUNICÍPIO é servido pelas rodovias estaduais PI-246 e PI-259 e por rodovias municipais.



As principais ligações rodoviárias por ônibus se fazem nos seguintes tempos médios:

LOCALIDADES	DISTÂNCIA (km)	TEMPO DE PERCURSO (horas)
Brasília (DF).....	1 635	33:00
Teresina.....	424	07:30
Rio de Janeiro (RJ).....	2 693	43:20
São Paulo (SP).....	3 133	49:35
Fortaleza (CE).....	814	12:00
Socorro do Piauí.....	44	01:40
Simplício Mendes.....	48	01:00
São José do Peixe.....	60	02:00
São João do Piauí.....	97	03:30

Achavam-se registrados, 2 caminhões e 5 camionetas, em 1982.

## Comunicações

A EMPRESA Brasileira de Correios e Telégrafos — ECT — mantém 1 agência no Município.

Em Paes Landim captam-se, regularmente, transmissões da TV Rádio Clube de Teresina, canal 4.

Em 1980, foi registrada a primeira emissão da estação repetidora de televisão.

## ASPECTOS SOCIAIS

### Urbanização

O IX RECENSEAMENTO Geral do Brasil contou, em 1980, 951 prédios e 886 domicílios. Destes, 802 estavam ocupados, 76 vagos, 3 eram usados ocasionalmente, 2 encontravam-se fechados e 3 constituíam habitações coletivas.

Dentre os domicílios particulares ocupados, 186 localizavam-se na zona urbana e 616, na rural.

Havia 116 consumidores de energia elétrica na Sede Municipal, em 1981.

Dos prédios existentes, 253 estavam ligados à rede de abastecimento de água.

Entre os principais logradouros registram-se 10 ruas.

O Município é beneficiado pelos programas PROTERRA, PROFIR, PROHIDRO, PROMICRO, POLONORDESTE e Projeto Sertanejo.

## **Assistência Médico-Sanitária**

A ASSISTÊNCIA médico-sanitária está a cargo de 2 estabelecimentos sem internação.

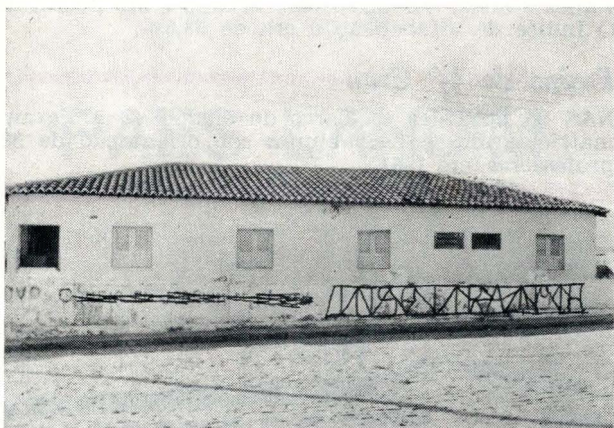

**Posto de Saúde**

O corpo de saúde é constituído de 1 médico, 1 dentista e 1 parteira.

Funcionam 2 farmácias e drogarias.

## **Religião**

SEGUNDO o IX Recenseamento Geral do Brasil, 95,7% se declararam católicos e 4,1%, protestantes. Os demais se omitiram.



**Igreja de São José**

---

## ASPECTOS CULTURAIS

---

A POPULAÇÃO alfabetizada, segundo o Recenseamento Geral de 1980, era de 1.298 pessoas de 5 anos e mais: 442 no quadro urbano e 856 no rural. O índice de alfabetização era de 33,5%.

### **Ensino de 1.º Grau**

NAS 25 unidades escolares do ensino de 1.º grau, matricularam-se 1.435 alunos sob orientação de 56 professores, em 1981.

---



*Unidade Escolar Benigno Magalhães*

---

Os munícipes dispõem de 1 biblioteca.

---

## ASPECTOS ADMINISTRATIVOS E POLÍTICOS

---

### **Finanças Públicas**

EM 1980, a arrecadação do Estado atingiu Cr\$ 1,7 milhão e a do Município, Cr\$ 4,4 milhões, realizando despesas no valor de Cr\$ 4,1 milhões, no mesmo ano.

O Orçamento Municipal para 1982 previa receita de Cr\$ 25,3 milhões e fixava igual despesa.

O Posto da Receita Federal de São João do Piauí é o órgão de arrecadação em Paes Landim.

Há um Núcleo de Arrecadação Estadual.

### **Representação Política**

A CÂMARA Municipal é constituída de 7 vereadores.

Achavam-se inscritos nas eleições de 15 de novembro de 1982, 2.536 eleitores.

## IBGE

Presidente: Edmar Lisboa Bacha

Diretor-Geral: Regis Bonelli

Diretor de População e Social:  
Cláudio Leopoldo Salm

Diretor de Economia:  
Eduardo Augusto de Almeida Guimarães

Diretor de Agropecuária, Recursos Naturais e Geografia:  
Charles Curt Mueller

Diretor de Geodésia e Cartografia:  
Mauro Pereira de Mello

Diretor de Administração:  
Alexandre de Amaral Rezende

Diretor de Formação e Aperfeiçoamento de Pessoal:  
Suzana Pinheiro Machado Mueller

Diretor de Informática:  
Mario Aloysio Telles Ribeiro

"A FUNDAÇÃO INSTITUTO BRASILEIRO DE GEOGRAFIA E ESTATÍSTICA — IBGE, de acordo com a Lei n.º 5.878, de 11 de maio de 1973, tem como objetivo básico assegurar informações e estudos de natureza estatística, geográfica, cartográfica e demográfica necessários ao conhecimento da realidade física, econômica e social do País, visando especialmente ao planejamento econômico e social e à segurança nacional. Para consecução deste objetivo atua o IBGE, principalmente, nas seguintes áreas: estatísticas primárias (contínuas e censitárias); estatísticas derivadas (indicadores econômicos e sociais, sistemas de contabilidade social e outros sistemas de estatísticas derivadas); pesquisas, análises e estudos estatísticos, demográficos, geográficos, geodésicos e cartográficos; levantamentos geodésicos e topográficos, mapeamento e outras atividades cartográficas; sistematização de dados sobre meio ambiente e recursos naturais, segundo a ocorrência, distribuição e freqüência."

