

# CAICÓ

RIO GRANDE DO NORTE

NORDESTE

BRASIL

A Fundação Instituto Brasileiro de Geografia e Estatística — IBGE promove o lançamento de Nova Série de Monografias Municipais, oferecendo ao usuário, em formato de fácil manuseio, informações disponíveis sobre os municípios brasileiros.

Os dados, embora resumidos, focalizam aspectos físico, demográfico, social, econômico e político-administrativo, retratando o desenvolvimento do País.

Jessé Montello  
Presidente

---

# CAICÓ

---

## RIO GRANDE DO NORTE

**ASPECTOS FÍSICOS** — Area: 1.328 km<sup>2</sup>; altitude da Sede: 158 m; temperatura média anual: 26°C; precipitação pluviométrica média anual: 500 mm.

**POPULAÇÃO RESIDENTE** — 40.043 habitantes (Censo Demográfico — 1980); densidade demográfica: 30,15 habitantes por quilômetro quadrado.

**ASPECTOS ECONÔMICOS** — 1.090 estabelecimentos agropecuários, 165 industriais, 394 do comércio varejista, 9 do atacadista, 7 do misto; 5 estabelecimentos bancários (4 oficiais).

**ASPECTOS CULTURAIS** — 60,9%, índice de alfabetização; 84 unidades escolares do ensino de 1.º grau, 3 estabelecimentos do ensino de 2.º grau, 1 do 3.º grau com 8 cursos em nível de graduação; 9 bibliotecas; 1 museu; 2 cinemas; 2 jornais; 1 estação de radiodifusão e 4 associações.

**ASPECTOS URBANOS** — 6 avenidas, 193 ruas, 8 praças; 9.977 prédios, 5.211 ligados à rede d'água; 1.453 aparelhos telefônicos; 4 hotéis, 3 pensões, 6 restaurantes, 156 bares, botequins e semelhantes.

**ASSISTÊNCIA MÉDICA** — 2 estabelecimentos médico-sanitários com 148 leitos, 12 postos de saúde e 1 centro de puericultura; 33 médicos, 16 dentistas, 4 farmacêuticos, 4 enfermeiros, 8 auxiliares de enfermagem, 11 parteiras; 4 laboratórios de análises clínicas; 7 farmácias e drogarias.

**ORÇAMENTO MUNICIPAL PARA 1982** — (milhões de cruzeiros) — receita prevista e despesa fixada: 178,1.

**REPRESENTAÇÃO POLÍTICA** — 13 vereadores em exercício; 20.972 eleitores inscritos em 1981.



---

## NOTAS HISTÓRICAS

---

O TOPÔNIMO Caicó, segundo alguns indianistas, significa “macaco esfolado” e, para outros, “mato ralo”. Foram os índios caicós os primeiros habitantes da região, onde hoje se encontra o Município.

A colonização surgiu por volta de 1700, quando batedores paraibanos penetraram no sertão para caçar os silvícolas. Expulsos os aborígenes, instalaram-se os fazendeiros, voltados para a criação do gado bovino. Acorreram para o local imigrantes de outros Estados e alguns portugueses. Entre os povoadores mais antigos registram-se o Capitão Inácio Gomes da Câmara, Manoel de Souza Fortes e o Tenente José Gomes Pereira.

Em 1788, com a designação de Vila Nova do Príncipe, surgiu o Município. Tomou o nome de Seridó em fevereiro de 1890 e, cinco meses depois, o de Caicó.

*Caicoenses* são os naturais do lugar.

### **Formação Administrativa**

O DISTRITO foi criado por Alvará de 1748. A criação do Município foi determinada pela Ordem Régia de 22 de julho de 1766 e executada pela Ordem do Governo de 28 de abril de 1788, recebendo o nome de Vila Nova do Príncipe. Mais tarde, o topônimo foi alterado para Seridó e, finalmente, para Caicó.

Na Divisão Administrativa de 1911, o Município era constituído do Distrito-Sede, situação em que se encontra atualmente.

### **Organização Judiciária**

A COMARCA foi criada pela Lei Provincial n.º 365, de 1858. De 3.ª entrância, sua jurisdição abrange, também, os termos de São Fernando e Timbaúba dos Batistas.

Representam o Poder Judiciário 2 juizes. O Ministério Público é representado por 1 promotor. Militam no foro local 7 advogados.

---

## TURISMO E EVENTOS

---

CONSTITUEM os principais aspectos turísticos do Município:

- Açude Itans, a 5 quilômetros da Cidade;
- Gruta da Caridade, na serra do mesmo nome, com fontes, represas e câmaras com formações de estalagmites. Fica a 30 quilômetros da Sede;

— Castelo de Engady, em estilo mouro-medieval, edificado sobre um rochedo. Sua estrutura compõe-se de sete torres, terraços, balcões, pontes, fortificações e capela; o mobiliário inclui antigas peças de engenhos, casas de farinha e de beneficiamento de algodão; iluminação da época;

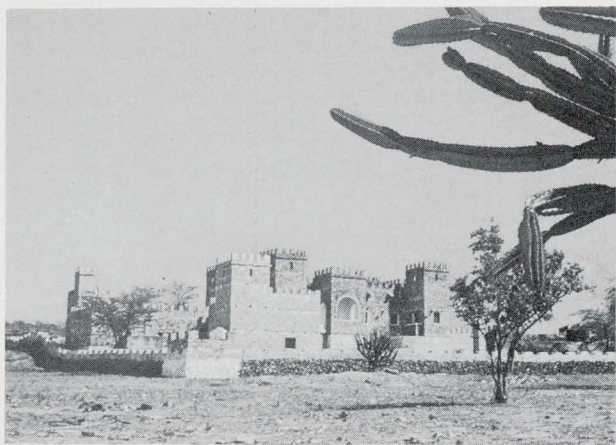

Castelo de Engady

— Entre os monumentos, o Arco do Triunfo, erigido em frente à Catedral de Sant'Ana, registrando a passagem de Nossa Senhora de Fátima, em Caicó, a 22 de novembro de 1953;

— Festividades: a de Sant'Ana, Padroeira, celebrada no primeiro domingo depois do dia 26 de julho, e a de Nossa Senhora do Rosário, em outubro, ambas com a participação de fiéis de toda a região seridoense.

## ASPECTOS FÍSICOS

SITUADO na Mesorregião do Oeste Potiguar e na Microrregião de Seridó, Caicó, com área de 1.328 quilômetros quadrados, é limitado ao norte pelos municípios de Jurucutu e Florânia; ao sul, pelos de São João do Sabugi, Várzea (PB) e Ouro Branco; a leste, pelos de São José do Seridó, Cruzeta, Jardim do Seridó; a oeste, pelos de Serra Negra do Norte, São Fernando e Timbaúba dos Batistas. A Sede Municipal, a 158 metros de altitude, tem sua posição geográfica determinada pelo paralelo de 6°27'40" de latitude sul em sua interseção com o meridiano de 37°5'40" de longitude oeste.

As altitudes predominantes variam entre 100 e 400 m, destacando-se a Serra da Amaréia ao norte do Município.

Os rios, de caráter intermitente, pertencem à bacia do rio Seridó, tendo como principais afluentes os rios Sabugi, São Bernardo e Ocauã. Em seus cursos localizam-se os açudes Itás, Cachoeira Grande, Pedreira, Mundo Novo e Sabugi.

Clima megatérmico e semi-árido. A temperatura é elevada durante todo o ano: média anual em torno de 26°C. O total anual de chuva muito baixo, inferior a 500 mm.

A cobertura vegetal do Município é caracterizada por *Caatinga* — conhecida regionalmente como *Seridó*. A vegetação primitiva tem sido bastante alterada pela atividade pecuária extensiva e por culturas, principalmente a do algodão arbóreo.

Predominam solos com elevados teores minerais primários, facilmente decomponíveis, medianamente profundos a rasos. São suscetíveis à erosão e normalmente estão associados a solos pouco desenvolvidos, rasos a muito rasos e acentuada pedregosidade e rochosidade. Ocorrem, a nordeste, manchas de solo profundo, de boas características físicas e químicas e com seu uso agrícola limitado pela característica pedregosa.

---

## ASPECTOS DEMOGRÁFICOS

---

### *Censo Demográfico*

O CENSO Demográfico de 1980 cadastrou 40.043 pessoas residindo em Caicó, em 1.º de setembro. Delas, 30.777 estavam localizadas na zona urbana e 21.099 eram do sexo feminino.

A densidade demográfica era de 30,15 habitantes por quilômetro quadrado.

A taxa geométrica de crescimento anual, no último decênio intercensitário, atingiu 0,89. Caicó era o Município mais populoso entre os 22 da Microrregião de Seridó, que integra.

### *Movimento da População*

REGISTRARAM-SE, em 1981, 1.752 nascimentos e 384 óbitos. Realizaram-se 327 casamentos.

---

## ASPECTOS ECONÔMICOS

---

ENTRE as diversas atividades têm predominância na economia municipal a pecuária, as indústrias de transformação e a produção de leite.



## Indústria

PESQUISAS municipais, em 1980, revelaram a existência de 165 estabelecimentos. Contaram-se 835 pessoas ocupadas.

## Extração Vegetal

EM 1981 produziram-se 91,0 t de oiticica, 59.200 m<sup>3</sup> de lenha, 688,5 t de carvão vegetal, 91,2 t de angico e 4,0 t de castanha de caju, nos valores de Cr\$ 998,9 milhares, Cr\$ 8,9 milhões, Cr\$ 5,6 milhões, Cr\$ 365,0 milhares e Cr\$ 259,0 milhares, respectivamente.

## Silvicultura

DENTRE as principais espécies existentes em 1980, ocupando 86 hectares, contaram-se 22.000 árvores de algarobeira, das quais 3.000 plantadas no ano.

## Censo Agropecuário

O CENSO Agropecuário de 1980 pesquisou 1.090 estabelecimentos, com 103.951 hectares.

Grupados por faixas de área total, distribuíam-se da forma a seguir:

GRUPOS DE ÁREA TOTAL (ha)	ESTABELECIMENTOS AGROPECUÁRIOS			
	Número		Área	
	Absoluto	Relativo (%)	Absoluta (ha)	Relativa (%)
<b>TOTAL</b> .....	<b>1 090</b>	<b>100,0</b>	<b>103 951</b>	<b>100,0</b>
Menos de 10.....	364	33,4	1 646	1,6
De 10 a menos de 100....	495	45,4	17 427	16,8
De 100 a menos de 1 000	210	19,3	55 135	53,0
De 1 000 a menos de 10 000	21	1,9	29 743	28,6

Encontraram-se lavouras permanentes em 743 estabelecimentos (4.484 ha) e temporárias, em 1.035 (4.420 ha).

Ocupavam-se nas atividades agropecuárias 5.603 pessoas. Registraram-se 32 tratores.

# CENSO AGROPECUÁRIO



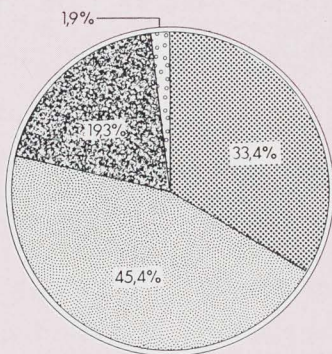

## Estabelecimentos, segundo grupos de área total - 1980

### Número

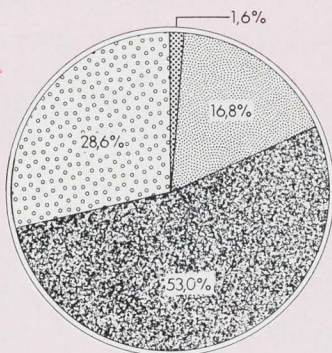

### Área



-  Menos de 10 ha
-  De 10 a menos de 100 ha
-  De 100 a menos de 1000 ha
-  De 1000 a menos de 10000 ha



## Agricultura

A SAFRA dos produtos agrícolas foi colhida em 7.607 hectares e avaliada em Cr\$ 25,1 milhões, em 1981.

PRODUTOS AGRÍCOLAS	ÁREA COLHIDA (ha)	PRODUÇÃO AGRÍCOLA		
		Quantidade (t)	Valor	
			Absoluto (Cr\$ 1 000)	Relativo (%)
<b>TOTAL</b> .....	<b>7 607</b>	...	<b>25 148</b>	<b>100,0</b>
Feijão.....	2 265	946	7 987	31,8
Banana (1).....	120	225	6 750	26,8
Batata-doce.....	725	5 800	5 800	23,1
Algodão.....	3 141	236	1 721	6,8
Cana-de-açúcar.....	125	2 475	1 039	4,1
Arroz.....	580	249	747	3,0
Coco-da-baía.....	52	208	312	1,2
Tomate.....	115	230	276	1,1
Outros (2).....	484	...	516	2,1

(1) Quantidade em 1 000 cachos.

(2) Em "outros" incluem-se manga, laranja, melancia, milho, limão, cebola, melão e mandioca.

Há 10 armazéns com capacidade útil de 20.985 m<sup>3</sup>.

## Pecuária

OS REBANHOS, totalizando 45.492 cabeças, foram avaliados em Cr\$ 803,3 milhões, em 1981.

ESPÉCIES	REBANHOS		
	Efetivo (cabeças)	Valor	
		Absoluto (Cr\$ 1 000)	Relativo (%)
<b>TOTAL</b> .....	<b>45 492</b>	<b>803 310</b>	<b>100,0</b>
Bovinos.....	25 820	693 422	86,3
Ovinos.....	11 149	39 022	4,8
Equinos.....	650	21 450	2,7
Suínos.....	2 719	17 672	2,2
Asininos.....	2 640	15 840	2,0
Outros (1).....	2 514	15 904	2,0

(1) Em "outros", incluem-se caprinos e muares.

# CAICÓ - RN

## PLANTA DO CENTRO DA CIDADE



- 1 — Ponte do Soldado Francisco Dias
- 2 — Catedral de Sant'Ana
- 3 — Colégio Santa Teresinha
- 4 — Agência da Receita Federal
- 5 — Forum Amaro Cavalcanti
- 6 — Praça da Liberdade
- 7 — Agência do IAPAS
- 8 — Santuário Nossa Senhora do Rosário
- 9 — Prefeitura
- 10 — Cooperativa Agropecuária de Caicó
- 11 — Empresa Brasileira de Correios e Telégrafos — ECT
- 12 — Companhia de Água e Esgotos
- 13 — Banco do Brasil
- 14 — Mercado Público
- 15 — Maternidade de Caicó "Mãe Quinhina"
- 16 — Caixa Econômica Federal
- 17 — Banco do Rio Grande do Norte
- 18 — Banco do Nordeste do Brasil
- 19 — Grupo Escolar Senador Guerra
- 20 — Colégio Estadual de Caicó
- 21 — Agência do Instituto de Previdência do Estado — IPE
- 22 — TELERN
- 23 — Cia. de Serviços Elétricos do Rio Grande do Norte — CO-SERN
- 24 — Hotel Vila do Príncipe
- 25 — BRADESCO
- 26 — Hospital do Seridó
- 27 — Ginásio Professor Joaquim Apolinar
- 28 — Ginásio João XXIII
- 29 — Colégio Diocesano Seridoense
- 30 — Quartel da 2.ª Companhia da Polícia Militar



## PECUÁRIA

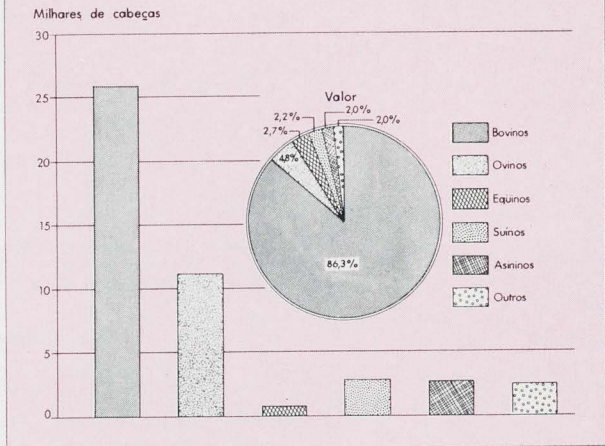

A produção de leite, no mesmo ano, foi de 2.990 mil litros, no valor de Cr\$ 89,7 milhões.

A avicultura apresentou efetivo de 28.302 cabeças, com produção de 53.375 dúzias de ovos de galinha, nos valores de Cr\$ 7,9 milhões e Cr\$ 4,5 milhões, respectivamente.

## Comércio

PESQUISAS municipais realizadas em 1980, constataram a existência de 9 estabelecimentos do comércio atacadista (predominando os gêneros alimentícios e as bebidas) 394 do varejista e 7 do misto.

O intercâmbio comercial tem no algodão em pluma, no óleo de caroço de algodão e na carne-seca bovina seus principais produtos exportados, e nos tecidos e confecções, nos produtos alimentícios e no material de construção, os importados.

## Construção Civil

CONCEDERAM-SE, em 1981, 127 licenças para construir. A área dos terrenos abrangia 18.879 m<sup>2</sup>, sendo 13.485 m<sup>2</sup> com edificações a que foram atribuídas valor de Cr\$ 94,4 milhões.

## Propriedade Imobiliária

O REGISTRO de Imóveis transcreveu, em 1981, 1.106 transmissões, no valor de Cr\$ 116,9 milhões, das quais 372 por compra e venda (Cr\$ 95,4 milhões).



Foram inscritas 67 hipotecas convencionais, no valor de Cr\$ 108,1 milhões.

## **Serviços**

O MUNICÍPIO contava com 4 hotéis, 6 restaurantes, 3 pensões, 2 postos de gasolina, 3 de gasolina e álcool, 156 bares, botequins e semelhantes, 15 salões de barbeiro, 3 salões de beleza, entre os estabelecimentos de prestação de serviços, em 1980.



*Hotel Vila do Príncipe*

## **Estabelecimentos Bancários**

CAICÓ contava com 5 estabelecimentos, dos quais 4 oficiais, em 1981.

*Banco do Brasil*



## Transportes

O MUNICÍPIO é servido pela rodovia federal BR-427 e pelas estaduais RN-118, RN-288, RN-188, RN-089, RN-084 e RN-083 e por rodovias municipais.

Há, em Caicó, um campo de pouso utilizado por aviões de pequeno porte.

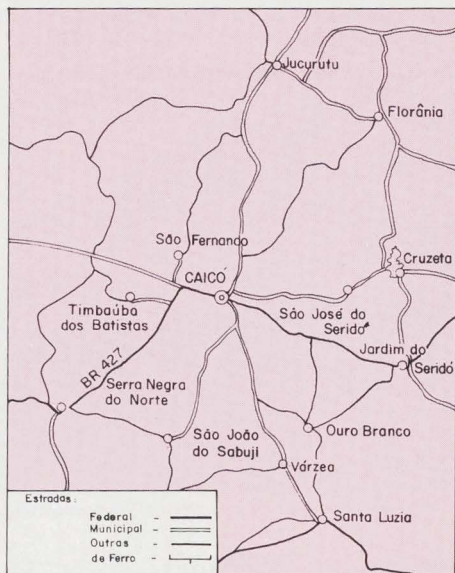

Cinco empresas de ônibus estabelecem ligações intermunicipais e interestaduais.

As principais ligações rodoviárias por ônibus se fazem nos seguintes tempos médios:

LOCALIDADES	DISTÂNCIA (km)	TEMPO DE PERCURSO (horas)
Brasília (DF).....	2 973	59:20
São Paulo (SP).....	2 823	69:20
Rio de Janeiro (RJ).....	2 503	51:40
Natal.....	283	4:30
Recife (PE).....	420	7:00
Várzea (PB).....	78	1:20
Ouro Branco.....	64	0:50
Florânia.....	55	1:30
Cruzeta.....	54	1:25
Jucurutu.....	53	1:00
Jardim do Seridó.....	45	0:45
Serra Negra do Norte.....	45	0:40
São José do Seridó.....	40	0:50
São João do Sabugi.....	40	0:45
Timbaúba dos Batistas.....	24	0:30

O Distrito-Sede era servido por 1 linha de ônibus, achando-se 2 veículos em trânsito, em 1981.

No mesmo ano, achavam-se registrados 951 automóveis e jipes, 384 caminhões, 655 camionetas, 4 ônibus e 101 veículos a motor não especificados.

## Comunicações

A EMPRESA Brasileira de Correios e Telégrafos — ECT — mantém 1 agência no Município.

As comunicações telefônicas estavam a cargo de 1 posto de serviço, achando-se instalados 1.453 aparelhos, em 1981.



TELERN — Telecomunicações do Rio Grande do Norte S.A.

O Município dispõe de 1 emissora de radiodifusão.

Capta, regularmente, transmissões da TV Globo, Recife-PE (Canal 13) e TV Universitária, Natal-RN (canal 5).

## ASPECTOS SOCIAIS

### Urbanização

O IX RECENSEAMENTO Geral do Brasil contou, em 1980, 9.977 prédios e 8.988 domicílios. Destes, 7.703 estavam ocupados, 1.154 vagos, 87 eram usados ocasionalmente e 31 constituíam habitações coletivas. Os demais encontravam-se fechados.

Dentre os domicílios particulares ocupados, 6.058 localizavam-se na zona urbana e 1.645, na rural.

Havia 6.176 consumidores de energia elétrica na Sede Municipal, em 1981.

Dos prédios existentes, 5.211 estavam ligados à rede de abastecimento de água.

Entre os principais logradouros registraram-se 8 praças, 6 avenidas e 193 ruas.





*Vista parcial da Cidade*

O Município encontra-se na área de atuação da SUDENE. É beneficiado pelo POLONORDESTE, do Ministério do Interior.

### ***Assistência Médico-Sanitária***

A ASSISTÊNCIA médico-sanitária estava a cargo de 2 estabelecimentos com internação, dispendo de 148 leitos, de 12 postos de saúde e de 1 centro de puericultura, em 1981.

O corpo de saúde era constituído de 33 médicos, 16 dentistas, 4 farmacêuticos, 4 enfermeiros, 11 parteras e 8 auxiliares de enfermagem.

Funcionavam 7 farmácias e drogarias e 4 laboratórios de análises clínicas.

### ***Centros Sociais Urbanos***

HAVIA 2 instituições em funcionamento no Município.

### ***Religião***

SEGUNDO o IX Recenseamento Geral do Brasil, contavam-se 39.383 católicos, 383 protestantes, 27 espíritas, 41 de outras religiões e 181 sem religião. Os demais, não declararam fé religiosa.

*Arco do Triunfo e Catedral de Sant'Ana*



## ***Profissionais Liberais***

EXERCIAM suas profissões no Município: 6 veterinários, 12 engenheiros, 1 arquiteto, 22 agrônomos, 2 economistas, 14 contadores e 9 técnicos de contabilidade, em 1981.

---

## **ASPECTOS CULTURAIS**

---

A POPULAÇÃO alfabetizada, segundo o Recenseamento Geral de 1980, era de 21.447 pessoas de 5 anos e mais; 18.252 no quadro urbano e 3.195 no rural. O índice de alfabetização era de 60,9%.

### ***Ensino de 1.º Grau***

NAS 84 unidades escolares do ensino de 1.º grau, matricularam-se 8.938 alunos sob orientação de 428 professores, em 1981.

### ***Ensino de 2.º Grau***

O ENSINO de 2.º grau era ministrado em 3 estabelecimentos, funcionando 7 cursos de habilitação profissional.

Em 1981, o corpo docente era constituído de 97 professores e o discente, de 2.162 alunos.



Colégio Diocesano Seridoense

### ***Ensino Superior***

NO MUNICÍPIO funciona o Centro Regional de Ensino Superior do Seridó (da Universidade Federal do Rio Grande do Norte), contando-se 8 cursos, nos quais estavam matriculados 655 alunos. O corpo docente constituía-se de 61 professores, no ano letivo de 1981.

## **Outros Aspectos**

CIRCULAVAM 2 jornais mensais, em 1981.

Os municípios dispõem de 9 bibliotecas e se reúnem em 2 associações culturais e 2 desportivas.

O Museu do Seridó, fundado em 1968, é mantido pela Diocese de Caicó.

Em funcionamento, 2 cinemas: O Cine Rio Branco, com 1.298 lugares e o Cine São Francisco, com 590 lugares.

---

## **ASPECTOS ADMINISTRATIVOS E POLÍTICOS**

---

### ***Finanças Públicas***

EM 1981, a União arrecadou Cr\$ 91,8 milhões, o Estado, Cr\$ 187,2 milhões e o Município, Cr\$ 134,7 milhões, realizando despesas no valor de Cr\$ 133,3 milhões.

O Orçamento Municipal para 1982 previa receita de Cr\$ 178,1 milhões e fixava igual despesa.

A Receita Federal arrecada, também, nos Municípios de São Fernando, Jardim de Piranhas, Timbaúba dos Batistas, Serra Negra do Norte, Ipueira, São João do Sabugi, Jucurutu, Equador, Jardim do Seridó, Ouro Branco, Parelhas, São José do Seridó e Santana do Seridó. Os sete primeiros municípios encontram-se, também, na área de arrecadação da Coletoria Estadual de Caicó.

### ***Representação Política***

A CÂMARA Municipal é constituída de 13 vereadores.

Achavam-se inscritos, em 1981, 20.972 eleitores.



## **IBGE**

Presidente: Jessé Montello

Diretor-Técnico:

Amaro da Costa Monteiro

Diretor de Geodésia e Cartografia:

Mauro Pereira de Mello

Diretor de Administração:

Aluizio Brandão de Albuquerque Mello

Diretor de Formação e Aperfeiçoamento de Pessoal:

Elias Paladino

Diretor de Informática:

Renato Galvão Flores Júnior

"A FUNDAÇÃO INSTITUTO BRASILEIRO DE GEOGRAFIA E ESTATÍSTICA — IBGE, de acordo com a Lei n.º 5.878, de 11 de maio de 1973, tem como objetivo básico assegurar informações e estudos de natureza estatística, geográfica, cartográfica e demográfica necessários ao conhecimento da realidade física, econômica e social do País, visando especialmente ao planejamento econômico e social e à segurança nacional. Para consecução deste objetivo atua o IBGE, principalmente, nas seguintes áreas: estatísticas primárias (contínuas e censitárias); estatísticas derivadas (indicadores econômicos e sociais, sistemas de contabilidade social e outros sistemas de estatísticas derivadas); pesquisas, análises e estudos estatísticos, demográficos, geográficos, geodésicos e cartográficos; levantamentos geodésicos e topográficos, mapeamento e outras atividades cartográficas; sistematização de dados sobre meio ambiente e recursos naturais segundo a ocorrência, distribuição e freqüência"

Rio de Janeiro, RJ, 19 de outubro de 1983

