

# DEMÉRVAL LOBÃO

PIAUI

NORDESTE

BRASIL

A Fundação Instituto Brasileiro de Geografia e Estatística — IBGE promove o lançamento de Nova Série de Monografias Municipais, oferecendo ao usuário, em formato de fácil manuseio, informações disponíveis sobre os municípios brasileiros.

Os dados, embora resumidos, focalizam aspectos físico, demográfico, social, econômico e político-administrativo, retratando o desenvolvimento do País.

**Edmar Lisboa Bacha**  
**Presidente**

# DEMERVAL LOBÃO

## PIAUI

**ASPECTOS FÍSICOS** — Área: 395 km<sup>2</sup>; altitude da Sede: 113 m; temperatura média anual em torno de 27,5°C; precipitação pluviométrica anual: 1.300 mm.

**POPULAÇÃO RESIDENTE** — 10.410 habitantes (Censo Demográfico — 1980); densidade demográfica: 26,35 habitantes por quilômetro quadrado.

**ASPECTOS ECONÔMICOS** — 1.180 estabelecimentos agropecuários, 28 industriais, 80 do comércio varejista, 2 do atacadista e 48 de prestação de serviços (Censos Econômicos — 1980).

**ASPECTOS CULTURAIS** — 35,8%, índice de alfabetização; 34 unidades escolares do ensino de 1.º grau e 1 biblioteca.

**URBANIZAÇÃO** — 2 avenidas, 13 ruas, 1 praça; 2.553 prédios, 919 ligados à rede de água; 30 estabelecimentos de alojamento e alimentação.

**ASSISTÊNCIA MÉDICA** — 1 estabelecimento médico-sanitário com 10 leitos; 2 médicos, 2 dentistas; 2 farmácias e drogarias.

**ORÇAMENTO MUNICIPAL PARA 1982** — Receita prevista e despesa fixada (milhões de cruzeiros): 33,7.

**REPRESENTAÇÃO POLÍTICA** — 9 vereadores em exercício; 5.952 eleitores inscritos nas eleições de 1982 .

---

## NOTAS HISTÓRICAS

---

EM 1877, foragidos de terrível seca, os irmãos Nazário, Marçol e Rodrigo da Costa Azevedo, procedentes de Novo Oriente, Ceará, chegaram à localidade onde hoje está situada a Sede do Município. Por edificarem suas casas numa baixada cercada de pequenos morros, o local ficou conhecido pelo nome Morrinhos.

A cerca de dois quilômetros, na localidade Santa Rita, formava-se outra povoação, que contava com comércio mais adiantado e uma feira-livre. Vários moradores, insatisfeitos com a recusa da doação da área onde estavam situadas suas casas e o galpão de feira, retiraram-se para Morrinhos, onde foram prontamente atendidos.

Com a chegada dos novos moradores, foi organizada uma feira nos moldes da que funcionava em Santa Rita. O comércio crescia a tal ponto que o dia 8 de setembro de 1928, em que se deu a transferência da feira de Santa Rita para Morrinhos, foi considerado o marco divisor da história do povoado.

Logo depois, foi construída a Capela de Nossa Senhora do Perpétuo Socorro, Padroeira da Cidade, em terras doadas por Benedito Luís de Moraes.

Morrinhos era passagem e parada obrigatória dos comboios que se dirigiam para Teresina. A estrada carroçável, ligando a Capital ao Sul do Estado e, mais tarde, a implantação da maior via de transporte do Piauí, fizeram com que Morrinhos se transformasse em importante pólo de progresso da grande Teresina.

A lavoura, a pecuária e a extração de babaçu e tucum eram suporte econômico de vulto que o colocava na liderança na região.

Quando elevado à categoria de Cidade, em 1963, a denominação foi mudada de Morrinhos para Demerval Lobão, em homenagem ao ilustre advogado e político piauiense, Demerval Lobão Veras, falecido em acidente rodoviário nas proximidades de Morrinhos em campanha política ao Governo do Estado.

### **Formação Administrativa**

O MUNICÍPIO, desmembrado do de Teresina, foi criado em 9 de dezembro de 1963, pela Lei Estadual n.º 2.553. A instalação ocorreu a 31 de janeiro de 1967.

É formado do Distrito-Sede, Demerval Lobão.

## **Organização Judiciária**

O TERMO foi criado em 9 de dezembro de 1963, e a Comarca, em 12 de dezembro de 1979.

Atualmente, é de 1.<sup>a</sup> entrância e sua jurisdição abrange o termo de Demerval Lobão.

---

## **EVENTOS**

---

A PRINCIPAL comemoração é a Festa de Nossa Senhora do Perpétuo Socorro — Padroeira do Município, realizada no período de 22 a 31 de julho, com a participação dos municípios vizinhos.

---

## **ASPECTOS FÍSICOS**

---

### **Localização Geográfica**

SITUADO na Mesorregião e na Microrregião de Teresina, Demerval Lobão, com área de 395 km<sup>2</sup>, é limitado ao norte e a oeste, pelo Município de Teresina; ao sul pelo de Monsenhor Gil; a leste, pelos de Altos e Beneditinos. A Sede Municipal, a 113 m de altitude, tem sua posição geográfica determinada pelo paralelo de 5°21'32", de latitude sul em sua interseção com o meridiano de 42°40'36", de longitude oeste.

### **Relevo e Hidrografia**

O TERRITÓRIO, modelado em rochas sedimentares permianas da Formação Pedra de Fogo e cretáceas da Formação Itapecuru, possui relevo plano a suavemente ondulado, com testemunhos tabulares, oscilando a altitude entre 100 e 200 metros.

A rede hidrográfica, pertencente à bacia do Parnaíba é constituída pelo rio Poti e seus afluentes, destacando-se os riachos Marimba, Cocos, Mutum e dos Sacos e pelo riacho Macacos.

### **Clima**

O CLIMA do Município é *tropical megatérmico*, dos mais quentes do Brasil, e *subúmido*, do tipo seco. As temperaturas médias, normalmente sempre altas e distribuídas quase uniformemente ao longo do ano,

garantem elevadas taxas mensais de evapotranspiração e, conseqüentemente, de demanda ambiental de água (1.750 mm aproximadamente). Os totais anuais de chuva, embora muito variáveis ao longo dos anos, são relativamente elevados, predominando valores que se situam em torno de 1.300 mm anuais embora, normalmente, insuficientes para suprir as necessidades de água. O regime de chuvas é tipicamente tropical caracterizando-se por duas estações distintas. A estação chuvosa inicia-se normalmente em dezembro, prolongando-se até abril ou maio, com totais mensais de chuva geralmente entre 100 e 350 mm, embora sua maior concentração ocorra de janeiro a abril, cerca de 75% do total anual. Este período possui, normalmente, oferta de precipitação superiores às necessidades ambientais de água e, conseqüentemente, costuma registrar moderados excessos de água nos solos (350 mm), principalmente de fevereiro a abril. Ao contrário, de maio a dezembro as chuvas são geralmente inferiores às demandas ambientais de água e, conseqüentemente, este período se caracteriza por elevadas deficiências de água nos solos (750 e 800 mm), principalmente de junho a novembro, quando concentra aproximadamente 92% dos déficits anuais de água, enquanto chove apenas cerca de 9% do total anual, neste período. O regime térmico caracteriza-se pela pequena variabilidade sazonal e valores sempre altos ao longo do ano. A temperatura média anual situa-se em torno de 27,5°C com amplitude térmica média anual, muito pequena, cerca de 3°C. As médias mensais variam de 26,5 a 27,5°C nos meses de inverno (junho a agosto) e de 29 a 29,5°C na estação normalmente mais quente, a primavera (setembro a novembro). No inverno, predominam temperaturas máximas diárias que se situam entre 32 e 35°C e mínimas noturnas entre 20 e 21°C, enquanto na primavera, as máximas, diárias predominantes oscilam em torno de 36°C, mínimas noturnas em torno de 22°C, e valores extremos que ultrapassam 40°C.

## **Vegetação**

A COBERTURA VEGETAL é caracterizada pela *floresta estacional* semidecídua com babaçu, e pelo *cerrado* — formação não florestal, xeromorfa, semidecídua — e pela faixa de contato entre essas duas formações onde, também, ocorre o babaçu. A abertura de rodovias bem como as atividades agropecuárias e de extrativismo do babaçu foram responsáveis pela degradação da vegetação original.

## **Solos**

PREDOMINAM solos bem desenvolvidos, medianamente profundos a profundos, moderadamente a bem drenados, ácidos e de baixa fertilidade natural

(*podzólico vermelho-amarelo*). Ocorrem, também, associados aos "podzólicos", solos profundos a muito profundos, bem a acentuadamente drenados, bastante porosos ácidos e de baixa fertilidade natural (*latossolo vermelho-amarelo*) e solos desenvolvidos, rasos, bastante susceptíveis à erosão e moderada a acentuadamente drenados. São solos que apresentam restrições ao uso agrícola devido à pouca profundidade e à presença de cascalhos e calhaus na sua composição, além de afloramentos rochosos (*solos litólicos*).

---

## ASPECTOS DEMOGRÁFICOS

---

### *Censo Demográfico*

O CENSO Demográfico cadastrou 10.410 pessoas residindo em Demerval Lobão, em 1.º de setembro de 1980. Destas, 5.460 moravam na zona rural e 5.292 eram do sexo feminino.

A densidade demográfica era de 26,35 habitantes por quilômetro quadrado.

A média geométrica de crescimento anual, no último decênio intercensitário, atingiu 2.16.

### *Movimento da População*

REGISTRARAM-SE, em 1981, 739 nascimentos e 37 óbitos. Realizaram-se 74 casamentos.

---

## ASPECTOS ECONÔMICOS

---

ENTRE as demais atividades, têm predominância na economia municipal as culturas agrícolas, a extração vegetal e a pecuária.

### *Indústria*

O CENSO Industrial de 1980 revelou a existência de 28 estabelecimentos.

### *Extração Vegetal*

EM 1980, produziram-se 3.600,0 t de carvão vegetal, 10.000 m<sup>3</sup> de lenha, 300 t de babaçu, 10,0 t

de tucum e 3,1 t de carnaúba nos valores de Cr\$ 7,6 milhões, Cr\$ 700,0 milhares, Cr\$ 5,4 milhões, Cr\$ 120,0 milhares e Cr\$ 267,0 milhares, respectivamente.

## Censo Agropecuário

O CENSO Agropecuário de 1980 pesquisou 1.180 estabelecimentos, com 26.039 hectares.

Grupados por faixas de área total, distribuíam-se da forma a seguir:

GRUPOS DE ÁREA TOTAL (ha)	ESTABELECIMENTOS AGROPECUÁRIOS			
	Número		Área	
	Absoluto	Relativo (%)	Absoluta (ha)	Relativa (%)
<b>TOTAL</b> .....	<b>1 180</b>	<b>100,0</b>	<b>26 039</b>	<b>100,0</b>
Menos de 10.....	1 032	87,5	1 429	5,5
De 10 a menos de 100.....	94	8,0	4 284	16,5
De 100 a menos de 1 000.....	50	4,2	14 246	54,7
De 1 000 a menos de 10 000..	4	0,3	6 080	23,3

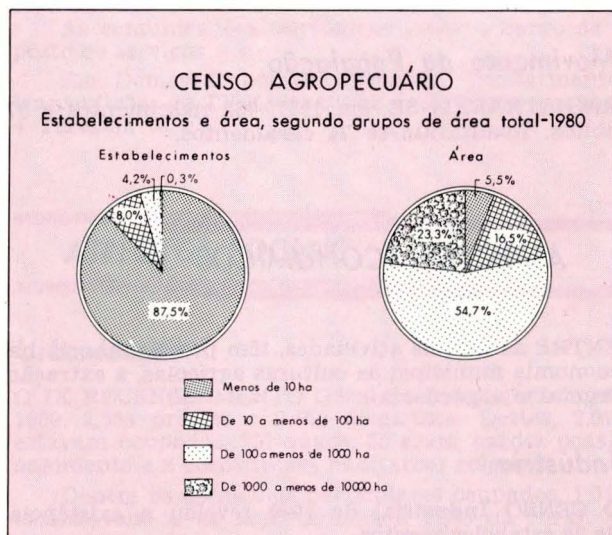

Encontraram-se lavouras permanentes em 32 estabelecimentos (62 ha) e temporárias, em 1.150 (1.929 ha).

Ocupavam-se nas atividades agropecuárias 2.701 pessoas. Registraram-se 1 trator.



## Agricultura

A SAFRA dos principais produtos agrícolas foi colhida em 2.311 hectares e avaliada em Cr\$ 32,0 milhões, em 1980.

PRINCIPAIS PRODUTOS AGRÍCOLAS	ÁREA COLHIDA (ha)	PRODUÇÃO AGRÍCOLA		
		Quantidade (t)	Valor	
			Absoluto (Cr\$ 1 000)	Relativo (%)
<b>TOTAL.....</b>	<b>2 311</b>	<b>...</b>	<b>31 956</b>	<b>100,0</b>
Mandioca.....	735	5 960	23 840	74,6
Melancia (1).....	210	168	3 024	9,5
Algodão.....	342	86	2 064	6,5
Arroz.....	1 005	158	1 516	4,7
Banana (2).....	19	42	1 512	4,7

(1) Quantidade em 1.000 frutos.

(2) Quantidade em 1.000 cachos.

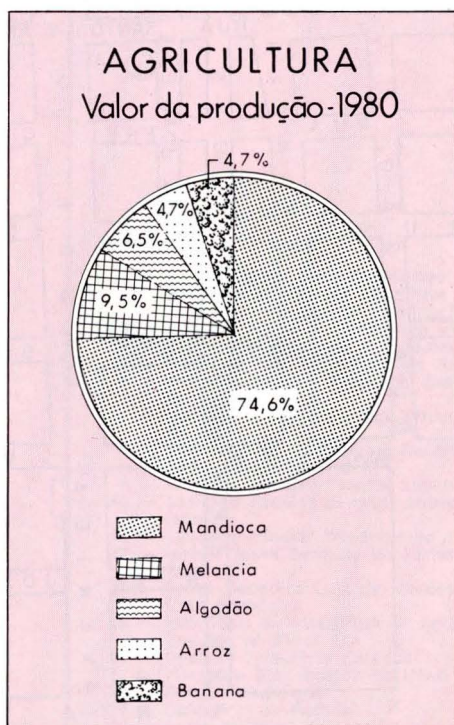

Há 1 armazém com capacidade útil de 1.250 m<sup>3</sup>.



## Pecuária

OS PRINCIPAIS rebanhos, totalizando 13.476 cabeças, foram avaliados em Cr\$ 59,4 milhões, em 1980.

PRINCIPAIS ESPÉCIES	REBANHOS		
	Efetivo (cabeças)	Valor	
		Absoluto (Cr\$ 1 000)	Relativo (%)
<b>TOTAL</b> .....	<b>13 476</b>	<b>59 444</b>	<b>100,0</b>
Bovinos.....	2 879	39 438	66,3
Suínos.....	5 452	15 375	25,9
Caprinos.....	5 145	4 631	7,8

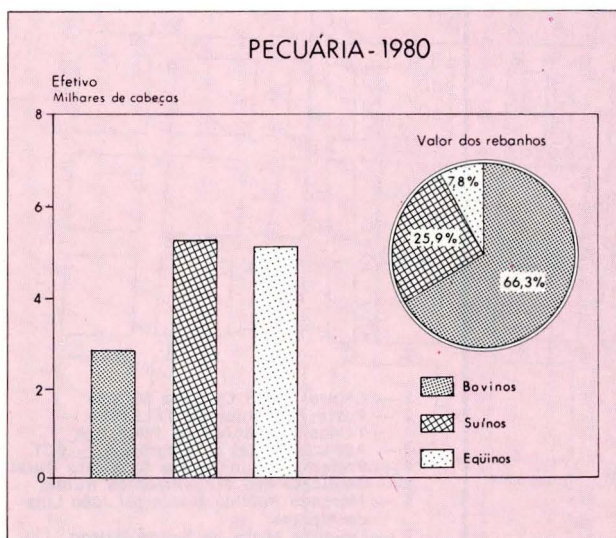

A produção de leite, no mesmo ano, foi de 86 mil litros, no valor de Cr\$ 1,4 milhão.

## Comércio

O CENSO Comercial de 1980 apurou a existência de 2 estabelecimentos do comércio atacadista e 80 do varejista.

O intercâmbio comercial tem no carvão, na amêndoa de babaçu e no arroz, seus principais produtos exportados, e no açúcar, nos tecidos e na gasolina, os importados.

## Propriedade Imobiliária

O REGISTRO de Imóveis transcreveu, em 1982, 172 transmissões, no valor de Cr\$ 12,0 milhões, das quais 120 por compra e venda (Cr\$ 7,0 milhões).

Foram inscritas 7 hipotecas convencionais, no valor de Cr\$ 14,0 milhões.

## Serviços

SEGUNDO o Censo dos Serviços de 1980 havia 48 estabelecimentos em funcionamento em Demerval Lobão: 30 de serviços de alojamento e alimentação; 12 de reparação, manutenção, instalação e confecção sob medida; 4 de serviços pessoais e de higiene pessoal e 2 de serviços auxiliares diversos. Nessas atividades ocupavam-se 77 pessoas.

A receita foi de Cr\$ 10,1 milhões.

## Transportes

O MUNICÍPIO é servido pela rodovia federal BR-316, e por rodovias municipais.

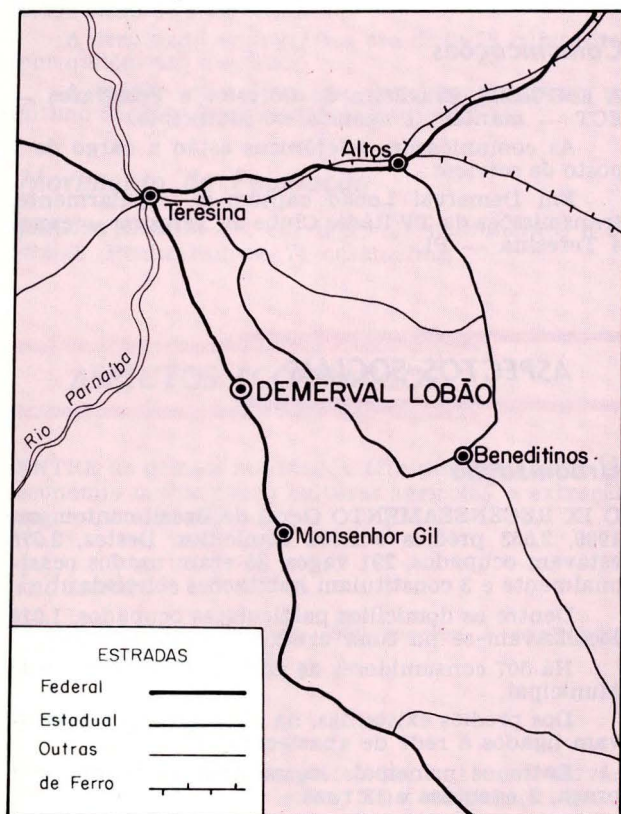

As principais ligações rodoviárias por ônibus se fazem nos seguintes tempos médios:

LOCALIDADES	DISTÂNCIA (km)	TEMPO DE PERCURSO (horas)
Brasília (DF).....	1 767	33:30
Teresina.....	33	00:30
Rio de Janeiro (RJ).....	2 752	43:50
São Paulo (SP).....	3 192	50:05
Fortaleza (CE).....	654	11:30
Monsenhor Gil.....	27	00:20
Altos.....	73	01:10
Benedictinos.....	123	02:50

Em 1982, achavam-se registrados 8 automóveis e jipes, 11 caminhões e 1 camioneta.

## Comunicações

A EMPRESA Brasileira de Correios e Telégrafos — ECT — mantém 1 agência no Município.

As comunicações telefônicas estão a cargo de 1 posto de serviços.

Em Demerval Lobão captam-se, regularmente, transmissões da TV Rádio Clube de Teresina — canal 4 Teresina — PI.

## ASPECTOS SOCIAIS

### Urbanização

O IX RECENSEAMENTO Geral do Brasil contou, em 1980, 2.553 prédios e 2.400 domicílios. Destes, 2.076 estavam ocupados, 291 vagos, 30 eram usados ocasionalmente e 3 constituíam habitações coletivas.

Dentre os domicílios particulares ocupados, 1.016 localizavam-se na zona urbana e 1.060 na rural.

Há 507 consumidores de energia elétrica na Sede Municipal.

Dos prédios existentes, na zona urbana 919 estavam ligados à rede de abastecimento de água.

Entre os principais logradouros registram-se 1 praça, 2 avenidas e 13 ruas.

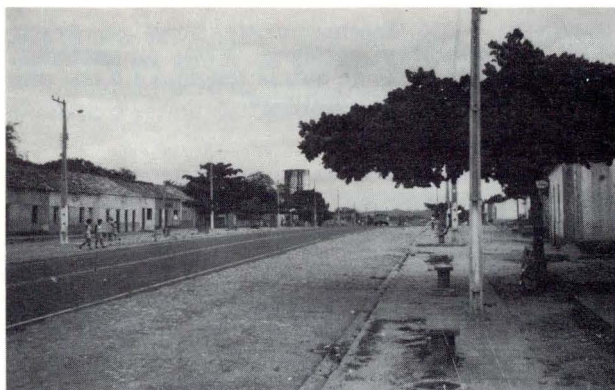

*Avenida Padre Joaquim Nonato*

O Município é beneficiado pelo POLONORDESTE, PROTERRA, PROFIR, PROHIDRO e pelo PROMICRO.

### ***Assistência Médico-Sanitária***

A ASSISTÊNCIA médico-sanitária está a cargo de 1 estabelecimento, com 10 leitos.

O corpo de saúde é constituído de 2 médicos e 2 dentistas.

Funcionam 2 farmácias e drogeries.

### ***Centros Sociais Urbanos***

Há 1 instituição em funcionamento no Município.



*Centro Social Carolina Moraes*

## Religião

SEGUNDO o IX Recenseamento Geral do Brasil, 98,1% se declararam católicos; 1,2%, protestantes; 0,1%, espíritas; 0,4%, de outras religiões e 0,1%, sem religião. Os demais se omitiram.



Igreja Nossa Senhora do Perpétuo Socorro

## Profissionais Liberais

EXERCIA sua profissão no Município: 1 técnico de contabilidade, em 1981.

## ASPECTOS CULTURAIS

A POPULAÇÃO alfabetizada, segundo o Recenseamento Geral de 1980, era de 3.065 pessoas de 5 anos e mais: 1.972 no quadro urbano e 1.093 no rural. O índice de alfabetização era de 35,8%.

## Ensino de 1.º Grau

NAS 34 unidades escolares do ensino de 1.º grau, matricularam-se 2.636 alunos sob orientação de 85 professores, em 1981.

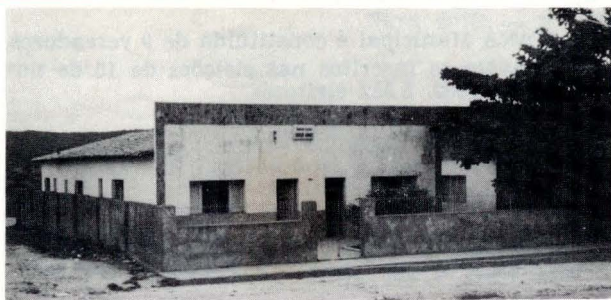

*Unidade Escolar Givaldo Moraes*

## **Outros Aspectos**

OS MUNICÍPES dispõem de 1 biblioteca.

## **ASPECTOS ADMINISTRATIVOS E POLÍTICOS**

### **Finanças Públicas**

EM 1980, a arrecadação do Estado atingiu Cr\$ 3,9 milhões e a do Município Cr\$ 8,5 milhões, realizando despesas do mesmo valor.

O Orçamento Municipal para 1982 previa receita de Cr\$ 33,7 milhões e fixava igual despesa.

A arrecadação federal é feita no Município de Teresina.

Há uma Coordenação Administrativa Tributária, repartição arrecadadora estadual.



*Prefeitura Municipal*



## ***Representação Política***

A CÂMARA Municipal é constituída de 9 vereadores.

Achavam-se inscritos nas eleições de 15 de novembro de 1982, 5.952 eleitores.

## **IBGE**

**Presidente: Edmar Lisboa Bacha**

**Diretor-Geral: Regis Bonelli**

**Diretor de População e Social:**  
Cláudio Leopoldo Salm

**Diretor de Economia:**  
Eduardo Augusto de Almeida Guimarães

**Diretor de Agropecuária, Recursos Naturais e Geografia:**  
Charles Curt Mueller

**Diretor de Geodésia e Cartografia:**  
Mauro Pereira de Mello

**Diretor de Administração:**  
Alexandre de Amaral Rezende

**Diretor de Formação e Aperfeiçoamento de Pessoal:**  
Suzana Pinheiro Machado Mueller

**Diretor de Informática:**  
Mario Aloysio Telles Ribeiro

"A FUNDAÇÃO INSTITUTO BRASILEIRO DE GEOGRAFIA E ESTATÍSTICA — IBGE, de acordo com a Lei n.º 5.878, de 11 de maio de 1973, tem como objetivo básico assegurar informações e estudos de natureza estatística, geográfica, cartográfica e demográfica necessários ao conhecimento da realidade física, econômica e social do País, visando especialmente ao planejamento econômico e social e à segurança nacional. Para consecução deste objetivo atua o IBGE, principalmente, nas seguintes áreas: estatísticas primárias (contínuas e censitárias); estatísticas derivadas (indicadores econômicos e sociais, sistemas de contabilidade social e outros sistemas de estatísticas derivadas); pesquisas, análises e estudos estatísticos, demográficos, geográficos, geodésicos e cartográficos; levantamentos geodésicos e topográficos, mapeamento e outras atividades cartográficas; sistematização de dados sobre meio ambiente e recursos naturais, segundo a ocorrência, distribuição e freqüência."

Rio de Janeiro, RJ, agosto de 1985

