



A Fundação Instituto Brasileiro de Geografia e Estatística — IBGE promove o lançamento de Nova Série de Monografias Municipais, oferecendo ao usuário, em formato de fácil manuseio, informações disponíveis sobre os municípios brasileiros.

Os dados, embora resumidos, focalizam aspectos físico, demográfico, social, econômico e político-administrativo, retratando o desenvolvimento do País.

Edmar Lisboa Bacha  
Presidente

---

# GLÓRIA DO GOITÁ

---

## PERNAMBUCO

**ASPECTOS FÍSICOS** — *Area: 196 km<sup>2</sup>; altitude da Sede: 150 m; temperatura média anual: 25°C; precipitação pluviométrica média anual: 800 mm.*

**POPULAÇÃO RESIDENTE** — *27.224 habitantes (Censo Demográfico — 1980); densidade demográfica: 138,90 habitantes por quilômetro quadrado.*

**ASPECTOS ECONÔMICOS** — *3.411 estabelecimentos agropecuários, 24 industriais, 298 do comércio varejista, 1 do atacadista e 46 de prestação de serviços (Censos Econômicos — 1980); 2 estabelecimentos bancários oficiais.*

**ASPECTOS CULTURAIS** — *33,9%, índice de alfabetização; 50 unidades escolares do ensino de 1.º grau, 1 estabelecimento do ensino de 2.º grau, 2 bibliotecas e 1 associação.*

**URBANIZAÇÃO** — *3 avenidas, 46 ruas, 4 praças e parques, 6.979 prédios, 566 ligados à rede de água; 90 aparelhos telefônicos; 16 estabelecimentos de alojamento e alimentação.*

**ASSISTÊNCIA MÉDICA** — *1 estabelecimento médico-sanitário com 10 leitos e 1 sem internação; 3 médicos, 4 dentistas, 5 auxiliares de enfermagem; 4 farmácias e drogarias.*

**ORÇAMENTO MUNICIPAL PARA 1983** — *Receita prevista e despesa fixada (milhões de cruzeiros): 148,1.*

**REPRESENTAÇÃO POLÍTICA** — *9 vereadores em exercício; 7.494 eleitores inscritos nas eleições de 1982.*

---

## NOTAS HISTÓRICAS

---

A OCUPAÇÃO do território do Município foi iniciada por lavradores, dirigidos por David Pereira do Rosário, que fixou residência no sítio Lagoa Grande, encravado numa parte das terras recebidas por doação de uma neta de Duarte Coelho.

A partir de 1760, com a construção de uma pequena casa de oração, a localidade passou a atrair muitos visitantes. Em pouco tempo, o núcleo transformou-se em povoado, denominando-se Glória do Goitá, nome da santa escolhida para a casa de orações e Padroeira da Cidade. Os frades do Mosteiro de São Bento de Olinda, que para ali vieram em 1775, muito contribuíram para propagar a fé, através da catequese

### **Formação Administrativa**

O DISTRITO foi criado em 6 de maio de 1837, pela Lei Estadual n.º 38 e o Município, desmembrado do de Paudalho, em 9 de julho de 1877, pela Lei Provincial n.º 1.297. A instalação ocorreu em 10 de janeiro de 1878. A Lei Provincial n.º 1.811 de 27 de junho de 1884, deu foros de Cidade à Sede Municipal.

Na Divisão Administrativa de 1911, o Município figurou com 3 Distritos: Glória do Goitá (Sede), Duarte Dias e Chã de Alegria. Atualmente, compõem-no os de Glória do Goitá e Apoti.

### **Organização Judiciária**

A COMARCA foi criada em 13 de junho de 1884.

Atualmente é de 2.<sup>a</sup> entrância e sua jurisdição abrange os termos de Chã de Alegria e Feira Nova.

O Poder Judiciário é exercido pelo Juiz de Direito e o Ministério Público é representado pelo Promotor. Aham-se habilitados, ao exercício da profissão, 3 advogados.

---

## EVENTOS

---

MERECEM citação as comemorações de:

- 1.º de janeiro — *Ano Novo*;
- Fevereiro/março — *Carnaval*;
- 9 de julho — *Aniversário da Cidade*;
- 24 de junho — *São João*;
- 25 de dezembro — *Natal*.

---

## ASPECTOS FÍSICOS

---

### **Localização Geográfica**

SITUADO na Mesorregião do Agreste Pernambucano e na Microrregião do Agreste Setentrional Pernambucano, Glória do Goitá, com área de 196 km<sup>2</sup>, é limitado ao norte pelos municípios de Feira Nova, Lagoa de Itaenga e Paudalho; ao sul, pelos de Pombos e Vitória de Santo Antão; a leste, pelo de Chã de Alegria; a oeste, pelos de Limoeiro e Passira. A Sede Municipal, a 150 m de altitude, tem sua posição geográfica determinada pelo paralelo de 8°01'11", de latitude sul, em sua interseção com o meridiano de 35°17'35", de longitude oeste.

### **Relevo e Hidrografia**

O MUNICÍPIO está localizado na faixa de transição entre os tabuleiros costeiros e a Borborema, sendo o relevo formado por uma superfície elaborada em rochas cristalinas, dissecada sob a forma de colinas com vertentes convexas.

A rede de drenagem, de caráter perene, é formada pela bacia do riacho Macacos, destacando-se como seus afluentes os riachos Camurim, Maçanduba e Tanque.

### **Clima**

O CLIMA é *tropical, megatérmico e semi-árido*. A temperatura média anual é alta (cerca de 25°C), mantendo-se mais ou menos uniforme durante todo ano (médias mensais superiores a 22°C). Resulta daí que o clima permanece quente durante todo ano. Quanto ao regime de precipitação, além de propiciar totais de chuvas no final do ano (cerca de 800 mm em média) elas são muito mal distribuídas ao longo do ano. Há, normalmente, uma estação chuvosa que se inicia em fevereiro, prolongando-se até agosto, com forte concentração de março a julho (57% dos totais anuais). Contudo, a necessidade ambiental de água é tão grande que tais chuvas são normalmente, insuficientes para a formação de excedentes de água nos solos. Assim, quando há escoamentos superficiais, são ocasionais e ocorrem logo após as chuvas excepcionalmente mais intensas. Ao contrário, durante os meses de primavera e verão as chuvas, além de raras, são de fraca intensidade, acarretando grandes déficits de água nos solos durante,

normalmente, 7 a 8 meses. Outro caráter negativo do regime pluviométrico é a irregularidade ano-a-ano. Em certos anos chove mais do que o normal e a estação seca torna-se bem mais curta, enquanto em outros anos a redução de chuvas, até mesmo no período normalmente chuvoso, pode tornar a estação seca bem mais longa e intensa.

## Vegetação

A COBERTURA vegetal do Município reflete as condições de transição entre duas regiões climáticas do nordeste. A leste é o domínio da *floresta*, componente mais importante da tradicional "Zona da Mata". A oeste, a *caatinga*, representada por formações mais abertas, tendo como característica, espécie decíduas e subxerófilas, adaptadas a um clima semi-árido, porém de caráter mais brando do que o da Zona Sertaneja, constituindo também uma região tradicional, conhecida como "Agreste". Entre as duas áreas aparece uma faixa de transição, representada pela *mata seca*. A vegetação original, nessas zonas, sofreu profundas modificações, em função de uma economia agrícola, que se iniciou nos primórdios da colonização do nordeste com a cana-de-açúcar na Zona da Mata e com intensa ocupação por lavouras cíclicas e conseqüente repartição da terra em pequenas propriedades no Agreste.

## Solos

PREDOMINA associação de solos geralmente profundos, bastante susceptíveis à erosão com boa drenagem apresentando elevados teores de minerais primários, fonte de nutrientes para as plantas; com solos pouco profundos, muito susceptíveis à erosão na estação chuvosa, drenagem moderada, elevado potencial agrícola com restrições, devido ao fendilhamento na seca e encharcamento na chuva, sendo argilosos, jovens, alcalinos e pouco porosos (*solos bruno não cálcico + vertissolo*). Associados aos solos bruno não cálcicos ocorrem solos rasos, bastante susceptíveis à erosão, de drenagem acentuada com restrições ao uso agrícola devido principalmente à pouca profundidade, sendo solos minerais pouco desenvolvidos (*solos litólicos*). Ocorrem, ainda, solos profundos, com boa drenagem e fertilidade média, apresentando-se bem desenvolvidos, porosos e de consistência friável a firme (*podzólico vermelho-amarelo*) e solos profundos, de boa drenagem, baixa fertilidade natural, sendo bem desenvolvidos, ácidos e bastante porosos (*latossolo vermelho-amarelo*).

---

## ASPECTOS DEMOGRÁFICOS

---

### *Censo Demográfico*

O CENSO Demográfico cadastrou 27.224 pessoas residindo em Glória do Goitá, em 1.º de setembro de 1980. Destas, 20.607 residiam no Distrito-Sede, 22.322 na zona rural e 13.870 eram do sexo feminino.

A densidade demográfica era de 138,90 habitantes por quilômetro quadrado.

Glória do Goitá era o 4.º Município mais populoso entre os 19 da Microrregião de Agreste Setentrional, que integra.

### *Movimento da População*

REGISTRARAM-SE, em 1982, 1.672 nascimentos e 184 óbitos. Realizaram-se 113 casamentos.

---

## ASPECTOS ECONÔMICOS

---

ENTRE as diversas atividades, têm predominância na economia municipal a agricultura, a pecuária e o comércio.

### *Indústria*

O CENSO Industrial de 1980 revelou a existência de 24 estabelecimentos, que apresentaram produção avaliada em Cr\$ 24,6 milhões. Contaram-se 133 pessoas ocupadas, sendo 86 ligadas à produção.

Foram pagos salários no total de Cr\$ 3.434,0 milhares, dos quais 3.405,0 milhares ao pessoal ligado à produção.

As despesas com as operações industriais atingiram o total de Cr\$ 14,1 milhões (Cr\$ 13,1 milhões com matérias-primas, materiais e componentes).

O valor da transformação industrial alcançou Cr\$ 10,4 milhões.

### *Extração Vegetal*

EM 1982, produziram-se 4.000 m<sup>3</sup> de lenha e 5,0 t de carvão vegetal, nos valores de Cr\$ 1,6 milhão e Cr\$ 75,0 milhares, respectivamente.

## Censo Agropecuário

O CENSO Agropecuário de 1980 pesquisou 3.411 estabelecimentos, com 19.483 hectares.

Grupados por faixas de área total, distribuía-se da forma a seguir:

| GRUPOS DE ÁREA TOTAL<br>(ha)    | ESTABELECIMENTOS AGROPECUÁRIOS |              |               |              |
|---------------------------------|--------------------------------|--------------|---------------|--------------|
|                                 | Número                         |              | Área          |              |
|                                 | Absoluto                       | Relativo (%) | Absoluta (ha) | Relativa (%) |
| <b>TOTAL</b> .....              | <b>3 411</b>                   | <b>100,0</b> | <b>19 483</b> | <b>100,0</b> |
| Menos de 10.....                | 3 130                          | 91,8         | 8 325         | 42,7         |
| De 10 a menos de 100.....       | 262                            | 7,7          | 5 758         | 29,6         |
| De 100 a menos de 1 000.....    | 17                             | 0,5          | 4 226         | 21,7         |
| De 1 000 a menos de 10 000..... | 1                              | 0,0          | 1 174         | 6,0          |
| Sem declaração.....             | 1                              | 0,0          | ...           | ...          |

Encontraram-se lavouras permanentes em 808 estabelecimentos (1.018 ha) e temporárias, em 3.345 (9.088 ha).

Ocupavam-se nas atividades agropecuárias 10.448 pessoas. Registraram-se 30 tratores.

## Agricultura

A SAFRA dos principais produtos agrícolas foi colhida em 12.516 hectares e avaliada em Cr\$ 1,2 bilhão, em 1982.

| PRINCIPAIS PRODUTOS<br>AGRÍCOLAS | ÁREA<br>COLHIDA<br>(ha) | PRODUÇÃO AGRÍCOLA        |                 |
|----------------------------------|-------------------------|--------------------------|-----------------|
|                                  |                         | Valor                    |                 |
|                                  |                         | Absoluto<br>(Cr\$ 1 000) | Relativo<br>(%) |
| <b>TOTAL</b> .....               | <b>12 516</b>           | <b>1 165 199</b>         | <b>100,0</b>    |
| Mandioca.....                    | 7 500                   | 643 500                  | 55,2            |
| Cana-de-açúcar.....              | 3 500                   | 415 520                  | 35,7            |
| Banana (1).....                  | 150                     | 60 000                   | 5,1             |
| Coco-da-baba (2).....            | 750                     | 33 750                   | 2,9             |
| Outros (3).....                  | 616                     | 12 429                   | 1,1             |

(1) Quantidade em 1.000 cachos.

(2) Quantidade em 1.000 frutos.

(3) Em "outros" incluem-se: manga, feijão, batata-doce, laranja, abacate, milho e limão.



## AGRICULTURA

### Valor da produção - 1982

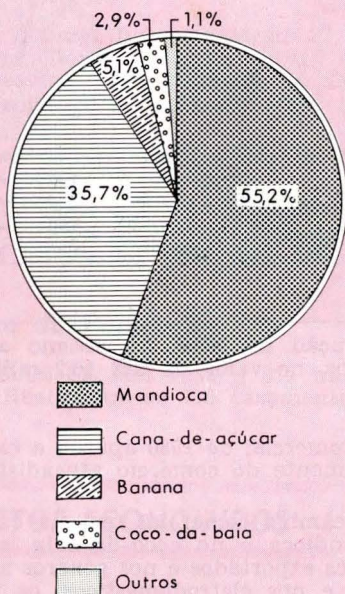

## Pecuária

OS PRINCIPAIS rebanhos, totalizando 13.730 cabeças, foram avaliados em Cr\$ 549,2 milhões, em 1982.

| PRINCIPAIS ESPÉCIES | REBANHOS             |                          |                 |
|---------------------|----------------------|--------------------------|-----------------|
|                     | Efetivo<br>(cabeças) | Valor                    |                 |
|                     |                      | Absoluto<br>(Cr\$ 1 000) | Relativo<br>(%) |
| <b>TOTAL</b> .....  | <b>13 730</b>        | <b>549 200</b>           | <b>100,0</b>    |
| Bovinos.....        | 8 030                | 484 000                  | 88,1            |
| Eqüinos.....        | 1 000                | 30 000                   | 5,5             |
| Caprinos.....       | 2 000                | 10 000                   | 1,8             |
| Muare.....          | 500                  | 10 000                   | 1,8             |
| Outros (1).....     | 2 200                | 15 200                   | 2,8             |

(1) Em "outros" incluem-se: suínos, ovinos e asininos.

## PECUÁRIA - 1982

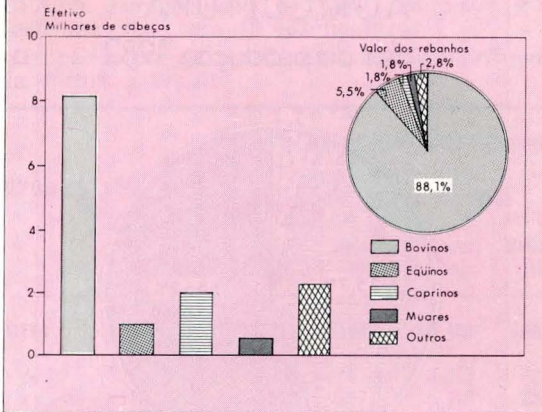

A produção de leite, no mesmo ano, foi de 270.000 litros, no valor de Cr\$ 16,2 milhões.

### Comércio

O CENSO Comercial de 1980 apurou a existência de 1 estabelecimento do comércio atacadista e 298 do varejista.

O intercâmbio comercial tem na cana-de-açúcar, na mandioca e no coco-da-baía, seus principais produtos exportados e nos gêneros alimentícios, nos móveis e nos eletrodomésticos, os importados.

### Construção Civil

CONCEDERAM-SE, em 1982, 17 licenças para construir. A área dos terrenos abrangia 809 m<sup>2</sup>, com edificações residenciais. Atribuiu-se a essas edificações o valor de Cr\$ 12,0 milhões.

### Propriedade Imobiliária

O REGISTRO de Imóveis transcreveu, em 1982, 176 transmissões, no valor de Cr\$ 60,6 milhões, das quais 136 por compra e venda (Cr\$ 60,0 milhões).

Foram inscritas 56 hipotecas convencionais, no valor de Cr\$ 210,0 milhões.

### Serviços

SEGUNDO o Censo dos Serviços — 1980, havia 46 estabelecimentos em funcionamento em Glória do Goitá: 16 de serviços de alojamento e alimentação; 17 de reparação manutenção, instalação e confecção sob medida; 9 de serviços pessoais e de higiene pessoal; 2 de serviços de radiodifusão, televisão e diversões e 2 de serviços auxiliares diversos. Nessas atividades ocupavam-se 67 pessoas, sendo de 65 a média mensal do pessoal ocupado.

A receita foi de Cr\$ 19,0 milhões.

## Estabelecimentos Bancários

GLÓRIA DO GOITÁ dispõe de 2 estabelecimentos oficiais.

## Transportes

O MUNICÍPIO é servido pela rodovia estadual PE-50 e por rodovias municipais.

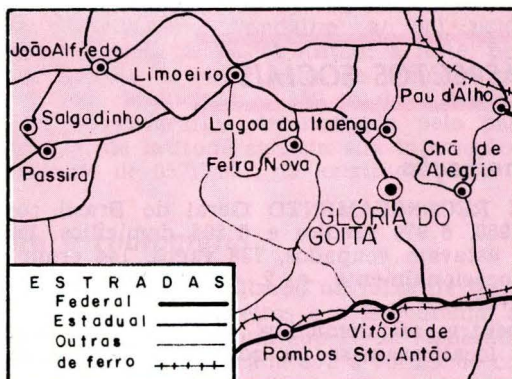

As principais ligações rodoviárias por ônibus se fazem nos seguintes tempos médios:

| LOCALIDADES                 | DISTÂNCIA (km) | TEMPO DE PERCURSO (horas) |
|-----------------------------|----------------|---------------------------|
| Brasília (DF).....          | 2 330          | 39:00                     |
| Recife.....                 | 67             | 01:50                     |
| Rio de Janeiro (RJ).....    | 2 558          | 42:00                     |
| São Paulo (SP).....         | 2 734          | 48:00                     |
| Vitória de Santo Antão..... | 20             | 00:30                     |
| Feira Nova.....             | 17             | 00:30                     |
| Lagoa de Itaenga.....       | 20             | 00:30                     |
| Paudalho.....               | 24             | 00:40                     |
| Chã de Alegria.....         | 11             | 00:15                     |
| Pombos.....                 | 31             | 00:40                     |
| Passira.....                | 52             | 01:30                     |

O Distrito-Sede é servido por 4 linhas de ônibus, encontrando-se 8 veículos em trânsito, em 1982.

Achavam-se registrados 90 automóveis e jipes, 31 caminhões e camionetas e 3 veículos a motor não especificados.

## Comunicações

A EMPRESA Brasileira de Correios e Telégrafos — ECT — mantém 1 agência no Município.

As comunicações telefônicas estão a cargo de 1 posto de serviços, achando-se instalados 90 aparelhos.

Em Glória do Goitá captam-se, regularmente, transmissões da TV Globo, Canal 13, TV Bandeirantes, Canal 2 e TV Universitária, Canal 11.

---

## ASPECTOS SOCIAIS

---

### Urbanização

O IX RECENSEAMENTO Geral do Brasil contou, em 1980, 6.979 prédios e 6.204 domicílios. Destes, 5.320 estavam ocupados, 738 vagos, 144 eram usados ocasionalmente e 2 constituíam habitações coletivas.

Dentre os domicílios particulares ocupados, 1.092 localizavam-se na zona urbana e 4.228 na rural.

Há 785 consumidores de energia elétrica na Sede Municipal.

Dos prédios existentes, 566 estavam ligados à rede de abastecimento de água.

Entre os principais logradouros registram-se 4 praças e parques, 3 avenidas e 46 ruas.

O Município é beneficiado pelo Programa POLONORDESTE e Projeto Viver.

### Assistência Médico-Sanitária

A ASSISTÊNCIA médico-sanitária está a cargo de 1 estabelecimento, com 10 leitos e de 1 sem internação.



Unidade Mista Maria Gaia Guerra

O corpo de saúde é constituído de 3 médicos, 4 dentistas e 5 auxiliares de enfermagem.

Funcionam 4 farmácias e drogarias.

## **Religião**

SEGUNDO o IX Recenseamento Geral do Brasil, 96,1% declararam-se católicos; 2,7%, protestantes; 0,3%, espíritas; 0,3% de outras religiões e 0,5% sem religião. Os demais se omitiram.

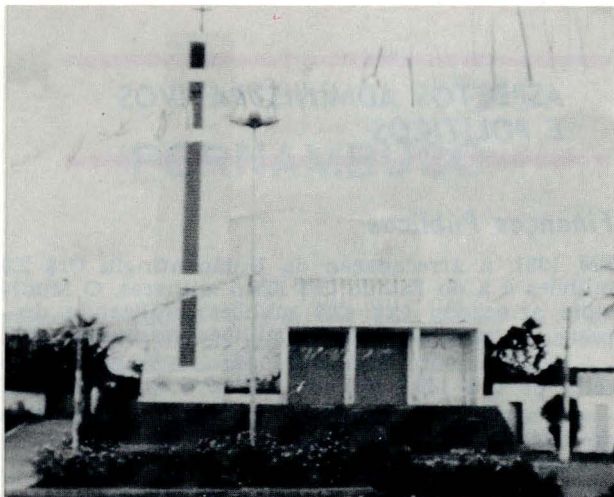

*Igreja Matriz*

## **Profissionais Liberais**

EXERCEM suas profissões no Município: 1 veterinário, 4 agrônomos e 1 técnico de contabilidade.

## **ASPECTOS CULTURAIS**

A POPULAÇÃO alfabetizada, segundo o Recenseamento Geral de 1980, era de 7.689 pessoas de 5 anos e mais: 2.206 no quadro urbano e 5.483 no rural. O índice de alfabetização era de 33,9%.

## **Ensino de 1.º Grau**

NAS 50 unidades escolares do ensino de 1.º grau, matricularam-se 5.173 alunos sob orientação de 313 professores, em 1982.

## **Ensino de 2.º Grau**

O ENSINO de 2.º grau era ministrado em 1 estabelecimento, com 2 cursos de habilitação profissional.

Em 1982 o corpo docente era constituído de 29 professores e o discente de 218 alunos.

## **Outros Aspectos**

OS MUNICÍPES dispõem de 2 bibliotecas e se reúnem em 1 associação desportiva.

---

# **ASPECTOS ADMINISTRATIVOS E POLÍTICOS**

---

## **Finanças Públicas**

EM 1981, a arrecadação da União atingiu Cr\$ 2,0 milhões e a do Estado Cr\$ 829,6 milhares. O Município arrecadou Cr\$ 47,7 milhões, realizando despesas no valor de Cr\$ 47,5 milhões, no mesmo ano.

O Orçamento Municipal para 1983 previa receita de Cr\$ 148,1 milhões e fixava igual despesa.

A arrecadação federal é realizada no Município de Vitória de Santo Antão.

Há uma Coletoria Estadual.

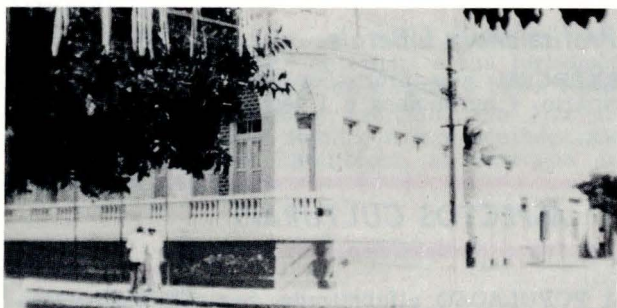

*Prefeitura Municipal*

## **Representação Política**

A CÂMARA Municipal é constituída de 9 vereadores.

Achavam-se inscritos nas eleições de 15 de novembro de 1982, 7.494 eleitores.

## **IBGE**

**Presidente:** Edmar Lisboa Bacha

**Diretor Geral:** Regis Bonelli

**Diretor de População e Social:**  
Cláudio Leopoldo Salm

**Diretor de Economia:**  
Eduardo Augusto de Almeida Guimarães

**Diretor de Agropecuária, Recursos Naturais e Geografia:**  
Charles Curt Mueller

**Diretor de Geodésia e Cartografia:**  
Mauro Pereira de Mello

**Diretor de Administração:**  
Alexandre de Amaral Rezende

**Diretor de Formação e Aperfeiçoamento de Pessoal:**  
Suzana Pinheiro Machado Mueller

**Diretor de Informática:**  
Mario Aloysio Telles Ribeiro

"A FUNDAÇÃO INSTITUTO BRASILEIRO DE GEOGRAFIA E ESTATÍSTICA — IBGE, de acordo com a Lei n.º 5.878, de 11 de maio de 1973, tem como objetivo básico assegurar informações e estudos de natureza estatística, geográfica, cartográfica e demográfica necessários ao conhecimento da realidade física, econômica e social do País, visando especialmente ao planejamento econômico e social e à segurança nacional. Para consecução deste objetivo atua o IBGE, principalmente, nas seguintes áreas: estatísticas primárias (contínuas e censitárias); estatísticas derivadas (indicadores econômicos e sociais, sistemas de contabilidade social e outros sistemas de estatísticas derivadas); pesquisas, análises e estudos estatísticos, demográficos, geográficos, geodésicos e cartográficos; levantamentos geodésicos e topográficos, mapeamento e outras atividades cartográficas; sistematização de dados sobre meio ambiente e recursos naturais, segundo a ocorrência, distribuição e frequência."

Rio de Janeiro, RJ, agosto de 1985

