

# DAVINÓPOLIS

GOIÁS

CENTRO-OESTE

BRASIL

A Fundação Instituto Brasileiro de Geografia e Estatística — IBGE promove o lançamento de Nova Série de Monografias Municipais, oferecendo ao usuário, em formato de fácil manuseio, informações disponíveis sobre os municípios brasileiros.

Os dados, embora resumidos, focalizam aspectos físico, demográfico, social, econômico e político-administrativo, retratando o desenvolvimento do País.

Edmar Lisboa Bacha  
Presidente

---

# DAVINÓPOLIS

---

## GOIÁS

**ASPECTOS FÍSICOS** — Área: 167 km<sup>2</sup>; altitude da Sede: 771 m; temperatura média anual: 21°C; precipitação pluviométrica média anual: 1.750 mm.

**POPULAÇÃO RESIDENTE** — 2.449 habitantes (Censo Demográfico — 1980); densidade demográfica: 14,66 habitantes por quilômetro quadrado.

**ASPECTOS ECONÔMICOS** — 378 estabelecimentos agropecuários, 6 industriais; 8 comerciais e 3 de prestação de serviços (Censos Econômicos — 1980); 1 estabelecimento bancário.

**ASPECTOS CULTURAIS** — 59,9%, índice de alfabetização; 12 unidades escolares do ensino de 1.º grau.

**URBANIZAÇÃO** — 10 ruas, 1 praça, 1 jardim; 687 prédios; 2 estabelecimentos de alojamento e alimentação.

**ASSISTÊNCIA MÉDICA** — 1 estabelecimento médico-sanitário sem internação; 1 médico, 1 dentista, 1 farmacêutico, 2 auxiliares de enfermagem, 3 parteiras; 1 farmácia.

**ORÇAMENTO MUNICIPAL PARA 1982** — Receita prevista e despesa fixada (milhões de cruzeiros): 65,0.

**REPRESENTAÇÃO POLÍTICA** — 7 vereadores em exercício; 1.849 eleitores inscritos nas eleições de 1982.

---

## NOTAS HISTÓRICAS

---

EM 1948, José David de Souza e sua esposa doaram uma área de aproximadamente 10.000 m<sup>2</sup>, à Prefeitura de Catalão, para a construção de escola rural, dando origem ao Município.

Por volta de 1950, apareceram as primeiras casas nos arredores da escola, passando o local a ser conhecido pelo nome de Grupo. Naquele ano foi contruída a ponte sobre o rio São Marcos, que além de facilitar o escoamento dos produtos da região deu grande impulso ao povoado. Passou a ser denominado Povoado da Barra, por sua proximidade das barras do rio São Bento com o rio São Marcos, e deste com o rio Paranaíba.

Em 1952, outra ponte foi edificada, então sobre o rio São Bento, obra da maior importância para a localidade.

Em 1963, o topônimo foi alterado para Davinópolis, em homenagem à família de David de Souza, cujo chefe foi o fundador da localidade.

Os naturais do Município são chamados *davinopolinos*.

### **Formação Administrativa**

COM o nome de Bacalhau o distrito foi criado em 17 de maio de 1907, pela Lei Municipal n.º 150. Pelo Decreto Municipal n.º 70, de 17 de maio de 1933, tomou o nome de Davinópolis.

O Município, desmembrado do de Catalão, foi criado em 14 de novembro de 1963, pela Lei Estadual n.º 4.928. A instalação ocorreu em 1.º de janeiro de 1964.

Desde a sua criação até a presente data, figura apenas com o Distrito-Sede, Davinópolis.

### **Organização Judiciária**

O TERMO, criado em 14 de novembro de 1963, pela Lei n.º 4.928, está sob a jurisdição da Comarca de Catalão.

---

## ASPECTOS FÍSICOS

---

### **Localização Geográfica**

SITUADO na Mesorregião do Sul Goiano e na Microrregião do Sudeste Goiano, Davinópolis, com área de 167 km<sup>2</sup>, limita-se ao norte pelo Município de Catalão; ao sul, pelo de Ouidor e pelo Estado de Minas Gerais; a leste, pelo de Catalão e pelo Estado de Minas Gerais; a oeste, pelos de Catalão e Ouidor. A Sede Municipal, a 771 m de altitude,

tem sua posição geográfica determinada pelo paralelo de 18°09'11", de latitude sul, em sua interseção com o meridiano de 47°33'42" de longitude oeste.

## **Relevo e Hidrografia**

O TERRITÓRIO, modelado em rochas cristalinas, possui relevo de topografia acidentada apresentando, a nordeste, formas em cristas que constituem a serra Campo Alegre. Entre as elevações merecem destaque também os morros Vermelho e Escôncio. As cotas altimétricas oscilam de 600 a cerca de 1.000 metros.

A rede hidrográfica compreende o rio Paranaíba e seus afluentes, entre os quais se destacam o rio São Marcos, o ribeirão do Boqueirão e o córrego Barra Grande. Os principais tributários do rio São Marcos são o rio São Bento e o Ribeirão João da Cruz. Parte de seu território, nas calhas do rio Paranaíba e São Marcos, foi inundada com a construção da Represa de Emborcação, cujo potencial é de 1.001 MW.

## **Clima**

CLIMA *tropical mesotérmico, quase megatérmico e úmido*. Sob efeito de sua posição intertropical e da altitude do lugar, a temperatura média anual é em torno de 21°C, com amplitude térmica anual de cerca de 4°C. A estação mais quente é da primavera (setembro a novembro), com temperatura média em torno de 23°C e média das máximas diárias em torno de 29°C; já foi registrada máxima absoluta perto de 36°C. O inverno é ameno sendo a temperatura média em torno de 19°C e média das mínimas em torno de 14°C, tendo sido já registrada mínima absoluta próxima de 0°C. A precipitação média anual é bastante elevada, cerca de 1.750 mm e mal distribuída ao longo do ano. Seu regime de chuvas caracteriza-se sobretudo por duas estações bem definidas, uma chuvosa e outra seca. A estação chuvosa, geralmente tem início em outubro e prolonga-se até abril, contudo é de novembro a março que se verifica sua maior concentração, aproximadamente 82% do total anual, acarretando grandes excedentes de água, cerca de 800 mm e, conseqüentemente, grandes escoamentos superficiais com cheias dos rios. De maio a setembro verifica-se a estação seca, e no inverno (junho, julho e agosto) as chuvas, além de raras, de pouca intensidade, próximo a 1% do total anual, porém, os déficits de água ambiental são moderados, cerca de 170 mm, acarretando uma estação de 3 a 5 meses secos. A umidade relativa do ar é em torno de 70%.

## **Vegetação**

A COBERTURA original do Município era representada principalmente por formação florestal semi-decídua, xeromorfa — *cerradão* — que recobria as

altas superfícies. No vale do rio Paranaíba e de seu afluente São Marcos registra-se a ocorrência de *floresta estacional semidecídua* em forma de mata ciliar. A paisagem fitogeográfica foi bastante modificada em função da expansão pecuária, ocorrida no decênio 60-70, complementada por lavouras cíclicas nos vales.

## **Solos**

PREDOMINAM associação de solos minerais bem desenvolvidos, profundos a muito profundos, argilosos ou de textura média, ácidos a fortemente ácidos, bem drenados e quase sempre erodíveis. Possuem boa porosidade, elevados teores de óxidos de ferro, e moderada fertilidade natural, muito utilizados para a agricultura (*podzólico vermelho-amarelo + latossolo vermelho-escuro*).

---

## **ASPECTOS DEMOGRÁFICOS**

---

### **Censo Demográfico**

O CENSO Demográfico cadastrou 2.449 pessoas residindo em Davinópolis em 1.º de setembro de 1980. Destas, 1.841 localizavam-se na zona rural e 1.310 eram do sexo masculino.

A densidade demográfica era de 14,66 habitantes por quilômetro quadrado.

### **Movimento da População**

REGISTRARAM-SE, em 1981, 42 nascimentos e 9 óbitos. Realizaram-se 6 casamentos.

---

## **ASPECTOS ECONÔMICOS**

---

ENTRE as diversas atividades, têm predominância na economia municipal a pecuária, a produção de leite e as culturas agrícolas.

### **Indústria**

O CENSO Industrial de 1980 revelou a existência de 6 estabelecimentos, que apresentaram produção avaliada em Cr\$ 4,4 milhões. Contaram-se 18 pessoas ocupadas, sendo 12 ligadas à produção.

Foram pagos salários no total de Cr\$ 987,0 milhares.

As despesas com operações industriais atingiram o total de Cr\$ 858,0 milhares (Cr\$ 688,0 milhares com matérias-primas, materiais e componentes).

O valor da transformação industrial alcançou Cr\$ 3,5 milhões.

## Extração Vegetal

EM 1980, produziram-se 385 m<sup>3</sup> de madeira em toras, 12.000 m<sup>3</sup> de lenha e 715,0 t de carvão vegetal, nos valores de Cr\$ 755,0 milhões, Cr\$ 1,2 milhão e Cr\$ 5,0 milhões, respectivamente.

## Censo Agropecuário

O CENSO Agropecuário de 1980 pesquisou 378 estabelecimentos, com 51.807 hectares.

Grupados por faixa de área total, distribuíam-se da forma a seguir:

GRUPOS DE AREA TOTAL (ha)	ESTABELECIMENTOS AGROPECUÁRIOS			
	Número		Área	
	Absoluto	Relativo (%)	Absoluta (ha)	Relativa (%)
<b>TOTAL</b> .....	<b>378</b>	<b>100,0</b>	<b>51 807</b>	<b>100,0</b>
Menos de 10.....	20	5,3	104	0,2
De 10 a menos de 100.....	214	56,6	10 032	19,3
De 100 a menos de 1 000.....	141	37,3	35 573	68,7
De 1 000 a menos de 10 000...	3	0,8	6 098	11,8

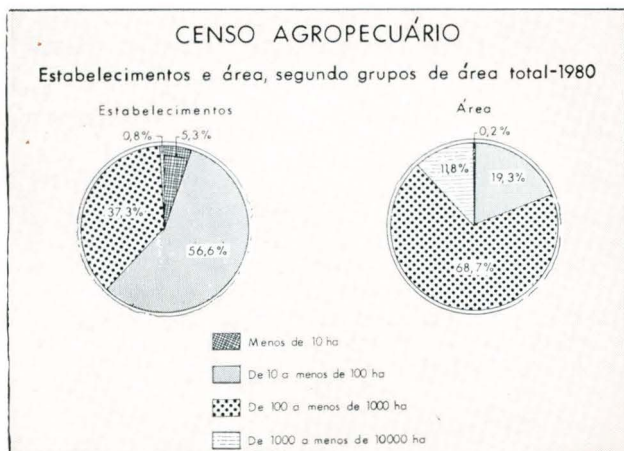

Encontraram-se lavouras permanentes em 4 estabelecimentos (42 ha) e temporárias, em 203 (1.734 ha).

Ocupavam-se nas atividades agropecuárias 1.307 pessoas. Registraram-se 14 tratores.

## Agricultura

A SAFRA dos principais produtos agrícolas foi colhida em 1.916 hectares e avaliadas em Cr\$ 58,7 milhões, em 1981.

PRINCIPAIS PRODUTOS AGRÍCOLAS	ÁREA COLHIDA (ha)	PRODUÇÃO AGRÍCOLA		
		Quantidade (t)	Valor	
			Absoluto (Cr\$ 1 000)	Relativo (%)
<b>TOTAL.....</b>	<b>1 816</b>	<b>...</b>	<b>58 709</b>	<b>100,0</b>
Feijão.....	355	142	35 500	60,5
Milho.....	850	981	11 772	20,1
Mandioca.....	14	280	5 040	8,6
Café.....	35	70	4 900	8,3
Outros (1).....	562	...	1 497	2,5

(1) Em "outros" incluem-se: arroz, banana e laranja.

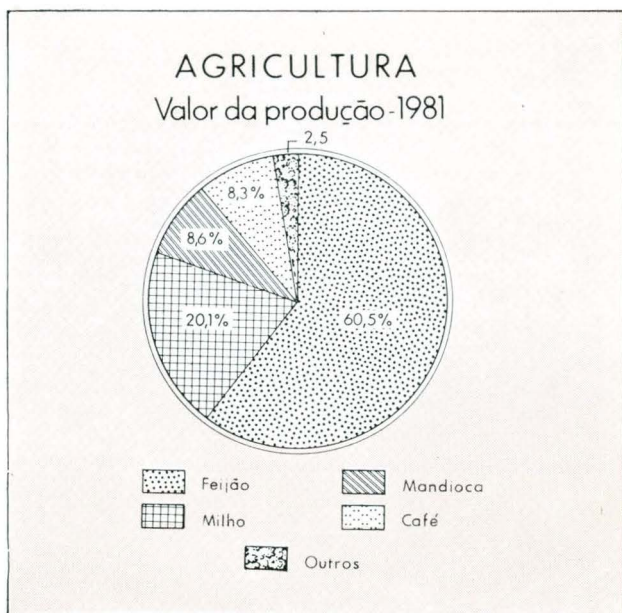



## Pecuária

OS PRINCIPAIS rebanhos totalizando 32.450 cabeças, foram avaliados em Cr\$ 394,4 milhões, em 1981.

PRINCIPAIS ESPÉCIES	REBANHOS		
	Efetivo (cabeças)	Valor	
		Absoluto (Cr\$ 1 000)	Relativo (%)
<b>TOTAL</b> .....	32 450	394 360	100,0
Bovinos.....	28 000	368 600	93,5
Equinos.....	1 000	15 000	3,8
Suínos.....	3 450	10 760	2,7

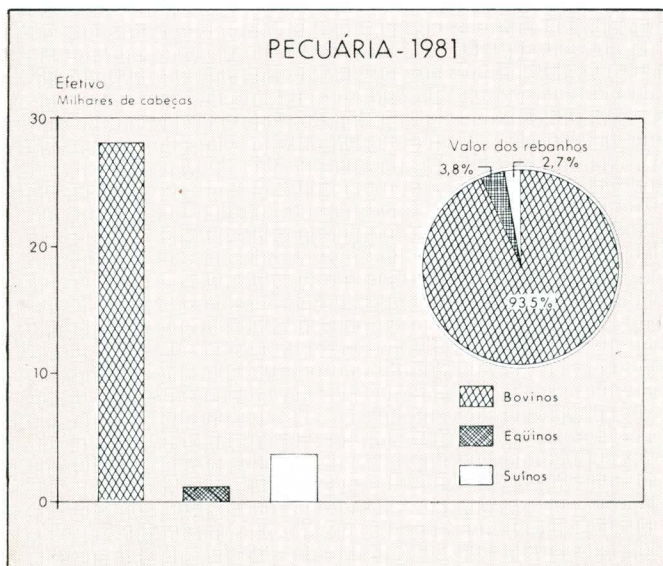

A produção de leite, em 1980, foi de 2.600 mil litros, no valor de Cr\$ 35,1 milhões.

## Comércio

O CENSO Comercial de 1980 apurou a existência de 8 estabelecimentos comerciais alcançando o valor das vendas Cr\$ 4,8 milhões.

O intercâmbio comercial tem no arroz, nos bovinos e no leite, seus principais produtos exportados, e nos gêneros alimentícios, nos medicamentos e nos tecidos os importados.

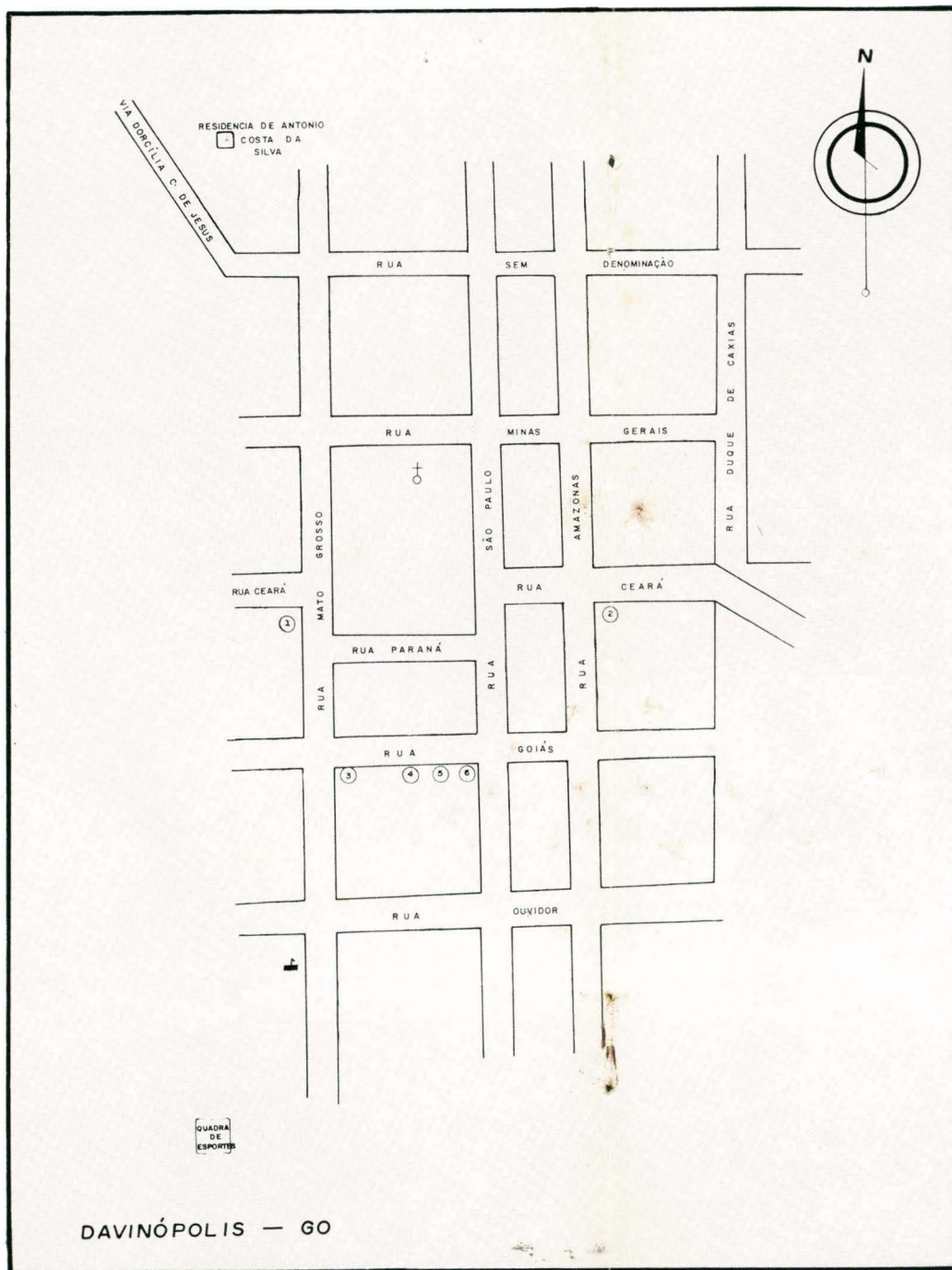

- 1 — Banco Brasileiro de Descontos S/A
- 2 — Delegacia de Polícia
- 3 — Posto de Saúde
- 4 — Agência da ECT
- 5 — Posto da TELEGOIÁS
- 6 — Prefeitura Municipal

## Construção Civil

CONCEDERAM-SE, em 1982, 10 licenças para construir. A área dos terrenos abrangia 1.200 m<sup>2</sup>, dos quais 620 m<sup>2</sup> com edificações, sendo 600 m<sup>2</sup> residenciais e 20 m<sup>2</sup> comerciais. Atribuiu-se a essas edificações o valor de Cr\$ 15,5 milhões.

## Propriedade Imobiliária

O REGISTRO de Imóveis transcreveu, em 1982, 57 transmissões, no valor de Cr\$ 44,0 milhões, das quais 35 por compra e venda (Cr\$ 27,0 milhões).

Foram inscritas 2 hipotecas convencionais, no valor de Cr\$ 2,0 milhões.

## Serviços

SEGUNDO o Censo dos Serviços — 1980, havia 3 estabelecimentos em funcionamento em Davinópolis: 2 de serviços de alojamento e alimentação e 1 de reparação, manutenção, instalação e confecção sob medida. Nessas atividades ocupavam-se 6 pessoas, sendo 5 a média mensal do pessoal ocupado.

A receita foi de Cr\$ 687,0 milhares.

## Estabelecimentos Bancários

DAVINÓPOLIS dispõe de 1 estabelecimento.

## Transportes

O MUNICÍPIO é servido pela rodovia federal BR-050, pela estadual GO-210 e por rodovias municipais.

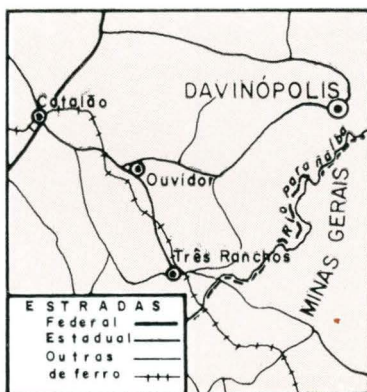

As principais ligações por ônibus se fazem nos seguintes tempos médios:

LOCALIDADES	DISTÂNCIA (km)	TEMPO DE PERCURSO (horas)
Brasília (DF).....	326	05:00
Goiânia.....	354	05:30
Rio de Janeiro (RJ).....	1 171	13:50
São Paulo (SP).....	778	10:20
Belo Horizonte (MG).....	736	10:20
Catalão.....	56	01:20
Abadia dos Dourados (MG).....	58	01:40
Ouvidor.....	72	01:40
Coromandel (MG).....	82	02:20

O Distrito-Sede é servido por 1 linha de ônibus, achando-se 1 veículo em trânsito, em 1982.

Achavam-se registrados 16 automóveis e jipes, 6 caminhões, 19 camionetas, e 1 veículo a motor não especificado, no mesmo ano.

## Comunicações

A EMPRESA Brasileira de Correios e Telégrafos — ECT — mantém 1 posto no Município.

Em Davinópolis captam-se, regularmente, transmissões da TV Triângulo, Canal 8 - Uberlândia MG e TV Anhangüera, Canal 2 - Goiânia.

## ASPECTOS SOCIAIS

### Urbanização

O IX RECENSEAMENTO Geral do Brasil contou, em 1980, 687 prédios e 643 domicílios. Destes, 557 estavam ocupados, 78 vagos, 7 eram usados ocasionalmente e 1 constituía habitação coletiva.

Dentre os domicílios particulares ocupados, 139 localizavam-se na zona urbana e 418 na rural.

Há 135 consumidores de energia elétrica na Sede Municipal.

Entre os principais logradouros registraram-se 1 praça, 1 jardim e 10 ruas.

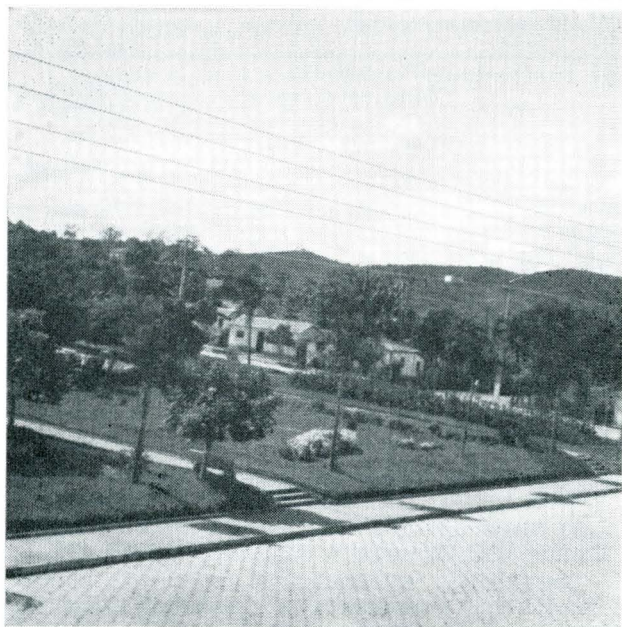

*Praça Ari Rodvalho*



*Rua Mato Grosso*

O Município é beneficiado pelo Programa de Desenvolvimento da Região Geoeconômica de Brasília.

## **Assistência Médico-Sanitária**

A ASSISTÊNCIA médico-sanitária está a cargo de 1 estabelecimento sem internação.

O corpo de saúde é constituído de 1 médico, 1 dentista, 1 farmacêutico, 3 parteiras e 2 auxiliares de enfermagem.

Funciona 1 farmácia.

## **Religião**

SEGUNDO o IX Recenseamento Geral do Brasil, 94,3% se declararam católicos; 4,6%, protestantes e 1,1%, espíritas.



*Igreja Matriz*

## **ASPECTOS CULTURAIS**

A POPULAÇÃO alfabetizada, segundo o Recenseamento Geral de 1980, era de 1.270 pessoas de 5 anos

e mais: 329 no quadro urbano e 941 no rural. O índice de alfabetização era de 59,9%.

## ***Ensino de 1.º Grau***

NAS 12 unidades escolares do ensino de 1.º grau, matricularam-se 476 alunos sob orientação de 18 professores, em 1981.

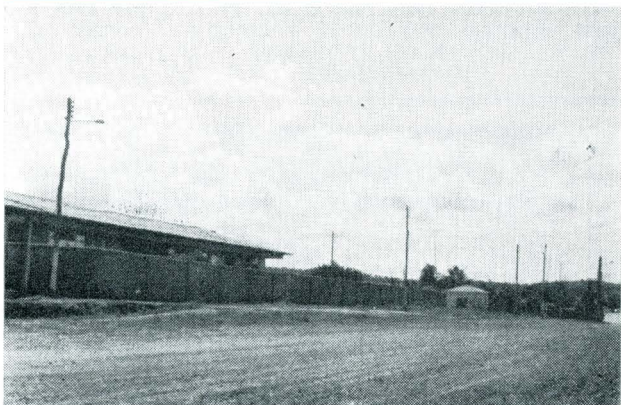

*Grupo Escolar*

## **ASPECTOS ADMINISTRATIVOS E POLÍTICOS**

### ***Finanças Públicas***

EM 1980, a arrecadação da União atingiu Cr\$ 5,3 milhões e a do Estado, Cr\$ 4,8 milhões. O Município arrecadou Cr\$ 6,0 milhões, realizando despesas no valor de Cr\$ 6,2 milhões, no mesmo ano.

O Orçamento para 1982, previa receita de Cr\$ 65,0 milhões e fixava igual despesa.

A arrecadação é feita no Município de Catalão.

Há uma Coletoria Estadual.

## ***Representação Política***

A CÂMARA Municipal é constituída de 7 vereadores.

Achavam-se inscritos nas eleições de 15 de novembro de 1982, 1.849 eleitores.



"A FUNDAÇÃO INSTITUTO BRASILEIRO DE GEOGRAFIA E ESTATÍSTICA — IBGE, de acordo com a Lei n.º 5.878, de 11 de maio de 1973, tem como objetivo básico assegurar informações e estudos de natureza estatística, geográfica, cartográfica e demográfica necessários ao conhecimento da realidade física, econômica e social do País, visando especialmente ao planejamento econômico e social e à segurança nacional. Para consecução deste objetivo atua o IBGE, principalmente, nas seguintes áreas: estatísticas primárias (contínuas e censitárias); estatísticas derivadas (indicadores econômicos e sociais, sistemas de contabilidade social e outros sistemas de estatísticas derivadas); pesquisas, análises e estudos estatísticos, demográficos, geográficos, geodésicos e cartográficos; levantamentos geodésicos e topográficos, mapeamento e outras atividades cartográficas; sistematização de dados sobre meio ambiente e recursos naturais, segundo a ocorrência, distribuição e freqüência."

**IBGE**

Presidente: Edmar Lisboa Bacha

Diretor Geral:

Regis Bonelli

Diretor de População e Social:

Cláudio Leopoldo Salm

Diretor de Economia:

José Wellisson Rossi

Diretor de Agropecuária, Recursos Naturais e Geografia:

Charles Curt Mueller

Diretor de Geodésia e Cartografia:

Mauro Pereira de Mello

Diretor de Administração:

Alexandre de Amaral Rezende

Diretor de Formação e Aperfeiçoamento de Pessoal:

Suzana Pinheiro Machado Mueller

Diretor de Informática:

Mário Aloysio Telles Ribeiro

SECRETARIA DE PLANEJAMENTO DA PRESIDÊNCIA DA REPÚBLICA



FUNDAÇÃO INSTITUTO BRASILEIRO DE GEOGRAFIA E ESTATÍSTICA - IBGE

ISSN 0102-1037