

ANITA GORDA

RIO GRANDE DO SUL

SUL

BRASIL

A Fundação Instituto Brasileiro de Geografia e Estatística — IBGE promove o lançamento de Nova Série de Monografias Municipais, oferecendo ao usuário, em formato de fácil manuseio, informações disponíveis sobre os municípios brasileiros.

Os dados, embora resumidos, focalizam aspectos físico, demográfico, social, econômico e político-administrativo, retratando o desenvolvimento do País.

Edmar Lisboa Bacha
Presidente

ANTA GORDA

RIO GRANDE DO SUL

ASPECTOS FÍSICOS — Área: 254 km²; altitude da Sede: 411 m; temperatura média anual: 18°C; precipitação pluviométrica anual: 1.750 mm.

POPULAÇÃO RESIDENTE — 7.135 habitantes (Censo Demográfico — 1980); densidade demográfica: 28,09 habitantes por quilômetro quadrado.

ASPECTOS ECONÔMICOS — 1.226 estabelecimentos agropecuários, 17 industriais, 35 do comércio varejista, 1 do atacadista e 32 de prestação de serviços (Censos Econômicos — 1980); 3 estabelecimentos bancários oficiais.

ASPECTOS CULTURAIS — 82,3%, índice de alfabetização; 37 unidades escolares do ensino de 1.º grau, 1 estabelecimento do ensino de 2.º grau; 2 bibliotecas.

URBANIZAÇÃO — 15 ruas, 1 praça; 1.605 prédios, 233 ligados à rede de água; 12 estabelecimentos de alojamento e alimentação.

ASSISTÊNCIA MÉDICA — 1 estabelecimento médico-sanitário com 40 leitos e 3 sem internação; 3 médicos, 1 dentista, 1 farmacêutico, 1 enfermeiro, 5 auxiliares de enfermagem, 1 farmácia.

ORÇAMENTO MUNICIPAL PARA 1982 — Receita prevista e despesa fixada (milhões de cruzeiros): 81,6.

REPRESENTAÇÃO POLÍTICA — 7 vereadores em exercício; 4.017 eleitores inscritos nas eleições de 1982.

NOTAS HISTÓRICAS

EM 1902, estabeleciam-se os primeiros colonizadores de origem alemã e polonesa. A partir de 1904, ocorreu verdadeira invasão de colonos de origem italiana.

Elevado a Distrito de Lajeado, teve a denominação da sede alterada para Carlos Barbosa. Em 1912, passou a adotar seu primitivo nome de Anta Gorda.

Formação Administrativa

O MUNICÍPIO, desmembrado do de Encantado, foi criado em 26 de dezembro de 1963, pela Lei Estadual n.º 4.686. Sua instalação ocorreu em 7 de abril de 1964.

No Quadro Municipal e Distrital de 1963, figurava apenas com o Distrito-Sede, Anta Gorda. Atualmente, compõem-no os de Anta Gorda (Sede) e Itapuca.

Organização Judiciária

O TERMO foi criado em 4 de outubro de 1970 e pertence à Comarca de Guaporé.

TURISMO

DESTACA-SE como ponto turístico no Município a *Gruta de Itapuca*, situada a 3 km da Sede daquele distrito e a 14 km da Sede do Município. É considerada a maior gruta da América Latina.

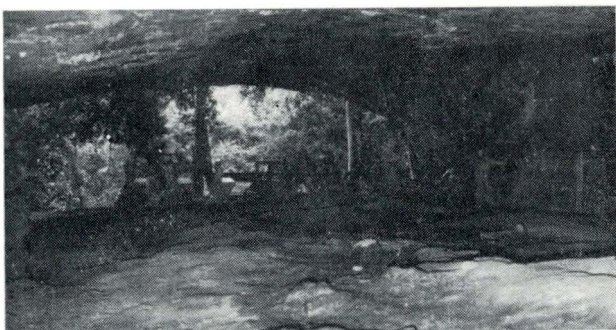

Gruta de Itapuca

— *Salto do Zé Inácio* — Cascata localizada na Linha Segunda do Município de Anta Gorda, que possui uma queda d'água de 60 m de altura.



Salto do Zé Inácio

ASPECTOS FÍSICOS

Localização Geográfica

SITUADO na Mesorregião da Encosta do Planalto Meridional e na Microrregião Colonial do Alto Taquari, Anta Gorda, com área de 254 km², é limitado ao norte pelos Municípios de Guaporé e Arvorezinha, ao sul pelo de Encantado; a leste, pelos de Guaporé e Muçum; a oeste, pelos de Ilópolis e Putinga. A Sede Municipal, a 411 m de altitude,

tem sua posição geográfica determinada pelo paralelo de 28°58'13" de latitude sul em sua interseção com o meridiano de 52° 00'17" de longitude oeste.

Relevo e Hidrografia

LOCALIZADO na encosta voltada para o sul do Planalto Meridional, seu território, modelado em rochas basálticas, juro-cretáceas, da formação Serra Geral, possui um relevo de patamares de topografia colinosa, oscilando a altitude entre 300 e 500 metros.

A rede hidrográfica, pertence à bacia do Jacuí, é constituída pelo rio Guaporé, cujo curso descreve uma série de meandros e por seus afluentes, destacando-se o rio Zeferino e os lajeados Bonito ou Monjo e das Tunas.

Clima

O CLIMA é *mesotérmico*, do tipo *temperado e superúmido*. Do ponto de vista térmico, a temperatura média anual é baixa em torno de 18°C, com grande variação sazonal, oscilando em torno de 10°C. Seu verão é quente, com temperatura média em torno de 23°C e média das máximas entre 28 e 31°C, tendo sido registrada máxima absoluta de 38°C. O inverno é bastante frio, uma vez que a temperatura média, neste período, oscila em torno de 13°C, sendo que a média das mínimas fica entre 8 e 10°C. Este Município está sujeito a geadas (10 a 15 d/ano) durante quase todo o ano, quando os termômetros costumam registrar mínimas absolutas inferiores a 0°C, porém são mais frequentes no período de maio a setembro. Seus totais anuais de chuvas são elevados, geralmente em torno de 1.750 mm, sendo sua distribuição quase uniforme ao longo do ano. Cabe, ainda, destacar que além da pequena variabilidade sazonal, existe uma regularidade quanto aos seus totais ano-a-ano. Sendo a necessidade ambiental de água menor que a precipitação durante todo o ano, este Município não apresenta, normalmente, estação seca e, sim, grandes excedentes hídricos: normalmente entre 900 e 1.100 mm.

Vegetação

A FITOFISIONOMIA primitiva do Município, era caracterizada por formação perenifólia, mesófila — *floresta subtropical com araucária*, típica do planalto riograndense, ocorrendo a erva mate na sua submata. A exploração da madeira, principalmente a do pinheiro-do-paraná e atividades agrícolas, alteraram profundamente a cobertura vegetal original.

Solos

PREDOMINAM solos argilosos, medianamente profundos, moderadamente drenados, suscetíveis à erosão, ligeiramente ácidos e de média fertilidade natural; associados a solos desenvolvidos, rasos, moderadamente drenados, suscetíveis à erosão, geralmente de alta fertilidade natural, mas com limitações ao uso agrícola devido a pouca profundidade e pedregosidade (*solos brunizem avermelhado + solos litólicos*). Ocorrem ainda, solos medianamente profundos, moderadamente drenados, suscetíveis à erosão, ácidos e de baixa fertilidade natural (*laterítico bruno-avermelhado*).

ASPECTOS DEMOGRÁFICOS

Censo Demográfico

O CENSO Demográfico cadastrou 7.135 pessoas residindo em Anta Gorda, em 1.º de setembro de 1980. Destas, 6.211 localizavam-se na zona rural e 3.632 eram do sexo masculino.

A densidade demográfica era de 28,09 habitantes por quilômetro quadrado.

Movimento da População

REGISTRARAM-SE, em 1981, 140 nascimentos e 24 óbitos. Realizaram-se 57 casamentos.

ASPECTOS ECONÔMICOS

ENTRE as diversas atividades, têm predominância na economia municipal as culturas agrícolas, o comércio e a avicultura.

Indústria

O CENSO Industrial de 1980 revelou a existência de 17 estabelecimentos que apresentaram produção avaliada em Cr\$ 46,2 milhões. Contaram-se 114 pessoas ocupadas, sendo 66 ligadas à produção.

Foram pagos salários no total de Cr\$ 4,6 milhões, dos quais Cr\$ 3,6 milhões ao pessoal ligado à produção.

As despesas com operações industriais atingiram o total de Cr\$ 23,5 milhões (Cr\$ 22,1 milhões com matérias-primas, materiais e componentes).

O valor da transformação industrial alcançou Cr\$ 22,7 milhões.

Extração Vegetal

EM 1980 produziram-se 2.250 m³ de madeira em toras, 12.100 m³ de lenha, 2 t de carvão vegetal e 225 t de erva-mate, nos valores de Cr\$ 4,5 milhões, Cr\$ 2,7 milhões, Cr\$ 7,0 milhares e Cr\$ 10,0 milhões, respectivamente.

Silvicultura

DENTRE as principais espécies existentes em 1980, ocupando 160 hectares, contaram-se 221.000 árvores de eucalipto, 52.000 de pinus americano e 22.000 de pinheiro brasileiro, das quais 30.000 plantadas no ano.

Censo Agropecuário

O CENSO Agropecuário de 1980 pesquisou 1.226 estabelecimentos, com 23.652 hectares.

Grupados por faixas de área total, distribuíam-se da forma a seguir:

GRUPOS DE ÁREA TOTAL (ha)	ESTABELECIMENTOS AGROPECUÁRIOS			
	Número		Área	
	Absoluto	Relativo (%)	Absoluta (ha)	Relative (%)
TOTAL.....	1 226	100,0	23 652	100,0
Menos de 10.....	297	24,2	1 416	6,0
De 10 a menos de 100.....	924	75,4	21 674	91,6
De 100 a menos de 1 000.....	5	0,4	562	2,4

CENSO AGROPECUÁRIO

Estabelecimentos e área, segundo grupos de área total-1980

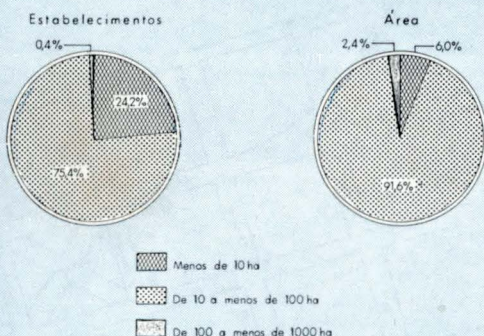

Encontraram-se lavouras permanentes em 1.077 estabelecimentos (1.286 ha) e temporárias, em 1.197 (10.638 ha).

Ocupavam-se nas atividades agropecuárias 4.733 pessoas. Registraram-se 81 tratores.

Agricultura

A SAFRA dos principais produtos agrícolas foi colhida em 19.505 hectares e avaliada em Cr\$ 336,0 milhões, em 1980.

PRINCIPAIS PRODUTOS AGRÍCOLAS	ÁREA COLHIDA (ha)	PRODUÇÃO AGRÍCOLA		
		Quantidade (t)	Valor	
			Absoluto (Cr\$ 1 000)	Relativo (%)
TOTAL	19 505	42 318	335 942	100,0
Milho.....	10 584	26 438	171 847	51,2
Soja.....	7 940	14 292	120 767	35,9
Fumo.....	536	1 072	33 768	10,0
Noz.....	65	98	4 879	1,5
Arroz.....	380	418	4 681	1,4

AGRICULTURA

Valor da produção - 1980

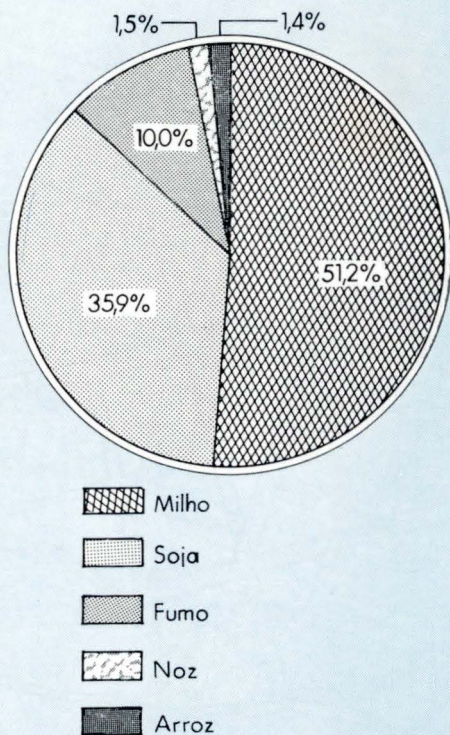

Há 2 armazéns e 1 silo, com capacidade útil de 2.006 m³ e 190,0 t, respectivamente.

Pecuária

OS PRINCIPAIS rebanhos, totalizando 38.520 cabeças, foram avaliados em Cr\$ 180,8 milhões, em 1980.

A produção de leite, no mesmo ano, foi de 2,5 milhões de litros, no valor de Cr\$ 28,2 milhões.

As galinhas, num total de 331.848 cabeças, foram avaliadas em Cr\$ 27,2 milhões.

Comércio

O CENSO Comercial de 1980 apurou a existência de 1 estabelecimento do comércio atacadista e 35 do varejista.

O intercâmbio comercial tem na soja, nas aves e nos suínos seus principais produtos exportados e nos alimentos industrializados, no vestuário e no material para acabamento de construção, os importados.

Construção Civil

CONCEDERAM-SE, em 1982, 19 licenças para construir. A área dos terrenos abrangia 93.810 m², dos quais 2.856,91 m² com edificações residenciais. Atribuiu-se a essas edificações o valor de Cr\$ 185,7 milhões. O número de licenças para ampliação elevou-se a 2, correspondente a 50 m². No mesmo ano, foram expedidas 8 licenças de "habite-se" para 1.579,94 m² de edificações no valor de Cr\$ 102,7 milhões.

Propriedade Imobiliária

O REGISTRO de Imóveis transcreveu, em 1982, 140 transmissões, no valor de Cr\$ 70,8 milhões, das quais 98 por compra e venda (Cr\$ 56,5 milhões).

Foram inscritas 5 hipotecas convencionais, no valor de Cr\$ 12,4 milhões.

Serviços

SEGUNDO o Censo dos Serviços — 1980 havia 32 estabelecimentos em funcionamento em Anta Gorda: 12 de serviços de alojamento e alimentação; 11 de reparação, manutenção, instalação e confecção sob medida; 6 de serviços pessoais e de higiene pessoal e 3 de serviços auxiliares diversos. Nessas atividades ocupavam-se 68 pessoas, sendo de 68 a média mensal do pessoal ocupado.

A receita foi de Cr\$ 22,6 milhões.

Estabelecimentos Bancários

ANTA GORDA dispõe de 3 estabelecimentos oficiais.

Transporte

O MUNICÍPIO é servido pela rodovia estadual RS-336.



As principais ligações rodoviárias por ônibus se fazem nos seguintes tempos médios:

LOCALIDADES	DISTÂNCIA (km)	TEMPO DE PERCURSO (horas)
Brasília (DF).....	2 480	42 :00
Porto Alegre.....	215	04 :00
Rio de Janeiro (RJ).....	1 746	32 :00
São Paulo (SP).....	1 343	26 :00
Ilópolis.....	14	00 :20
Guaporé.....	22	00 :50
Arvorezinha.....	24	00 :35
Putinga.....	28	00 :35
Encantado.....	42	00 :45

O Distrito-Sede era servido por 3 linhas de ônibus, em 1982.

Achavam-se registrados 727 automóveis, jipes e camionetas, 105 caminhões, 44 motocicletas, 3 ônibus e 10 veículos a motor não especificados, no mesmo ano.

Comunicação

A EMPRESA Brasileira de Correios e Telégrafos — ECT — mantém 1 agência no Município.

As comunicações telefônicas estão a cargo de 1 posto de serviços.

Em Anta Gorda captam-se, regularmente, transmissões da TV Gaúcha, Canal 12 — Porto Alegre — RS.

Em 1964 foi registrada a primeira emissão da estação repetidora de televisão.

ASPECTOS SOCIAIS

Urbanização

O IX RECENSEAMENTO Geral do Brasil contou, em 1980, 1.605 prédios e 1.488 domicílios. Destes, 1.374 estavam ocupados, 110 vagos, e 4 constituíam habitações coletivas.

Dentre os domicílios particulares ocupados, 218 localizavam-se na zona urbana e 1.156 na rural.

Havia 228 consumidores de energia elétrica na Sede Municipal, em 1981.

Dos prédios existentes, na zona urbana, 233 estavam ligados à rede de abastecimento de água.

Entre os principais logradouros registram-se 1 praça e 15 ruas, travessas e becos.

O Município é beneficiado pelo PROSAN.

Assistência Médico-Sanitária

A ASSISTÊNCIA médico-sanitária está a cargo de 1 estabelecimento, com 40 leitos e de 3 sem internação.

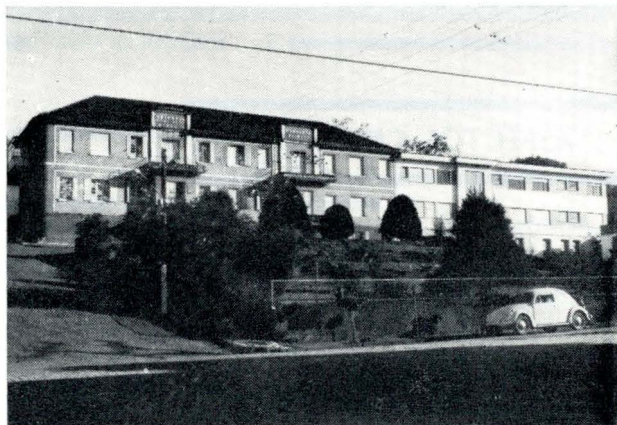

Hospital Padre Catelli

O corpo de saúde é constituído de 3 médicos, 1 dentista, 1 farmacêutico, 1 enfermeiro e 5 auxiliares de enfermagem.

Funciona 1 farmácia.

Religião

SEGUNDO o IX Recenseamento Geral do Brasil, 99,9%, se declararam católicos e 0,1%, protestantes.

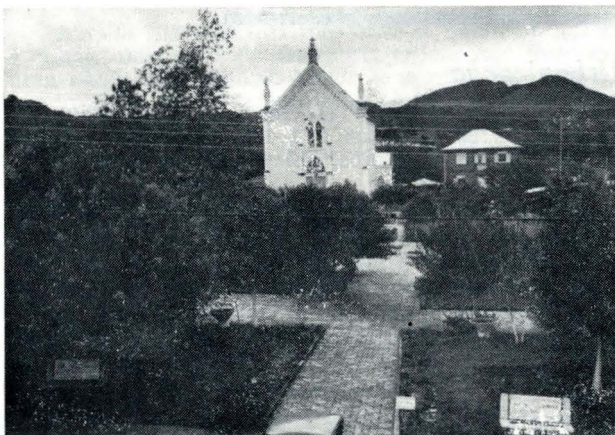

Igreja Matriz São Carlos

Profissionais Liberais

EXERCIAM suas profissões no Município: 1 veterinário, 2 engenheiros, 1 agrônomo, 1 contador e 2 técnicos de contabilidade, em 1981.

ASPECTOS CULTURAIS

A POPULAÇÃO alfabetizada, segundo o Recenseamento Geral de 1980, era de 5.317 pessoas de 5 anos e mais; 773 no quadro urbano e 4.544 no rural. O índice de alfabetização era de 82,3%.

Ensino de 1.º Grau

NAS 37 unidades escolares do ensino de 1.º grau, matricularam-se 1.071 alunos sob orientação de 96 professores, em 1981.

Ensino de 2.º Grau

O ENSINO de 2.º grau era ministrado em 1 estabelecimento, com 1 curso de habilitação profissional.

Em 1981 o corpo docente era constituído de 13 professores e o discente, de 96 alunos.

Outros Aspectos

OS MUNICÍPIES dispõem de 2 bibliotecas.

ASPECTOS ADMINISTRATIVOS E POLÍTICOS

Finanças Públicas

EM 1980, a arrecadação da União atingiu Cr\$ 6,5 milhões e a do Estado, Cr\$ 6,2 milhões. O Município arrecadou Cr\$ 20,9 milhões, realizando despesas de igual valor, no mesmo ano.

O Orçamento Municipal para 1982 previa receita de Cr\$ 81,6 milhões e fixava igual despesa.

A arrecadação federal é realizada no Município de Encantado.

Há uma Coletoria Estadual.

Representação Política

A CÂMARA Municipal é constituída de 7 vereadores.

Achavam-se inscritos nas eleições de 15 de novembro de 1982, 4.017 eleitores.

"A FUNDAÇÃO INSTITUTO BRASILEIRO DE GEOGRAFIA E ESTATÍSTICA — IBGE, de acordo com a Lei n.º 5.878, de 11 de maio de 1973, tem como objetivo básico assegurar informações e estudos de natureza estatística, geográfica, cartográfica e demográfica necessários ao conhecimento da realidade física, econômica e social do País, visando especialmente ao planejamento econômico e social e à segurança nacional. Para consecução deste objetivo atua o IBGE, principalmente, nas seguintes áreas: estatísticas primárias (contínuas e censitárias); estatísticas derivadas (indicadores econômicos e sociais, sistemas de contabilidade social e outros sistemas de estatísticas derivadas); pesquisas, análises e estudos estatísticos, demográficos, geográficos, geodésicos e cartográficos; levantamentos geodésicos e topográficos, mapeamento e outras atividades cartográficas; sistematização de dados sobre meio ambiente e recursos naturais, segundo a ocorrência, distribuição e frequência."

IBGE

Presidente: Edmar Lisboa Bacha

Diretor Geral:

Regis Bonelli

Diretor de População e Social:

Cláudio Leopoldo Salm

Diretor de Economia:

José Wellisson Rossi

Diretor de Agropecuária, Recursos Naturais e Geografia:

Amaro da Costa Monteiro

Diretor de Geodésia e Cartografia:

Mauro Pereira de Mello

Diretor de Administração:

Alexandre de Amaral Rezende

Diretor de Formação e Aperfeiçoamento de Pessoal:

Elias Paladino

Diretor de Informática:

Mário Aloysio Telles Ribeiro

