

# PARAÍSO DO NORTE DE GOIÁS

GOIÁS

CENTRO-OESTE

BRASIL

A Fundação Instituto Brasileiro de Geografia e Estatística — IBGE promove o lançamento de Nova Série de Monografias Municipais, oferecendo ao usuário, em formato de fácil manuseio, informações disponíveis sobre os municípios brasileiros.

Os dados, embora resumidos, focalizam aspectos físico, demográfico, social, econômico e político-administrativo, retratando o desenvolvimento do País.

Jessé Montello  
Presidente

---

# PARAÍSO DO NORTE DE GOIÁS

---

## GOIÁS

**ASPECTOS FÍSICOS** — Área: 1.439 km<sup>2</sup>; altitude da Sede: 388 m; temperatura média anual: 25°C.

**POPULAÇÃO RESIDENTE** — 20.707 habitantes (Censo Demográfico — 1980); densidade demográfica: 14,39 habitantes por quilômetro quadrado.

**ASPECTOS ECONÔMICOS** — 473 estabelecimentos agropecuários, 5 industriais; 4 estabelecimentos bancários (3 oficiais).

**ASPECTOS CULTURAIS** — 63,7%, índice de alfabetização; 32 unidades escolares do ensino de 1.º grau, 2 estabelecimentos do ensino de 2.º grau; 2 bibliotecas, 1 cinema, 1 jornal, 1 estação de radiodifusão e 4 associações.

**URBANIZAÇÃO** — 28 avenidas, 93 ruas, 6 praças e parques, 1 jardim; 4.645 prédios, 1.678 ligados à rede de água; 9 hotéis, 5 pensões, 127 bares, botequins e semelhantes.

**ASSISTÊNCIA MÉDICA** — 3 estabelecimentos médico-sanitários com 69 leitos e 1 sem internação; 8 médicos, 8 dentistas, 4 farmacêuticos, 21 auxiliares de enfermagem, 6 parteiras; 5 farmácias e drogarias.

**ORÇAMENTO MUNICIPAL PARA 1982** — Receita prevista e despesa fixada (milhões de cruzeiros): 108,8.

**REPRESENTAÇÃO POLÍTICA** — 9 vereadores em exercício; 15.537 eleitores inscritos nas eleições de 1982.

---

## NOTAS HISTÓRICAS

---

EM 1958, Adjúlio Baltazar, vindo de Alvorada do Norte, com alguns "candangos", chegou ao pé da serra local, na fazenda de Luís Coelho, planejando a fundação da Cidade.

Com a construção da Belém-Brasília (BR-153), cujo desmatamento vinha se processando na região, entre os córregos Coco do Meio e Pernarda, nasceu o povoado, que recebeu o nome de Paraíso do Norte, pela beleza da paisagem.

No final de 1958, José Ribeiro Torres instalou uma pensão, próxima ao acampamento da Companhia Nacional, empreiteira da rodovia, atraindo grande número de moradores.

José Pereira Rêgo, de Pium, com a primeira casa comercial, Francisco José de Moraes e Jovelino Bezerra, de Cristalândia, Hercílio Bezerra de Castro e Saturnino Gomes, de Miracema, Antônio Castanheira e José Aguiar, de Porto Nacional, estão entre os pioneiros da localidade.

O povoado de Paraíso do Norte passou a Distrito, em 1963, e, dado ao seu progresso, obteve a emancipação político-administrativa, no mesmo ano, com o topônimo alterado para Paraíso do Norte de Goiás.

Os naturais do Município são chamados *norte-paraisenses*.

### **Formação Administrativa**

O MUNICÍPIO, desmembrado de Pium, foi criado, em 23 de outubro de 1963, pela Lei Estadual n.º 4.716. A instalação ocorreu em 1 de janeiro de 1964.

Na ocasião, era composto do Distrito Sede, Paraíso do Norte de Goiás, situação em que permanece.

### **Organização Judiciária**

A COMARCA foi criada em 21 de novembro de 1968.

De 1.ª entrância, sua jurisdição abrange o termo de Paraíso do Norte de Goiás.

O Poder Judiciário é exercido pelo Juiz de Direito e o Ministério Público é representado pelo Promotor. Aham-se habilitados ao exercício da profissão, 7 advogados.

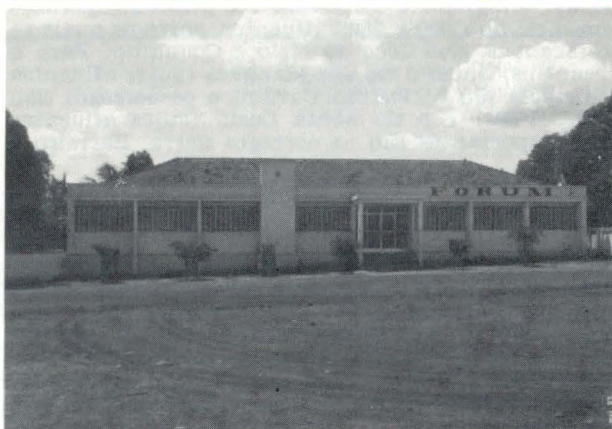

Forum

## ASPECTOS FÍSICOS

### *Localização Geográfica*

SITUADO na Mesorregião do Norte Goiano e na Microrregião do Médio Tocantins-Araguaia, Paraíso do Norte de Goiás, com a área de 1.880 km<sup>2</sup>, (1) limitado, ao norte, pelo Município de Miracema do Norte; ao sul e a leste, pelo de Porto Nacional; a oeste, pelo de Pium. A Sede Municipal, a 388 m de altitude, tem sua posição geográfica determinada pelo paralelo de 10°10'34", de latitude sul, em sua interseção com o meridiano de 48°52'60", de longitude oeste.

### *Relevo e Hidrografia*

O TERRITÓRIO apresenta duas unidades de relevo. A primeira é a da área modelada em rochas sedimentares devonianas, da formação Pimenteiras, formando uma escarpa voltada para oeste e o topo suavemente ondulado, descambando suavemente para leste; esta escarpa é conhecida pela denominação de serra das Cordilheiras. A segunda unidade corresponde à depressão periférica, modelada em rochas cristalinas, parcialmente recobertas, ao sul, por sedimentos areno-argilosos, de idade terciário-quaternária, com topografia suavemente ondulada e algumas elevações esparsas. As cotas altimétricas oscilam de 300 a cerca de 700 metros.

(1) Por ocasião do IX Recenseamento Geral de 1980 figurou com área de 1.439 km<sup>2</sup>.

A rede hidrográfica compreende cursos de duas bacias: Araguaia e Tocantins. À primeira, pertencem o rio do Coco e seus afluentes, entre os quais se destacam os rios Coco do Meio e Coquinho. Para o Tocantins, fluem o rio dos Mangues (cujos afluentes principais são o ribeirão Caveira e os córregos São José e Piau) e o rio Santa Luzia (cujos afluentes mais importantes são os córregos Serra, Barreiro e Estiva).

## Clima

SITUADO nas latitudes baixas da Zona Intertropical, seu clima é tipicamente *tropical úmido*, quase subúmido, e *megatérmico*, muito quente. Sua variação sazonal é determinada pelo regime de chuvas: há uma estação muito chuvosa, sobretudo o verão (*dezembro-fevereiro*), e uma muito seca, principalmente o inverno (junho-agosto). Embora a estação das chuvas se inicie, geralmente, em outubro, somente de novembro a março, por vezes abril, verificam-se grandes aguaceiros (cerca de 1.500 mm, em média), perfazendo 80 a 90% do total anual. Durante esse período, enormes excedentes de água ficam disponíveis para o escoamento superficial (550 a 700 mm, normalmente). Ao contrário, de maio a setembro atingem, normalmente, apenas 80 mm de chuvas, ou seja, 5% do total anual. Em certos anos, os meses de junho e agosto costumam ficar sem chuvas. Daí um período muito seco, com grandes déficits de água (400 a 500 mm abaixo de sua capacidade potencial). Do ponto de vista da temperatura e de seu potencial de evapotranspiração, o clima torna-se muito quente, com média anual de 25°C, aproximadamente. A amplitude térmica anual é muito pequena (2 a 3°C, média, ao ano). Durante todo ano são comuns temperaturas muito altas, com máximas diárias predominantes entre 30 e 35°C. Foram registradas máximas diárias superiores a 40°C na primavera (setembro-novembro), a estação mais quente. Em compensação, durante as noites, sob efeito da continentalidade, principalmente dos meses de inverno, os termômetros costumam registrar grandes quedas na temperatura, quando mínimas em torno de 16°C são muito freqüentes; valores próximos a 10°C, sob ação de ar relativamente seco, já se verificaram.

## Vegetação

A COBERTURA vegetal primitiva do Município é caracterizada por duas formações não florestais, semidecíduas, herbáceo-arbustivas, xeromorfas — *cerrado ralo* e *campo limpo de cerrado*, conhecido também por *campo sujo*. Em ambas são comuns ocorrências de matas ciliares. Em função principalmente das atividades do criatório extensivo, destinado ao corte, a vegetação primitiva se apresenta bastante modificada.

## **Solos**

OCORREM, no Município, solos minerais bem desenvolvidos, profundos, bem drenados, areno-argilosos, pouco erodíveis, ácidos, bastante porosos e com pouca reserva de nutrientes para as plantas (*latossolo vermelho-amarelo*). São encontrados, normalmente, associados a dois tipos de solos: solos pouco profundos, bem drenados, muito ácidos, de baixa fertilidade natural e formados pela mistura de partículas minerais finas e concreções (*solos indiscriminados concrecionários*), e, solos minerais, ácidos, que apresentam textura variável, saturados de alumínio, com fertilidade natural baixa e que possuem uma camada endurecida em seu interior (*podzólico vermelho-amarelo*). Existem, ainda, manchas de solos minerais pouco desenvolvidos, rasos, fortemente ácidos, bastante suscetíveis à erosão, com baixo teor de cálcio e restritos ao uso agrícola devido principalmente à pouca profundidade (*solos litólicos*).

---

## **ASPECTOS DEMOGRÁFICOS**

---

### **Censo Demográfico**

O CENSO Demográfico cadastrou 20.707 pessoas residindo em Paraíso do Norte, em 1.º de setembro de 1980. Destas, 14.997 concentravam-se na zona urbana e 10.406 eram do sexo masculino.

A densidade demográfica era de 14,39 habitantes por quilômetro quadrado.

A média geométrica de crescimento anual, no último decênio intercensitário, atingiu 8,35. Paraíso do Norte de Goiás era o 5.º Município mais populoso entre os 15 da Microrregião de Médio Tocantins-Araguaia, que integra.

### **Movimento da População**

REGISTRARAM-SE, em 1981, 1.326 nascimentos e 68 óbitos. Realizaram-se 306 casamentos.

---

## **ASPECTOS ECONÔMICOS**

---

ENTRE as diversas atividades, têm predominância na economia municipal a agricultura, a pecuária e o comércio.

## Indústria

PESQUISA Industrial de 1979 revelou a existência de 5 estabelecimentos que apresentaram produção avaliada em Cr\$ 1,4 milhão. Contaram-se 27 pessoas ocupadas, sendo 21 ligadas à produção.

Foram pagos salários no total de Cr\$ 1,1 milhão, dos quais Cr\$ 545,0 milhares ao pessoal ligado à produção.

As despesas com operações industriais atingiram o total de Cr\$ 9,4 milhões, dos quais Cr\$ 9,2 milhões com matérias-primas, materiais e componentes.

O valor de transformação industrial alcançou Cr\$ 4,9 milhões.

## Extração Vegetal

EM 1980, produziram-se 20.000 m<sup>3</sup> de madeira em toras, 20.000 m<sup>3</sup> de lenha e 200,0 t de carvão vegetal, nos valores de Cr\$ 40,0 milhões, Cr\$ 2,0 milhões e Cr\$ 400,0 milhares, respectivamente.

## Censo Agropecuário

O CENSO Agropecuário de 1980 pesquisou 473 estabelecimentos, com 158.653 hectares.

Grupados por faixas de área total, distribuíam-se da forma a seguir:

GRUPOS DE ÁREA TOTAL (ha)	ESTABELECEMENTOS AGROPECUÁRIOS			
	Número		Área	
	Absoluto	Relativo (%)	Absoluta (ha)	Relativa (%)
<b>TOTAL</b> .....	<b>473</b>	<b>100,0</b>	<b>158 653</b>	<b>100,0</b>
Menos de 10.....	6	1,3	48	0,1
De 10 a menos de 100.....	78	16,5	5 406	3,4
De 100 a menos de 1 000.....	364	76,9	107 913	68,0
De 1 000 a menos de 10 000..	24	5,1	45 286	28,5
Sem declaração.....	1	0,2	...	...

Encontraram-se lavouras permanentes em 178 estabelecimentos (2.400 ha) e temporárias, em 343 (4.699 ha).

Ocupavam-se nas atividades agropecuárias 2.192 pessoas. Registraram-se 35 tratores.



# CENSO AGROPECUÁRIO

Estabelecimentos e área, segundo grupos de área total-1980

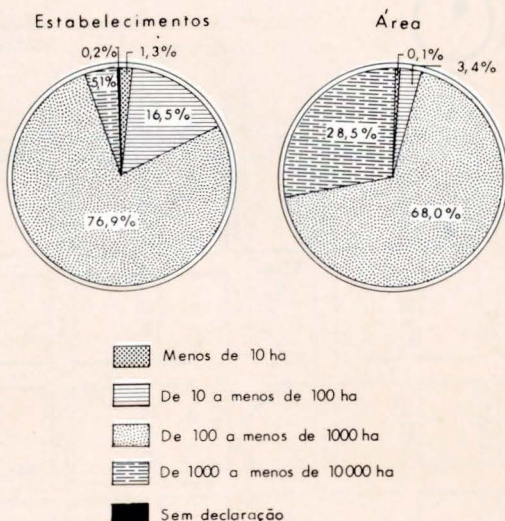

## Agricultura

A SAFRA dos principais produtos agrícolas foi colhida em 3.767 hectares e avaliada em Cr\$ 50,0 milhões, em 1980.

PRINCIPAIS PRODUTOS AGRÍCOLAS	ÁREA COLHIDA (ha)	PRODUÇÃO AGRÍCOLA		
		Quantidade (t)	Valor	
			Absoluto (Cr\$ 1 000)	Relativo (%)
<b>TOTAL</b> .....	<b>3 767</b>	...	<b>49 996</b>	<b>100,0</b>
Banana (1).....	600	600	18 000	36,0
Arroz.....	2 397	2 635	17 654	35,3
Mandioca.....	160	1 600	8 000	16,0
Feijão.....	250	75	3 750	7,5
Milho.....	360	432	2 532	5,2

(1) Quantidade em 1.000 cachos.



# AGRICULTURA

## Valor da produção - 1980

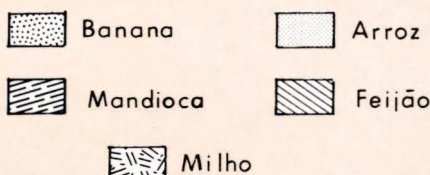
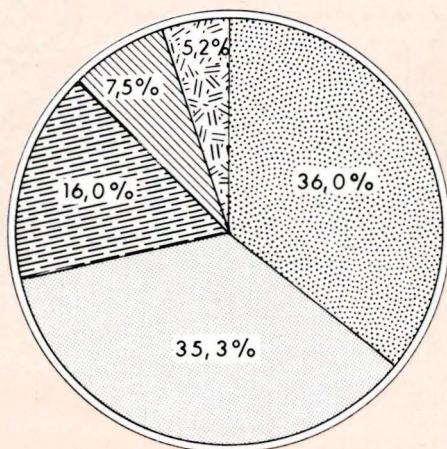

### *Pecuária*

OS PRINCIPAIS rebanhos, totalizando 61.737 cabeças, foram avaliados em Cr\$ 575,0 milhões, em 1980.

PRINCIPAIS ESPÉCIES	REBANHOS		
	Efetivo (cabeças)	Valor	
		Absoluto (Cr\$ 1 000)	Relativo (%)
<b>TOTAL</b> .....	61 737	575 005	100,0
Bovinos.....	57 093	562 652	97,8
Equinos.....	841	6 728	1,2
Suínos.....	3 803	5 625	1,0

## PECUÁRIA - 1980

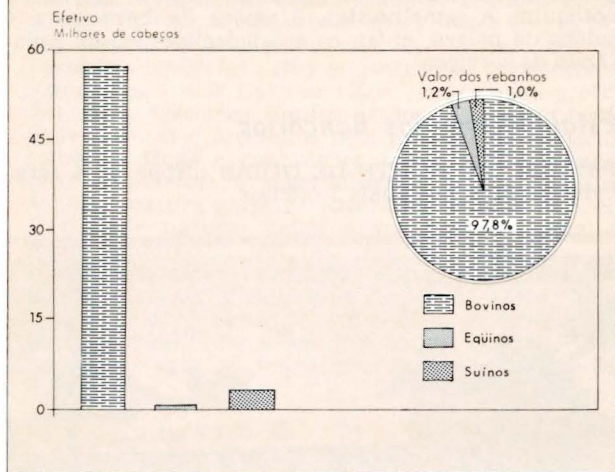

A produção de leite, no mesmo ano, foi de 1,6 milhão de litros, no valor de Cr\$ 15,7 milhões.

### Comércio

O INTERCÂMBIO comercial tem no arroz, na banana e no gado seus principais produtos exportados, e no trigo, no óleo de soja e nos materiais de construção, os importados.

### Construção Civil

CONCEDERAM-SE, em 1982, 24 licenças para construir. A área dos terrenos abrangia 33.367,20 m<sup>2</sup>, dos quais 7.039,59 m<sup>2</sup> com edificações, sendo 2.437,67 m<sup>2</sup> residenciais e 4.599,92 m<sup>2</sup> comerciais. Atribuiu-se a essas edificações o valor de Cr\$ 21,5 milhões. O número de licenças para ampliação elevou-se a 2, correspondente a 709,21 m<sup>2</sup>. No mesmo ano, foram expedidas 19 licenças de "habite-se" para 2.437,67 m<sup>2</sup> de edificações, no valor de Cr\$ 20,0 milhões.

### Propriedade Imobiliária

O REGISTRO de Imóveis transcreveu, em 1982, 328 transmissões, no valor de Cr\$ 43,2 milhões por compra e venda.

Foram inscritas 11 hipotecas convencionais, no valor de Cr\$ 43,7 milhões.

## Serviços

O MUNICÍPIO conta com 9 hotéis, 5 pensões, 5 postos de gasolina, 2 de gasolina e álcool, 127 bares, botequins e semelhantes, 8 salões de barbeiro e 6 salões de beleza, entre os estabelecimentos de prestação de serviços.

## Estabelecimentos Bancários

PARAÍSO DO NORTE DE GOIÁS dispõe de 4 estabelecimentos, dos quais 3 oficiais.



Banco do Estado de Goiás

## Transportes

O MUNICÍPIO é servido pela rodovia federal BR-153; pela estadual GO-364, e por rodovias municipais.

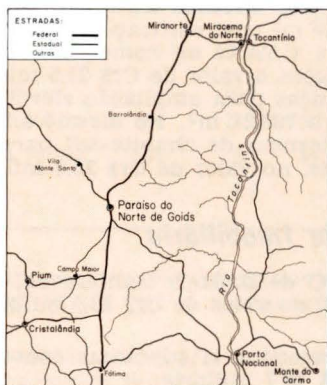

As principais ligações rodoviárias por ônibus se fazem nos seguintes tempos médios:

LOCALIDADES	DISTÂNCIA (km)	TEMPO DE PERCURSO (horas)
Brasília (DF).....	748	12:30
Goiânia.....	784	13:00
Rio de Janeiro (RJ).....	1 926	32:00
São Paulo (SP).....	1 734	29:00
Belém (PA).....	1 200	20:00
Pium.....	54	01:00
Porto Nacional.....	102	02:00
Miracema do Norte.....	103	02:00
Gurupi.....	177	03:00

O Distrito-Sede era servido por 3 linhas de ônibus, achando-se 18 veículos em trânsito, em 1982.

Achavam-se registrados 1.037 automóveis e jipes, 228 caminhões, 280 camionetas, 18 ônibus e 74 veículos a motor não especificados, no mesmo ano.

## Comunicações

A EMPRESA Brasileira de Correios e Telégrafos — ECT — mantém 1 agência no Município.

As comunicações telefônicas estão a cargo de 1 posto de serviços.

O Município dispõe de 1 estação de radiodifusão.

Em Paraíso do Norte de Goiás captam-se, regularmente, transmissões da TV Anhangüera, canal 2 — Gurupi (GO).

## ASPECTOS SOCIAIS

### Urbanização

O IX RECENSEAMENTO Geral do Brasil contou, em 1980, 4.645 prédios e 4.494 domicílios. Destes, 3.851 estavam ocupados, 541 vagos, 16 eram usados ocasionalmente, 58 encontravam-se fechados e 28 constituíam habitações coletivas.

Dentre os domicílios particulares ocupados, 2.781 localizavam-se na zona urbana e 1.070 na rural.

Há 2.052 consumidores de energia elétrica na Sede Municipal.

Dos prédios existentes, 1.678 estavam ligados à rede de abastecimento de água.

Entre os principais logradouros registram-se 6 praças e parques, 1 jardim, 28 avenidas e 93 ruas.

O Município é beneficiado pelo PROTERRA.

### ***Assistência Médico-Sanitária***

A ASSISTÊNCIA médico-sanitária está a cargo de 3 estabelecimentos, com 69 leitos e de 1 sem internação.

O corpo de saúde é constituído de 8 médicos, 8 dentistas, 4 farmacêuticos, 6 enfermeiros, 6 parteiras, 21 auxiliares de enfermagem.

Funcionam 5 farmácias e drogarias.

### ***Religião***

SEGUNDO o IX Recenseamento Geral do Brasil, 87,3% se declararam católicos; 11,0% protestantes, 0,6% espíritas, 0,1% de outras religiões e 0,9% sem religião. Os demais se omitiram.

### ***Profissionais Liberais***

EXERCIAM suas profissões no Município: 4 veterinários, 2 engenheiros, 1 arquiteto, 6 agrônomos, 1 economista e 8 contadores, em 1981.

---

## **ASPECTOS CULTURAIS**

---

A POPULAÇÃO alfabetizada, segundo o Recenseamento Geral de 1980, era de 11.157 pessoas de 5 anos e mais: 8.639 no quadro urbano e 2.521 no rural. O índice de alfabetização era de 63,7%.

### ***Ensino de 1.º Grau***

NAS 32 unidades escolares do ensino de 1.º grau, matricularam-se 6.021 alunos sob orientação de 178 professores, em 1981.

### ***Ensino de 2.º Grau***

O ENSINO de 2.º grau era ministrado em 2 estabelecimentos, com 3 cursos de habilitação profissional.

Em 1981, o corpo docente era constituído de 28 professores e o discente, de 573 alunos.

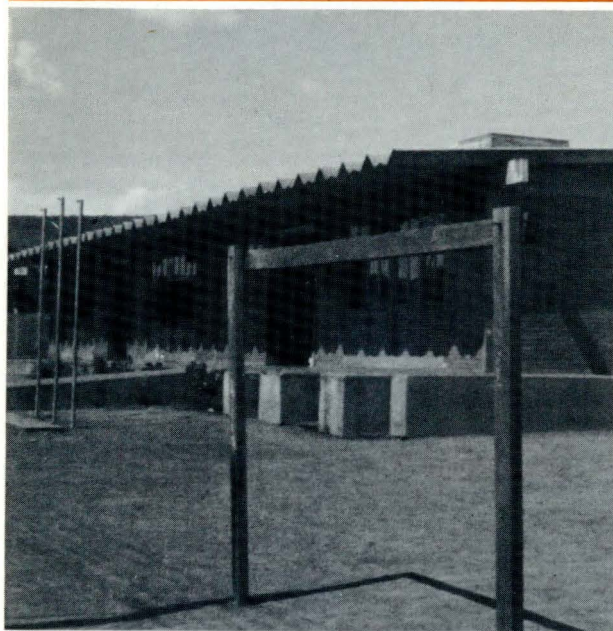

*Colégio Estadual José Alves de Assis*

## **Outros Aspectos**

CIRCULA 1 jornal periódico.

Os munícipes dispõem de 2 bibliotecas e se reúnem em 4 associações culturais desportivas.

Em funcionamento, 1 cinema.

---

## **ASPECTOS ADMINISTRATIVOS E POLÍTICOS**

---

### **Finanças Públicas**

EM 1980, a arrecadação da União atingiu Cr\$ 13,7 milhões e a do Estado, Cr\$ 31,4 milhões. O Município arrecadou Cr\$ 21,0 milhões, realizando despesas de Cr\$ 18,7 milhões, no mesmo ano.

O Orçamento Municipal para 1982 previa receita de Cr\$ 108,8 milhões e fixava igual despesa.

Há um Posto da Receita Federal que arrecada, também, nos Municípios de Pium e Cristalândia.

Há uma Coletoria Estadual.





*Prefeitura Municipal*

### ***Representação Política***

A CÂMARA Municipal é constituída de 9 vereadores.

Achavam-se inscritos nas eleições de 15 de novembro de 1982, 15.537 eleitores.

## **IBGE**

**Presidente: Jessé Montello**

**Diretor de População e Social:**  
Valeria da Motta Leite

**Diretor de Economia:**  
José Welisson Rossi

**Diretor de Agropecuária, Recursos Naturais e Geografia:**  
Amaro da Costa Monteiro

**Diretor de Geodésia e Cartografia:**  
Mauro Pereira de Mello

**Diretor de Administração:**  
Aluizio Brandão de Albuquerque Mello

**Diretor de Formação e Aperfeiçoamento de Pessoal:**  
Elias Paladino

**Diretor de Informática:**  
Renato Galvão Flôres Júnior

"A FUNDAÇÃO INSTITUTO BRASILEIRO DE GEOGRAFIA E ESTATÍSTICA — IBGE, de acordo com a Lei n.º 5.878, de 11 de maio de 1973, tem como objetivo básico assegurar informações e estudos de natureza estatística, geográfica, cartográfica e demográfica necessários ao conhecimento da realidade física, econômica e social do País, visando especialmente ao planejamento econômico e social e à segurança nacional. Para consecução deste objetivo atua o IBGE, principalmente, nas seguintes áreas: estatísticas primárias (contínuas e censitárias); estatísticas derivadas (indicadores econômicos e sociais, sistemas de contabilidade social e outros sistemas de estatísticas derivadas); pesquisas, análises e estudos estatísticos, demográficos, geográficos, geodésicos e cartográficos; levantamentos geodésicos e topográficos, mapeamento e outras atividades cartográficas; sistematização de dados sobre meio ambiente e recursos naturais, segundo a ocorrência, distribuição e freqüência."

