

MACEDÔNIA

SÃO PAULO

SUDESTE

BRASIL

A Fundação Instituto Brasileiro de Geografia e Estatística — IBGE promove o lançamento de Nova Série de Monografias Municipais, oferecendo ao usuário, em formato de fácil manuseio, informações disponíveis sobre os municípios brasileiros.

Os dados, embora resumidos, focalizam aspectos físico, demográfico, social, econômico e político-administrativo, retratando o desenvolvimento do País.

Jessé Montello
Presidente

MACEDÔNIA

SÃO PAULO

ASPECTOS FÍSICOS — Área: 322 km²; altitude da Sede 500 m.

POPULAÇÃO RESIDENTE — 4.195 habitantes (Censo Demográfico — 1980); densidade demográfica: 13,03 habitantes por quilômetro quadrado.

ASPECTOS ECONÔMICOS — 488 estabelecimentos agropecuários, 2 industriais; 1 estabelecimento bancário oficial.

ASPECTOS CULTURAIS — 70,8%, índice de alfabetização; 17 unidades escolares do ensino de 1.º grau, 1 estabelecimento do ensino de 2.º grau; 1 biblioteca e 1 associação.

URBANIZAÇÃO — 2 avenidas, 16 ruas, 2 praças e parques, 2 jardins; 1.281 prédios, 320 ligados à rede de água, 136 à rede de esgotos; 8 bares, botequins e semelhantes.

ASSISTÊNCIA MÉDICA — 1 estabelecimento médico-sanitário; 1 médico, 1 dentista, 1 farmacêutico; 1 farmácia.

ORÇAMENTO MUNICIPAL PARA 1982 — (milhões de cruzeiros) — receita prevista e despesa fixada: 60,4.

REPRESENTAÇÃO POLÍTICA — 9 vereadores em exercício; 2.153 eleitores inscritos nas eleições de 1982.

NOTAS HISTÓRICAS

MACEDÔNIA, localizada na região da Alta Araraquarense, iniciou o seu povoamento antes da chegada dos trilhos da antiga Estrada de Ferro Araraquarense, tendo por eixo a Estrada Boiadeira, onde foram surgindo as fazendas de lavouras e de criação.

Dentre os principais povoadores, destacaram-se, saídos de um aldeamento de índios: Antonio Chapeu, João Inácio, Onofre Jacob, João Lalau, Nicola Princi, Marcelino Máximo, Manoel Valentim Gonçalves que, com carros de bois, abriram as primeiras estradas de rodagem, Bertino e Quincão, José Marques, Jerônimo Martins de Araujo, Antonio Sartin, Gabriel de Freitas, Inocêncio de Paula Eduardo, Salustiano Alves Rodrigues, Otogamiz Lulz Arantes e José Princi, proprietário do primeiro estabelecimento comercial.

A fundação de Macedônia, entretanto, foi iniciada na Fazenda de Inocêncio de Paula Eduardo com o Patrimônio de Ecatu, logo abandonado pela ausência de água no local.

Desenvolvida a idéia da criação da Cidade em 1946, ergueu-se o cruzeiro de Macedônia e rezou-se a primeira missa campal na antiga Praça São Paulo, hoje Praça Rachel Gauch Macedo.

Formação Administrativa

O DISTRITO foi criado em 24 de dezembro de 1948, pela Lei Estadual n.º 233 e o Município, desmembrado de Fernandópolis, em 28 de fevereiro de 1964, pela Lei n.º 8.092 e instalado em 21 de março de 1965. Desde sua criação até a presente data, figura apenas com o Distrito-Sede, Macedônia.

Organização Judiciária

O MUNICÍPIO está subordinado à Comarca de Fernandópolis.

EVENTOS

OS DOIS eventos de maior destaque são: *Festa do Padroeiro da Cidade*, Santo Antonio, com início no final de maio e encerramento geralmente no dia 13 de junho e *Festa de Aniversário do Município*, na semana que engloba o dia 27 de outubro.

ASPECTOS FÍSICOS

Localização Geográfica

SITUADO na Mesorregião de Alta e Média Araraquareense e na Microrregião de Alta Araraquareense de Fernandópolis, Macedônia, com área de 322 quilômetros quadrados, limita-se ao norte pelos municípios de Indiaporã e Mira Estrela; ao sul, pelos de Fernandópolis e Pedranópolis; a leste, pelo de Cardoso; a oeste, pelo de Guarani d'Oeste. A Sede Municipal, a 500 metros de altitude, tem sua posição geográfica determinada pelo paralelo de 20°16'52", de latitude sul, em sua interseção com o meridiano de 50°15'02", de longitude oeste.

Relevo e Hidrografia

O RELEVO faz parte do planalto Ocidental Paulista e tem como feições características amplas e médias colinas de estrutura sedimentar, em altitudes de 400 a 500 m.

A rede hidrográfica pertence à bacia do Paraná e os vários córregos e ribeirões que dirigem para o norte desaguam no reservatório Água Vermelha, formado pelo rio Grande, um dos formadores do rio Parana.

Clima

SITUADO nos limites extremos da Zona Intertropical, seu clima é *tropical megatérmico*, quase mesotérmico e subúmido. Possui duas estações bem distintas. O verão (novembro a março), além de muito quente, com média das máximas diárias cerca de 31°C e sujeito a registros de 40°C, é também muito chuvoso, apresentando grandes excedentes de água (500 mm, em média), embora esteja muito sujeito ao fenômeno do "veranico". O inverno (maio a agosto), além de razoavelmente frio (média das mínimas de 12 a 14°C e ocorrência de geadas pouco intensas), é muito seco, registrando, geralmente, grandes déficits de água nos solos. Os demais meses são de transição sazonal.

Vegetação

A COBERTURA vegetal primitiva era caracterizada pela presença de dois tipos principais de vegetação: o tipo florestal semidecíduo estacional — *Floresta*

Estacional Semidecídua e o tipo não florestal arbóreo herbáceo, semidecíduo, xeromorfa; *Cerrado*, que ocorre em forma de enclaves na área florestal. Ocorrem também pequenas áreas de *campo limpo*. A vegetação primitiva foi substituída por pastagens e culturas notadamente de algodão, milho, arroz e café.

Solos

OCORREM predominantemente solos originais de arenito, arenosos, profundos, acentuadamente drenados, susceptíveis à erosão, apresentando mosqueado e quartzo em sua composição e com baixa fertilidade natural (*latossolo vermelho-amarelo*). A nordeste existem manchas de solos formados a partir de rochas eruptivas básicas, argilosas, muito profundas, com alta fertilidade natural (*latossolo roxo* ou *terra roxa legítima*). Aparecem, também, solos de várzeas que sofrem encharcamento, devido à influência do lençol freático, pouco profundos e com boas reservas de nutrientes (solos hidromórficos).

ASPECTOS DEMOGRÁFICOS

Censo Demográfico

O CENSO Demográfico cadastrou 4.195 pessoas residindo em Macedônia, em 1.º de setembro de 1980. Destas, 2.567 localizavam-se na zona rural e 2.138 eram do sexo masculino.

A densidade demográfica é de 13,03 habitantes por quilômetro quadrado.

Movimento da População

REGISTRARAM-SE, em 1981, 114 nascimentos e 10 óbitos. Realizaram-se 42 casamentos.

ASPECTOS ECONÔMICOS

ENTRE as diversas atividades, têm predominância na economia municipal as culturas agrícolas, a pecuária e a produção de leite.

Indústria

PESQUISA Industrial de 1979 revelou a existência de 2 estabelecimentos.

Extração Vegetal

EM 1980 produziram-se 1.500 m³ de lenha, no valor de Cr\$ 450,0 milhares.

Silvicultura

DENTRE as principais espécies existentes em 1980, ocupando 116 hectares, contaram-se 175.000 árvores de eucalipto, das quais 25.000 plantadas no ano.

Censo Agropecuário

O CENSO Agropecuário de 1980 pesquisou 488 estabelecimentos, com 31.090 hectares.

Grupados por faixas de área total, distribuíam-se da forma a seguir:

GRUPOS DE ÁREA TOTAL (ha)	ESTABELECIMENTOS AGROPECUÁRIOS			
	Número		Área	
	Absoluto	Relativo (%)	Absoluta (ha)	Relativa (%)
TOTAL	488	100,0	31 090	100,0
Menos de 10.....	199	40,8	1 140	3,7
De 10 a menos de 100.....	208	42,6	7 032	22,6
De 100 a menos de 1 000.....	79	16,2	20 668	66,5
De 1 000 a menos de 10 000...	2	0,4	2 246	7,2

NOTA: A diferença apresentada entre a soma das parcelas e o total é proveniente de arredondamento de dados.

CENSO AGROPECUÁRIO

Estabelecimentos e área, segundo grupos de área total-1980

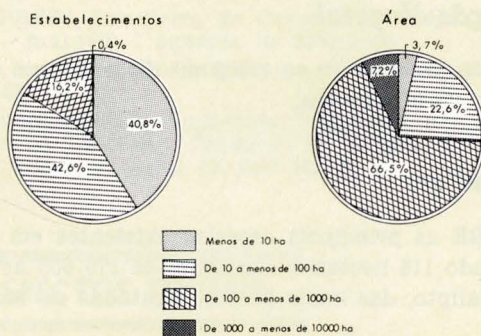

Encontraram-se lavouras permanentes em 309 estabelecimentos (2.635 ha); temporárias, em 266 (3.287 ha) e lavouras em descanso, em 2 (3 ha).

Ocupavam-se nas atividades agropecuárias 2.088 pessoas. Registraram-se 167 tratores.

Agricultura

A SAFRA dos principais produtos agrícolas foi colhida em 4.951 hectares e avaliada em Cr\$ 417.675 milhões, em 1981.

PRINCIPAIS PRODUTOS AGRÍCOLAS	ÁREA COLHIDA (ha)	PRODUÇÃO AGRÍCOLA		
		Quantidade (t)	Valor	
			Absoluto (Cr\$ 1 000)	Relativo (%)
TOTAL.....	4 951	...	417 675	100,0
Café.....	1 700	3 060	168 300	40,3
Algodão herbáceo.....	1 072	2 991	119 132	28,5
Laranja (1).....	415	43 375	74 605	17,9
Outros (2).....	1 764	...	55 638	13,3

(1) Quantidade em 1.000 frutos.

(2) Em "outros" incluem-se: amendoim, arroz, cana forrageira, feijão, milho e limão.

AGRICULTURA

Valor da produção - 1981

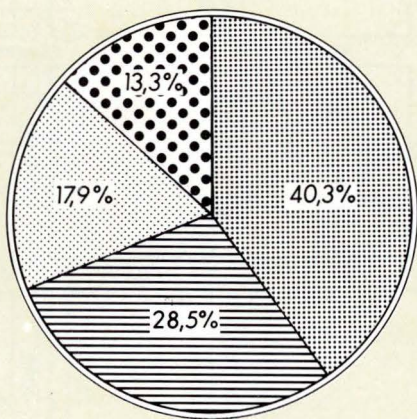

Café



Algodão herbáceo



Laranja



Outros

Contam os municípios com os serviços de 1 agrônomo.

Há 1 armazém, com capacidade útil de 1.000 m³.

Pecuária

OS PRINCIPAIS rebanhos, totalizando 40.344 cabeças, foram avaliados em Cr\$ 689,7 milhões, em 1981.

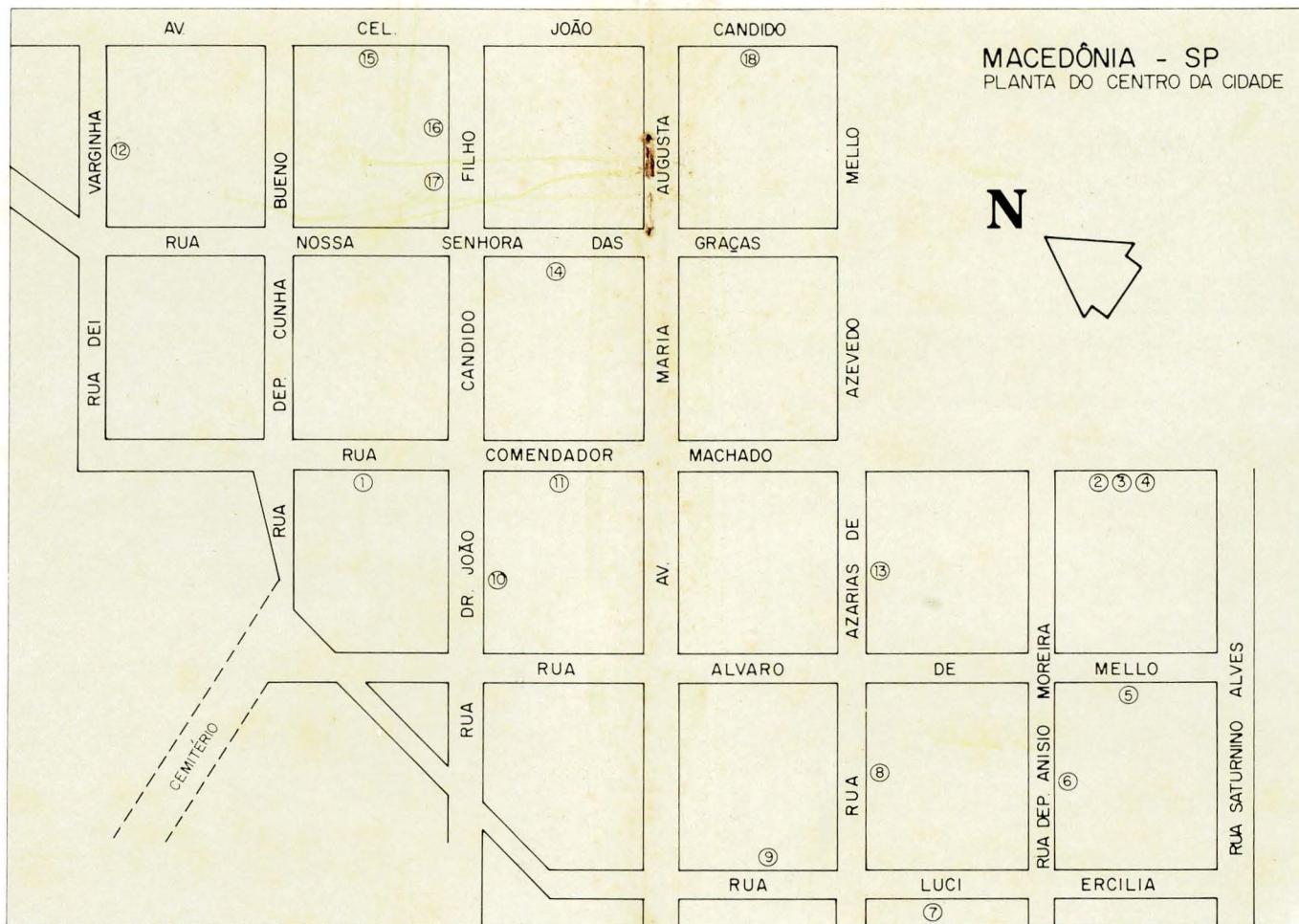

- 1 — Delegacia de Polícia
- 2 — Prefeitura Municipal
- 3 — Cartório do Registro Civil
- 4 — Coletoria Estadual
- 5 — Centro de Saúde
- 6 — Hospital Municipal
- 7 — EEPSP — Engenheiro Aroldo Guimarães Bastos
- 8 — Igreja Assembléia de Deus
- 9 — Igreja Presbiteriana Deus é Amor
- 10 — Casa da Agricultura

- 11 — Salão da Casa Paroquial
- 12 — Igreja Cristã do Brasil
- 13 — Centro Espírita Allan Kardec
- 14 — Igreja Matriz de Santo Antônio
- 15 — Companhia de Saneamento Básico do Estado de São Paulo — SABESP
- 16 — Banco do Estado de São Paulo S/A — BANESPA
- 17 — Centro Telefônico — Telecomunicações de São Paulo S/A — TELESP
- 18 — Agência da Empresa Brasileira de Correios e Telégrafos — ECT

PRINCIPAIS ESPÉCIES	REBANHOS		
	Efetivo (cabeças)	Valor	
		Absoluto (Cr\$ 1 000)	Relativo (%)
TOTAL	40 344	689 699	100,0
Bovinos.....	33 500	630 750	91,4
Equinos.....	900	31 500	4,6
Muares.....	230	11 500	1,7
Outros (1).....	5 714	15 949	2,3

(1) Em "outros" incluem-se: asininos, suínos, ovinos, caprinos e bufalinos.

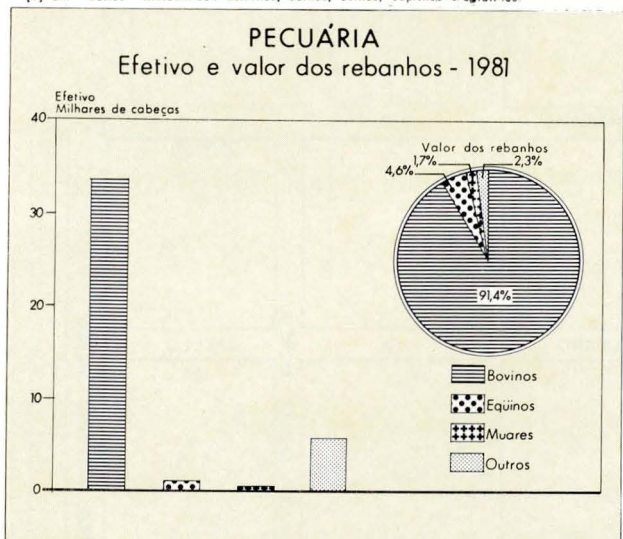

A produção de leite, no mesmo ano, foi de 5 milhões de litros, no valor de Cr\$ 113,6 milhões.

O plantel avícola, com um efetivo de 22.200 cabeças, foi avaliado em Cr\$ 4,4 milhões.

Comércio

O INTERCÂMBIO comercial tem no café, nos bovinos e no leite, seus principais produtos exportados e nos fertilizantes, nos inseticidas e nas bebidas, os importados.

Serviços

O MUNICÍPIO conta com 1 posto de gasolina e álcool, 8 bares, botequins e semelhantes, 2 salões de barbeiro, 1 salão de beleza, entre os estabelecimentos de prestação de serviços.

Estabelecimentos Bancários

MACEDÔNIA dispõe de 1 estabelecimento oficial.
Há 3 técnicos de contabilidade.

Transportes

O MUNICÍPIO é servido pelas rodovias federais BR-153, BR-060 e BR-116; pelas estaduais SP-320, SP-310 e SP-330, e por rodovias municipais.

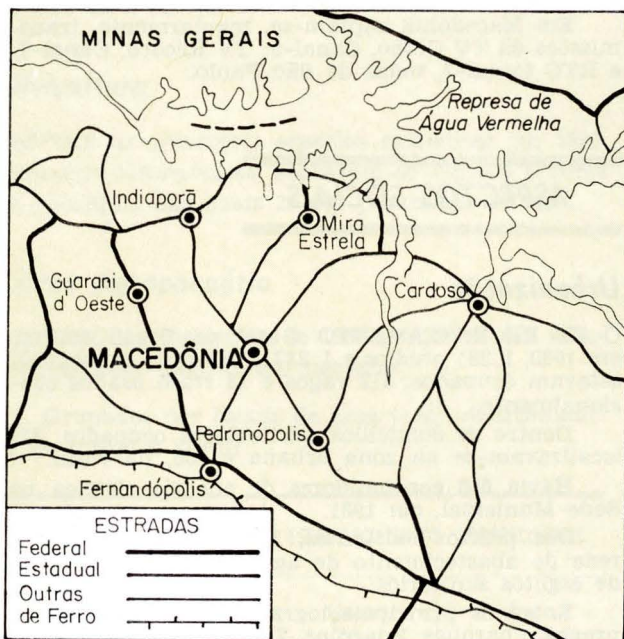

As principais ligações rodoviárias por ônibus se fazem nos seguintes tempos médios:

LOCALIDADES	DISTÂNCIA (km)	TEMPO DE PERCURSO (horas)
Brasília (DF).....	855	13:15
São Paulo.....	571	09:35
Rio de Janeiro (RJ).....	974	15:35
Pedranópolis.....	16	00:25
Guarani d'Oeste.....	20	00:30
Mira Estrela.....	20	00:40
Fernandópolis.....	23	00:25
Indiaporã.....	26	00:32
Cardoso.....	48	01:00

Achavam-se registrados 207 automóveis e jipes, 17 ciclomotores, 42 caminhões, 122 camionetas, 1 microônibus e 18 veículos a motor não especificados, em 1982.

Comunicações

A EMPRESA Brasileira de Correios e Telégrafos — ECT — mantém 1 agência no Município.

As comunicações telefônicas estão a cargo de 1 posto de serviços.

Em Macedônia captam-se, regularmente, transmissões da TV Globo, Canal-5; TV Record, Canal-7; e RTC Canal-2, todas de São Paulo.

ASPECTOS SOCIAIS

Urbanização

O IX RECENSEAMENTO Geral do Brasil contou, em 1980, 1.281 prédios e 1.237 domicílios. Destes, 907 estavam ocupados, 312 vagos e 18 eram usados ocasionalmente.

Dentre os domicílios particulares ocupados, 371 localizavam-se na zona urbana e 536, na rural.

Havia 653 consumidores de energia elétrica na Sede Municipal, em 1981.

Dos prédios existentes, 320 estavam ligados à rede de abastecimento de água e 136 à rede geral de esgotos sanitários.

Entre os principais logradouros registram-se 2 praças e parques, 2 jardins, 2 avenidas e 16 ruas.

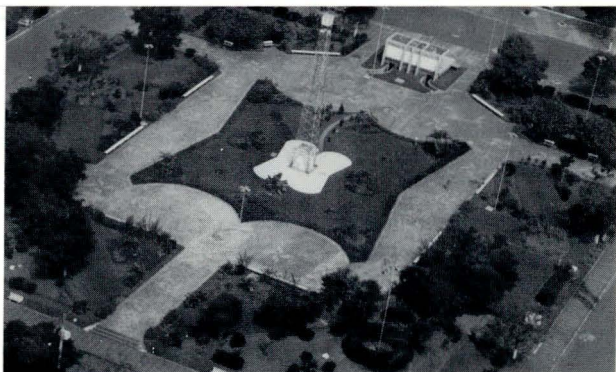

Praça Raquel Gauch

Assistência Médico-Sanitária

A ASSISTÊNCIA médico-sanitária está a cargo de 1 estabelecimento sem internação.

O corpo de saúde é constituído de 1 médico, 1 dentista e 1 farmacêutico.

Funciona 1 farmácia.

Religião

SEGUNDO o IX Recenseamento Geral do Brasil, 89,5%, se declararam católicos; 9,0%, protestantes; 1,2%, espíritas e, 0,3%, sem religião.

ASPECTOS CULTURAIS

A POPULAÇÃO alfabetizada, segundo o Recenseamento Geral de 1980, era de 2.595 pessoas de 5 anos e mais: 949 no quadro urbano e 1.646 no rural. O índice de alfabetização era de 70,8%.

Ensino de 1.º Grau

NAS 17 unidades escolares do ensino de 1.º grau, matricularam-se 995 alunos sob orientação de 44 professores, em 1982.

Ensino de 2.º Grau

O ENSINO de 2.º grau é ministrado em 1 estabelecimento, com 1 curso de habilitação profissional.

Em 1982 o corpo docente era constituído de 26 professores e o discente de 98 alunos.

Outros Aspectos

OS MUNICÍPIES dispõem de 1 biblioteca e 1 associação desportiva.

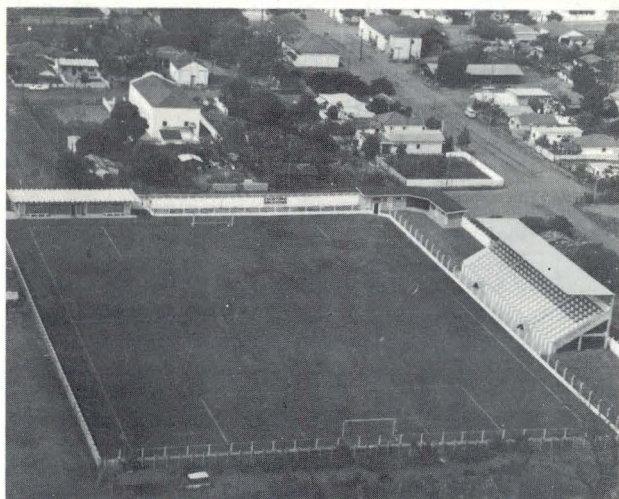

Estádio Municipal

ASPECTOS ADMINISTRATIVOS E POLÍTICOS

Finanças Públicas

EM 1980, a arrecadação da União atingiu Cr\$ 1,6 milhão e a do Estado, Cr\$ 5,0 milhões. O Município arrecadou Cr\$ 18,9 milhões, realizando despesas no valor de Cr\$ 17,4 milhões, no mesmo ano.

O Orçamento Municipal para 1982 previa receita de Cr\$ 60,4 milhões e fixava igual despesa.

O Posto da Receita Federal em Fernandópolis é o órgão de arrecadação federal, no Município de Macedônia.

Há uma Coletoria Estadual.

Representação Política

A CÂMARA Municipal é constituída de 9 vereadores.

Achavam-se inscritos nas eleições de 15 de novembro de 1982, 2.153 eleitores.



Procênio Cívico

"A FUNDAÇÃO INSTITUTO BRASILEIRO DE GEOGRAFIA E ESTATÍSTICA — IBGE, de acordo com a Lei n.º 5.878, de 11 de maio de 1973, tem como objetivo básico assegurar informações e estudos de natureza estatística, geográfica, cartográfica e demográfica necessários ao conhecimento da realidade física, econômica e social do País, visando especialmente ao planejamento econômico e social e à segurança nacional. Para consecução deste objetivo atua o IBGE, principalmente, nas seguintes áreas: estatísticas primárias (contínuas e censitárias); estatísticas derivadas (indicadores econômicos e sociais, sistemas de contabilidade social e outros sistemas de estatísticas derivadas); pesquisas, análises e estudos estatísticos, demográficos, geográficos, geodésicos e cartográficos; levantamentos geodésicos e topográficos, mapeamento e outras atividades cartográficas; sistematização de dados sobre meio ambiente e recursos naturais, segundo a ocorrência, distribuição e freqüência."

IBGE

Presidente: Jessé Montello

Diretor de População e Social:
Valeria da Motta Leite

Diretor de Economia:
José Welisson Rossi

Diretor de Agropecuária, Recursos Naturais e Geografia:
Amaro da Costa Monteiro

Diretor de Geodésia e Cartografia:
Mauro Pereira de Mello

Diretor de Administração:
Aluizio Brandão de Albuquerque Mello

Diretor de Formação e Aperfeiçoamento de Pessoal:
Elias Paladino

Diretor de Informática:
Renato Galvão Flôres Júnior

