

ARACI

BAHIA

NORDESTE

BRASIL

A Fundação Instituto Brasileiro de Geografia e Estatística — IBGE promove o lançamento de Nova Série de Monografias Municipais, oferecendo ao usuário, em formato de fácil manuseio, informações disponíveis sobre os municípios brasileiros.

Os dados, embora resumidos, focalizam aspectos físico, demográfico, social, econômico e político-administrativo, retratando o desenvolvimento do País.



Edmar Lisboa Bacha
Presidente

ARACI

BAHIA

ASPECTOS FÍSICOS — Área: 1.685 km²; altitude da Sede: 273 m; temperatura média anual: 24,5°C; precipitação pluviométrica média anual: 650 mm.

POPULAÇÃO RESIDENTE — 32.225 habitantes (Censo Demográfico — 1980); densidade demográfica: 19,12 habitantes por quilômetro quadrado.

ASPECTOS ECONÔMICOS — 4.279 estabelecimentos agropecuários, 104 industriais; 395 do comércio varejista, 5 do atacadista e 247 de prestação de serviços (Censos Econômicos — 1980); 2 estabelecimentos bancários (1 oficial).

ASPECTOS CULTURAIS — 26,4%, índice de alfabetização; 86 unidades escolares do ensino de 1.º grau, 1 estabelecimento do ensino de 2.º grau; 1 biblioteca, 1 cinema e 5 associações.

URBANIZAÇÃO — 3 avenidas, 15 ruas, 4 praças e parques, 1 jardim; 7.795 prédios; 169 estabelecimentos de serviços de alojamento e alimentação.

ASSISTÊNCIA MÉDICA — 6 estabelecimentos médico-sanitários sem internação; 3 médicos, 2 dentistas, 6 auxiliares de enfermagem, 6 parteiras; 4 farmácias e drogarias.

ORÇAMENTO MUNICIPAL PARA 1982 — (milhões de cruzeiros) — receita prevista e despesa fixada: 100,0.

REPRESENTAÇÃO POLÍTICA — 11 vereadores em exercício; 6.836 eleitores inscritos nas eleições de 1982.

NOTAS HISTÓRICAS

O MUNICÍPIO originou-se, em 1845, na fazenda do Capitão José Ferreira de Carvalho, com a denominação de Raso, iniciando-se o povoamento em torno da capela, ali construída.

Com a afluência de moradores, desenvolveram-se as atividades agropecuárias e comerciais.

Criado o Distrito, recebeu a denominação de Nossa Senhora da Conceição do Raso. Em 1890, foi mudado o nome para Vila do Raso, e em 1904, para Araci.

Perdeu a autonomia administrativa, em 1931, só restaurada em 1959.

O topônimo, originário dos vocábulos tupis *Ara* = dia; *cy* = a mãe, significa "a mãe do dia".

Formação Administrativa

O DISTRITO de Araci foi criado em 12 de abril de 1877, pela Lei Provincial n.º 1.720, e o Município, com a denominação de Raso e terras desmembradas do município de Tucano, em 13 de dezembro de 1890. A instalação ocorreu a 4 de fevereiro do ano seguinte.

De acordo com a Lei Estadual n.º 575, de 21 de novembro de 1904, tomou a denominação de Araci.

Na Divisão Administrativa de 1911, figurou com 3 distritos: Araci (Sede), Sítio Novo e Pedra Alta.

O Município foi extinto e anexado ao município de Serrinha, em 8 de julho de 1931, tendo sido criada uma subprefeitura.

Na Divisão Administrativa de 1933, o Município figurou como distrito do município de Tucano.

Em 1938, foi transferido do município de Tucano para o município de Serrinha de que foi desmembrado, pela Lei estadual n.º 863, de 14 de novembro de 1956, que criou o Município de Araci com 1 único Distrito, o da Sede, situação em que permanece.

Organização Judiciária

O MUNICÍPIO integra a Comarca de Serrinha, de 3.ª entrância, e tem apenas um Distrito Judiciário.

Acham-se habilitados, ao exercício da profissão, 3 advogados.

TURISMO

ENTRE as atrações, destacam-se:

- *Cachoeira do Inferno*, no rio Itapicuru, divisa entre os municípios de Tucano e Araci, a 40 quilômetros da Sede;
- *Açude Público Araci* ou *Poço Grande*, construído pelo DNOCS, com capacidade de 65 milhões de metros cúbicos. Registra-se abundante produção de peixes, camarões e pitus;
- *Artesanato*, representado pela confecção de esteiras, chapéus e uma variedade de bolsas de palha de ouricuri.

ASPECTOS FÍSICOS

Localização Geográfica

SITUADO na Mesorregião do Leste Baiano e na Microrregião de Serrinha, Araci, com área de 1.685 km², é limitado ao norte pelos municípios de Queimadas, Cansanção, Quijingue e Tucano; ao sul, pelos de Conceição do Coité, Serrinha, Teofilândia e Biritinga; a leste, pelo de Tucano; a oeste, pelos de Santaluz e Conceição do Coité. A Sede Municipal, a 273 m de altitude, tem sua posição geográfica determinada pelo paralelo de 11°20' de latitude sul, em sua interseção com o meridiano de 38°58' de longitude oeste.

Relevo e Hidrografia

SEU RELEVO compreende duas feições bem marcadas. A primeira corresponde à porção leste, e é modelada em rochas sedimentares, que originam uma topografia plana, onde despontam tabuleiros. A segunda, mais extensa, é modelada em rochas cristalinas, com uma topografia ondulada. As principais elevações são as serras da Pedra Alta ou Santo Antônio, da Uburaminha e do Boi. A altitude varia de 200 a 400 metros.

A rede hidrográfica, de regime temporário, é constituída pelo rio Itapicuru e seus afluentes, entre os quais se destacam o Jenipapo, o Salgado e o Poço Grande, onde está localizado o açude do mesmo nome.

Clima

CLIMA *tropical, megatérmico e semi-árido*. Sob o efeito da baixa latitude e da altitude do lugar, a temperatura média anual é elevada, em torno de 24,5°C, com pequena amplitude térmica anual, cerca de 4°C, significando que em qualquer mês predominam temperaturas de moderadas a elevadas. O verão é quente, com temperatura média em torno de 26°C. O inverno também é quente e a temperatura média neste período oscila em torno de 22,5°C. Apesar disto, quando as frentes frias alcançam a região, os termômetros normalmente registram números absolutos entre 10 e 15°C. A precipitação pluviométrica média anual é muito baixa, geralmente 650 mm, mal distribuída ao longo do ano e bastante irregular ano-a-ano, com alguns chuvosos (cerca de 1.100 mm) e outros excessivamente secos (cerca de 180 mm). Caracteriza-se, sobretudo, por uma estação pouco chuvosa, geralmente de novembro a maio, concentrando cerca de 75% do total anual e outra muito seca de duração variável, cujas chuvas, além de raras, são de pouca intensidade, ficando até mesmo ausentes durante vários anos neste período. Conseqüentemente, apresenta grandes déficits de água ambiental, cerca de 660 mm e uma prolongada estação de 10 a 12 meses secos.

Vegetação

A CAATINGA, formação decídua, subxerófila, característica da zona semi-árida do nordeste, é a vegetação dominante do Município. Todavia, ela tem estrutura e fisionomia modificadas em função da proximidade do litoral. Com uma estação seca de menos de seis meses, possui características da zona agrestina, isto é, de caatinga hipoxerófila. Atividades agropecuárias baseadas em criação de gado bovino para o corte e cultura comercial do agave, hoje decadente, contribuíram para modificar intensamente a cobertura vegetal primitiva.

Solos

ENCONTRAMOS dominância de associação de solos pouco desenvolvidos, muito arenosos, excessivamente drenados, muito suscetíveis à erosão, com boas reservas de minerais, mais baixos teores de nitrogênio e fósforo, com solos que acumulam excesso de umidade no período chuvoso e saturados com sódio e, ainda, com solos rasos pouco desenvolvidos, bastante suscetíveis à erosão e restritos ao uso agrícola devido principalmente à pouca profundidade (*regossolo + planossolo + solos litólicos*). Ocorre, ainda, associação de solos pouco profundos e jovens, imperfeitamente drenados, muito suscetíveis à erosão, principalmente na estação chuvosa.

São solos de elevado potencial agrícola, porém com uso restrito devido à pouca profundidade e à ocorrência de fendilhamento e encharcamento (*vertis-solo + solos litólicos + cambissolo + bruno-não-cálcico + planossolo*). Outra associação existente é com solos muito suscetíveis à erosão, pouco profundos, por vezes saturados com sódio, que apresentam excesso ou deficiência de água e possuem boas reservas de minerais primários, fonte de nutrição para as plantas (*planossolo + solonetz solo-dizado*). Em pequena mancha, existem, ainda, solos minerais profundos bem drenados, ácidos, bastante porosos e com baixa fertilidade natural, associados a solos arenosos pouco desenvolvidos, excessivamente drenados, de baixa capacidade de retenção de umidade e fertilidade natural muito baixa (*latossolo vermelho-amarelo + areias quartzosas*).

ASPECTOS DEMOGRÁFICOS

Censo Demográfico

O CENSO Demográfico cadastrou 32.225 pessoas residindo em Araci, em 1.º de setembro de 1980. Destas, 26.312 residiam na zona rural e 16.135 eram do sexo masculino.

A densidade demográfica era de 19,12 habitantes por quilômetro quadrado.

A média geométrica de crescimento anual, no último decênio intercensitário, atingiu 3.15. Araci é o 4.º Município mais populoso entre os 12 da Microrregião de Serrinha, que integra.

Movimento da População

REGISTRARAM-SE, em 1982, 2.840 nascimentos e 99 óbitos. Realizaram-se 43 casamentos.

ASPECTOS ECONÔMICOS

ENTRE as diversas atividades, têm predominância na economia municipal as culturas agrícolas, o comércio e a pecuária.

Indústria

O CENSO Industrial de 1980 revelou a existência de 104 estabelecimentos, que apresentaram produção avaliada em Cr\$ 67,9 milhões. Contaram-se 282 pessoas ocupadas, sendo 133 ligadas à produção.

Foram pagos salários no total de Cr\$ 3,3 milhões, dos quais Cr\$ 3,0 milhões ao pessoal ligado à produção.

As despesas com operações industriais atingiram um total de Cr\$ 45,1 milhões, das quais Cr\$ 42,5 milhões com matérias-primas, materiais e componentes.

O valor da transformação industrial alcançou Cr\$ 22,9 milhões.

Extração Vegetal

EM 1980, produziram-se 53.000 m³ de lenha, 5 t de carvão vegetal, 60 t de fruto de umbu e 10 t de castanha-de-caju, nos valores de Cr\$ 7,9 milhões, Cr\$ 14,0 milhares, Cr\$ 300,0 milhares e Cr\$ 300,0 milhares, respectivamente.

Censo Agropecuário

O CENSO Agropecuário de 1980 pesquisou 4.279 estabelecimentos, com 116.677 hectares.

Grupados por faixas de área total, distribuíam-se da forma a seguir:

GRUPOS DE ÁREA TOTAL (ha)	ESTABELECIMENTOS AGROPECUÁRIOS			
	Número		Área	
	Absoluto	Relativo (%)	Absoluta (ha)	Relativa (%)
TOTAL	4 279	100,0	116 677	100,0
Menos de 10.....	2 517	58,8	10 482	9,0
De 10 a menos de 100.....	1 580	36,9	47 132	40,4
De 100 a menos de 1 000.....	172	4,0	42 043	36,0
De 1 000 a menos de 10 000..	10	0,3	17 013	14,6

NOTA: A diferença observada entre soma de parcelas e total é proveniente de arredondamento de dados.

Encontraram-se lavouras permanentes em 1.882 estabelecimentos (17.589 ha), temporárias, em 3.341 (9.495 ha). Em descanso, 1.941 (11.316 ha).

Ocupavam-se nas atividades agropecuárias 15.906 pessoas. Registraram-se 42 tratores.

CENSO AGROPECUÁRIO

Estabelecimentos e área, segundo grupos de área total-1980

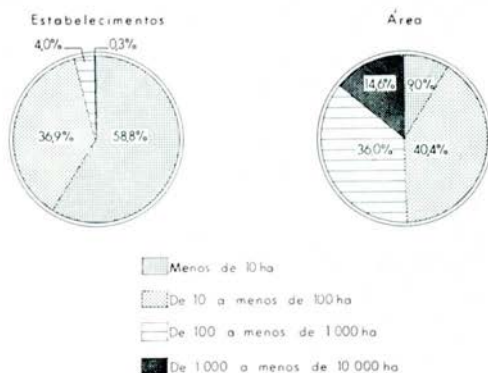

Agricultura

A SAFRA dos principais produtos agrícolas foi colhida em 6.973 hectares e avaliada em Cr\$ 165,4 milhões, em 1981.

PRINCIPAIS PRODUTOS AGRÍCOLAS	ÁREA COLHIDA (ha)	PRODUÇÃO AGRÍCOLA		
		Quantidade (t)	Valor	
			Absoluto (Cr\$ 1 000)	Relativo (%)
TOTAL	6 973	...	165 429	100,0
Feijão.....	1 778	551	62 446	37,8
Mandioca.....	1 700	23 800	58 072	35,1
Sisal.....	1 498	1 106	32 442	19,6
Outros (1).....	1 997	...	12 469	7,5

(1) Em "outros" incluem-se: batata-doce, cana-de-açúcar, fumo, mamona, melancia, milho, banana, caju, coco-da-baía, laranja, limão, mamão e manga.

Há 3 armazéns com capacidade útil de 17.560 m³.

CENTRO DA CIDADE DE ARACI - BA

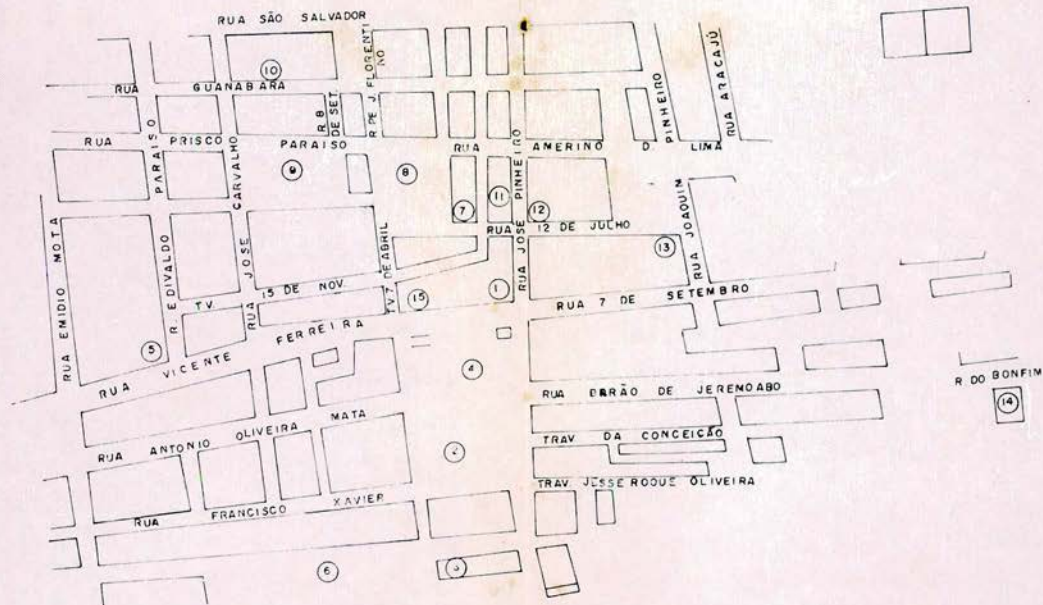

- 1 -- Prefeitura Municipal
- 2 -- Igreja da Matriz Nossa Senhora da Conceição
- 3 -- Mercado Municipal
- 4 -- Praça da Conceição
- 5 -- Cemitério Novo
- 6 -- Praça do Mercado
- 7 -- Delegacia de Polícia
- 8 -- Praça José Ferreira
- 9 -- Praça Monsenhor Carlos Olímpio
- 10 -- Escola D. Jackson
- 11 -- Banco do Brasil S/A
- 12 -- Banco do Estado da Bahia S/A
- 13 -- Posto Médico
- 14 -- Cemitério Velho
- 15 -- Banco Brasileiro de Descontos S/A — BRADESCO

AGRICULTURA

Valor da produção-1981

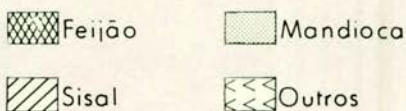
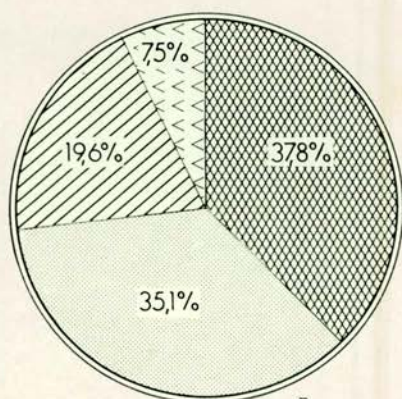

Pecuária

OS PRINCIPAIS rebanhos, totalizando 101.882 cabeças, foram avaliados em Cr\$ 1,1 bilhão, em 1981.

PRINCIPAIS ESPÉCIES	REBANHOS		
	Efetivo (cabeças)	Valor	
		Absoluto (Cr\$ 1 000)	Relativo (%)
TOTAL	101 882	1 050 496	100,0
Bovinos.....	28 750	904 232	86,1
Ovinos.....	45 817	91 634	8,7
Caprinos.....	27 315	54 630	5,2

PECUÁRIA

Efetivo e valor dos rebanhos - 1981

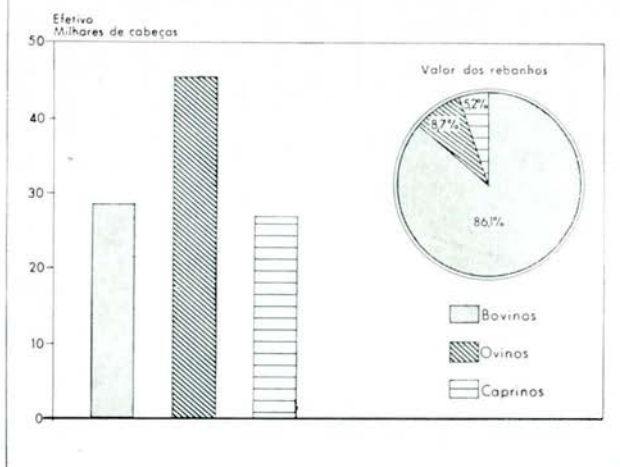

A produção de leite, no mesmo ano, foi de 3.293 mil litros, no valor de Cr\$ 35,6 milhões.

Comércio

O CENSO Comercial de 1980 apurou a existência de 5 estabelecimentos do comércio atacadista e 395 do varejista, alcançando o valor das vendas Cr\$ 82,4 milhões e Cr\$ 392,9 milhões, respectivamente.

O intercâmbio comercial tem no sisal, no feijão e no milho, seus principais produtos exportados e nas bebidas, no açúcar e no arroz, os importados.

Construção Civil

CONCEDERAM-SE, em 1982, 23 licenças para construir. A área dos terrenos abrangia 1.847 m², dos quais 1.280 m² com edificações, sendo 713 m² residenciais e 567 m² comerciais.

Há no Município 1 engenheiro, exercendo a profissão.

Propriedade Imobiliária

O REGISTRO de Imóveis transcreveu, em 1982, 318 transmissões, no valor de Cr\$ 65,0 milhões, das quais 239 por compra e venda (Cr\$ 55,0 milhões).

Foram inscritas 11 hipotecas convencionais, no valor de Cr\$ 26,0 milhões.

Serviços

SEGUNDO o Censo dos Serviços de 1980, havia 247 estabelecimentos em funcionamento em Araci: 169 de serviços de alojamento e alimentação, 46 de reparação, manutenção, instalação e confecção sob medida, 20 de serviços pessoais e de higiene pessoal, 4 de serviços de radiodifusão, televisão e diversões, 7 de serviços auxiliares diversos e 1 de serviços de compra, venda, loteamento, incorporação, administração, locação e arrendamento de bens imóveis. Nessas atividades ocupavam-se 395 pessoas, sendo de 381 a média mensal do pessoal ocupado.

A receita foi de Cr\$ 31,5 milhões.

Estabelecimentos Bancários

ARACI dispõe de 2 estabelecimentos, dos quais 1 oficial.

Os serviços contábeis estão a cargo de 4 técnicos de contabilidade.

Transportes

O MUNICÍPIO é servido pela rodovia federal BR-116 e por rodovias municipais.

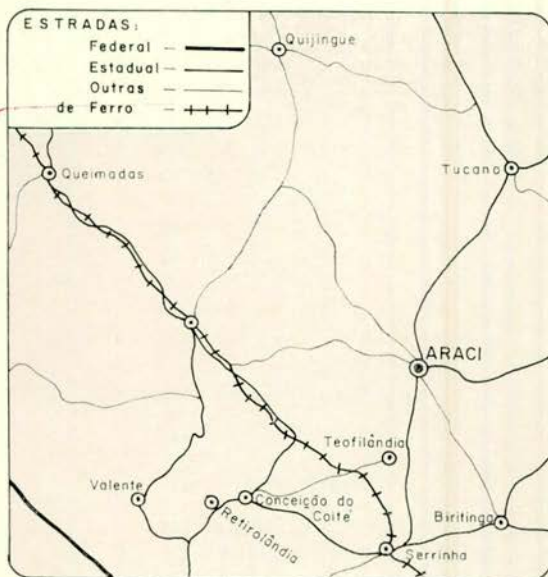

As principais ligações rodoviárias por ônibus se fazem nos seguintes tempos médios:

LOCALIDADES	DISTÂNCIA (km)	TEMPO DE PERCURSO (horas)
Brasília (DF).....	1 336	31 :00
Salvador.....	208	04 :20
Rio de Janeiro (RJ).....	1 614	29 :00
São Paulo (SP).....	1 976	36 :00
Teofilândia.....	18	00 :20
Serrinha.....	36	00 :40
Biringa.....	46	01 :00
Tucano.....	48	01 :00
Conceição do Coité.....	48	01 :30
Cansanção.....	124	03 :00
Quijingue.....	108	03 :00

O Distrito-Sede era servido por 2 linhas de ônibus urbanos, achando-se 2 veículos em trânsito; por 3 linhas intermunicipais e por 1 linha interestadual (Salvador — Recife), em 1982.

No mesmo ano, achavam-se registrados 80 automóveis e jipes, 25 caminhões, 21 camionetas e 3 veículos a motor não especificados.

Comunicações

A EMPRESA Brasileira de Correios e Telégrafos — ECT — mantém 1 agência no Município.

As comunicações telefônicas estão a cargo de 1 posto de serviços.

Em Araci captam-se, regularmente, transmissões da TV Aratu e TV Itapoã, ambas de Salvador (BA).

Em 1978 foi registrada a primeira emissão da estação repetidora de televisão.

ASPECTOS SOCIAIS

Urbanização

O IX RECENSEAMENTO Geral do Brasil contou, em 1980, 7.795 prédios e 6.834 domicílios. Destes, 5.774 estavam ocupados, 496 vagos, 338 eram usados ocasionalmente, 218 encontravam-se fechados e 8 constituíam habitações coletivas.

Dentre os domicílios particulares ocupados, 1.135 localizavam-se na zona urbana e 4.639, na rural.

Há 1.007 consumidores de energia elétrica na Sede Municipal.

Entre os principais logradouros registram-se 4 praças e parques, 1 jardim, 3 avenidas e 15 ruas.



Rua Barão de Jeremoabo

Assistência Médico-Sanitária

A ASSISTÊNCIA médico-sanitária está a cargo de 6 estabelecimentos, sem internação.

O corpo de saúde é constituído de 3 médicos, 2 dentistas, 6 parteiras e 6 auxiliares de enfermagem.

Funcionam 4 farmácias e drogarias.

Religião

SEGUNDO o IX Recenseamento Geral do Brasil, 98,2% se declararam católicos; 1,2%, protestantes; 0,1%, espíritas; 0,1%, de outras religiões e 0,3%, sem religião. Os demais se omitiram.



Igreja Matriz Nossa Senhora da Conceição

ASPECTOS CULTURAIS

A POPULAÇÃO alfabetizada, segundo o Recenseamento Geral de 1980, era de 6.955 pessoas de 5 anos e mais: 3.035 no quadro urbano e 3.920 no rural. O índice de alfabetização era de 26,4%.

Ensino de 1.º Grau

NAS 86 unidades escolares do ensino de 1.º grau, matricularam-se 4.754 alunos, sob orientação de 184 professores, em 1981.

Ensino de 2.º Grau

O ENSINO de 2.º grau era ministrado em 1 estabelecimento, com 2 cursos de habilitação profissional.

Em 1981, o corpo docente era constituído de 17 professores e o discente, de 257 alunos.

Outros Aspectos

OS MUNICÍPIES dispõem de 1 biblioteca e se reúnem em 1 associação cultural e 4 desportivas.

Em funcionamento, 1 cinema.

ASPECTOS ADMINISTRATIVOS E POLÍTICOS

Finanças Públicas

EM 1980, a arrecadação da União atingiu Cr\$ 2,4 milhões e a do Estado, Cr\$ 20,3 milhões. O Município arrecadou Cr\$ 21,4 milhões, realizando despesas no valor de Cr\$ 21,8 milhões, no mesmo ano.

O Orçamento Municipal para 1982 previa receita de Cr\$ 100,0 milhões e fixava igual despesa.

A arrecadação federal e estadual de Araci são realizadas em Serrinha.

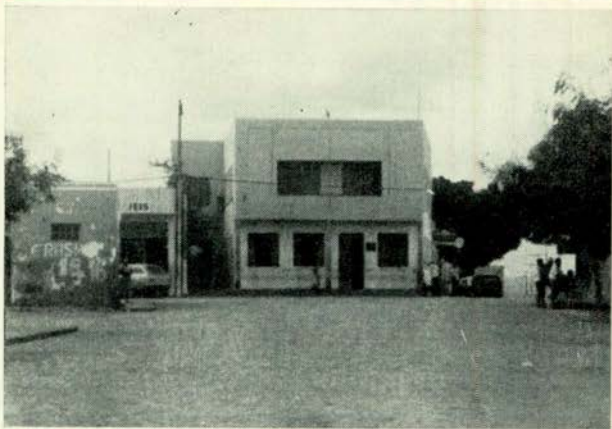

Prefeitura Municipal

Representação Política

A CÂMARA Municipal é constituída de 11 vereadores.

Achavam-se inscritos nas eleições de 15 de novembro de 1982, 6.836 eleitores.

IBGE

Presidente: Edmar Lisboa Bacha

Diretor Geral:

Regis Bonelli

Diretor de População e Social:

Cláudio Leopoldo Salm

Diretor de Economia:

José Wellisson Rossi

Diretor de Agropecuária, Recursos Naturais e Geografia:

Charles Curt Mueller

Diretor de Geodésia e Cartografia:

Mauro Pereira de Mello

Diretor de Administração:

Alexandre de Amaral Rezende

Diretor de Formação e Aperfeiçoamento de Pessoal:

Suzana Pinheiro Machado Mueller

Diretor de Informática:

Mário Aloysio Telles Ribeiro

"A FUNDAÇÃO INSTITUTO BRASILEIRO DE GEOGRAFIA E ESTATÍSTICA — IBGE, de acordo com a Lei n.º 5.878, de 11 de maio de 1973, tem como objetivo básico assegurar informações e estudos de natureza estatística, geográfica, cartográfica e demográfica necessários ao conhecimento da realidade física, econômica e social do País, visando especialmente ao planejamento econômico e social e à segurança nacional. Para consecução deste objetivo atua o IBGE, principalmente, nas seguintes áreas: estatísticas primárias (contínuas e censitárias); estatísticas derivadas (indicadores econômicos e sociais, sistemas de contabilidade social e outros sistemas de estatísticas derivadas); pesquisas, análises e estudos estatísticos, demográficos, geográficos, geodésicos e cartográficos; levantamentos geodésicos e topográficos, mapeamento e outras atividades cartográficas; sistematização de dados sobre meio ambiente e recursos naturais, segundo a ocorrência, distribuição e freqüência."

