

# MAUÁ

SÃO PAULO

SUDESTE

BRASIL

A Fundação Instituto Brasileiro de Geografia e Estatística — IBGE promove o lançamento de Nova Série de Monografias Municipais, oferecendo ao usuário, em formato de fácil manuseio, informações disponíveis sobre os municípios brasileiros.

Os dados, embora resumidos, focalizam aspectos físico, demográfico, social, econômico e político-administrativo, retratando o desenvolvimento do País.

Edmar Lisboa Bacha  
Presidente

---

# MAUÁ

---

## SÃO PAULO

**ASPECTOS FÍSICOS** — Área: 78 km<sup>2</sup>; altitude da Sede: 764 m; temperatura média anual: 18,5°C; precipitação pluviométrica anual: 1.500 mm.

**POPULAÇÃO RESIDENTE** — 205.740 habitantes (Censo Demográfico — 1980); densidade demográfica: 2.637,69 habitantes por quilômetro quadrado.

**ASPECTOS ECONÔMICOS** — 44 estabelecimentos agropecuários, 259 industriais, 655 do comércio varejista, 18 do atacadista e 872 de prestação de serviços (Censos Econômicos — 1980); 21 estabelecimentos bancários (5 oficiais).

**ASPECTOS CULTURAIS** — 80,3%, índice de alfabetização; 49 escolas do ensino de 1.º grau, 6 do ensino de 2.º grau; 1 do superior; 2 bibliotecas, 1 museu, 1 cinema, 1 jornal e 117 associações.

**URBANIZAÇÃO** — 74 avenidas, 935 ruas, 11 praças e parques, 13 jardins; 44.641 prédios, 35.993 ligados à rede de água, 8.347 à rede de esgotos e 501 estabelecimentos de serviços de alojamento e alimentação.

**ASSISTÊNCIA MÉDICA** — 3 estabelecimentos médico-sanitários com 583 leitos e 12 sem internação; 22 médicos, 40 dentistas, 6 farmacêuticos e 1 enfermeiro; 43 farmácias e drogarias.

**ORÇAMENTO MUNICIPAL PARA 1983** — Receita prevista e despesa fixada (bilhões de cruzeiros): 10,0.

**REPRESENTAÇÃO POLÍTICA** — 17 vereadores em exercício; 88.747 eleitores inscritos nas eleições de 1982.

## NOTAS HISTÓRICAS

SABE-SE que entre os primeiros moradores da região estavam Antônio Franco da Rocha e o Capitão João, que possuía terras no local, hoje denominado Várzea do Capitão João.

Pequena capela, a do Pilar Velho, foi erguida na região e, em torno dela, foram surgindo casas, engenho de cana-de-açúcar e armazéns.

Novos habitantes foram-se fixando e construindo a Vila. Bernardo Monelli instalou uma serraria; Manente Pedotti, a primeira cerâmica e a fábrica de anilina; Norza e Rozazza montaram uma fábrica para moagem de trigo.

Em 1883, a São Paulo Railway, atual Estrada de Ferro Santos-Jundiaí, inaugurou a Estação Pilar que, em 1926, mudou seu nome para Mauá, em homenagem a Irineu Evangelista de Sousa, Barão de Mauá.

A iluminação a querosene foi instalada em 1909 e, dezessete anos mais tarde, substituída pela iluminação elétrica.

O pequeno povoado, no traçado da São Paulo Railway, foi elevado à categoria de Distrito de Paz no município de São Bernardo, Comarca da Capital, em 1934.

### *Formação Administrativa*

O DISTRITO Policial de Mauá foi criado em 7 de janeiro de 1930 e elevado a Distrito de Paz, do município de São Bernardo, pelo Decreto n.º 6.780, de 18 de outubro de 1934. Em 1938, a Sede Municipal foi transferida para Santo André.

Mauá foi elevado à categoria de Município pela Lei n.º 2.456, de 30 de dezembro de 1953, compondo-se de 1 só Distrito, o da Sede, Mauá, situação em que permanece.

### *Organização Judiciária*

O TERMO foi criado em 28 de fevereiro de 1964, pela Lei n.º 8.092 e a Comarca, em 30 de dezembro de 1966.

Atualmente, é de 3.<sup>a</sup> entrância.

O Poder Judiciário é exercido por 4 Juizes de Direito e o Ministério Público é representado por 3 Promotores.

Acham-se habilitados, ao exercício da profissão, 28 advogados.

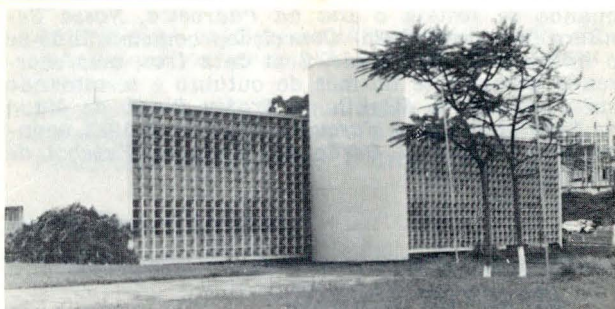

Forum

## TURISMO E EVENTOS

OS PONTOS turísticos mais importantes da Cidade são:

— *Capela da Santa Casa*, localizada dentro do Hospital da Irmandade da Santa Casa de Misericórdia de Mauá, decorada com afrescos do pintor Mercier;

— *Casa da Cultura e Museu Barão de Mauá*, onde, além do funcionamento do Museu de objetos antigos e da Biblioteca para consulta sobre todas as artes, periodicamente ocorrem exposições;

— *Parque Florestal e Viveiro Municipal da Gruta de Santa Luzia*, 18 alqueires, localizado no Jardim Itapeva, recanto de lazer com viveiros de plantas ornamentais, lagos, *play ground*, vegetação e a gruta com fonte, tendo como principais atrações a represa e o anfiteatro ao ar livre.



Gruta de Santa Luzia

O principal evento ocorre no dia 8 de dezembro, quando se festeja o *Dia da Padroeira, Nossa Senhora da Imaculada Conceição*, comemorando-se o *Aniversário da Cidade*. Sem data fixa, mas ocorrendo geralmente no mês de outubro e terminando em dezembro, a disputa do *Troféu Barão de Mauá de Futebol de Salão Masculino*. No ano de 1983, aconteceu o "*I Troféu Barão de Mauá de Futebol de Salão Feminino*."

---

## ASPECTOS FÍSICOS

---

### *Localização Geográfica*

SITUADO na Mesorregião da Grande São Paulo e na Microrregião de mesmo nome, Mauá com área de 78 quilômetros quadrados, é limitado ao norte pelos municípios de São Paulo e Ferraz de Vasconcelos; ao sul, pelos de Ribeirão Pires e Santo André; a leste, pelo de Ribeirão Pires; a oeste, pelo de Santo André. A Sede Municipal, a 764 metros de altitude, tem sua posição geográfica determinada pelo paralelo de 20°40'05", de latitude sul, em sua interseção com o meridiano de 46°27'40", de longitude oeste.

### *Relevo e Hidrografia*

SITUADO no Planalto Atlântico, de estrutura cristalina, o relevo do Município apresenta aspecto ondulado, cujas formas características constituem-se de pequenas colinas e morrotes baixos, em altitude média de 800 m.

A hidrografia está direcionada no sentido noroeste e os rios fazem parte da Bacia do Tietê.

### *Clima*

SITUADO nos limites setentrionais da Zona Temperada e sob influência da altitude da região o clima de Mauá é *mesotérmico* e *úmido*. A temperatura média anual é cerca de 18,5°C. Os meses de verão se caracterizam por temperaturas brandas cujas máximas oscilam em torno de 27°C, podendo, entretanto, atingir 34 a 35°C. Ao contrário, de maio a agosto, costuma fazer muito frio com temperaturas mínimas oscilando comumente em torno de 11°C, mas já se tendo registrado temperaturas ligeiramente abaixo de 0°C, sob ação de intensas massas de ar de origem polar. Nessa estação ocorrem geadas, geralmente fracas. O total anual de chuvas é cerca de 1.500 mm e possui uma longa estação de chuvas mais ou menos intensas,

geralmente de outubro a março, quando os excedentes de água dos solos atingem quase 600 mm, normalmente. Ao contrário, de maio a agosto, as chuvas decrescem tanto, que podem tornar esses meses com pequenos excessos ou alguns déficits de água nos solos.

## **Vegetação**

A COBERTURA vegetal primitiva da área municipal — *Floresta Atlântica de Planície e Encosta*, possível prolongamento da que é bem representada ainda hoje pela floresta que reveste a serra de Paranapiacaba, foi inteiramente descaracterizada pelo intenso processo de urbanização das áreas situadas nos limites da Grande São Paulo. Há vestígios da vegetação original em áreas esparsas, assim como capoeiras, silvicultura e hortifruticultura.

## **Solos**

OCORREM em toda a área, solos argilosos medianamente profundos, pouco susceptíveis à erosão, bem drenados, ácidos a medianamente ácidos, com boa capacidade de retenção de água e baixa fertilidade natural, principalmente, por apresentar quartzo em seu interior (*latossolo vermelho-amarelo*).

---

# **ASPECTOS DEMOGRÁFICOS**

---

## **Censo Demográfico**

O CENSO Demográfico cadastrou 205.740 pessoas residindo em Mauá, em 1.º de setembro de 1980. Destas, 104.540 eram do sexo masculino.

A densidade demográfica era de 2.637,69 habitantes por quilômetro quadrado.

A média geométrica de crescimento anual, no último decênio intercensitário, atingiu 7.30. Mauá era o 6.º Município mais populoso entre os 33 da Microrregião da Grande São Paulo, que integra.

## **Incremento da População**

POR ocasião do 7.º Recenseamento Geral do Brasil (1960) encontravam-se 28.924 pessoas em Mauá; do 8.º (1970), 102.188 pessoas e do 9.º (1980), 205.740 pessoas.

## CENSO DEMOGRÁFICO Incremento da População

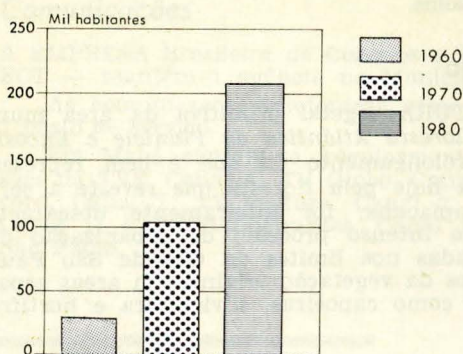

### ***Movimento da População***

REGISTRARAM-SE, em 1981, 6.275 nascimentos e 1.048 óbitos. Realizaram-se 1.538 casamentos.

---

## **ASPECTOS ECONÔMICOS**

---

ENTRE as diversas atividades, têm predominância na economia municipal as indústrias de transformação, o comércio e os serviços.

### ***Indústria***

O CENSO Industrial de 1980 revelou a existência de 259 estabelecimentos, que apresentaram produção avaliada em Cr\$ 73,4 bilhões. Contaram-se 19.458 pessoas ocupadas, sendo 16.656 ligadas à produção.

Foram pagos salários no total de Cr\$ 5,0 bilhões, dos quais Cr\$ 4,2 bilhões ao pessoal ligado à produção.

As despesas com as operações industriais atingiram total de Cr\$ 42,9 bilhões (Cr\$ 40,1 bilhões com matérias-primas, materiais e componentes).

O valor da transformação industrial alcançou Cr\$ 30,5 bilhões.



## INDÚSTRIA - 1979

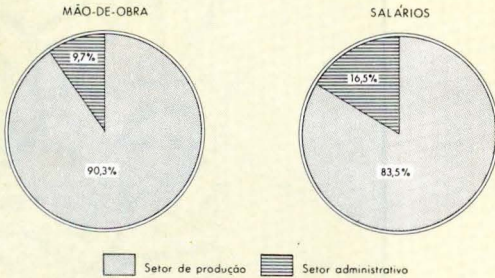

### **Silvicultura**

DENTRE as principais espécies existentes em Mauá, ocupando 84 hectares, contaram-se 147.000 árvores de eucalipto.

### **Censo Agropecuário**

O CENSO Agropecuário de 1980 pesquisou 44 estabelecimentos, com 246 hectares. Destes, 49,6% possuíam faixas de área de 10 a menos de 100 hectares.

Encontraram-se lavouras temporárias em 36 estabelecimentos com 61 hectares e em descanso, 9 (17 ha).

Ocupavam-se nas atividades agropecuárias 172 pessoas. Registraram-se 25 tratores.

### **Agricultura**

A SAFRA dos principais produtos agrícolas foi colhida em 70 hectares e avaliada em Cr\$ 5,6 milhões, contribuindo o tomate com 61,8% para o valor total, em 1981.

Há 1 armazém, com capacidade útil de 34.071 m<sup>3</sup>.

### **Avicultura**

O PLANTEL avícola, em 1981, com um efetivo de 19.800 cabeças, foi avaliado em Cr\$ 3,3 milhões.

No mesmo ano, contaram-se 2.000 dúzias de ovos, avaliadas em Cr\$ 128,0 milhares.

### **Comércio**

O CENSO Comercial de 1980 apurou a existência de 18 estabelecimentos do comércio atacadista e 655 do varejista, alcançando o valor da vendas Cr\$ 43,0 bilhões e Cr\$ 5,7 bilhões, respectivamente.

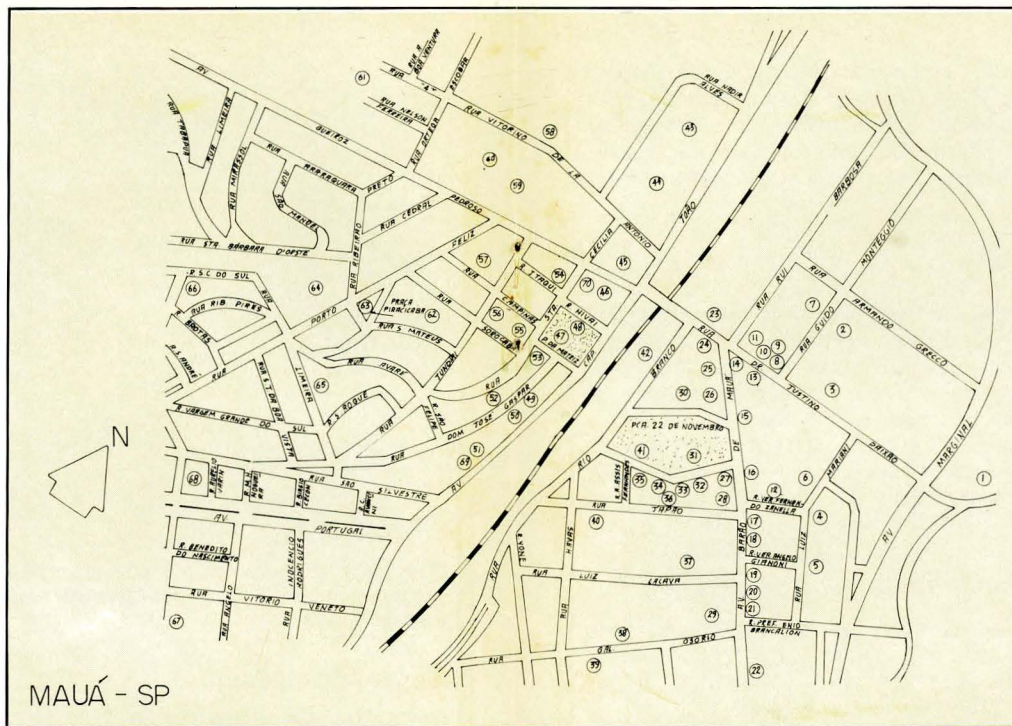

- |  |  |
|--|--|
| 1 — EEPG Antônio Prado Junior                                    | 37 — SENAI — Centro de Treinamento   |
| 2 — Delegacia de Polícia e Cadeia Pública                        | 38 — Colégio Técnico Elevação  |
| 3 — Centro de Saúde  | 39 — EEPG Visconde de Mauá   |
| 4 — SABESP   | 40 — Congregação Cristã do Brasil  |
| 5 — Caixa Econômica do Estado de São Paulo                       | 41 — Estação Rodoviária — Linhas Municipais  |
| 6 — Igreja Evangélica Avivamento Bíblico                         | 42 — Estação Ferroviária   |
| 7 — Junta de Conciliação Julgadora de Mauá (Justiça do Trabalho) | 43 — Prefeitura Municipal  |
| 8 — Ambulatório Médico do Hospital Imaculada Conceição           | 44 — Forum Municipal e Cartório do Registro Civil                                      |
| 9 — Banco do Estado de São Paulo S/A                             | 45 — Terminal Rodoviário — Linhas Intermunicipais                                      |
| 10 — 2.º Cartório de Notas e Ofício de Justiça                   | 46 — 1.º Cartório de Notas e Ofício de Justiça   |
| 11 — Banco Nacional S/A  | 47 — Ambulatório Médico do Hospital e Maternidade Mauá                                 |
| 12 — Eletropaulo — Eletricidade de São Paulo S/A                 | 48 — Coletoria e Posto de Fiscalização Estadual  |
| 13 — Sede Social da Agremiação Esportiva Mauá                    | 49 — Comissão de Orientação e Promoção Social da Prefeitura Municipal                  |
| 14 — União de Bancos Brasileiros S/A                             | 50 — Casa da Agricultura   |
| 15 — Banco Bamerindus do Brasil S/A                              | 51 — Pronto Socorro Municipal de Mauá  |
| 16 — Banco Noroeste do Estado de São Paulo S/A                   | 52 — Ambulatório Médico II do Hospital e Maternidade Mauá                              |
| 17 — Caixa Econômica Federal                                     | 53 — Posto de Identificação Fiscal   |
| 18 — Banco Itaú S/A  | 54 — Agência do IBGE   |
| 19 — Banco do Brasil S/A   | 55 — Igreja Matriz Imaculada Conceição   |
| 20 — Banco Mercantil de São Paulo S/A                            | 56 — Colégio Técnico de Enfermagem Imaculada Conceição                                 |
| 21 — Banco Brasileiro de Descontos S/A                           | 57 — Junta de Serviço Militar  |
| 22 — 2.º Conservatório Musical                                   | 58 — EEPG Professora Therezinha Sartori  |
| 23 — Associação de Poupança e Empréstimos Mauá                   | 59 — Biblioteca e Anfi-Teatro Municipal  |
| 24 — Grêmio Cultural Monteiro Lobato                             | 60 — Conjunto Esportivo da Prefeitura Municipal  |
| 25 — Cine Symaflor   | 61 — Sede Social e Esportiva do Esporte Clube Vila Noêmia                              |
| 26 — INAMPS  | 62 — Centro Espírita Allan Kardec  |
| 27 — Banco Real S/A  | 63 — 124.º CIRETRAN  |
| 28 — Banco Mitsubishi Brasileiro S/A                             | 64 — Educandário Imaculado Coração de Maria  |
| 29 — Banco América do Sul S/A                                    | 65 — Sede Social da Associação Esportiva e Cultural Nipo-Brasileira                    |
| 30 — Banco Bandeirantes Créditos Imobiliários S/A                | 66 — EEPG Jardim Haydée  |
| 31 — Câmara Municipal  | 67 — Colégio Técnico Mauense   |
| 32 — Posto Telefônico da Companhia Telefônica da Borda do Campo  | 68 — Casa do Albergado Dr. Jairo Bello França  |
| 33 — Agência da Empresa Brasileira de Correios e Telégrafos      | 69 — 10.ª Cia. do 3.º Batalhão da Polícia Militar Metropolitana do Estado de São Paulo |
| 34 — Funerária Municipal   | 70 — Jornal "A Voz de Mauá"  |
| 35 — Haspa S/A Capitalização e Poupança                          |  |
| 36 — Sede Social do Independente Futebol Clube                   |  |

O intercâmbio comercial tem no pára-raios (chaves, fusíveis e luminárias), aparelhos de porcelana e arames lisos, nus e revestidos, seus principais produtos exportados, e na tela de nylon, carbonato de bário e varistores (transistores), os importados.

## **Construção Civil**

CONCEDERAM-SE, em 1982, 428 licenças para construir. A área construída abrangia 106.032,81 m<sup>2</sup>, sendo 100.164,53 m<sup>2</sup> residenciais e 5.868,28 m<sup>2</sup> comerciais. Atribuiu-se a essas edificações o valor de Cr\$ 3.058 milhões. O número de licenças para ampliação elevou-se a 15, correspondente a 893,14 m<sup>2</sup>. No mesmo ano, foram expedidas 1.072 licenças de "habite-se" para 88.443,21 m<sup>2</sup> de edificações, no valor de Cr\$ 12.377 milhões.

## **Propriedade Imobiliária**

O REGISTRO de Imóveis transcreveu, em 1982, 2.086 transmissões, no valor de Cr\$ 2.090.026 milhões, das quais 1.736 por compra e venda (Cr\$ 1.834.072 milhões).

Foram inscritas 238 hipotecas convencionais, no valor de Cr\$ 1.678.629 milhão.

## **Serviços**

SEGUNDO o Censo dos Serviços — 1980, havia 872 estabelecimentos em funcionamento em Mauá: 501 de serviços de alojamento e alimentação, 189 de reparação, manutenção, instalação e confecção sob medida, 69 de serviços pessoais e de higiene pessoal, 4 de serviços de radiodifusão, televisão e diversões, 67 de serviços auxiliares diversos e 42 de serviços de compra, venda, loteamento, incorporação, administração, locação e arrendamento de bens imóveis. Nessas atividades ocupavam-se 2.209 pessoas, sendo de 2.113 a média mensal do pessoal ocupado.

A receita foi de Cr\$ 956,5 milhões.

## **Estabelecimentos Bancários**

MAUÁ dispõe de 21 estabelecimentos, dos quais 5 oficiais.

## **Transportes**

O MUNICÍPIO é servido pela rodovia estadual SP-122 e por rodovias municipais.



Quanto a ferrovia, serve-o a Rede Ferroviária Federal S.A. (RFFSA).

As principais ligações rodoviárias por ônibus se fazem nos seguintes tempos médios:

LOCALIDADES	DISTÂNCIA (km)	TEMPO DE PERCURSO (horas)
Brasília (DF).....	1 223	19 :10
São Paulo.....	27	01 :10
Rio de Janeiro (RJ).....	430	07 :10
Santo André.....	7	00 :20
Ribeirão Pires.....	8	00 :16
Ferraz de Vasconcelos.....	46	01 :24

O Distrito-Sede era servido por 15 linhas de ônibus, achando-se 102 veículos em trânsito, em 1981.



Terminal Rodoviário

Achavam-se registrados 6.279 automóveis e jipes, 948 caminhões, 596 ciclomotores, 11 máquinas agrícolas, 3.138 camionetas, 184 microônibus e 234 veículos a motor não especificados, em 1982.

## Comunicações

A EMPRESA Brasileira de Correios e Telégrafos — ECT — mantém 1 agência no Município.

As comunicações telefônicas estão a cargo de 1 posto de serviço.

Em Mauá captam-se, regularmente, transmissões da TVS, Canal 4; TV Globo, Canal 5; TV Record, Canal 7; TV Cultura, Canal 2; TV Gazeta, Canal 11 e TV Bandeirantes, Canal 13; todas de São Paulo.

---

## ASPECTOS SOCIAIS

---

### Urbanização

O IX RECENSEAMENTO Geral do Brasil contou, em 1980, 44.641 prédios e 49.956 domicílios. Destes, 46.024 estavam ocupados, 3.595 vagos, 87 eram usados ocasionalmente, 228 encontravam-se fechados e 22 constituíam habitações coletivas.

Havia 34.921 consumidores de energia elétrica na Sede Municipal, em 1981.

Dos prédios existentes, na zona urbana, 35.993 estavam ligados à rede de abastecimento de água e 8.347, à rede geral de esgotos sanitários.

Entre os principais logradouros, registram-se 11 praças e parques, 13 jardins, 74 avenidas e 935 ruas.



Avenida João Ramalho

## **Assistência Médico-Sanitária**

A ASSISTÊNCIA médico-sanitária está a cargo de 3 estabelecimentos, com 583 leitos e de 12 sem internação.

O corpo de saúde é constituído de 22 médicos, 40 dentistas, 6 farmacêuticos e 1 enfermeiro.

Funcionam 43 farmácias e drogarias.

## **Centro Social Urbano**

HÁ 1 instituição em funcionamento no Município.

## **Religião**

SEGUNDO o IX Recenseamento Geral do Brasil, 85,7% declararam-se católicos; 9,4%, protestantes; 0,8%, espíritas; 2,0%, de outras religiões e 1,8%, sem religião. Os demais se omitiram.

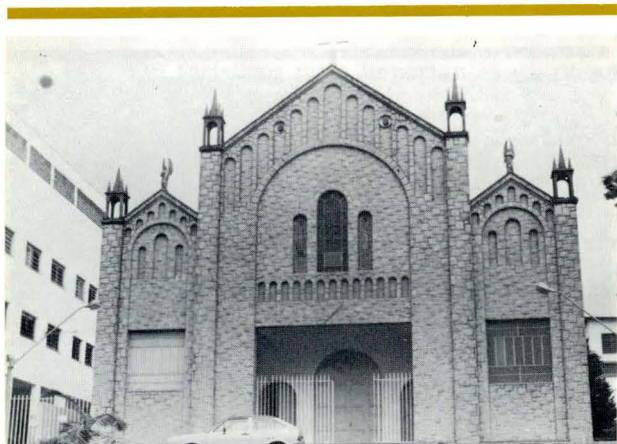

*Igreja Matriz Imaculada Conceição*

## **Profissionais Liberais**

EXERCEM suas profissões no Município: 28 engenheiros, 4 arquitetos e 23 contadores.

## **ASPECTOS CULTURAIS**

A POPULAÇÃO alfabetizada, segundo o Recenseamento Geral de 1980, era de 141.478 pessoas de 5 anos e mais. O índice de alfabetização era de 80,3%.

## **Ensino de 1.º Grau**

NAS 49 escolas do ensino de 1.º grau, matricularam-se 42.945 alunos sob orientação de 1.574 professores, em 1982.

## **Ensino de 2.º Grau**

O ENSINO de 2.º grau era ministrado em 6 escolas, com 18 cursos de habilitação profissional.

Em 1982, o corpo docente era constituído de 273 professores e o discente de 4.090 alunos.

## **Ensino Superior**

NO MUNICÍPIO funciona a Faculdade de Desenho Industrial de Mauá, onde lecionam 19 professores. No início do ano letivo de 1982, matricularam-se 232 alunos.



*Faculdade de Desenho Industrial*

## **Outros Aspectos**

CIRCULA 1 jornal.

Os munícipes dispõem de 2 bibliotecas e se reúnem em 25 associações culturais e 92 desportivas.

Há, em Mauá, 1 museu, denominado "Casa do Barão de Mauá".

Em funcionamento, 1 cinema.

---

## ASPECTOS ADMINISTRATIVOS E POLÍTICOS

---

### *Finanças Públicas*

EM 1980, a arrecadação da União atingiu Cr\$ 3,7 bilhões e a do Estado, Cr\$ 2,3 bilhões. O Município arrecadou Cr\$ 3,7 bilhões, realizando despesas no valor de Cr\$ 3,8 bilhões (1982).

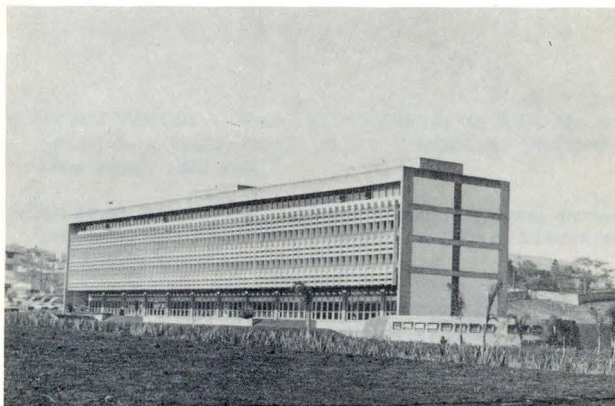

*Prefeitura Municipal*

O Orçamento Municipal para 1983 previa receita de Cr\$ 10,0 bilhões e fixava igual despesa.

Há um Posto da Receita Federal e uma Coletoria Estadual.

### *Representação Política*

A CÂMARA Municipal é constituída de 17 vereadores.

Achavam-se inscritos nas eleições de 15 de novembro de 1982, 88.747 eleitores.



"A FUNDAÇÃO INSTITUTO BRASILEIRO DE GEOGRAFIA E ESTATÍSTICA — IBGE, de acordo com a Lei n.º 5.878, de 11 de maio de 1973, tem como objetivo básico assegurar informações e estudos de natureza estatística, geográfica, cartográfica e demográfica necessários ao conhecimento da realidade física, econômica e social do País, visando especialmente ao planejamento econômico e social e à segurança nacional. Para consecução deste objetivo atua o IBGE, principalmente, nas seguintes áreas: estatísticas primárias (contínuas e censitárias); estatísticas derivadas (indicadores econômicos e sociais, sistemas de contabilidade social e outros sistemas de estatísticas derivadas); pesquisas, análises e estudos estatísticos, demográficos, geográficos, geodésicos e cartográficos; levantamentos geodésicos e topográficos, mapeamento e outras atividades cartográficas; sistematização de dados sobre meio ambiente e recursos naturais, segundo a ocorrência, distribuição e freqüência."

**IBGE**

**Presidente: Edmar Lisboa Bacha**

**Diretor-Geral: Regis Bonelli**

**Diretor de População e Social:**

**Cláudio Leopoldo Salm**

**Diretor de Economia:**

**Eduardo Augusto de Almeida Guimarães**

**Diretor de Agropecuária, Recursos Naturais e Geografia:**

**Charles Curt Mueller**

**Diretor de Geodésia e Cartografia:**

**Mauro Pereira de Mello**

**Diretor de Administração:**

**Alexandre de Amaral Rezende**

**Diretor de Formação e Aperfeiçoamento de Pessoal:**

**Suzana Pinheiro Machado Mueller**

**Diretor de Informática:**

**Mario Aloysio Telles Ribeiro**

