

CUMARI

CENTRO-OESTE

GOIÁS

BRASIL

A Fundação Instituto Brasileiro de Geografia e Estatística — IBGE promove o lançamento de Nova Série de Monografias Municipais, oferecendo ao usuário, em formato de fácil manuseio, informações disponíveis sobre os municípios brasileiros.

Os dados, embora resumidos, focalizam aspectos físico, demográfico, social, econômico e político-administrativo, retratando o desenvolvimento do País.



Jessé Montello
Presidente

CUMARI

GOIÁS

ASPECTOS FÍSICOS — Área: 577 km²; altitude da Sede: 639 m; temperatura média anual: 22,5°C; precipitação pluviométrica média anual: 1.750 mm.

POPULAÇÃO RESIDENTE — 3.788 habitantes (Censo Demográfico — 1980); densidade demográfica: 6,56 habitantes por quilômetro quadrado.

ASPECTOS ECONÔMICOS — 299 estabelecimentos agropecuários, 19 industriais, 24 comerciais; 1 estabelecimento bancário oficial.

ASPECTOS CULTURAIS — 70,9%, índice de alfabetização; 8 unidades escolares do ensino de 1.º grau e 1 estabelecimento do ensino de 2.º grau; 2 bibliotecas.

URBANIZAÇÃO — 1 avenida, 15 ruas, 4 praças e parques; 1.262 prédios, 404 ligados à rede de água; 50 aparelhos telefônicos; 1 hotel, 1 pensão, 4 bares, botequins e semelhantes.

ASSISTÊNCIA MÉDICA — 1 estabelecimento médico-sanitário sem internação; 1 médico, 2 dentistas, 1 farmacêutico, 1 auxiliar de enfermagem; 1 farmácia.

ORÇAMENTO MUNICIPAL PARA 1982 — Receita prevista e despesa fixada (milhões de cruzeiros): 45,0.

REPRESENTAÇÃO POLÍTICA — 7 vereadores em exercício; 2.660 eleitores inscritos nas eleições de 1982.

NOTAS HISTÓRICAS

A REGIÃO do atual Município era conhecida como Sesmaria das Rosas, itinerário de tropeiros para as cidades vizinhas de Catalão, Itapemirim, rumo à antiga Capital do Estado.

Desde 1904, uma escola primária, dirigida por Sidnei Afonso e nos anos seguintes, as de Militão de Andrade, Matias Galvão e Serafim Antonio de Melo, comprovam a existência de um núcleo desenvolvido.

Em 1908, Marcolino Martins Pereira construiu um barracão para atender os viajantes, seguido de Francisco Dias da Silva, com uma casa de comércio.

O grupo de picadas, da Estrada de Ferro de Goiás chegou ao território do Município, em 1910, em torno da Estação, inaugurada em 1913, foi edificada a Sede.

O Povoado, conhecido como Samambaia, pela proximidade do córrego com esse nome, alcançou o progresso com a grande afluência de moradores e comércio de madeira.

Em 1908, o topônimo foi mudado para Cumari, termo indígena, originado de planta nativa, abundante na região — a pimenta cumari.

Os naturais do Município são chamados *cumarinos*.

Formação Administrativa

O DISTRITO de Cumari foi criado pela Lei Municipal n.º 76, de 24 de setembro de 1927 e instalado em 1.º de janeiro do ano seguinte.

A Lei Estadual n.º 38, de 10 de dezembro de 1947, elevou o distrito à categoria de Município, conservando-lhe o topônimo.

Na Divisão Territorial de 1950, o Município figurou com 2 distritos: Cumari (Sede) e Anhangüera. Atualmente, é formado apenas pelo Distrito-Sede.

Organização Judiciária

O TERMO foi criado em 10 de dezembro de 1947 e a Comarca, em 29 de julho de 1952, pela Lei Estadual n.º 610.

Atualmente, é de 1.ª entrância e sua jurisdição abrange também o termo de Anhangüera.

O Poder Judiciário é exercido pelo Juiz de Direito e o Ministério Público é representado pelo Promotor.

Acha-se habilitado, ao exercício da profissão, 1 advogado.

TURISMO

COM o novo trajeto da Estrada São Paulo-Brasília, ficou localizada no Município, a 5 quilômetros da Sede, uma das maiores pontes de concreto armado do setor ferroviário, com 786 metros de comprimento e 93 metros no seu ponto mais alto, sobre o ribeirão *Pirapetinga*, na área denominada *Capoeirão*. A estrutura, em forma de curva, propicia ampla vista.

ASPECTOS FÍSICOS

Localização Geográfica

SITUADO na Mesorregião do Sul Goiano e na Microrregião do Sudeste Goiano, Cumari, com área de 577 quilômetros quadrados, é limitado ao norte pelos municípios de Nova Aurora e Goiandira; ao sul, pelo de Anhangüera e Estado de Minas Gerais; a leste, pelo de Catalão; a oeste, pelo de Corumbáiba. A Sede Municipal, a 639 metros de altitude, tem sua posição geográfica determinada pelo paralelo de 18°15'47" de latitude sul em sua interseção com o meridiano de 48°09'04" de longitude oeste.

Relevo e Hidrografia

O TERRITÓRIO, modelado em rochas cristalinas, possui relevo de topografia ondulada que, no conjunto, descamba em patamares, em direção à calha do rio Paranaíba, oscilando a altitude entre 600 e 800 metros.

A rede hidrográfica é constituída pelo rio Paranaíba e seus afluentes, destacando-se o Veríssimo, o Pirapetinga e o Ribeirão. Sobressai, ainda, o afluente do Pirapetinga, o córrego Saramambaia, em cuja margem direita está situada a Sede Municipal.

Clima

TROPICAL mesotérmico, quase megatérmico e úmido. Sob efeito da altitude da região, a tempe-

ratura média anual é em torno de 22,5°C, com pequena amplitude térmica anual, cerca de 4°C, significando que, em qualquer mês, predominam temperaturas de moderadas a elevadas. Os meses mais quentes são os de primavera (setembro a novembro), com temperatura média em torno de 24°C e média das máximas em torno de 30°C, tendo sido já registrado máxima absoluta em volta de 37°C. Inverno ameno, uma vez que a temperatura média no período oscila em torno de 20,5°C e a média das mínimas próximo a 15°C. Entretanto, quando as frentes frias de origem polar, alcançam a região os termômetros costumam registrar, não raras vezes, mínimas próximas de 0°C. A precipitação pluviométrica média anual é bastante elevada, geralmente cerca de 1.750 mm, sendo mal distribuída ao longo do ano, porém, fortemente concentrada de novembro a março, cerca de 80% dos totais anuais com grandes excessos de água, mais ou menos 800 mm e, conseqüentemente, grande escoamento superficial e cheia dos rios. Ao contrário, de maio a setembro, as chuvas, além de raras, são de pouca intensidade, cerca de 5% dos totais anuais. Nesse período em que a necessidade ambiental de água é maior que a precipitada, o Município sente uma estação de 3 a 5 meses, com moderados déficits de água. A umidade relativa do ar é em torno de 80%.

Vegetação

A VEGETAÇÃO original do Município era constituída essencialmente pelo *cerradão*, formação florestal, semidecídua, xeromorfa, integrada à fitofisionomia geral de cerrados do Planalto Central Brasileiro. Ao longo dos vales do rio Veríssimo e seus afluentes, ocorre a *floresta estacional semidecídua* em forma de matas ciliares. Ambas as formações sofreram intensa degradação em virtude de atividades agropastoris, principalmente pela pecuária extensiva em pastagens naturais.

Solos

OCORRE predomínio de associação de solos minerais bem desenvolvidos, profundos a muito profundos, ácidos a fortemente ácidos, bem drenados, argilosos ou argilo-arenosos. Possuem boa porosidade e são quase sempre susceptíveis à erosão. São solos com possibilidades de aproveitamento agrícola devido às suas características físicas e químicas (*podzólico vermelho-amarelo* + *latossolo vermelho-escuro*).

ASPECTOS DEMOGRÁFICOS

Censo Demográfico

O CENSO Demográfico cadastrou 3.788 pessoas residindo em Cumari, em 1.º de setembro de 1980. Destas, 2.442 localizavam-se na zona urbana e 1.955 eram do sexo masculino.

A densidade demográfica era de 6,56 habitantes por quilômetro quadrado.

Movimento da População

REGISTRARAM-SE, em 1981, 106 nascimentos e 18 óbitos. Realizaram-se 20 casamentos.

ASPECTOS ECONÔMICOS

ENTRE as diversas atividades, têm predominância na economia municipal a pecuária, a produção de leite e as culturas agrícolas.

Indústria

PESQUISAS Municipais revelaram a existência de 19 estabelecimentos fabris, não só de extração mineral como de transformação, merecendo destaque a Cerâmica Cumari Ltda. e a Conacta Industrial de Laticínios S/A.

Extração Vegetal

EM 1980, produziram-se 2.650 m³ de madeira em toras, 17.000 m³ de lenha e 935,0 t de carvão vegetal, nos valores de Cr\$ 5,5 milhões, Cr\$ 1,7 milhão e Cr\$ 6,5 milhões, respectivamente.

Censo Agropecuário

O CENSO Agropecuário de 1980 pesquisou 299 estabelecimentos, com 50.276 hectares.

Grupados por faixas de área total, distribuíam-se da forma a seguir:

GRUPOS DE ÁREA TOTAL (ha)	ESTABELECIMENTOS AGROPECUÁRIOS			
	Número		Área	
	Absoluto	Relativo (%)	Absoluta (ha)	Relativa (%)
TOTAL	299	100,0	50 276	100,0
Menos de 10.....	17	5,7	121	0,2
De 10 a menos de 100.....	149	49,8	6 895	13,7
De 100 a menos de 1 000.....	129	43,1	37 476	74,6
De 1 000 a menos de 10 000...	4	1,4	5 784	11,5

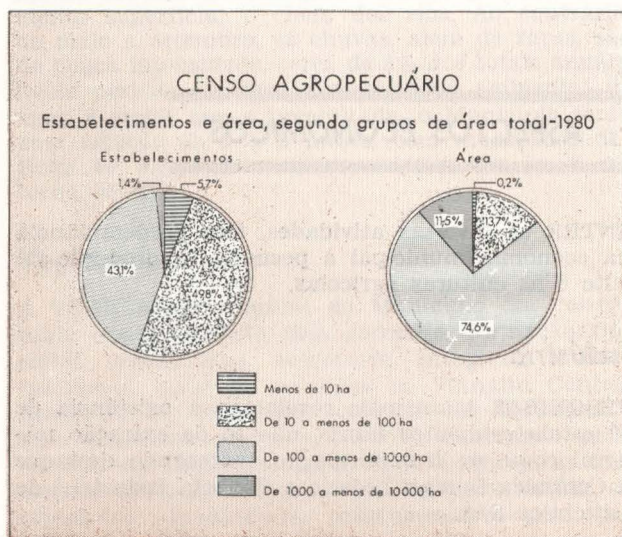

Encontraram-se lavouras permanentes em 1 estabelecimento (5 ha) e temporárias, em 229 (2.322 ha).

Ocupavam-se nas atividades agropecuárias 1.216 pessoas. Registraram-se 16 tratores.

Agricultura

A SAFRA dos principais produtos agrícolas foi colhida em 1.071 hectares e avaliada em Cr\$ 20,9 milhões, em 1981.

PRINCIPAIS PRODUTOS AGRÍCOLAS	ÁREA COLHIDA (ha)	PRODUÇÃO AGRÍCOLA		
		Quantidade (t)	Valor	
			Absoluto (Cr\$ 1 000)	Relativo (%)
TOTAL.....	1 071	20 850	100,0
Mandioca.....	20	500	7 000	33,6
Feijão.....	160	56	5 320	25,5
Milho.....	580	387	4 450	21,3
Arroz.....	300	152	2 280	10,9
Tomate.....	1	40	1 200	5,8
Laranja(1).....	10	400	600	2,9

(1) Quantidade em 1.000 frutos.

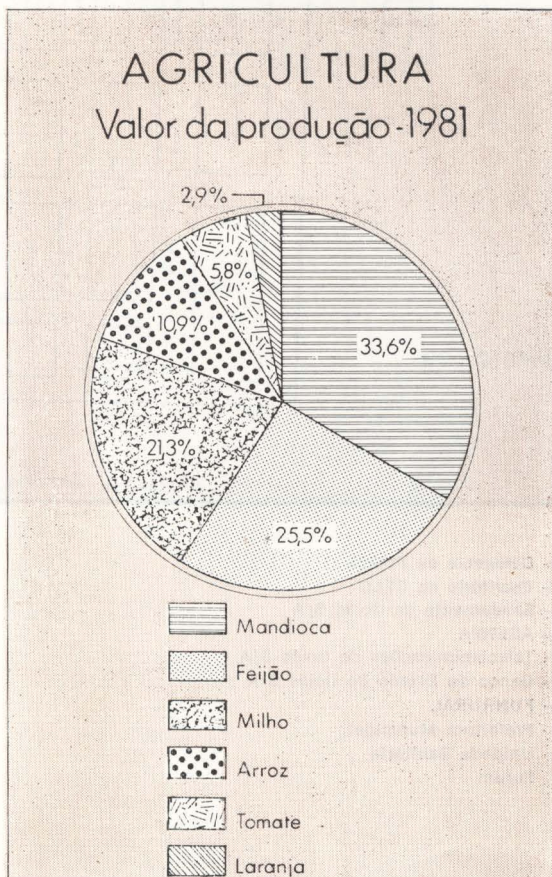

Pecuária

OS PRINCIPAIS rebanhos, totalizando 45.450 cabeças, foram avaliados em Cr\$ 690,7 milhões, em 1981.

PRINCIPAIS ESPÉCIES	REBANHOS		
	Efetivo (cabeças)	Valor	
		Absoluto (Cr\$ 1 000)	Relativo (%)
TOTAL	45 450	690 650	100,0
Bovinos.....	41 500	668 600	96,8
Eqüinos.....	950	14 250	2,1
Suínos.....	3 000	7 800	1,1

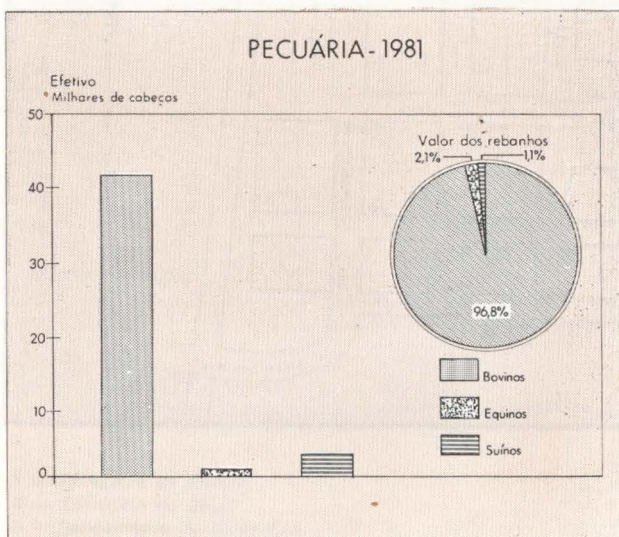

A produção de leite, em 1980 foi de 3.305 mil litros, no valor de Cr\$ 44,6 milhões.

No plantel avícola contavam-se 33.100 cabeças, avaliadas em Cr\$ 4,3 milhões, em 1981.

Censo Comercial

O CENSO Comercial de 1980 apurou a existência de 24 estabelecimentos no Município.

O intercâmbio comercial tem no gado bovino, no leite e no arroz, seus principais produtos exportados e no alho, na cebola e no tomate, os importados.

Propriedade Imobiliária

O REGISTRO de Imóveis transcreveu, em 1982, 140 transmissões, no valor de Cr\$ 192,0 milhões, das quais 96 por compra e venda (Cr\$ 178,0 milhões).

Foram inscritas 9 hipotecas convencionais, no valor de Cr\$ 15,0 milhões.

Serviços

O MUNICÍPIO conta com 1 hotel, 1 pensão, 1 posto de gasolina, 4 bares, botequins e semelhantes, 3 salões de barbeiro, 1 salão de beleza, entre os estabelecimentos de prestação de serviços.

O Censo de 1980 contou 15 estabelecimentos em Cumari.

Estabelecimentos Bancários

CUMARI dispõe de 1 estabelecimento oficial.

Exercia a profissão no Município, 1 técnico de contabilidade, em 1981.

Transportes

O MUNICÍPIO é servido pela rodovia federal BR-050, estadual GO-305 e por rodovias municipais.

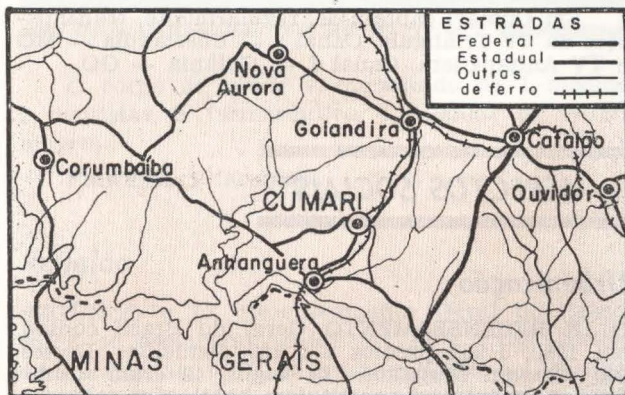

Quanto a ferrovias, servem-no a Rede Ferroviária Federal (RFFSA).

O Município é servido por 1 campo de pouso.

As principais ligações rodoviárias por ônibus se fazem nos seguintes tempos médios:

LOCALIDADES	DISTÂNCIA (km)	TEMPO DE PERCURSO (horas)
Brasília (DF).....	320	05:15
Goiânia.....	322	04:30
Rio de Janeiro (RJ).....	1 150	13:30
São Paulo (SP).....	748	11:00
Belo Horizonte (MG).....	695	09:15
Anhangüera	14	00:25
Goianira.....	14	00:25
Catalão.....	28	00:40
Nova Aurora.....	40	01:00
Araguari (MG).....	58	01:30
Corumbaiha.....	73	01:20

O Distrito-Sede era servido por 2 linhas de ônibus, achando-se 4 veículos em trânsito, em 1982.

Achavam-se registrados 65 automóveis e jipes, 6 caminhões, 6 camionetas e 8 veículos a motor não especificados, no mesmo ano.

Comunicações

A EMPRESA Brasileira de Correios e Telégrafos — ECT — mantém 1 agência no Município.

As comunicações telefônicas estão a cargo de 1 posto de serviços, achando-se instalados 50 aparelhos.

Em Cumari captam-se, regularmente, transmissões da TV Triângulo, Canal 8 — Uberlândia — MG e TV Anhangüera, Canal 2 — Goiânia — GO.

ASPECTOS SOCIAIS

Urbanização

O IX RECENTSEAMENTO Geral do Brasil contou, em 1980, 1.262 prédios e 1.159 domicílios. Destes, 940 estavam ocupados, 164 vagos, 49 eram usados ocasionalmente e 6 constituíam habitações coletivas.

Dentre os domicílios particulares ocupados, 589 localizavam-se na zona urbana e 351 na rural.

Há 485 consumidores de energia elétrica na Sede Municipal.

Dos prédios existentes, na zona urbana, 404 estavam ligados à rede de abastecimento de água.

Entre os principais logradouros registram-se 4 praças e parques, 1 avenida e 15 ruas.

O Município é beneficiado pelo Programa Geoeconômico de Brasília e pelo FPM — Fundo de Participação dos Municípios.

Assistência Médico-Sanitária

A ASSISTÊNCIA médico-sanitária está a cargo de 1 estabelecimento sem internação.

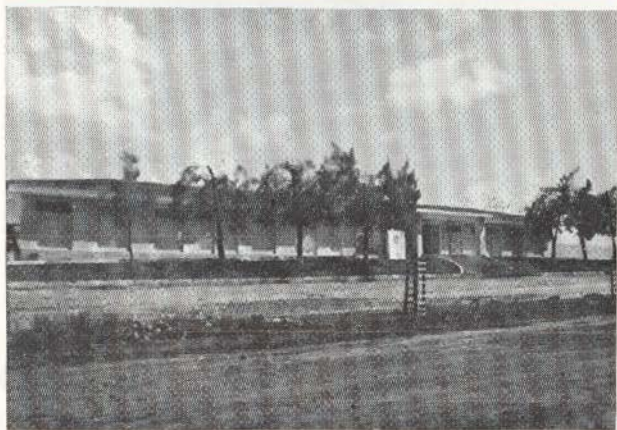

Hospital Municipal José Martins Teixeira

O corpo de saúde é constituído de 1 médico, 2 dentistas, 1 farmacêutico, 1 auxiliar de enfermagem.

Funciona 1 farmácia.

Religião

SEGUNDO o IX Recenseamento Geral do Brasil, 86,2% se declararam católicos; 7,6%, protestantes; 4,4%, espíritas; 0,7%, de outras religiões e 1,1%, sem religião.



Paróquia de São João Batista

ASPECTOS CULTURAIS

A POPULAÇÃO alfabetizada, segundo o Recenseamento Geral de 1980, era de 2.344 pessoas de 5 anos e mais: 1.577 no quadro urbano e 767 no rural. O índice de alfabetização era de 70,9%.

Ensino de 1.º Grau

EM 1981, havia 8 estabelecimentos do ensino de 1.º grau, sendo 4 municipais e 4 estaduais. Os municipais localizavam-se todos na zona rural e os estaduais, 2 na rural e 2 na urbana.

Ensino de 2.º Grau

O ESTABELECIMENTO do ensino de 2.º grau é mantido pelo Estado e funciona na zona urbana.



Colégio Estadual de 1.º e 2.º graus Getúlio Evangelista da Rocha

Outros Aspectos

OS MUNICÍPIES dispõem de 2 bibliotecas.

ASPECTOS ADMINISTRATIVOS E POLÍTICOS

Finanças Públicas

EM 1980, a arrecadação da União atingiu Cr\$ 941,0 milhares e a do Estado, Cr\$ 18,5 milhões. O Município arrecadou Cr\$ 9,0 milhões, realizando despesas no valor de Cr\$ 8,9 milhões, no mesmo ano.

O Orçamento Municipal para 1982 previa receita de Cr\$ 45,0 milhões e fixava igual despesa.

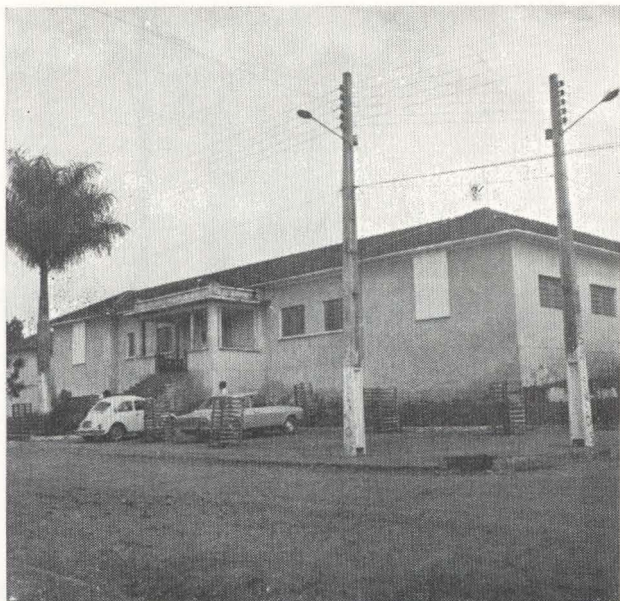

Prefeitura Municipal

Representação Política

A CÂMARA Municipal é constituída de 7 vereadores.

Achavam-se inscritos nas eleições de 15 de novembro de 1982, 2.660 eleitores.

A arrecadação federal é feita através do Município de Catalão.

Há uma Coletoria Estadual.

IBGE

Presidente: **Jessé Montello**

Diretor de População e Social:
Valeria da Motta Leite

Diretor de Economia:
José Welisson Rossi

Diretor de Agropecuária, Recursos Naturais e Geografia:
Amaro da Costa Monteiro

Diretor de Geodésia e Cartografia:
Mauro Pereira de Mello

Diretor de Administração:
Aluizio Brandão de Albuquerque Mello

Diretor de Formação e Aperfeiçoamento de Pessoal:
Elias Paladino

Diretor de Informática:
Renato Galvão Flôres Júnior

"A FUNDAÇÃO INSTITUTO BRASILEIRO DE GEOGRAFIA E ESTATÍSTICA — IBGE, de acordo com a Lei n.º 5.878, de 11 de maio de 1973, tem como objetivo básico assegurar informações e estudos de natureza estatística, geográfica, cartográfica e demográfica necessários ao conhecimento da realidade física, econômica e social do País, visando especialmente ao planejamento econômico e social e à segurança nacional. Para consecução deste objetivo atua o IBGE, principalmente, nas seguintes áreas: estatísticas primárias (contínuas e censitárias); estatísticas derivadas (indicadores econômicos e sociais, sistemas de contabilidade social e outros sistemas de estatísticas derivadas); pesquisas, análises e estudos estatísticos, demográficos, geográficos, geodésicos e cartográficos; levantamentos geodésicos e topográficos, mapeamento e outras atividades cartográficas; sistematização de dados sobre meio ambiente e recursos naturais segundo a ocorrência, distribuição e freqüência."

Rio de Janeiro, RJ, 14 de março de 1985

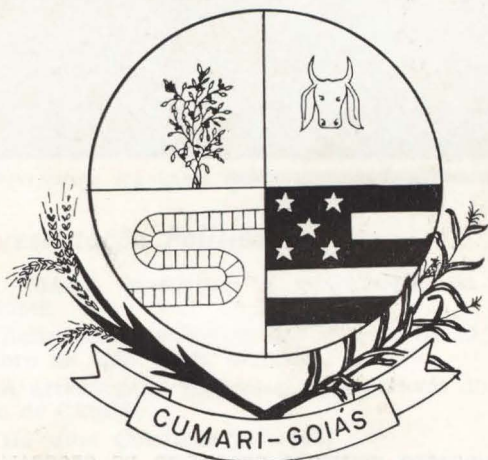

É ANEXADO DE CUMARI-GOIAS, GOIÁS, O
BRASÃO DE ARMAS DA CIDADANIA, QUE
FÓI ELABORADO POR UM COMITÊ LOCAL, COM
A PARTICIPAÇÃO DE VÁRIOS CIDADÃOS,
E QUE REPRESENTA A IDENTIDADE DO
MUNICÍPIO. O BRASÃO É DIVIDIDO EM
QUATRO QUARTAS: NO QUARTO SUPERIOR
ESQUERDO, HÁ UM ARBÚZ; NO QUARTO
SUPERIOR DESTREDO, HÁ A CABEÇA DE
UM BOVINO; NO QUARTO INFERIOR
ESQUERDO, HÁ UM CAMINHO SINUOSO;
NO QUARTO INFERIOR DESTREDO, HÁ
UM ESTRELA E FAIXAS, REPRESENTANDO
O ESTADO DE GOIÁS. O BRASÃO É
COROADO POR UM RAMO DE ALGODÃO E
UM RAMO DE TRIGO. NA BASE DO
BRASÃO, HÁ UMA FAIXA COM O NOME
DO MUNICÍPIO: CUMARI-GOIAS.