

ARROAZES

PIAUI

NORDESTE

BRASIL

A Fundação Instituto Brasileiro de Geografia e Estatística — IBGE promove o lançamento de Nova Série de Monografias Municipais, oferecendo ao usuário, em formato de fácil manuseio, informações disponíveis sobre os municípios brasileiros.

Os dados, embora resumidos, focalizam aspectos físico, demográfico, social, econômico e político-administrativo, retratando o desenvolvimento do País.

Jessé Montello
Presidente

AROAZES

PIAUÍ

ASPECTOS FÍSICOS — *Area: 1.767 km²; altitude da Sede: 225 m; temperatura média anual: 25 a 26°C; precipitação pluviométrica média anual: 900 mm.*

POPULAÇÃO RESIDENTE — *9.582 habitantes (Censo Demográfico — 1980); densidade demográfica: 5,42 habitantes por quilômetro quadrado.*

ASPECTOS ECONÔMICOS — *2.179 estabelecimentos agropecuários; 1 posto bancário avançado.*

ASPECTOS CULTURAIS — *32,7%, índice de alfabetização; 52 unidades escolares do ensino de 1.º grau.*

URBANIZAÇÃO — *3 avenidas, 9 ruas, 1 praça; 2.455 prédios, 203 ligados à rede de água; 1 hotel, 10 bares, botequins e semelhantes.*

ASSISTÊNCIA MÉDICA — *1 estabelecimento médico-sanitário sem internação; 1 médico, 1 dentista; 2 farmácias.*

ORÇAMENTO MUNICIPAL PARA 1982 — *Receita prevista e despesa fixada (milhões de cruzeiros): 26,0.*

REPRESENTAÇÃO POLÍTICA — *7 vereadores em exercício; 4.725 eleitores inscritos nas eleições de 1982.*

NOTAS HISTÓRICAS

DATA de 1730 o início do povoamento, quando os Jesuítas fundaram a Missão Aroazes, com a finalidade de catequisar os habitantes da região. Ainda hoje, existe no centro da Cidade uma coluna de pedra, construída pelos Jesuítas com o auxílio dos indígenas.

Em 1740, D. Manoel da Cruz, Bispo do Maranhão, criou a Freguesia de Nossa Senhora da Conceição, com sede no Povoado. Formaram-se três grandes fazendas que utilizavam escravos para seus serviços, sendo a fazenda Serra Negra a mais importante.

Formação Administrativa

O MUNICÍPIO de Aroazes, desmembrado do de Valença do Piauí, foi criado em 1.º de janeiro de 1962, pela Lei Estadual n.º 2.255. A instalação ocorreu em 1.º de fevereiro de 1962.

Na ocasião, figurava com o Distrito-Sede, situação que permanece.

Organização Judiciária

O TERMO foi criado em 1.º de janeiro de 1962.

TURISMO E EVENTOS

ENTRE as comemorações destacam-se:

- *Festa de Nossa Senhora da Conceição*, Padroeira da Cidade, homenageada no período de 29 de novembro a 8 de dezembro;
- *Cruz de madeira*, no cimo do morro, próximo ao rio São Nicolau, onde surgiu o povoado de Santa Cruz dos Milagres, motiva grandes romarias;
- No dia 3 de maio é celebrada a *Invenção da Santa Cruz* e a 14 de setembro a *Exaltação da Divina Santa Cruz*. Os acontecimentos reúnem devotos de vários Estados.

ASPECTOS FÍSICOS

Localização Geográfica

SITUADO na Mesorregião do Norte Piauiense e na Microrregião de Valença do Piauí, Aroazes, com área de 1.767 km², é limitado ao norte pelos Municípios de Prata do Piauí e São Miguel do Tapuio; ao sul, pelo de Valença do Piauí; a leste, pelos de São Miguel do Tapuio e Pimenteiras; a oeste, pelos de São Félix do Piauí, Elesbão Veloso e Valença do Piauí. A Sede Municipal, a 225 m de altitude, tem sua posição geográfica determinada pelo paralelo de 6°06'42" de latitude sul em sua interseção com o meridiano de 41°47'12" de longitude oeste.

Relevo e Hidrografia

O TERRITÓRIO, modelado em rochas sedimentares devonianas, das formações Cabeças e Longá, parcialmente recobertas por sedimentos carboníferos (formação Piauí) e cretáceos (formação Itapicura), apresenta relevo dissecado em formas tabulares, com elevações que correspondem às chapadas do Calenga e do Jenipapo, às serras das Missões, do Valente, da Tábua, do Tuturubá e do Barreiro, aos serrotes Malhada Grande e São Benedito e aos morros da Vereda, do Cascavel, do Pau de Chapada e dos Macacos. As cotas altimétricas oscilam entre 100 e 600 metros.

A rede hidrográfica, de caráter temporário, pertence à bacia do rio Parnaíba. É constituída pelos rios Sambito e São Nicolau e por uma série de riachos, destacando-se os das Carnaibas, Salitre, da Serra Negra e da Tábua, este atravessando a Sede Municipal.

Clima

TROPICAL *megatérmico*, muito quente, e *semi-árido*. As temperaturas são normalmente elevadas durante todo o ano e os totais pluviométricos anuais (900 mm, em média) são inferiores às necessidades ambientais. As chuvas são, entretanto, muito mal distribuídas ao longo do ano e irregulares no decorrer dos anos. A estação chuvosa inicia-se normalmente em dezembro e se concentra sobretudo de janeiro a abril, com cerca de 77% do total anual. Nesses meses, os totais mensais de chuva costumam variar de 140 a 250 mm, embora apenas os meses de março e abril costumem registrar pequenos excessos de água nos solos. Ao contrário, de maio a outubro, chove muito pouco, principalmente de junho a setembro, quando concentra apenas 1 a

2% dos totais anuais, resultando em déficits mensais entre 70 e 130 mm. Nesses meses é comum a ausência completa de chuva durante vários anos consecutivos, deixando os solos muito deficitários em umidade. As temperaturas são elevadas com média anual oscilando entre 25 e 26°C e mantendo-se quase uniforme ao longo do ano. De setembro a maio, as temperaturas médias situam-se entre 25 e 27°C, com máximas diárias predominantes variando de 30 a 35°C, já se tendo registrado máximas de 40°C, principalmente nos meses de primavera (setembro a novembro).

Vegetação

A FITOFISIONOMIA do Município é representada pelo *cerrado*, nas formas de *campo limpo de cerrado* e *campo cerrado*. Na parte leste, em relevo tabular, o campo cerrado é caracterizado pelos paus-terra, murici e lixeira e a oeste em áreas aplainadas, ocorrem os campos limpos de cerrado, com elementos arbóreos da caatinga e do cerrado, destacando-se espécies características como a lixeira e a carnaúba. A pecuária extensiva, bem como as lavouras, foram responsáveis pela alteração da cobertura vegetal primitiva.

Solos

PREDOMINAM solos pouco desenvolvidos, geralmente profundos, arenosos, bem drenados, ácidos e de baixa capacidade de retenção de umidade e fertilidade natural (*areias quartzosas*). Associados aos solos areno-quartzosos, ocorrem solos profundos, bem drenados, normalmente pouco erodíveis, bastante porosos, ácidos e de baixa fertilidade natural (*latossolo vermelho-amarelo*); e solos formados pela mistura de partículas minerais finas e concreções, medianamente profundos, bem drenados, porosos, ácidos e de baixa fertilidade natural (*solos concrecionários lateríticos*). A leste, os latossolos vermelho-amarelos ocorrem associados a solos pouco desenvolvidos, rasos, geralmente bem drenados, bastante susceptíveis à erosão e de acidez e fertilidade natural variáveis (*solos litólicos*).

ASPECTOS DEMOGRÁFICOS

Censo Demográfico

O CENSO Demográfico cadastrou 9.582 pessoas residindo em Aroazes, em 1.º de setembro de 1980.

Entre a população residente, 7.965 achavam-se na área rural e 4.851 eram do sexo masculino.

A densidade demográfica era de 5,42 habitantes por quilômetro quadrado.

Aroazes é o 3.º Município mais populoso entre os 10 da Microrregião de Valença do Piauí, que integra.

Movimento da População

REGISTRARAM-SE, em 1981, 546 nascimentos e 41 óbitos. Realizaram-se 61 casamentos.

ASPECTOS ECONÔMICOS

ENTRE as diversas atividades, têm predominância na economia municipal, as culturas agrícolas, a pecuária e o comércio.

Extração Vegetal

EM 1980 produziram-se 13.600 m³ de madeira em toras, 25.000 m³ de lenha, 1,5 t de tucum, 1,5 t de babaçu e 15,0 t de carnaúba, nos valores de Cr\$ 5,7 milhões, Cr\$ 550,0 milhares, Cr\$ 15,0 milhares, Cr\$ 15,0 milhares e Cr\$ 700,0 milhares, respectivamente.

Censo Agropecuário

O CENSO Agropecuário de 1980 pesquisou 2.179 estabelecimentos, com 907.768 hectares.

Grupados por faixas de área total, distribuíam-se da forma a seguir:

GRUPOS DE ÁREA TOTAL (ha)	ESTABELECEMENTOS AGROPECUÁRIOS			
	Número		Área	
	Absoluto	Relativo (%)	Absoluta (ha)	Relativa (%)
TOTAL.....	2 179	100,0	907 768	100,0
Menos de 10.....	1 855	85,1	4 194	0,4
De 10 a menos de 100.....	205	9,4	6 074	0,7
De 100 a menos de 1 000.....	102	4,7	29 703	3,3
De 1 000 a menos de 10 000..	16	0,7	30 143	3,3
De 10 000 e mais.....	1	0,1	837 654	92,3

CENSO AGROPECUÁRIO

Estabelecimentos e área, segundo grupos de área total-1980

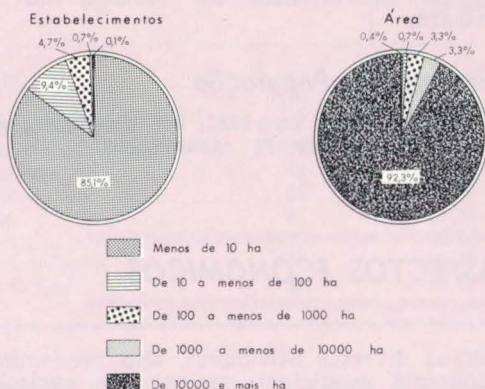

Encontraram-se lavouras permanentes em 35 estabelecimentos (98 ha) e temporárias, em 2.138 (7.027 ha).

Ocupavam-se nas atividades agropecuárias 8.492 pessoas. Registraram-se 13 tratores.

Agricultura

A SAFRA dos principais produtos agrícolas foi colhida em 4.075 hectares e avaliada em Cr\$ 41,0 milhões, em 1980.

PRINCIPAIS PRODUTOS AGRÍCOLAS	ÁREA COLHIDA (ha)	PRODUÇÃO AGRÍCOLA		
		Quantidade (t)	Valor	
			Absoluto (Cr\$ 1 000)	Relativo (%)
TOTAL.....	4 075	...	41 015	100,0
Mandioca.....	600	6 000	21 000	51,2
Milho.....	1 660	550	7 150	17,4
Feijão.....	860	178	7 120	17,4
Arroz.....	940	348	5 220	12,7
Banana (1).....	15	21	525	1,3

(1) Quantidade em 1.000 cachos.

AGRICULTURA

Valor da produção - 1980

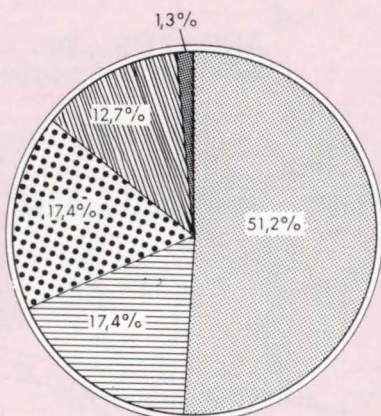

Pecuária

OS PRINCIPAIS rebanhos, totalizando 51.673 cabeças, foram avaliados em Cr\$ 281,8 milhões, em 1980.

PRINCIPAIS ESPÉCIES	REBANHOS		
	Efetivo (cabeças)	Valor	
		Absoluto (Cr\$ 1 000)	Relativo (%)
TOTAL	51 673	281 756	100,0
Bovinos.....	28 564	258 647	91,8
Caprinos.....	13 773	13 773	4,9
Ovinos.....	9 336	9 336	3,3

PECUÁRIA - 1980

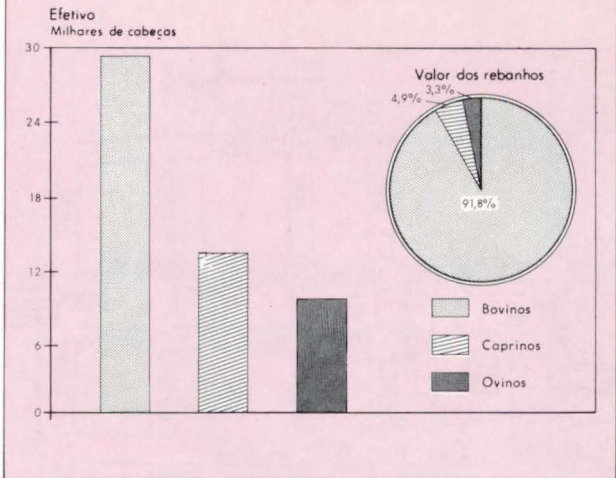

A produção de leite, no mesmo ano, foi de 732 mil litros, no valor de Cr\$ 14,7 milhões.

Comércio

O INTERCÂMBIO comercial tem no arroz, no milho e no gado, seus principais produtos exportados e no açúcar, nos tecidos e nas confecções, os importados.

Propriedade Imobiliária

O REGISTRO de Imóveis transcreveu, em 1982, 47 transmissões, no valor de Cr\$ 2,7 milhões, das quais 22 por compra e venda (Cr\$ 2,3 milhões).

Foram inscritas 12 hipotecas convencionais, no valor de Cr\$ 7,0 milhões.

Serviços

O MUNICÍPIO conta com 1 hotel, 10 bares, botequins e semelhantes e 3 salões de barbeiro, entre os estabelecimentos de prestação de serviços.

Estabelecimento Bancário

AROAZES dispõe de 1 posto avançado.

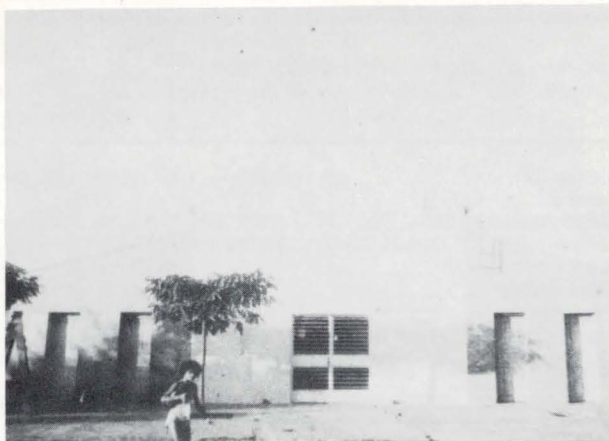

Posto do Banco do Brasil

Transportes

O MUNICÍPIO é servido pela rodovia estadual PI-226 e por rodovias municipais.

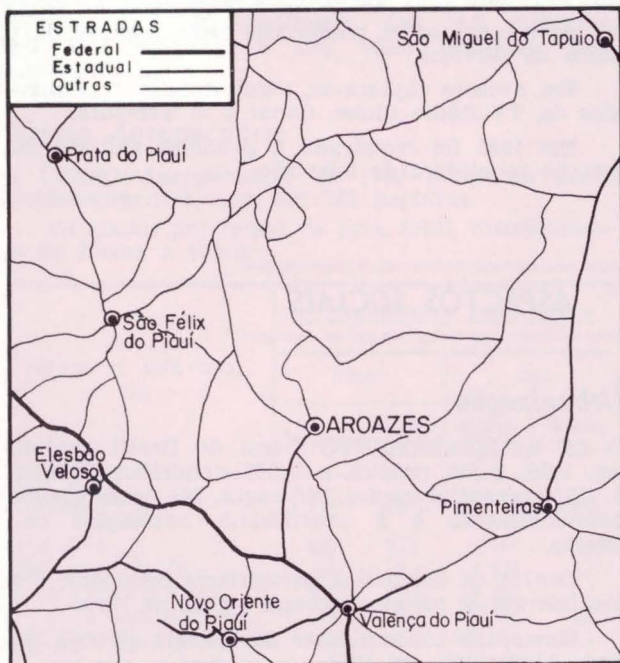

As principais ligações rodoviárias por ônibus se fazem nos seguintes tempos médios:

LOCALIDADES	DISTÂNCIA (km)	TEMPO DE PERCURSO (horas)
Brasília (DF).....	2 515	49:30
Teresina.....	210	04:00
Rio de Janeiro (RJ).....	2 317	45:30
São Paulo (SP).....	2 804	52:30
Valença do Piauí.....	40	00:50
Elesbão Veloso.....	64	01:00
Pimenteiras.....	86	01:50
Prata do Piauí.....	102	03:00
São Miguel do Tapuio.....	182	03:50
São Félix do Piauí.....	90	04:00

Achavam-se registrados 7 automóveis e jipes, 2 caminhões e 11 camionetas, em 1982.

Comunicações

A EMPRESA Brasileira de Correios e Telégrafos — ECT — mantém 1 agência no Município.

As comunicações telefônicas estão a cargo de 1 posto de serviços.

Em Aroazes captam-se, regularmente, transmissões da TV Rádio Clube, Canal 4 — Teresina.

Em 1980 foi registrada a primeira emissão da estação repetidora de televisão.

ASPECTOS SOCIAIS

Urbanização

O IX RECENSEAMENTO Geral do Brasil contou, em 1980, 2.455 prédios e 2.307 domicílios. Destes, 1.713 estavam ocupados, 340 vagos, 249 eram usados ocasionalmente e 5 constituíam habitações coletivas.

Dentre os domicílios particulares ocupados, 274 localizavam-se na zona urbana e 1.439 na rural.

Havia 190 consumidores de energia elétrica na Sede Municipal, em 1981.

Dos prédios existentes, 203 estavam ligados à rede de abastecimento de água.

Entre os principais lagrodouros registram-se 1 praça, 3 avenidas e 9 ruas.

O Município é beneficiado pelos PROTERRA, PROFIR, PROHIDRO e pelo Projeto Sertanejo.

Assistência Médico-Sanitária

A ASSISTÊNCIA médico-sanitária está a cargo de 1 estabelecimento sem internação.

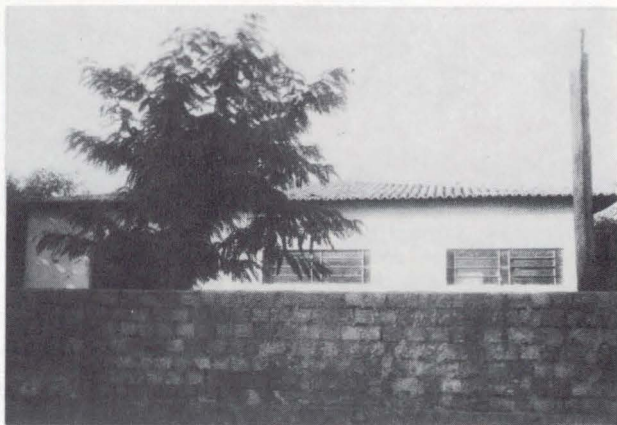

Unidade de Saúde

O corpo de saúde é constituído de 1 médico e 1 dentista.

Funcionam 2 farmácias.

Religião

SEGUNDO o IX Recenseamento Geral do Brasil, 98,6% se declararam católicos; 0,6%, protestantes; 0,1%, de outras religiões e 0,1%, sem religião. Os demais se omitiram.

ASPECTOS CULTURAIS

A POPULAÇÃO alfabetizada, segundo o Recenseamento Geral de 1980, era de 2.587 pessoas de 5 anos e mais: 672 no quadro urbano e 1.915 no rural. O índice de alfabetização era de 32,7%.

Ensino de 1.º Grau

NAS 52 unidades escolares do ensino de 1.º grau, matricularam-se 2.413 alunos sob orientação de 82 professores, em 1981.



Grupo Escolar Jeremias Pereira

ASPECTOS ADMINISTRATIVOS E POLÍTICOS

Finanças Públicas

EM 1980, a arrecadação do Estado atingiu Cr\$ 1,6 milhão e a do Município, Cr\$ 9,3 milhões, realizando despesas no valor de Cr\$ 8,9 milhões.

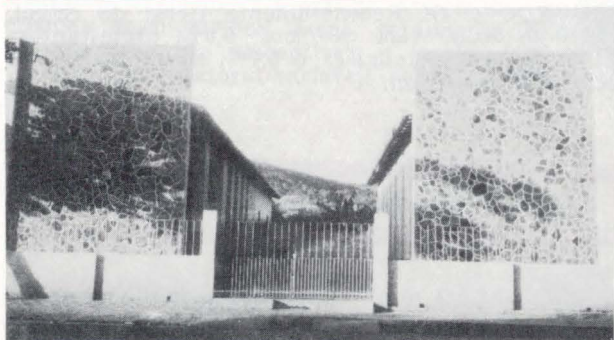

Prefeitura Municipal

O Orçamento Municipal para 1982 previa receita de Cr\$ 26,0 milhões e fixava igual despesa.

A Arrecadação Federal é feita no município de Picos.

Há um Núcleo de Arrecadação Estadual.

Representação Política

A CÂMARA Municipal é constituída de 7 vereadores.

Achavam-se inscritos nas eleições de 15 de novembro de 1982, 4.725 eleitores.

"A FUNDAÇÃO INSTITUTO BRASILEIRO DE GEOGRAFIA E ESTATÍSTICA — IBGE, de acordo com a Lei n.º 5.878, de 11 de maio de 1973, tem como objetivo básico assegurar informações e estudos de natureza estatística, geográfica, cartográfica e demográfica necessários ao conhecimento da realidade física, econômica e social do País, visando especialmente ao planejamento econômico e social e à segurança nacional. Para consecução deste objetivo atua o IBGE, principalmente, nas seguintes áreas: estatísticas primárias (contínuas e censitárias); estatísticas derivadas (indicadores econômicos e sociais, sistemas de contabilidade social e outros sistemas de estatísticas derivadas); pesquisas, análises e estudos estatísticos, demográficos, geográficos, geodésicos e cartográficos; levantamentos geodésicos e topográficos, mapeamento e outras atividades cartográficas; sistematização de dados sobre meio ambiente e recursos naturais, segundo a ocorrência, distribuição e freqüência."

IBGE

Presidente: Jessé Montello

Diretor de População e Social:
Valeria da Motta Leite

Diretor de Economia:
José Welisson Rossi

Diretor de Agropecuária, Recursos Naturais e Geografia:
Amaro da Costa Monteiro

Diretor de Geodésia e Cartografia:
Mauro Pereira de Mello

Diretor de Administração:
Aluizio Brandão de Albuquerque Mello

Diretor de Formação e Aperfeiçoamento de Pessoal:
Elias Paladino

Diretor de Informática:
Renato Galvão Flores Júnior

