

BALSAS

MARANHÃO

NORDESTE

BRASIL

A Fundação Instituto Brasileiro de Geografia e Estatística — IBGE promove o lançamento de Nova Série de Monografias Municipais, oferecendo ao usuário, em formato de fácil manuseio, informações disponíveis sobre os municípios brasileiros.

Os dados, embora resumidos, focalizam aspectos físico, demográfico, social, econômico e político-administrativo, retratando o desenvolvimento do País.

Edmar Lisboa Bacha
Presidente

BALSAS

MARANHÃO

ASPECTOS FÍSICOS — Área: 12.436 km²; altitude da Sede: 247 m; temperatura média anual: 27°C; precipitação pluviométrica anual: 1.000 a 1.200 mm.

POPULAÇÃO RESIDENTE — 23.700 habitantes (Censo Demográfico — 1980); densidade demográfica: 1,91 habitante por quilômetro quadrado.

ASPECTOS ECONÔMICOS — 2.071 estabelecimentos agropecuários, 14 industriais, 241 do comércio varejista, 3 do atacadista e 101 de prestação de serviços (Censos Econômicos — 1980); 3 estabelecimentos bancários (2 oficiais).

ASPECTOS CULTURAIS — 47,6%, índice de alfabetização; 80 unidades escolares do ensino de 1.º grau, 2 estabelecimentos do ensino de 2.º grau; 4 bibliotecas, 2 cinemas, 1 estação de ráiodifusão e 4 associações.

URBANIZAÇÃO — 15 ruas, 9 praças e parques; 5.609 prédios, (1.507 ligados a rede de água) e 52 estabelecimentos de alojamento e alimentação.

ASSISTÊNCIA MÉDICA — 1 estabelecimento médico-sanitário com 64 leitos; 6 médicos, 2 dentistas, 4 farmacêuticos, 1 enfermeiro, 25 auxiliares de enfermagem; 6 farmácias e drogarias.

ORÇAMENTO MUNICIPAL PARA 1982 — Receita prevista e despesa fixada (milhões de cruzeiros): 60,7.

REPRESENTAÇÃO POLÍTICA — 13 vereadores em exercício; 10.396 eleitores inscritos nas eleições de 1982.

NOTAS HISTÓRICAS

O PORTO das Caraíbas, no rio Balsas, era o ponto de melhor acesso às fazendas do município de Riachão. O contínuo movimento de viajantes despertou interesse pelo local, fazendo com que surgisse, ali, pequena casa de comércio. Seguiram-se outras moradas, cobertas de palha.

Sabedor da existência do novo núcleo de população, para lá se deslocou o baiano Antônio Ferreira Jacobina, mercador de fumo nos sertões. Tornou-se líder da Povoação, a que denominou Vila Nova. Em 1879, foi edificada pequena igreja, em homenagem a Santo Antônio.

Em 1882, foi alterada para Santo Antônio de Balsas a denominação do povoado que, posteriormente elevado à categoria de Vila e à de Cidade, com a mesma denominação.

Formação Administrativa

O DISTRITO foi criado em 7 de outubro de 1892, pela Lei n.º 15 e o Município, desmembrado do de Riachão, em 22 de março de 1918, pela Lei n.º 775.

Na ocasião, figurava com o Distrito de Santo Antônio de Balsas que, pelo Decreto-lei n.º 820, de 30 de dezembro de 1943, passou a denominar-se Balsas. Atualmente, é composto apenas pelo Distrito-Sede, Balsas.

Organização Judiciária

O TERMO foi criado em 7 de outubro de 1892 e a Comarca, em 28 de abril de 1914.

Atualmente, é de 2.^a entrância e sua jurisdição abrange os termos de Riachão e Fortaleza dos Nogueiras.

O Poder Judiciário é exercido pelo Juiz de Direito e o Ministério Público é representado pelo Promotor. Aham-se habilitados, ao exercício da profissão, 7 advogados.

TURISMO E EVENTOS

ENTRE as atrações, destacam-se:

- Cachoeiras de Macapá e das Três Marias;
- Rio Maravilha e das Balsas, merecendo registro as pontes sobre este último;

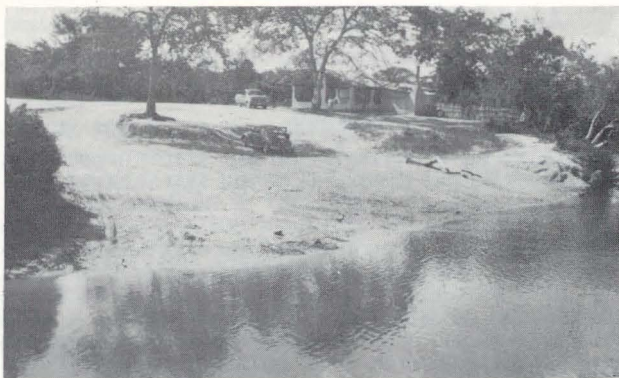

Rio Maravilha

- Bela Catedral, dedicada ao Coração de Jesus, consagrada em 1977; Igreja de Santo Antônio de Pádua e Colégio Pio X, que enriquecem o patrimônio histórico do Município;



Catedral

- Festa do Padroeiro, Santo Antônio, celebrada no período de 1.º a 13 de junho; Festa de São Sebastião; Festa de Nossa Senhora de Nazaré; Festa do Bom Jesus; Festa de Nossa Senhora das Graças;
- Manifestações Folclórico-Religiosas registradas nas Festas do Divino e dos Reis, além das quadrilhas;
- Artesanato local incluindo objetos de palha, barro, couro e madeira.

ASPECTOS FÍSICOS

Localização Geográfica

SITUADO na Mesorregião do Sul Maranhense e na Microrregião das Chapadas do Sul Maranhense, Balsas, com área de 12.433 km², é limitado ao norte, pelos municípios de Fortaleza dos Nogueiras e São Raimundo das Mangabeiras; ao sul, pelo de Alto Parnaíba e Estado de Goiás; a leste, pelos municípios de Alto Parnaíba, Sambaíba e Tasso Fragoso; a oeste, pelo de Riachão e Estado de Goiás. A Sede Municipal a 247 m de altitude, tem sua posição geográfica determinada pelo paralelo de 7°31'52" de latitude sul, em sua interseção com o meridiano de 46°02'10", de longitude oeste.

Relevo e Hidrografia

LOCALIZADO na área conhecida como das Chapadas e Chapadões do Meio Norte, o território, modelado em rochas sedimentares permianas da formação Pedra de Fogo e triássicas da formação Sambaíba, nas quais predominam arenitos, possui relevo bastante dissecado, com topografia plana a suavemente ondulada e testemunhos tabulares, em forma de mesas, com escarpas festonadas, inclinando-se o conjunto em direção à calha do rio Parnaíba. As principais elevações são as serras do Penitente e da Limpeza, localizadas a sudeste, e a Gado Bravo, a sudoeste. As cotas altimétricas oscilam de cerca de 200 a 600 metros.

A rede hidrográfica, pertencente à bacia do Parnaíba, tem como principal rio, o das Balsas, que descreve meandros em seu curso. Os principais afluentes são os rios Santo Antônio, Bom e Caititu e os riachos e ribeirões, Balsinhas, Bacaba, Gado Bravo, Coco e Tem Medo.

Clima

TROPICAL *megatérmico e subúmido*, do tipo seco. Os totais anuais predominantes de chuvas situam-se em torno de 1.000 a 1.200 mm, porém essas são muito mal distribuídas ao longo do ano e irregulares ano-a-ano, apresentando anos consecutivos muito secos. O período chuvoso inicia-se normalmente em novembro, prolongando-se até abril, quando concentram-se cerca de 85% do total anual. Contudo, os excessos de água nos solos, costumam ser muito pequenos, e ocorrem principalmente nos meses de março a abril. De junho a setembro, ao contrário, chove apenas em torno de 2% do total anual e as deficiências de água nos solos costumam estender-se por 8 a 9 meses (maio a janeiro). Os meses mais secos são os do inverno

(junho a agosto). Quanto ao regime térmico, a principal característica é a pequena variabilidade sazonal. As temperaturas são predominantemente altas durante todo o ano e a média anual situa-se em torno de 27°C. De setembro a janeiro, costumam-se registrar temperaturas mais elevadas: as médias variam de 26 a 29°C, as máximas diárias predominantes, entre 33 e 36°C, e as máximas absolutas podem alcançar 40°C.

Vegetação

A COBERTURA vegetal do Município é representada predominantemente por diferentes tipos de *cerrado*, incluindo o *cerrado denso* e o *campo limpo de cerrado* que ocupam, de modo geral, os extensos chapadões, formas dominantes do relevo. Os vales em que a vegetação florestal se desenvolvia em forma de *mata galeria* são ocupados, hoje, em grande parte, por lavouras de subsistência. As áreas de cerrado mostram sinais de degradação em função da pecuária extensiva realizada em pastos naturais.

Solos

PREDOMINAM solos arenosos, acentuadamente drenados, muito erodíveis, com baixa fertilidade natural e baixa capacidade de retenção de umidade; associados a solos bem drenados, profundos, ácidos e bastante porosos (*areias quartzosas + podzólico vermelho-amarelo*). Ocorrem outras associações: de solos pouco desenvolvidos, acentuadamente drenados, bastante suscetíveis à erosão e ácidos, e solos formados pela mistura de partículas minerais finas e concreções, bem drenados e bastante porosos (*solos litólicos + solos concrecionários lateríticos*).

ASPECTOS DEMOGRÁFICOS

Censo Demográfico

O CENSO Demográfico cadastrou 23.700 pessoas residindo em Balsas, em 1.º de setembro de 1980. Destas, 13.548 residiam na zona urbana e 12.195 eram do sexo feminino.

A densidade demográfica era de 1,91 habitante por quilômetro quadrado.

A média geométrica de crescimento anual, no último decênio intercensitário, atingiu 2.04. Balsas era o 3.º Município mais populoso entre os 6 da Microrregião das Chapadas do Sul Maranhense, que integra.

Movimento da População

REGISTRARAM-SE, em 1981, 1.867 nascimentos e 76 óbitos. Realizaram-se 263 casamentos.

ASPECTOS ECONÔMICOS

ENTRE as diversas atividades, têm predominância na economia municipal as culturas agrícolas, o comércio e a pecuária.

Indústria

O CENSO Industrial de 1980 revelou a existência de 14 estabelecimentos, que apresentaram produção avaliada em Cr\$ 94,8 milhões. Contaram-se 71 pessoas ocupadas, sendo 44 ligadas à produção.

Foram pagos salários no total de Cr\$ 2,1 milhões, dos quais Cr\$ 1,8 milhão ao pessoal ligado à produção.

As despesas com operações industriais atingiram total de Cr\$ 49,3 milhões (Cr\$ 48,7 milhões com matérias-primas, materiais e componentes).

O valor da transformação industrial alcançou Cr\$ 45,5 milhões.

Extração Vegetal

EM 1980 produziram-se 67.000 m³ de madeira em toras, 94.000 m³ de lenha, 11,0 t de carvão vegetal e 227,0 t de babaçu, nos valores de Cr\$ 64,3 milhões, Cr\$ 21,2 milhões, Cr\$ 79,0 milhares e Cr\$ 2,9 milhões, respectivamente.

Censo Agropecuário

O CENSO Agropecuário de 1980 pesquisou 2.071 estabelecimentos, com 377.457 hectares.

Grupados por faixas de área total, distribuíam-se da forma a seguir:

| GRUPOS DE ÁREA TOTAL (ha) | ESTABELECEMENTOS AGROPECUÁRIOS | | | |
|---------------------------------|--------------------------------|--------------|---------------|--------------|
| | Número | | Área | |
| | Absoluto | Relativo (%) | Absoluta (ha) | Relativa (%) |
| TOTAL | 2 071 | 100,0 | 377 457 | 100,0 |
| Menos de 10..... | 1 221 | 59,0 | 2 256 | 0,6 |
| De 10 a menos de 100..... | 346 | 16,7 | 11 781 | 3,1 |
| De 100 a menos de 1 000..... | 400 | 19,3 | 125 394 | 33,2 |
| De 1 000 a menos de 10 000..... | 102 | 5,0 | 228 026 | 60,4 |
| De 10 000 e mais..... | 1 | 0,0 | 10 000 | 2,7 |
| Sem declaração..... | 1 | 0,0 | ... | ... |

CENSO AGROPECUÁRIO

Estabelecimentos e área, segundo grupos de área total-1980

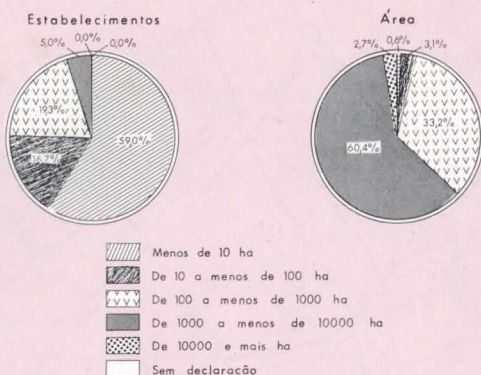

Encontraram-se lavouras permanentes em 234 estabelecimentos (188 ha) e temporárias, em 1.962 (24.187 ha).

Ocupavam-se nas atividades agropecuárias 10.005 pessoas. Registraram-se 149 tratores.

Agricultura

A SAFRA dos principais produtos agrícolas foi colhida em 16.199 hectares e avaliada em Cr\$ 145,0 milhões, em 1980.

| PRINCIPAIS PRODUTOS AGRÍCOLAS | ÁREA COLHIDA (ha) | PRODUÇÃO AGRÍCOLA | | |
|-------------------------------|-------------------|-------------------|-----------------------|--------------|
| | | Quantidade (t) | Valor | |
| | | | Absoluto (Cr\$ 1 000) | Relativo (%) |
| TOTAL | 16 199 | ... | 144 986 | 100,0 |
| Arroz..... | 13 300 | 14 364 | 106 537 | 73,5 |
| Feijão..... | 950 | 450 | 22 500 | 15,5 |
| Mandioca..... | 1 114 | 11 132 | 5 566 | 3,8 |
| Laranja (1)..... | 35 | 5 040 | 5 443 | 3,8 |
| Milho..... | 800 | 624 | 4 940 | 3,4 |

(1) Quantidade em 1.000 frutos.



- 1 — Hotel São Francisco
- 2 — Prefeitura e Câmara Municipal
- 3 — Grupo Escolar Professor Luís Rego
- 4 — Hotel 3 de Maio
- 5 — Superintendência de Campanhas de Saúde Pública — SUCAM (Posto Médico)
- 6 — Hotel Santo Antônio
- 7 — Banco Brasileiro de Descontos S/A — BRADESCO
- 8 — Banco do Nordeste do Brasil S/A
- 9 — Banco do Brasil S/A
- 10 — Forum
- 11 — Grupo Escolar Professora Maria Justina Serrão
- 12 — Secretaria de Agricultura do Maranhão e Companhia de Mecanização Agrícola
- 13 — Ginásio Balsense
- 14 — Banco da Amazônia S/A — BASA

- 15 — Agência do IBGE
- 16 — Cine Eden
- 17 — Grupo Escolar Didácio Santos
- 18 — Telecomunicações do Maranhão S/A — TELMA
- 19 — Igreja Matriz
- 20 — Empresa de Assistência Técnica e Extensão Rural — EMATER — MA
- 21 — Posto da Caixa Econômica Federal
- 22 — Cine Santo Antônio
- 23 — Templo da Igreja Batista
- 24 — Catedral
- 25 — Mercado Público Municipal
- 26 — Agência da ECT
- 27 — Escola Normal
- 28 — Hospital São José

AGRICULTURA

Valor da produção - 1980

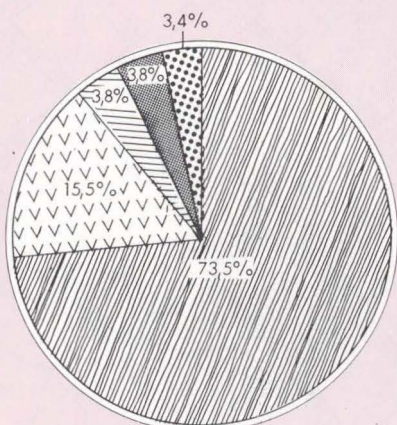

Há 3 armazéns com capacidade útil de 11.036 m³.

Pecuária

OS PRINCIPAIS rebanhos, totalizando 31.800 cabeças, foram avaliados em Cr\$ 295,4 milhões, em 1980.

A produção de leite, no mesmo ano, foi de 848 mil litros, no valor de Cr\$ 17,0 milhões.

O plantel avícola contava 66.000 cabeças, avaliadas em Cr\$ 9,9 milhões.

Comércio

O CENSO Comercial de 1980 apurou a existência de 3 estabelecimentos do comércio atacadista e 241 do varejista, alcançando o valor das vendas Cr\$ 13,8 milhões e Cr\$ 902,2 milhões, respectivamente.

O intercâmbio comercial tem no arroz em casca e beneficiado, no algodão em caroço e no babaçu em amêndoa, seus principais produtos exportados, e nos combustíveis e lubrificantes, nos produtos alimentícios enlatados e nos tecidos, os importados.

Construção Civil

CONCEDERAM-SE, em 1982, 55 licenças para construir. A área dos terrenos abrangia 24.777 m², dos quais 8.670 m² com edificações, sendo 7.832 m² residenciais e 838 m² comerciais. Atribuiu-se a essas edificações o valor de Cr\$ 84,0 milhões. No mesmo ano, foram expedidas 50 licenças de "habite-se" para 7.832 m² de edificações, no valor de Cr\$ 75,0 milhões.

Propriedade Imobiliária

O REGISTRO de Imóveis transcreveu, em 1982, 351 transmissões, no valor de Cr\$ 76,0 milhões, das quais 101 por compra e venda (Cr\$ 41,0 milhões).

Foram inscritas 88 hipotecas convencionais, no valor de Cr\$ 521,0 milhões.

Serviços

SEGUNDO o Censo dos Serviços de 1980, havia 101 estabelecimentos em funcionamento em Balsas: 52 de serviços de alojamento e alimentação; 34 de reparação, manutenção, instalação e confecção sob medida; 6 de serviços pessoais e de higiene pessoal; 1 de serviços de radiodifusão, televisão e diversões e 8 de serviços auxiliares diversos. Nessas atividades ocupavam-se 252 pessoas, sendo de 233 a média mensal do pessoal ocupado.

A receita foi de Cr\$ 60,2 milhões.

Estabelecimentos Bancários

BALSAS dispõe de 3 estabelecimentos, dos quais 2 oficiais.

Transportes

O MUNICÍPIO é servido pela rodovia federal BR-230; estadual MA-44, e por rodovias municipais.

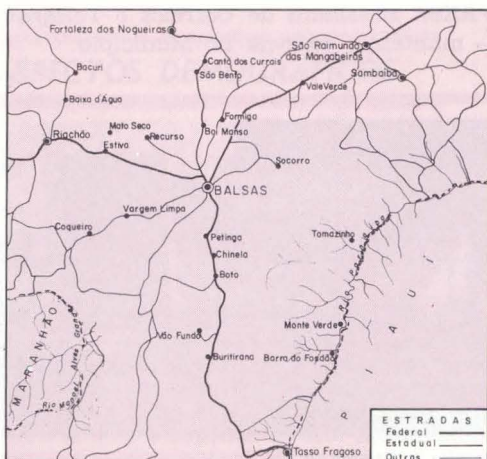

A VOTEC — Serviços Aéreos Regionais S.A. mantém linhas regulares de transporte.

As principais ligações se fazem nos seguintes tempos médios:

| PRINCIPAIS DESTINOS | ESPÉCIES DE VIAS | DISTÂNCIA (km) | TEMPO DE PERCURSO (horas) |
|---------------------------------|------------------|----------------|---------------------------|
| Brasília (DF)..... | Rodoviária | 1 728 | 36 :00 |
| | Áerea | 1 690 | 03 :30 |
| São Luís..... | Rodoviária | 829 | 18 :00 |
| | Áerea | 975 | 03 :45 |
| Rio de Janeiro (RJ)..... | Rodoviária | 2 600 | 74 :00 |
| | Áerea | 2 640 | 04 :15 |
| São Paulo (SP)..... | Rodoviária | 2 390 | 72 :00 |
| | Áerea | 2 625 | 04 :10 |
| Belém (PA)..... | Rodoviária | 969 | 15 :00 |
| Alto Parnaíba..... | Áerea | 173 | 00 :40 |
| Riachão..... | Rodoviária | 66 | 01 :15 |
| São Raimundo das Mangabeiras... | Rodoviária | 86 | 01 :30 |
| Fortaleza dos Nogueiras..... | Rodoviária | 93 | 01 :40 |
| Sambaíba..... | Rodoviária | 107 | 02 :00 |
| Tasso Fragoso..... | Rodoviária | 140 | 02 :30 |
| Alto Parnaíba..... | Rodoviária | 230 | 04 :30 |
| Goiatins (GO)..... | Rodoviária | 204 | 04 :45 |

Acham-se registrados 311 automóveis e jipes, 205 caminhões, 211 camionetas e 17 veículos a motor não especificados, em 1982.

Comunicações

A EMPRESA Brasileira de Correios e Telégrafos — ECT — mantém 1 agência no Município.



Correios e Telégrafos

As comunicações telefônicas estão a cargo de 1 posto de serviços.

O Município dispõe de 1 estação de radiodifusão.

Em 1981, foi registrada a primeira emissão da estação repetidora de televisão.

ASPECTOS SOCIAIS

Urbanização

O IX RECENSEAMENTO Geral do Brasil contou, em 1980, 5.609 prédios e 5.335 domicílios. Destes, 4.501 estavam ocupados, 623 vagos, 48 eram usados ocasionalmente, 140 encontravam-se fechados e 23 constituíam habitações coletivas.

Dentre os domicílios particulares ocupados, 2.558 localizavam-se na zona urbana e 1.943, na rural.

Havia 1.432 consumidores de energia elétrica na Sede Municipal, em 1981.

Dos prédios existentes, 1.507 estavam ligados à rede de abastecimento de água.

Entre os principais logradouros registram-se 9 praças e parques e 15 ruas.

O Município é beneficiado pelos PROTERRA e PROVÁRZEA.

Assistência Médico-Sanitária

A ASSISTÊNCIA médico-sanitária está a cargo de 1 estabelecimento, com 64 leitos.

O corpo de saúde é constituído de 6 médicos, 2 dentistas, 4 farmacêuticos, 1 enfermeiro e 25 auxiliares de enfermagem.

Funcionam 6 farmácias e drogarias.

Religião

SEGUNDO o IX Recenseamento Geral do Brasil, 97,1% se declararam católicos; 1,9%, protestantes; 0,5%, espíritas e 0,1%, sem religião. Os demais se omitiram.



Igreja Matriz de Santo Antônio

Profissionais Liberais

EXERCEM suas profissões no Município: 1 veterinário, 3 engenheiros, 23 agrônomos, 2 economistas, 5 contadores e 8 técnicos de contabilidade.

ASPECTOS CULTURAIS

A POPULAÇÃO alfabetizada, segundo o Recenseamento Geral de 1980, era de 9.402 pessoas de 5 anos e mais: 6.836 no quadro urbano e 2.566 no rural. O índice de alfabetização era de 47,6%.

Ensino de 1.º Grau

NAS 80 unidades escolares do ensino de 1.º grau, matricularam-se 4.436 alunos sob orientação de 231 professores, em 1981.

Ensino de 2.º Grau

O ENSINO de 2.º grau era ministrado em 2 estabelecimentos, com 3 cursos de habilitação profissional.



Colégio Pio X

Em 1981 o corpo docente era constituído de 27 professores e o discente, de 344 alunos.

Outros Aspectos

OS MUNICÍPIES dispõem de 4 bibliotecas e se reúnem em 4 associações culturais.

Em funcionamento, 2 cinemas.

ASPECTOS ADMINISTRATIVOS E POLÍTICOS

Finanças Públicas

EM 1980, a arrecadação da União atingiu Cr\$ 10,4 milhões e a do Estado, Cr\$ 28,1 milhões. O Município arrecadou Cr\$ 18,9 milhões, realizando despesas de Cr\$ 18,6 milhões, no mesmo ano.



Prefeitura Municipal

O Orçamento Municipal para 1982 previa receita de Cr\$ 60,7 milhões e fixava igual despesa.

O Posto da Receita Federal em Balsas arrecada, também, nos municípios de Alto Parnaíba, Fortaleza dos Nogueiras, Riachão, São Raimundo das Mangabeiras, Sambaíba e Tasso Fragoso.

Há uma Exatoria Estadual.

Representação Política

A CÂMARA Municipal é constituída de 13 vereadores.

Achavam-se inscritos nas eleições de 15 de novembro de 1982, 10.396 eleitores.

IBGE

Presidente: Edmar Lisboa Bacha

Diretor-Geral: Regis Bonelli

Diretor de População e Social:
Cláudio Leopoldo Salm

Diretor de Economia:
Eduardo Augusto de Almeida Guimarães

Diretor de Agropecuária, Recursos Naturais e Geografia:
Charles Curt Mueller

Diretor de Geodésia e Cartografia:
Mauro Pereira de Mello

Diretor de Administração:
Alexandre de Amaral Rezende

Diretor de Formação e Aperfeiçoamento de Pessoal:
Suzana Pinheiro Machado Mueller

Diretor de Informática:
Mario Aloysio Telles Ribeiro

"A FUNDAÇÃO INSTITUTO BRASILEIRO DE GEOGRAFIA E ESTATÍSTICA — IBGE, de acordo com a Lei n.º 5.878, de 11 de maio de 1973, tem como objetivo básico assegurar informações e estudos de natureza estatística, geográfica, cartográfica e demográfica necessários ao conhecimento da realidade física, econômica e social do País, visando especialmente ao planejamento econômico e social e à segurança nacional. Para consecução deste objetivo atua o IBGE, principalmente, nas seguintes áreas: estatísticas primárias (contínuas e censitárias); estatísticas derivadas (indicadores econômicos e sociais, sistemas de contabilidade social e outros sistemas de estatísticas derivadas); pesquisas, análises e estudos estatísticos, demográficos, geográficos, geodésicos e cartográficos; levantamentos geodésicos e topográficos, mapeamento e outras atividades cartográficas; sistematização de dados sobre meio ambiente e recursos naturais, segundo a ocorrência, distribuição e frequência."

Rio de Janeiro, RJ, agosto de 1985

