

ITAPORANGA

PARAÍBA

NORDESTE

BRASIL

A Fundação Instituto Brasileiro de Geografia e Estatística — IBGE promove o lançamento de Nova Série de Monografias Municipais, oferecendo ao usuário, em formato de fácil manuseio, informações disponíveis sobre os municípios brasileiros.

Os dados, embora resumidos, focalizam aspectos físico, demográfico, social, econômico e político-administrativo, retratando o desenvolvimento do País.

Jessé Montello
Presidente

ITAPORANGA

PARAÍBA

ASPECTOS FÍSICOS — Área: 396 km²; altitude da Sede: 292 m; temperatura média anual: 23°C; precipitação pluviométrica anual: 850 mm.

POPULAÇÃO RESIDENTE — 18.364 habitantes (Censo Demográfico — 1980); densidade demográfica: 46,37 habitantes por quilômetro quadrado.

ASPECTOS ECONÔMICOS — 766 estabelecimentos agropecuários, 1 industrial; 3 estabelecimentos bancários (2 oficiais).

ASPECTOS CULTURAIS — 43,2%, índice de alfabetização; 36 unidades escolares do ensino de 1.º grau, 1 estabelecimento do ensino de 2.º grau; 3 bibliotecas, 3 jornais e 1 associação.

URBANIZAÇÃO — 10 avenidas, 36 ruas, 4 praças ajardinadas; 4.876 prédios, 1.440 ligados à rede de água, 802 à rede de esgotos; 1 hotel, 38 bares, botequins e semelhantes.

ASSISTÊNCIA MÉDICA — 1 estabelecimento médico-sanitário com 33 leitos e 1 sem internação; 5 médicos, 2 dentistas, 6 farmacêuticos, 1 enfermeiro, 25 auxiliares de enfermagem; 6 farmácias e drogarias.

ORÇAMENTO MUNICIPAL PARA 1982 — (milhões de cruzeiros) — receita prevista e despesa fixada: 64,8.

REPRESENTAÇÃO POLÍTICA — 9 vereadores em exercício; 8.511 eleitores inscritos nas eleições de 1982.

NOTAS HISTÓRICAS

ITAPORANGA, ex-Misericórdia, é palavra de origem indígena que significa "pedra bonita", em alusão aos tabuleiros pedregosos e ondulados, de considerável elevação e escassa vegetação.

Após intensos combates com os indígenas, chefiados pelo cacique Piancó, teve início o povoamento das terras adquiridas da Casa da Torre, pelo Comendador Gaspar D'Ávila Pereira. Segundo o historiador João Machado, o Comendador Gaspar, em 1765, cedeu o sítio Misericórdia ao sertanista Antônio Vilela de Carvalho. O novo proprietário, a princípio, à margem direita do rio Piancó, construiu vivenda e rancho para pousada de almocreves e tangerinos. Em 1840, Alexandre Gomes da Silva Joaquim Carnaúba, João Madeiro e o Padre Lourenço, à margem esquerda do mesmo rio, erigiram as primeiras casas de pedra e barro e a capela de Nossa Senhora da Conceição, ainda hoje existente e em torno da qual se desenvolveram o arraial, o povoado e a vila. A Paróquia de Misericórdia, invocada a Nossa Senhora da Conceição, foi criada em 1860.

Formação Administrativa

DESMEMBRADO do município de Piancó e com o nome de Misericórdia, o Município foi criado em 11 de dezembro de 1863, em obediência à Lei Provincial n.º 104. A instalação ocorreu em 9 de janeiro de 1865.

Por efeito do Decreto-Lei Estadual n.º 1.164, de 15 de novembro de 1938, o topônimo foi mudado para Itaporanga.

É composto de um único Distrito, o da Sede, Itaporanga.

Organização Judiciária

A COMARCA, criada pela Lei n.º 92, de 26 de outubro de 1897, foi extinta de acordo com a Lei n.º 124, de 7 de novembro de 1898 e restaurada por força do Decreto n.º 641, de 21 de janeiro de 1935. De 2.ª entrância, sua jurisdição abrange os termos de Itaporanga, Boa Ventura, Diamante, Serra Grande, São José de Caiana, Pedra Branca e Curral Velho.

A Vara local abrange 5 Cartórios, inclusive o Eleitoral.

O Poder Judiciário é exercido pelo Juiz de Direito e o Ministério Público é representado pelo Promotor.

No Fórum militam 6 advogados. Prestam serviços 2 Oficiais de Justiça.

TURISMO E EVENTOS

ENTRE as atrações, destacam-se:

- *Estátua do Padre Cícero*, erigida em tamanho normal, em uma das principais avenidas da Cidade, para onde acorrem inúmeros fiéis, em romaria, no dia 20 de cada mês;
- *Festa da Padroeira, Nossa Senhora da Conceição*, realizada no mês de dezembro, especialmente no dia 8, quando as comemorações alcançam maior vibração religiosa;
- *Festas Juninas*, em especial, São Pedro, realizada no Campestre Clube local, com a presença de inúmeros visitantes por ser um dos eventos mais concorridos do Sertão paraibano.

ASPECTOS FÍSICOS

Localização Geográfica

SITUADO na Mesorregião do Sertão Paraibano e na Microrregião da Depressão do Alto Piranhas, Itaporanga, com área de 396 km², é limitado ao norte pelos municípios de Aguiar e Boqueirão dos Cochos; ao sul, pelos de Diamante, Boa Ventura e Pedra Branca; a leste, pelos de Boqueirão dos Cochos, Piancó e Santana dos Garrotes; a oeste, pelos de São José de Caiana e Diamante. A Sede Municipal, a 292 metros de altitude, tem sua posição geográfica determinada pelo paralelo de 7°18'20" de latitude sul em sua interseção com o meridiano de 38°04'25" de longitude oeste.

Relevo e Hidrografia

LOCALIZADO no Planalto Sertanejo, o Município apresenta relevo, formado por superfície elaborada em rochas cristalinas, dissecada sob a forma de

colinas alongadas e cristas localmente denominadas serras: do Cantinho, Santa Rita, São Pedro e Saquinho, além de pontões, que correspondem aos serrotes: Tapuio, Lage, Vermelho, Riachão e Cruzeiro.

A rede de drenagem, de caráter temporário, é constituída pelos rios pertencentes à bacia do rio Piancó.

Clima

TROPICAL *megatérmico* e *semi-árido*. Sob o efeitos da posição latitudinal, a temperatura média anual é elevada, em torno de 23°C, com pequena amplitude térmica, cerca de 3°C, significando que, em qualquer mês predominam temperaturas de moderadas a elevadas. Embora o clima seja quente durante todo o ano, com média das máximas diárias geralmente oscilando entre 29 e 32°C, máximas absolutas superiores a 35°C não são muito comuns, devido à ação refrescante dos ventos alísios. A precipitação pluviométrica média anual é bastante baixa, cerca de 850 mm, sendo mal distribuída ao longo do ano e bastante irregular no decorrer dos anos. O regime de chuvas caracteriza-se por duas fases bem distintas: uma pouco chuvosa, que vai de janeiro a maio, com maior concentração das chuvas de fevereiro a abril (cerca de 65% dos totais anuais), e outra de duração variável, muito seca, cuja precipitação, além de rara, é de pouca intensidade, ficando até mesmo ausente durante meses consecutivos: de 7 a 8 meses a ocorrência de chuva é rara e a necessidade ambiental de água é tão alta que o solo torna-se muito seco. Pode ocorrer que, em certos anos, no período normalmente chuvoso, as chuvas deixem de cair ou sejam raras. Dessa irregularidade, resulta que a estação seca se prolonga por mais de oito meses. A umidade relativa do ar é em torno de 75%.

Vegetação

A COBERTURA vegetal é do tipo não florestal subxerófila, decidual — *caatinga*, representada pelas formas arbórea densa e arbórea aberta sem palmeiras, ambas refletindo as condições de semi-aridez da região sertaneja. Dentre as espécies mais características estão o pereiro, a imburana, o mo-fumbo, a jurema preta, o xique-xique etc. Atividades pastoris, com a utilização da *caatinga* como pastagem natural, degradaram intensamente a vegetação primitiva.

Solos

ENCONTRAMOS solos minerais bem desenvolvidos, de consistência friável a firme, moderados a bem

drenados e susceptíveis à erosão, apresentando cascalhos na superfície. Possuem alta saturação de bases e boa fertilidade natural (*podzólico vermelho-amarelo*). Estão associados a solos rasos, pouco desenvolvidos, acentuadamente drenados, bastante erodíveis, restritos ao uso agrícola devido a pouca profundidade e a pedregosidade. Estes são também encontrados em manchas isoladas, ou associados a outros solos (*solos litólicos*). Ocorrem ainda, em associação, solos minerais rasos, bem drenados e normalmente apresentando uma camada endurecida na superfície. Possuem fertilidade natural alta, porém são muito susceptíveis à erosão e de muita pedregosidade na superfície (*bruno não cálcico*).

ASPECTOS DEMOGRÁFICOS

Censo Demográfico

O CENSO Demográfico cadastrou 18.364 pessoas residindo em Itaporanga, em 1.º de setembro de 1980. Destas, 9.375 residiam na zona rural e 9.463 eram do sexo feminino.

A densidade demográfica era de 46,37 habitantes por quilômetro quadrado.

A média geométrica de crescimento anual, no último decênio intercensitário, atingiu 0,52. Itaporanga era o 4.º Município mais populoso entre os 34 da Microrregião de Depressão do Alto Piranhas, que integra.

Movimento da População

REGISTRARAM-SE, em 1981, 1.208 nascimentos e 184 óbitos. Realizaram-se 303 casamentos.

ASPECTOS ECONÔMICOS

ENTRE as diversas atividades, têm predominância na economia municipal as culturas agrícolas, a pecuária e o comércio.

Indústria

PESQUISA Industrial de 1979 revelou a existência de 1 estabelecimento.

Extração Vegetal

EM 1980, produziram-se 120 m³ de madeira em toras, 600 m³ de lenha, 12,0 t de carvão vegetal, 15,0 t de oiticica e 3,0 kg de castanha de caju, nos valores de Cr\$ 60,0 milhares, Cr\$ 216,0 milhares, Cr\$ 42,0 milhares, Cr\$ 48,0 milhares e Cr\$ 2,0 milhares, respectivamente.

Censo Agropecuário

O CENSO Agropecuário de 1980 pesquisou 766 estabelecimentos, com 48.427 hectares.

Grupados por faixas de área total, distribuíam-se da forma a seguir:

GRUPOS DE ÁREA TOTAL (ha)	ESTABELECIMENTOS AGROPECUÁRIOS			
	Número		Área	
	Absoluto	Relativo (%)	Absoluta (ha)	Relativa (%)
TOTAL	766	100,0	48 427	100,0
Menos de 10	182	23,8	1 059	2,2
De 10 a menos de 100.....	481	62,8	15 261	31,5
De 100 a menos de 1 000.....	98	12,8	21 341	44,1
De 1 000 a menos de 10 000.....	5	0,6	10 764	22,2

NOTA: A diferença apresentada entre soma de parcelas e totais é proveniente de arredondamento de dados.

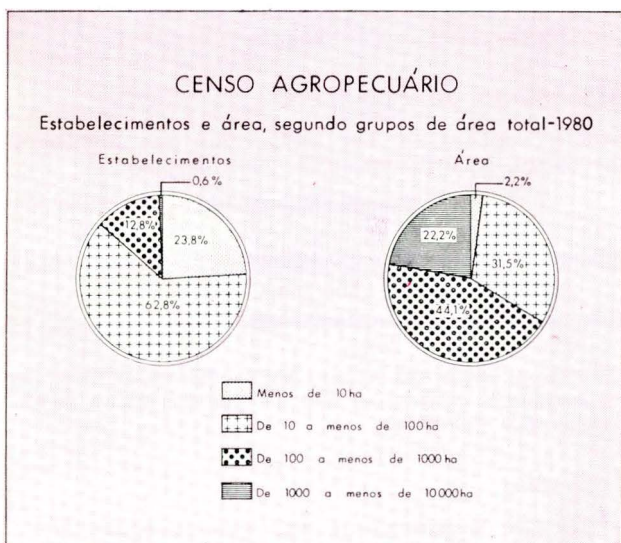

Encontraram-se lavouras permanentes em 715 estabelecimentos (7.723 ha) e temporárias, em 728 (4.345 ha). Em descanso, 179 lavouras (1.669 ha).

Ocupavam-se nas atividades agropecuárias 3.925 pessoas. Registraram-se 15 tratores.

Agricultura

A SAFRA dos principais produtos agrícolas foi colhida em 12.938 hectares e avaliada em Cr\$ 21,4 milhões, em 1981.

PRINCIPAIS PRODUTOS AGRÍCOLAS	ÁREA COLHIDA (ha)	PRODUÇÃO AGRÍCOLA		
		Quantidade (t)	Valor	
			Absoluto (Cr\$ 1 000)	Relativo (%)
TOTAL	12 938	...	21 380	100,0
Algodão arbóreo.....	8 570	214	14 124	66,1
Banana (1).....	15	17	1 564	7,3
Milho.....	2 017	60	1 560	7,3
Feijão.....	1 938	19	1 368	6,4
Cana-de-açúcar.....	39	780	1 014	4,7
Outros (2).....	359	...	1 750	8,2

(1) Quantidade em 1.000 cachos.

(2) Em "outros" incluem-se: algodão herbáceo, arroz, batata-doce, cana para forragem, fumo, mamona e manga.

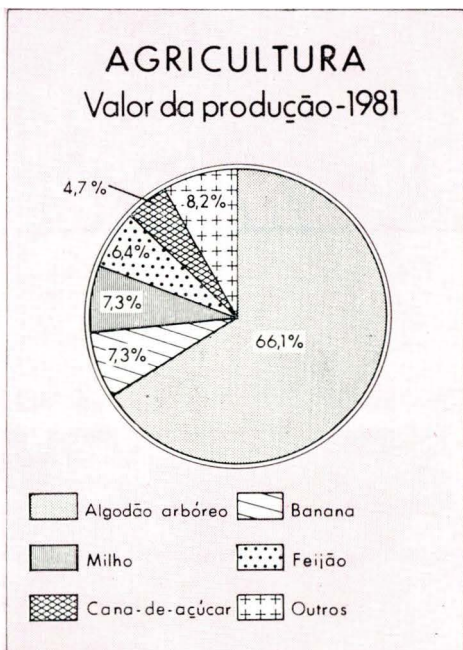

Pecuária

OS PRINCIPAIS rebanhos, totalizando 18.879 cabeças, foram avaliados em Cr\$ 251,3 milhões, em 1981.

PRINCIPAIS ESPÉCIES	REBANHOS		
	Efetivo (cabeças)	Valor	
		Absoluto (Cr\$ 1 000)	Relativo (%)
TOTAL	18 879	251 336	100,0
Bovinos.....	11 240	234 623	93,3
Suínos.....	2 968	4 769	1,9
Equínos.....	503	3 521	1,4
Ovinos.....	2 345	3 518	1,4
Outros (1).....	1 823	4 905	2,0

(1) Em "outros" incluem-se: asininos, muaras e caprinos.

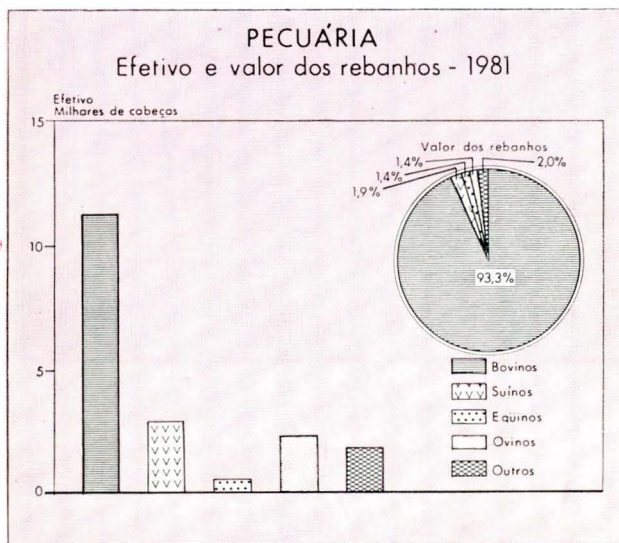

A produção de leite, no mesmo ano, foi de 1,0 milhão de litros, no valor de Cr\$ 28,7 milhões.

Comércio

O INTERCÂMBIO comercial tem no algodão, no milho e no feijão, seus principais produtos exportados e no açúcar, nos tecidos e no material de construção, os importados.

Construção Civil

CONCEDERAM-SE, em 1982, 34 licenças para construir. A área dos terrenos abrangia 5.440 m², dos quais 4.787 m² com edificações, sendo 3.920 m² residenciais e 867 m² comerciais. Atribuiu-se a essas edificações o valor de Cr\$ 7,1 milhões. O número de licenças para ampliação elevou-se a 40, correspondente a 2.160 m². No mesmo ano, foram expedidas 12 licenças de "habite-se" para 2.160 m² de edificações, no valor de Cr\$ 2,9 milhões.

Propriedade Imobiliária

O REGISTRO de Imóveis transcreveu, em 1982, 209 transmissões, no valor de Cr\$ 24,6 milhões, das quais 106 por compra e venda (Cr\$ 21,6 milhões).

Foram inscritas 95 hipotecas convencionais, no valor de Cr\$ 145,0 milhões.

Serviços

O MUNICÍPIO conta com 1 hotel, 2 postos de gasolina, 1 de gasolina e álcool, 38 bares, botequins e semelhantes e 5 salões de barbeiro, entre os estabelecimentos de prestação de serviços.

Estabelecimentos Bancários

ITAPORANGA dispõe de 3 estabelecimentos, dos quais 2 oficiais.

Transportes

O MUNICÍPIO é servido pelas rodovias estaduais PB-344, PB-356 e PB-372 e por rodovias municipais.

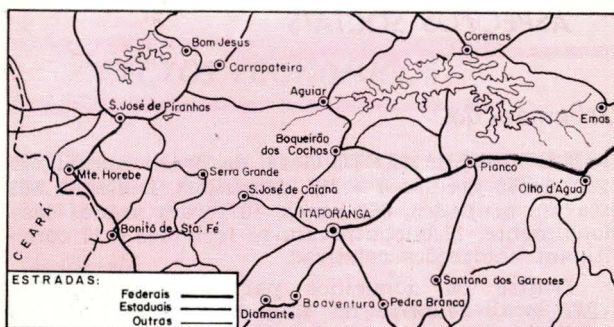

As principais ligações rodoviárias por ônibus se fazem nos seguintes tempos médios:

LOCALIDADES	DISTÂNCIA (km)	TEMPO DE PERCURSO (horas)
Brasília (DF).....	3 502	57:44
João Pessoa.....	402	07:44
Rio de Janeiro (RJ).....	3 162	48:44
São Paulo (SP).....	3 565	54:44
Recife.....	530	09:30
Patos.....	112	01:30
Boqueirão dos Cochos	45	00:45
Piancó.....	30	00:30
Pedra Branca.....	23	00:30
Boa Ventura	18	00:30
Diamante.....	24	00:36

Em 1982, achavam-se registrados 210 automóveis e jipes, 29 caminhões, 37 camionetas, 1 ônibus especial e 17 veículos a motor não especificados.

Comunicações

A EMPRESA Brasileira de Correios e Telégrafos — ECT — mantém 1 agência no Município.

As comunicações telefônicas estão a cargo de 1 posto de serviços.

Em Itaporanga captam-se, regularmente, transmissões da TV Globo — Recife — PE.

ASPECTOS SOCIAIS

Urbanização

O IX RECENSEAMENTO Geral do Brasil contou, em 1980, 4.876 prédios e 4.384 domicílios. Destes, 3.583 estavam ocupados, 660 vagos, 107 eram usados ocasionalmente, 17 encontravam-se fechados e 17 constituíam habitações coletivas.

Dentre os domicílios particulares ocupados, 1.937 localizavam-se na zona urbana e 1.646 na rural.

Há 1.813 consumidores de energia elétrica na Sede Municipal.

Dos prédios existentes, 1.440 estavam ligados à rede de abastecimento de água e 805 à rede geral de esgotos sanitários.

Entre os principais logradouros registram-se 4 praças ajardinadas, 10 avenidas e 36 ruas.



Praça do Centenário

O Município é beneficiado pelo PROHIDRO, PRONASA, POLONORDESTE e Projeto Sertanejo.

Assistência Médico-Sanitária

A ASSISTÊNCIA médico-sanitária está a cargo de 1 estabelecimento com 33 leitos e de 1 sem internação.

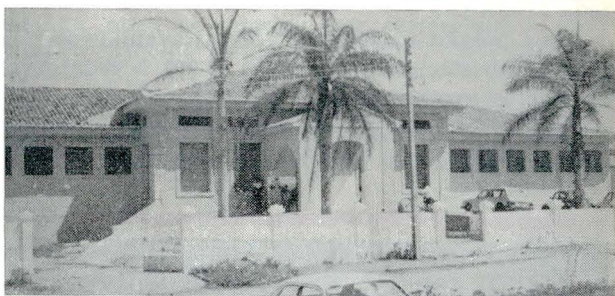

Hospital Distrital

O corpo de saúde é constituído de 5 médicos, 2 dentistas, 6 farmacêuticos, 1 enfermeiro e 25 auxiliares de enfermagem.

Funcionam 6 farmácias e drogarias.

Religião

SEGUNDO o IX Recenseamento Geral do Brasil, 98,7% se declararam católicos; 0,6%, protestantes; 0,1%, espíritas; 0,2%, de outras religiões e 0,1%, sem religião. Os demais se omitiram.

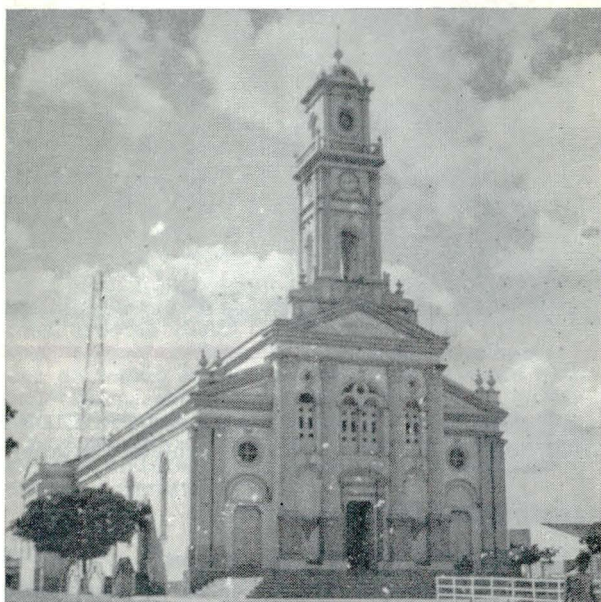

Igreja Matriz

Profissionais Liberais

EXERCIAM suas profissões no Município; 1 veterinário, 2 agrônomos, 1 estatístico, 2 contadores e 1 técnico de contabilidade, em 1981.

ASPECTOS CULTURAIS

A POPULAÇÃO alfabetizada, segundo o Recenseamento Geral de 1980, era de 6.666 pessoas de 5 anos e mais: 4.261 no quadro urbano e 2.405 no rural. O índice de alfabetização era de 43,2%.

Ensino de 1.º Grau

NAS 36 unidades escolares de ensino de 1.º grau, matricularam-se 3.088 alunos sob orientação de 117 professores, em 1981.

Ensino de 2.º Grau

O ENSINO de 2.º grau é ministrado em 1 estabelecimento, com 2 cursos de habilitação profissional.

Em 1981 o corpo docente era constituído de 18 professores e o discente, de 394 alunos.

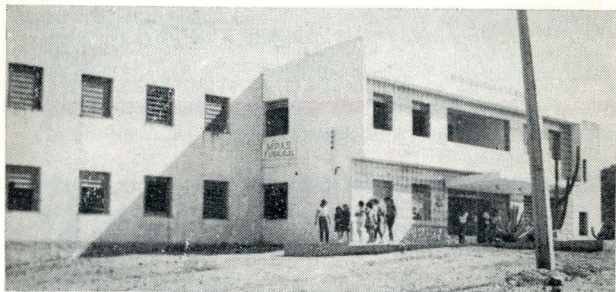

Colégio Diocesano D. João da Mata

Outros Aspectos

CIRCULAM 3 jornais diários.

Os munícipes dispõem de 3 bibliotecas e se reúnem em 1 associação desportiva.

ASPECTOS ADMINISTRATIVOS E POLÍTICOS

Finanças Públicas

EM 1980, a arrecadação do Estado atingiu 28,2 milhões. O Município arrecadou 15,8 milhões, realizando despesas no mesmo valor, em 1981.

O Orçamento Municipal para 1982, previa receita de Cr\$ 64,8 milhões e fixava igual despesa.

A arrecadação federal é feita no município de Piancó.

A Coletoria Estadual, arrecada também nos municípios de Serra Grande, São José de Caiana e Pedra Branca.



Coletoria Estadual

Representação Política

A CÂMARA Municipal é constituída de 9 vereadores.

Achavam-se inscritos nas eleições de 15 de novembro de 1982, 8.511 eleitores.

IBGE

Presidente: Jessé Montello

Diretor de População e Social:

Valeria da Motta Leite

Diretor de Economia:

José Welisson Rossi

Diretor de Agropecuária, Recursos Naturais e Geografia:

Amaro da Costa Monteiro

Diretor de Geodésia e Cartografia:

Mauro Pereira de Mello

Diretor de Administração:

Aluizio Brandão de Albuquerque Mello

Diretor de Formação e Aperfeiçoamento de Pessoal:

Elias Paladino

Diretor de Informática:

Renato Galvão Flôres Júnior

"A FUNDAÇÃO INSTITUTO BRASILEIRO DE GEOGRAFIA E ESTATÍSTICA — IBGE, de acordo com a Lei n.º 5.878, de 11 de maio de 1973, tem como objetivo básico assegurar informações e estudos de natureza estatística, geográfica, cartográfica e demográfica necessários ao conhecimento da realidade física, econômica e social do País, visando especialmente ao planejamento econômico e social e à segurança nacional. Para consecução deste objetivo atua o IBGE, principalmente, nas seguintes áreas: estatísticas primárias (contínuas e censitárias); estatísticas derivadas (indicadores econômicos e sociais, sistemas de contabilidade social e outros sistemas de estatísticas derivadas); pesquisas, análises e estudos estatísticos, demográficos, geográficos, geodésicos e cartográficos; levantamentos geodésicos e topográficos, mapeamento e outras atividades cartográficas; sistematização de dados sobre meio ambiente e recursos naturais segundo a ocorrência, distribuição e freqüência."

Rio de Janeiro, RJ, 15 de fevereiro de 1985

SECRETARIA DE PLANEJAMENTO DA PRESIDÊNCIA DA REPÚBLICA



FUNDAÇÃO INSTITUTO BRASILEIRO DE GEOGRAFIA E ESTATÍSTICA - IBGE