

CURRAIS NOVOS

NORDESTE

RIO GRANDE DO NORTE

BRASIL

A Fundação Instituto Brasileiro de Geografia e Estatística — IBGE promove o lançamento de Nova Série de Monografias Municipais, oferecendo ao usuário, em formato de fácil manuseio, informações disponíveis sobre os municípios brasileiros.

Os dados, embora resumidos, focalizam aspectos físico, demográfico, social, econômico e político-administrativo, retratando o desenvolvimento do País.

Jessé Montello
Presidente

CURRAIS NOVOS

RIO GRANDE DO NORTE

ASPECTOS FÍSICOS — Area: 903 km²; altitude da Sede: 342 m.

POPULAÇÃO RESIDENTE — 34.987 habitantes (Censo Demográfico — 1980); densidade demográfica: 38,75 habitantes por quilômetro quadrado.

ASPECTOS ECONÔMICOS — 956 estabelecimentos agropecuários, 20 industriais; 5 estabelecimentos bancários (4 oficiais).

ASPECTOS CULTURAIS — 55,8%, índice de alfabetização, 57 unidades escolares do ensino de 1.º grau, 3 estabelecimentos do ensino de 2.º grau, 1 isolado; 9 bibliotecas, 1 cinema, 1 estação de radiodifusão e 1 associação.

ASPECTOS URBANOS — 9 avenidas, 180 ruas, 8 praças e parques, 8.717 prédios, 5.122 ligados à rede d'água, na zona urbana e, 6.000 à rede de esgotos; 2 hotéis, 1 pensão, 67 bares, botequins e semelhantes.

ASSISTÊNCIA MÉDICA — 1 estabelecimento médico-sanitário com 92 leitos e 8 sem internação, 26 médicos, 6 dentistas, 2 farmacêuticos, 1 enfermeiro, 7 auxiliares de enfermagem, 4 parteiras, 8 farmácias e drogarias.

ORÇAMENTO MUNICIPAL PARA 1982 — (milhões de cruzeiros) — receita prevista e despesa fixada: 496,2.

REPRESENTAÇÃO POLÍTICA — 10 vereadores em exercício; 14.812 eleitores inscritos nas eleições de 1982.

NOTAS HISTÓRICAS

COM a finalidade de reprimir a revolta dos índios ribeirinhos do Açu, ocorrida em 1687 e incontida pelo Governo da Capitania, Matias da Cunha, Governador-Geral do Brasil, enviou, no ano seguinte, uma expedição através do Sertão da Acauã, atingindo o atual Município de Currais Novos.

O povoamento, porém, só se consolidou a partir de 1755, quando o Coronel Cipriano Lopes Galvão fundou uma fazenda de gado na data de Totoró. Em 1764, sua viúva, Dona Adriana Galvão, requereu novas concessões de terra, seguida, em 1787, por seu filho Cipriano Galvão, Capitão-Mor da Ribeira do Seridó.

Com o desenvolvimento da agricultura e da pecuária, novos colonizadores ali se fixaram, sendo construída, em 1808, a capela em honra à Senhora Santana.

Currais Novos foi sede de um dos núcleos da Sociedade Libertadora Norte Rio-grandense, antecipando-se à promulgação da Lei Áurea, com a libertação do último escravo, em 19 de março de 1888.

Na década de 1940, foram descobertas vastas reservas de xilita, exploradas em larga escala, atraindo muitos garimpeiros, comerciantes e artífices, entre outros.

Currais-novenses são os nascidos ou os que habitam Currais Novos.

Formação Administrativa

O DISTRITO foi criado em 20 de fevereiro de 1884 pela Lei n.º 893 e o Município, em 15 de outubro de 1890, pelo Decreto Estadual n.º 59.

Na ocasião, figurava apenas com o Distrito-Sede, Currais Novos, situação em que permanece.

Organização Judiciária

A COMARCA foi criada em 27 de novembro de 1919. De 3.ª entrância, sua jurisdição abrange os termos de Cerro Corá e Lagoa Nova.

Na Vara local, 1 Juiz de Direito. O Ministério Público é representado pelo Promotor Público. Aham-se habilitados ao exercício da profissão 7 advogados.

TURISMO

AS PRINCIPAIS atrações turísticas do Município são:

— As minas de xilita Brejuí e Barra Verde, com suas inúmeras galerias e túneis subterrâneos, visitadas especialmente por profissionais;

— O Açude Público Totoró, aliado à beleza natural da região e ao majestoso Pico de Totoró;

— O artesanato local inclui objetos de barro, palha, tecido e madeira;

— A Festa da Padroeira do Município, Senhora Santana, comemorada no dia 26 de julho.

ASPECTOS FÍSICOS

SITUADO na Mesorregião do Oeste Potiguar e na Microrregião do Seridó, Currais Novos, com área de 903 quilômetros quadrados, é limitado ao norte pelo município de Lagoa Nova; ao sul, pelo Estado da Paraíba; a leste, pelos de Campo Redondo e São Tomé; a oeste, pelos de São Vicente e Acari. A Sede Municipal, a 342 metros de altitude, tem sua posição geográfica determinada pelo paralelo de 6°15'50" de latitude sul em sua interseção com o meridiano de 36°30'56" de longitude oeste.

Com variação altimétrica em torno de 400 m, o território municipal apresenta cotas mais elevadas nos limites setentrionais, representadas pela escarpa da Serra de Santana e meridionais, pela Serra Vermelha e Chapéu.

De caráter intermitente, os rios que drenam o Município pertencem à bacia do Currais Novos, onde se localizam os açudes General Dutra, Currais Novos e Totoró.

Clima *megatérmico* e *semi-árido*. A temperatura média anual, situa-se em torno de 25°C e a variação térmica é, em média, pequena, 30°C. O total anual de chuva é muito baixo (486 mm). Os meses mais chuvosos são os de fevereiro a maio, que concentram 70% do total anual. Março, normalmente, é o mês mais chuvoso, com total médio mensal de 106 mm. As chuvas são raras de junho a dezembro e as deficiências de água em relação às necessidades ambientais são muito elevadas, superiores a 100 mm mensais, em média.

A vegetação que recobre a área do Município é do tipo herbáceo arbustiva, decídua, sub-xerófila — *Caatinga* — que regionalmente é conhecida com o nome de Seridó. Essa área é uma das mais im-

portantes para a cultura do algodão arbóreo que, juntamente com a atividade pastoril, altera profundamente a fitofisionomia primitiva.

Há predominância de solos minerais, pouco desenvolvidos, rasos a muito rasos, moderados a acentuadamente drenados, bastante susceptíveis à erosão e apresentando grande pedregosidade.

Entre os principais acidentes geográficos destacam-se os rios: Currais Novos, Totoró, Mulungu e o Picuí. Há 3 grandes açudes públicos: o Totoró, com capacidade de 4 milhões m³; Currais Novos com 3.900 m³ e o de Umburanas com 1 milhão m³. As serras mais importantes: Santana, Acauã, Chapéu, Vermelha e Picuí.

ASPECTOS DEMOGRÁFICOS

Censo Demográfico

O CENSO Demográfico cadastrou 34.987 pessoas residindo em Currais Novos, em 1.º de setembro de 1980. Destas, 25.663 localizavam-se na zona urbana e 18.179 eram do sexo feminino.

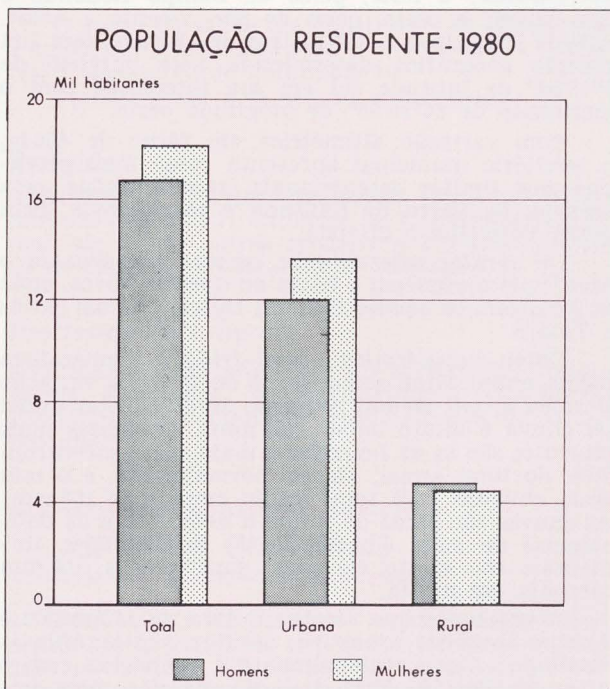

A densidade demográfica era de 38,75 habitantes por quilômetro quadrado.

A taxa média de crescimento anual, no último decênio intercensitário, atingiu 2,93. Currais Novos é o 2.º Município mais populoso entre os 22 da Microrregião de Seridó, que integra.

Movimento da População

REGISTRARAM-SE, em 1981, 1.723 nascimentos e 358 óbitos. Realizaram-se 284 casamentos.

ASPECTOS ECONÔMICOS

ENTRE as diversas atividades, tinham predominância na economia municipal a extração mineral, as culturas agrícolas e as indústrias de transformação.

Indústria

A PESQUISA Industrial de 1979 revelou a existência de 20 estabelecimentos, que apresentaram produção avaliada em Cr\$ 582,8 milhões. Contaram-se 2.178 pessoas ocupadas.

Extração Vegetal

EM 1980 produziram-se 70.000 m³ de lenha, 160 t de carvão vegetal e 1.500 kg de oiticica, nos valores de Cr\$ 7,0 milhões, Cr\$ 400,0 milhares e Cr\$ 5,0 milhares, respectivamente.

Censo Agropecuário

O CENSO Agropecuário de 1980 pesquisou 956 estabelecimentos, com 88.953 hectares.

Grupados por faixas de área total, distribuíam-se da forma a seguir:

GRUPOS DE ÁREA TOTAL (ha)	ESTABELECEMENTOS AGROPECUÁRIOS			
	Número		Área	
	Absoluto	Relativo (%)	Absoluta (ha)	Relativa (%)
TOTAL	956	100,0	88 953	100,0
Menos de 10.....	350	36,6	1 313	1,5
De 10 a menos de 100.....	451	47,2	16 418	18,4
De 100 a menos de 1 000..	141	14,7	41 248	46,4
De 1 000 a menos de 10 000..	14	1,5	29 974	33,7

CENSO AGROPECUÁRIO



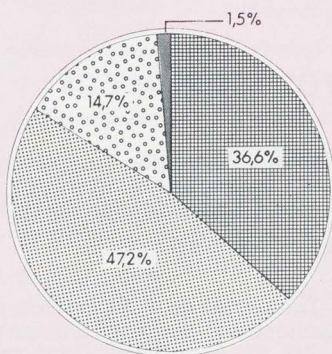

Estabelecimentos, segundo grupos de área total - 1980

Número

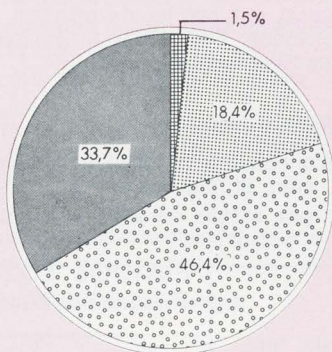

Área



-  Menos de 10 ha
-  De 10 a menos de 100 ha
-  De 100 a menos de 1000 ha
-  De 1000 a menos de 10000 ha

Encontraram-se lavouras permanentes em 838 estabelecimentos (8.244 ha) e, temporárias, em 821 (3.900 ha).

Ocupavam-se nas atividades agropecuárias 5.334 pessoas. Registraram-se 19 tratores.

Agricultura

A SAFRA dos principais produtos agrícolas foi colhida em 11.779 hectares, e avaliada em Cr\$ 19,5 milhões, em 1980.

PRINCIPAIS PRODUTOS AGRÍCOLAS	ÁREA COLHIDA (ha)	PRODUÇÃO AGRÍCOLA		
		Quantidade (t)	Valor	
			Absoluto (Cr\$ 1 000)	Relativo (%)
TOTAL.....	11 779	...	19 550	100,0
Algodão Arbóreo.....	9 654	209	10 450	53,5
Batata-doce.....	100	500	4 000	20,5
Coco-da-baía (1).....	90	360	2 880	14,7
Feijão.....	1 915	18	1 260	6,4
Banana (2).....	20	24	960	4,9

(1) Quantidade em 1.000 frutos.

(2) Quantidade em 1.000 cachos.

Pecuária

OS PRINCIPAIS rebanhos, totalizando 11.348 cabeças, foram avaliados em Cr\$ 172,8 milhões, em 1980.

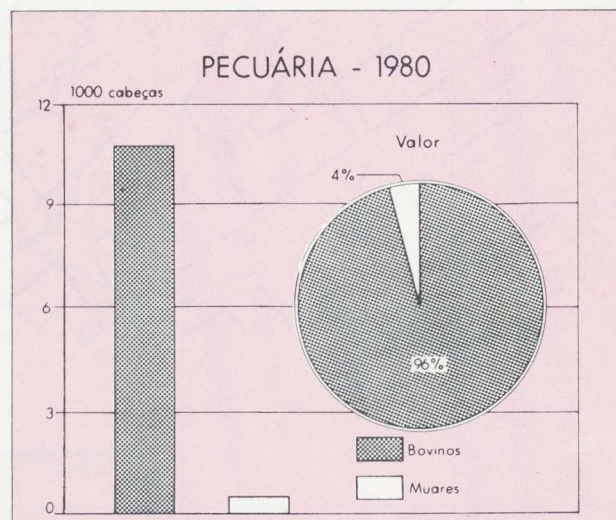

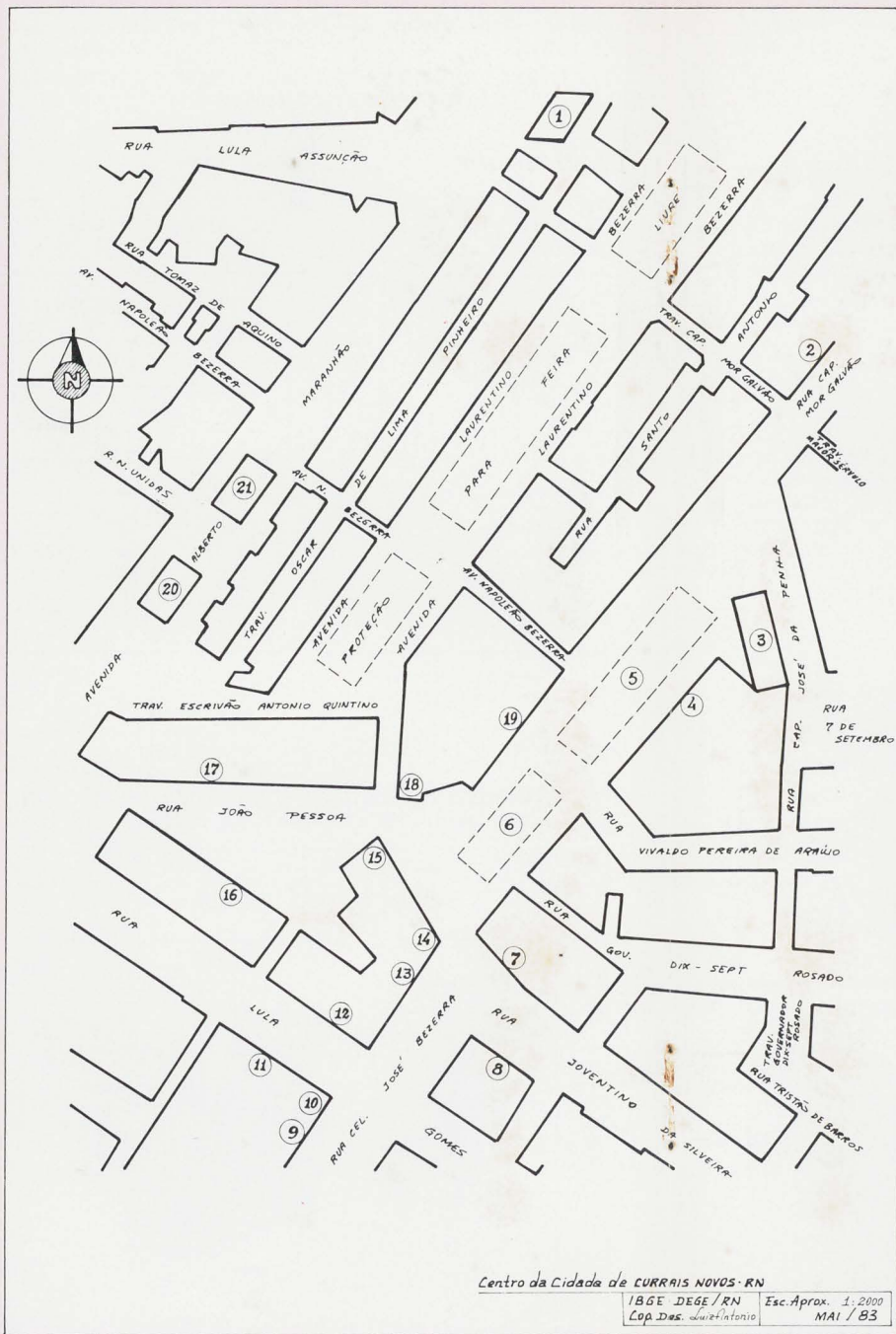

- 1 — Posto da Receita Federal
- 2 — Caixa Econômica Federal
- 3 — Matriz de Sant'Ana
- 4 — Associação de Poupança e Empréstimo do Rio Grande do Norte — APERN
- 5 — Praça Cristo Rei
- 6 — Praça Desembargador Tomaz Salustino
- 7 — Prefeitura Municipal
- 8 — Tungstênio Hotel
- 9 — Banco do Brasil
- 10 — Companhia de Serviços Elétricos do Rio Grande do Norte — COSERN
- 11 — Banco do Estado do Rio Grande do Norte S.A. — BANDERN
- 12 — Currais Novos Hotel
- 13 — EMATER — Local
- 14 — Forum Municipal — 1.º e 2.º Cartórios
- 15 — Empresa Brasileira de Correios e Telégrafos
- 16 — EMATER — Regional
- 17 — 3.º Cartório Judiciário
- 18 — Rádio Currais Novos
- 19 — BANORTE
- 20 — TELERN
- 21 — Banco do Nordeste do Brasil S/A — BNB

A produção de leite, no mesmo ano, foi de 1.159 mil litros, no valor de Cr\$ 17,4 milhões. As aves totalizavam 30.528 cabeças, avaliadas em Cr\$ 6,1 milhões.

Censo Comercial

O CENSO Comercial de 1980 apurou que existiam 280 estabelecimentos no Município.

O intercâmbio comercial tinha no minério de tungstênio, algodão em pluma e algodão em rama seus principais produtos exportados e, nos produtos alimentícios, combustíveis, lubrificantes e artigos do vestuário, os importados.

Construção Civil

CONCEDERAM-SE, em 1982, 651 licenças para construir. A área dos terrenos abrangia 144.725 m², dos quais 22.475 m² com edificações, sendo 22.075 m² residenciais e 400 m² comerciais. Atribuiu-se a essas edificações o valor de Cr\$ 384,0 milhões. O número de licenças para ampliação elevou-se a 263, correspondente a 7.395 m². No mesmo ano, foram expedidas 620 licenças de "habite-se" para 21.450 m² de edificações no valor de Cr\$ 367,0 milhões.

Propriedade Imobiliária

O REGISTRO de Imóveis transcreveu, em 1982, 700 transmissões, no valor de Cr\$ 204,0 milhões, das quais 415 por compra e venda (Cr\$ 170,0 milhões).

Foram inscritas 101 hipotecas convencionais, no valor de Cr\$ 736,0 milhões.

Serviços

O MUNICÍPIO contava com 2 hotéis, 1 pensão, 2 postos de gasolina, 2 de gasolina e álcool, 67 bares, botequins e semelhantes, 19 salões de barbeiro, 4

Tungstênio Hotel



salões de beleza, entre os estabelecimentos de prestação de serviços.

O Censo de Serviços apurou a existência de 191 estabelecimentos em 1980.

Estabelecimentos Bancários

EM CURRAIS NOVOS funcionam 5 estabelecimentos, dos quais 4 oficiais.

Transportes

CURRAIS NOVOS é servido pelas rodovias federais BR-226 e BR-427; pela estadual RN-042, e por rodovias municipais.

Há, em Currais Novos, um Aeroclub.

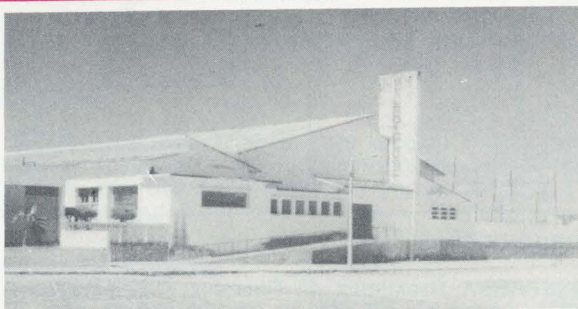

Aeroclub

As principais ligações rodoviárias por ônibus se fazem nos seguintes tempos médios:

LOCALIDADES	DISTÂNCIA (km)	TEMPO DE PERCURSO (horas)
Brasília (DF).....	3 073	72 :00
Natal.....	187	3 :00
Rio de Janeiro (RJ).....	2 603	52 :00
São Paulo (SP).....	2 923	70 :00
São Vicente.....	20	00 :25
Acari.....	30	00 :25
Cerro Corá.....	42	00 :45
Campo Redondo.....	46	01 :00
Lagoa Nova.....	53	01 :00
São Tomé.....	78	02 :00

Em 1982, achavam-se registrados 576 automóveis e jipes, 225 caminhões, 592 camionetas, 12 ônibus e 93 veículos a motor não especificados.

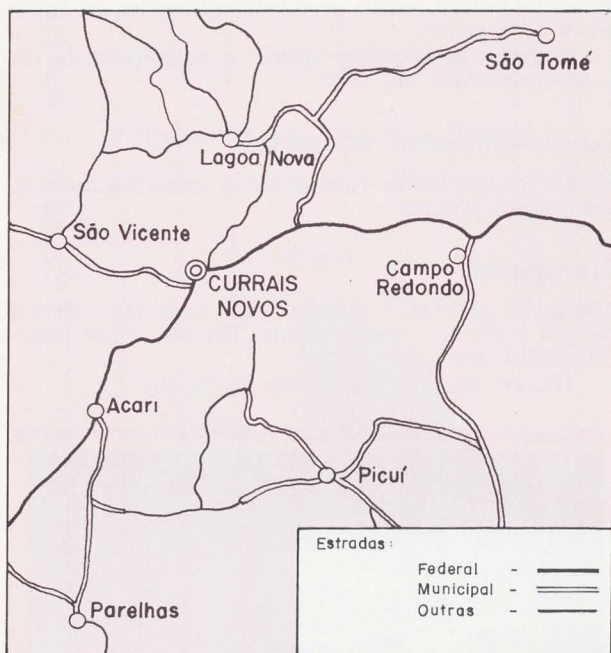

Comunicações

A EMPRESA Brasileira de Correios e Telégrafos — ECT — mantinha 1 agência no Município.

As comunicações telefônicas estavam a cargo de 1 posto de serviço.

O Município dispunha de 1 emissora de radio-difusão.

Captavam-se, regularmente, transmissões da TV Globo — Canal 13 (Recife — PE), TV Universitária — Canal 5 (Natal — RN).

ASPECTOS SOCIAIS

Urbanização

O IX RECENSEAMENTO Geral do Brasil contou, em 1980, 8.717 prédios e 7.830 domicílios. Destes, 6.947 estavam ocupados, 761 vagos, 99 eram usados ocasionalmente, 3 estavam fechados e 20 constituíam habitações coletivas.

Dentre os domicílios particulares ocupados, 5.235 localizavam-se na zona urbana e 1.712, na rural.

Há 4.893 consumidores de energia elétrica na Sede Municipal.

Dos prédios existentes na zona urbana, 5.122 estavam ligados à rede de abastecimento de água e 6.000 à rede geral de esgotos sanitários.

Entre os principais logradouros registraram-se 8 praças e parques, 9 avenidas e 180 ruas.



Praça Desembargador Tomaz Salustino

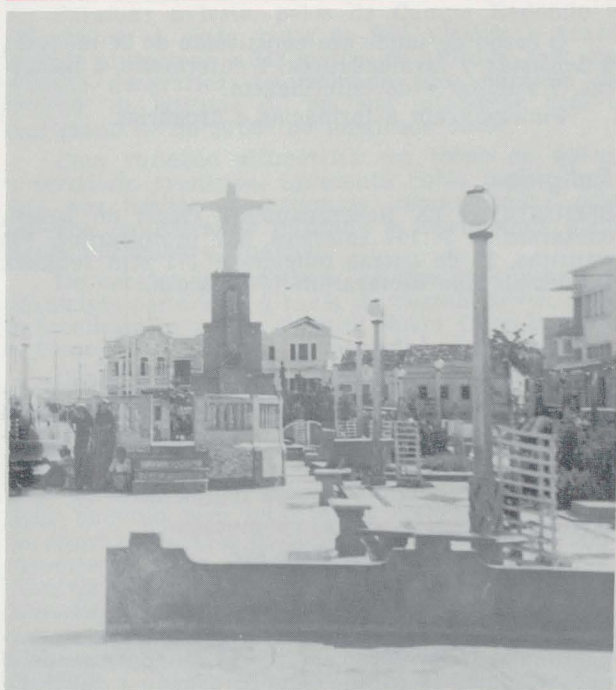

Praça Cristo Rei

O Município é beneficiado pelos Programas Sertanejo e Cura.

Assistência Médico-Sanitária

A ASSISTÊNCIA médico-sanitária estava a cargo de 1 estabelecimento, com 92 leitos e de 8 sem internação, em 1980.



Hospital Padre João Maria

O corpo de saúde era constituído de 26 médicos, 6 dentistas, 2 farmacêuticos, 1 enfermeiro, 4 parteiras, 7 auxiliares de enfermagem.

Funcionavam 8 farmácias e drogarias.

Religião

SEGUNDO o IX Recenseamento Geral do Brasil, contaram-se 34.177 católicos, 477 protestantes, 101 espíritas, 37 de outras religiões e 171 sem religião. Os demais não declararam fé religiosa.

Profissionais Liberais

EXERCIAM suas profissões no Município 2 veterinários, 1 químico, 19 engenheiros, 1 arquiteto, 4 agrônomos, 2 contadores e 35 técnicos de contabilidade.

ASPECTOS CULTURAIS

A POPULAÇÃO alfabetizada, segundo o Recenseamento Geral de 1980, era de 16.650 pessoas de 5 anos e mais; 13.395 no quadro urbano e 3.255 no rural. O índice de alfabetização era de 55,8%.

Ensino de 1.º Grau

NAS 57 unidades escolares do ensino de 1.º grau, matricularam-se 8.217 alunos sob orientação de 289 professores, em 1981.

Ensino de 2.º Grau

O ENSINO de 2.º grau era ministrado em 3 estabelecimentos, funcionando 5 cursos de habilitação profissional.

Em 1981 o corpo docente era constituído de 72 professores e, o discente, de 1.068 alunos.

Ensino Superior

HAVIA 1 estabelecimento isolado, contando-se 5 cursos, nos quais estavam matriculados 320 alunos. O corpo docente constituía-se de 28 professores.

Outros Aspectos

O CENTRO Social Urbano funciona no Município desde 1981.

Os municípios dispunham de 9 bibliotecas e de 1 associação desportiva, na mesma data.

Ainda, em 1981, contou-se 1 cinema em funcionamento.

ASPECTOS ADMINISTRATIVOS E POLÍTICOS

Finanças Públicas

EM 1980, a União arrecadou Cr\$ 179,2 milhões, o Estado, Cr\$ 76,5 milhões e o Município, Cr\$ 50,6 milhões, realizando despesas no valor de Cr\$ 48,9 milhões.

O Orçamento Municipal para 1982 previa receita de Cr\$ 496,2 milhões e fixava igual despesa.

A Receita Federal arrecadava, também, nos Municípios de Acari, Carnaúba dos Dantas, Cerro Corá, Cruzeta, Florânia, Lagoa Nova, Santana dos Matos e São Vicente.

Havia, também, uma Coletoria Estadual.

Representação Política

A CÂMARA Municipal era constituída de 10 vereadores, em 1982.

Achavam-se inscritos, nas eleições de 15 de novembro de 1982, 14.812 eleitores.

IBGE

Presidente: Jessé Montello

Diretor-Técnico:

Amaro da Costa Monteiro

Diretor de Geodésia e Cartografia:

Mauro Pereira de Mello

Diretor de Administração:

Aluizio Brandão de Albuquerque Mello

Diretor de Formação e Aperfeiçoamento de Pessoal:

Elias Paladino

Diretor de Informática:

Renato Galvão Flôres Júnior

"A FUNDAÇÃO INSTITUTO BRASILEIRO DE GEOGRAFIA E ESTATÍSTICA — IBGE, de acordo com a Lei n.º 5.878, de 11 de maio de 1973, tem como objetivo básico assegurar informações e estudos de natureza estatística, geográfica, cartográfica e demográfica necessários ao conhecimento da realidade física, econômica e social do País, visando especialmente ao planejamento econômico e social e à segurança nacional. Para consecução deste objetivo atua o IBGE, principalmente, nas seguintes áreas: estatísticas primárias (contínuas e censitárias); estatísticas derivadas (indicadores econômicos e sociais, sistemas de contabilidade social e outros sistemas de estatísticas derivadas); pesquisas, análises e estudos estatísticos, demográficos, geográficos, geodésicos e cartográficos; levantamentos geodésicos e topográficos, mapeamento e outras atividades cartográficas; sistematização de dados sobre meio ambiente e recursos naturais segundo a ocorrência, distribuição e frequência"

Rio de Janeiro, RJ, 10 de outubro de 1983

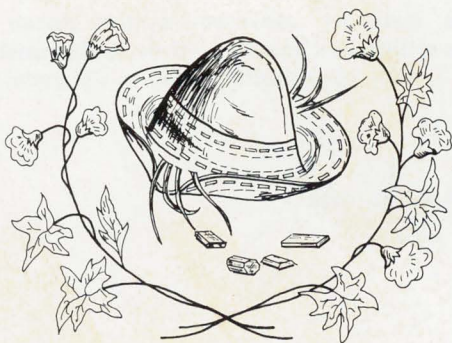

CURRAIS NOVOS