

POMPÉU

MINAS GERAIS

SUDESTE

BRASIL

A Fundação Instituto Brasileiro de Geografia e Estatística — IBGE promove o lançamento de Nova Série de Monografias Municipais, oferecendo ao usuário, em formato de fácil manuseio, informações disponíveis sobre os municípios brasileiros.

Os dados, embora resumidos, focalizam aspectos físico, demográfico, social, econômico e político-administrativo, retratando o desenvolvimento do País.

Edmar Lisboa Bacha
Presidente

POMPÉU

MINAS GERAIS

ASPECTOS FÍSICOS — Área: 2.402 km²; altitude da Sede: 640 m; temperatura média anual: 21°C; precipitação pluviométrica anual: 1.300 mm.

POPULAÇÃO RESIDENTE — 17.156 habitantes (Censo Demográfico — 1980); densidade demográfica: 7,14 habitantes por quilômetro quadrado.

ASPECTOS ECONÔMICOS — 611 estabelecimentos agropecuários, 50 industriais, 138 do comércio varejista, 2 do atacadista e 122 de prestação de serviços (Censos Econômicos — 1980); 4 estabelecimentos bancários (3 oficiais).

ASPECTOS CULTURAIS — 67,8%, índice de alfabetização; 34 unidades escolares do ensino de 1.º grau, 2 estabelecimentos do ensino de 2.º grau; 9 bibliotecas, 1 cinema e 2 associações.

URBANIZAÇÃO — 1 avenida, 83 ruas, 6 praças e parques, 3 jardins; 4.811 prédios, 2.640 ligados à rede de água, 2.136 à rede de esgotos; 400 aparelhos telefônicos; 65 estabelecimentos de alojamento e alimentação.

ASSISTÊNCIA MÉDICA — 1 estabelecimento médico-sanitário com 27 leitos e 4 sem internação; 4 médicos, 9 dentistas, 4 farmacêuticos, 3 enfermeiros, 2 auxiliares de enfermagem e 2 parteiras; 3 farmácias e drogarias.

ORÇAMENTO MUNICIPAL PARA 1983 — Receita prevista e despesa fixada (milhões de cruzeiros): 320,0.

REPRESENTAÇÃO POLÍTICA — 13 vereadores em exercício; 10.583 eleitores inscritos nas eleições de 1982.

NOTAS HISTÓRICAS

O INÍCIO da povoação deve-se ao paulista Antônio Pompeu Taques, em uma sesmaria onde se instalou com uma fazenda designada Pompeu, mais tarde vendida ao Capitão Inácio de Oliveira Campos.

O primeiro nome do arraial foi Buriti da Estrada, devido à abundância de buriti na região.

Em 1784, o Capitão Inácio desenvolveu a fazenda, atraindo várias pessoas para o povoado. Seu genro, Joaquim Cordeiro, em 1840, doou grande área para a construção de casas, iniciando também a construção da primeira capela. No lugar, hoje se encontra a Santa Casa de Misericórdia.

O topônimo Pompéu foi homenagem ao pioneiro da povoação.

Formação Administrativa

O DISTRITO foi criado em 14 de novembro de 1866, pela Lei n.º 1.378 e o Município, em 17 de dezembro de 1938, pelo Decreto-Lei Estadual n.º 148.

Na ocasião, figurava somente com o distrito de Pompéu (Sede). Atualmente, compõem-no os de Pompéu (Sede) e Silva Campos.

Organização Judiciária

A COMARCA foi criada em 27 de dezembro de 1948.

Atualmente, é de 1.^a entrância e sua jurisdição abrange o termo de Pompéu.

O Poder Judiciário é exercido pelo Juiz de Direito e o Ministério Público é representado pelo Promotor.

Acham-se habilitados, ao exercício da profissão, 7 advogados.

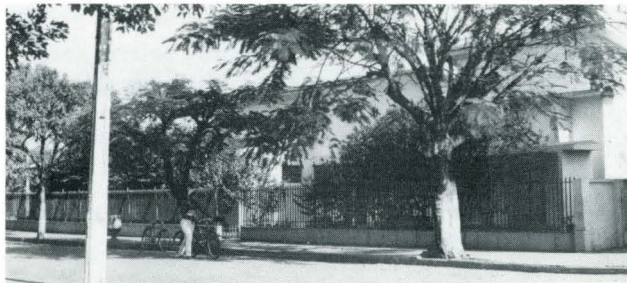

Forum

EVENTOS

ENTRE as comemorações destacam-se:

- *Festa de Nossa Senhora da Conceição* — Padroeira da Cidade, comemorada a 8 de dezembro.
- *Dia da Cidade* — comemorado a 1.º de janeiro.

ASPECTOS FÍSICOS

Localização Geográfica

SITUADO na Mesorregião do Centro Oeste Mineiro e na Microrregião de Três Marias, Pompéu, com área de 2.402 km², é limitado ao norte pelo Município de Felixlândia; ao sul, pelos de Martinho Campos, Pitangui e Papagaios; a leste, pelos de Curvelo e Papagaios; a oeste, pelos de Abaeté e Martinho Campos. A Sede Municipal, a 640 m de altitude, tem sua posição geográfica determinada pelo paralelo de 19°12'10" de latitude sul em sua interseção com o meridiano de 45°01'22" de longitude oeste.

Relevo e Hidrografia

O RELEVO do Município pertence, em parte, a um conjunto de escarpas e maciços modelados em rochas do complexo cristalino. São destas superfícies mais elevadas, as serras do Morro Vermelho, Mucambinho, Perobas e Bocaina. As terras mais ao norte já pertencem a uma superfície constituída de relevos modelados em rochas cristalinas integrantes da Depressão do São Francisco.

A hidrografia pertence à bacia do São Francisco. Este rio, que percorre a porção oeste do Município, recebe, ao norte, o rio Paraopeba; ambos se encontram represados, formando o grande lago artificial ou Reservatório de Três Marias, que fornece água para a Usina Bernardo Mascarenhas, localizada fora do Município. Nesse território, o afluente mais importante do São Francisco é o rio Pará que tem como afluentes da margem direita o rio do Peixe, o ribeirão do Pari e os córregos Penedo e Salobro. O rio Paraopeba, que corre a nordeste do Município,

recebe, pela margem esquerda, os córregos da Laranja, Capitão do Campo, Carpina, Olho d'Água, Bravo, Bocaina, Penedo e ribeirão Pedro Moreira. Outros rios menores correm diretamente para o São Francisco ou para o reservatório por ele formado: Mato Grosso (banha a cidade de Pompéu), córregos da Saudade, Buriti, Mata, Extrema, Pindaíba e Buriti Comprido.

Clima

TIPICAMENTE *tropical*, regulado basicamente pelo regime sazonal de chuvas: uma estação muito chuvosa, caracterizando, sobretudo, o verão (dezembro a fevereiro) e outra seca, abrangendo, principalmente, o inverno (junho a agosto), definindo assim clima *úmido*, quase subúmido. Sob influência, porém, das altitudes da área e da Microrregião, ele é *mesotérmico*. A temperatura média anual situa-se em torno de 21°C e é pequena a variação das médias térmicas ao longo do ano (amplitude cerca de 5°C). Verão quente com médias mensais cerca de 23°C; máximas diárias predominantes perto de 28°C, raramente ultrapassando os 36°C. Inverno ameno, com médias mensais em torno de 17°C, sendo muito comum a ocorrência de mínimas noturnas próximas de 11°C, já tendo até ocorrido valores cerca de 2°C, sob ação de ar seco de origem polar, após a passagem de *frente fria*. Os totais anuais de chuvas são relativamente altos (1.300 mm, em média), porém a distribuição ao longo do ano é muito desigual. Há grande concentração de novembro a março (70 a 75%), quando grandes excedentes de água no solo ficam disponíveis para o escoamento superficial e para a realimentação das cheias dos rios. De maio a setembro, ao contrário, chove muito aquém das necessidades ambientais (cerca de 5%), resultando daí um período muito seco, com moderados a grandes déficits de água nos solos.

Vegetação

A COBERTURA vegetal primitiva do Município é caracterizada pelo cerrado, nas formas de cerrado ralo e campo sujo com mata galeria. Nas encostas mais úmidas, sobre arenitos e calcários ocorrem restos de mata — *floresta estacional decídua*. A vegetação original foi bastante modificada em função do extrativismo madeireiro sendo, atualmente, substituída por pastagens onde a atividade criatória de gado bovino se processa sob a forma extensiva. Também ocupam lugar de destaque no Município áreas de reflorestamento.

Solos

PREDOMINAM solos pouco profundos, moderadamente drenados, susceptíveis à erosão, ácidos e de baixa fertilidade natural (*cambissolo*). Associados aos cambissolos, ocorrem solos pouco desenvolvidos, rasos, bem drenados, bastante susceptíveis à erosão, ácidos e de baixa fertilidade natural (*solos litólicos*). Ao sul, verifica-se a ocorrência de uma grande mancha de solos normalmente profundos, bem drenados, resistentes à erosão, porosos e de elevada acidez e baixa fertilidade natural (*latossolo vermelho-amarelo*).

ASPECTOS DEMOGRÁFICOS

Censo Demográfico

O CENSO Demográfico cadastrou 17.156 pessoas residindo em Pompéu, em 1.º de setembro de 1980. Destas, 8.586 eram do sexo masculino e 11.033 moravam na zona urbana.

A densidade demográfica era de 7,14 habitantes por quilômetro quadrado.

A média geométrica de crescimento anual, no último decênio intercensitário, atingiu 0.06. Pompéu é o 3.º Município mais populoso entre os 10 da Microrregião de Três Marias, que integra.

Movimento da População

REGISTRARAM-SE, em 1982, 692 nascimentos e 116 óbitos. Realizaram-se 144 casamentos.

ASPECTOS ECONÔMICOS

ENTRE as diversas atividades, têm predominância na economia municipal, a Pecuária (gado leiteiro), a agricultura (milho) e a produção extrativa vegetal.

Indústria

O CENSO Industrial de 1980 revelou a existência de 50 estabelecimentos.

Extração Vegetal

EM 1982 produziram-se 80 m³ de madeira em toras, 164.010 m³ de lenha e 2.534 t de carvão vegetal, nos valores de Cr\$ 1,0 milhão, Cr\$ 98,4 milhões e Cr\$ 27,9 milhões, respectivamente.

Silvicultura

DENTRE as principais espécies existentes em 1982, ocupando 14.109 hectares, contaram-se 28.102.001 árvores de eucalipto, das quais 1.598.500 plantadas no ano.

Censo Agropecuário

O CENSO Agropecuário de 1980 pesquisou 611 estabelecimentos, com 218.095 hectares.

Grupados por faixas de área total, distribuíam-se da forma a seguir:

GRUPOS DE ÁREA TOTAL (ha)	ESTABELECIMENTOS AGROPECUÁRIOS			
	Número		Área	
	Absoluto	Relativo (%)	Absoluta (ha)	Relativa (%)
TOTAL	611	100,0	218 095	100,0
Menos de 10.....	22	3,6	103	0,0
De 10 a menos de 100.....	179	29,3	8 185	3,8
De 100 a menos de 1 000.....	356	58,3	120 112	55,1
De 1 000 a menos de 10 000..	44	7,2	89 689	41,1
Sem declaração.....	10	1,6	—	—

NOTA: As diferenças observadas entre soma de parcelas e total, são provenientes de arredondamento de dados.

Encontraram-se lavouras permanentes em 321 estabelecimentos (450 ha) e temporárias, em 469 (9.234 ha).

Ocupavam-se nas atividades agropecuárias 3.015 pessoas. Registraram-se 153 tratores.

CENSO AGROPECUÁRIO

Estabelecimentos e área, segundo grupos de área total-1980

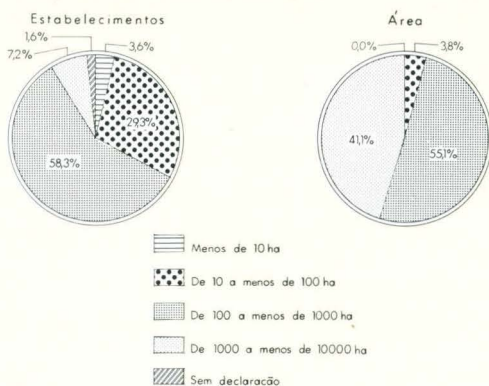

Agricultura

A SAFRA dos principais produtos agrícolas foi colhida em 9.470 hectares e avaliada em Cr\$ 401,1 milhões, em 1982.

PRINCIPAIS PRODUTOS AGRÍCOLAS	ÁREA COLHIDA (ha)	PRODUÇÃO AGRÍCOLA		
		Quantidade (t)	Valor	
			Absoluto (Cr\$ 1 000)	Relativo (%)
TOTAL.....	9 470	...	401 051	100,0
Milho.....	7 000	9 289	171 531	42,8
Tomate.....	30	1 500	56 000	14,0
Mandioca.....	250	3 750	52 500	13,1
Feijão.....	780	468	34 213	8,5
Café.....	179	128	22 400	5,6
Arroz.....	500	540	18 306	4,6
Outros (1).....	731	...	46 101	11,4

(1) Em "outros" incluem-se: cana-de-açúcar, algodão, laranja, cana para forragem, abacaxi e banana.

Há 2 armazéns com capacidade útil de 15.245 m³.

N. M

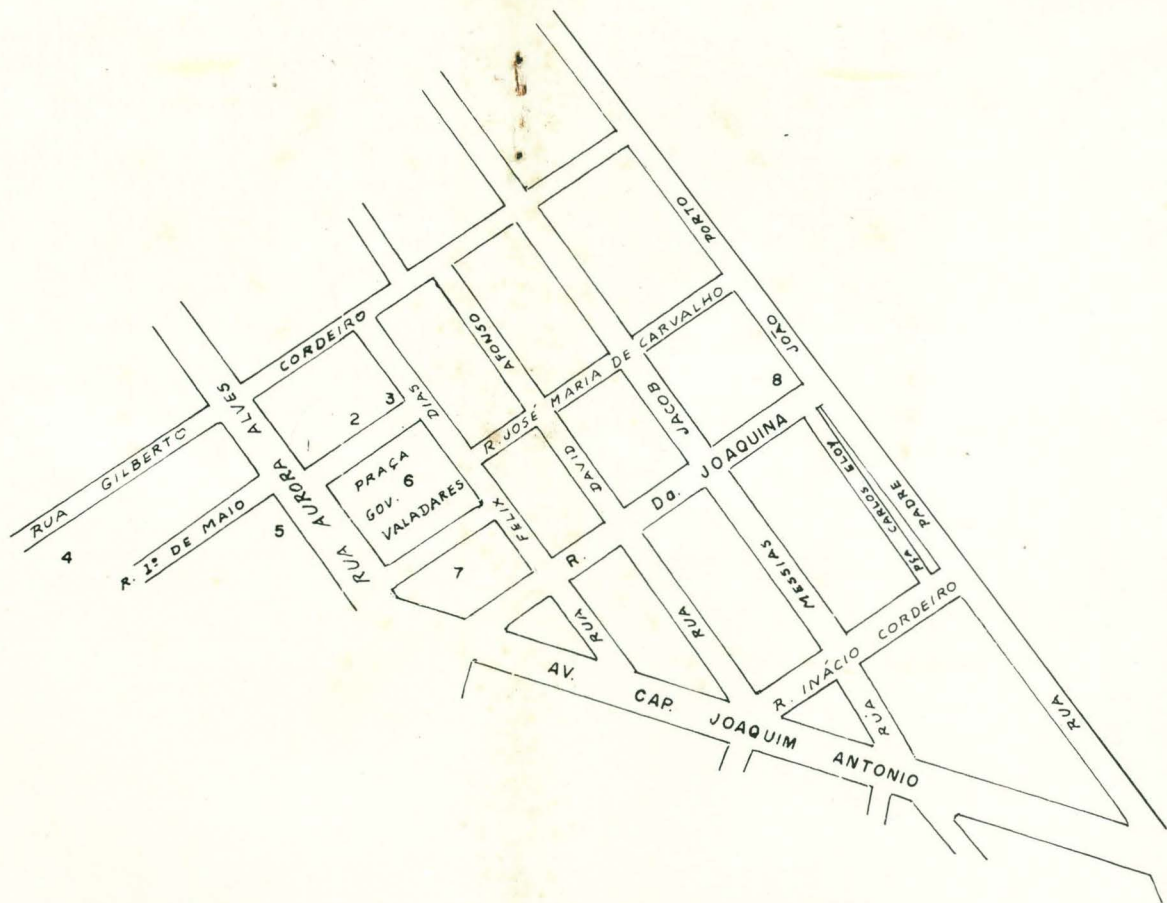

- 1 — Forum
- 2 — Correios
- 3 — Prefeitura
- 4 — Hospital
- 5 — Grupo
- 6 — Igreja
- 7 — Colégio
- 8 — Rodoviária

AGRICULTURA

Valor da produção-1982

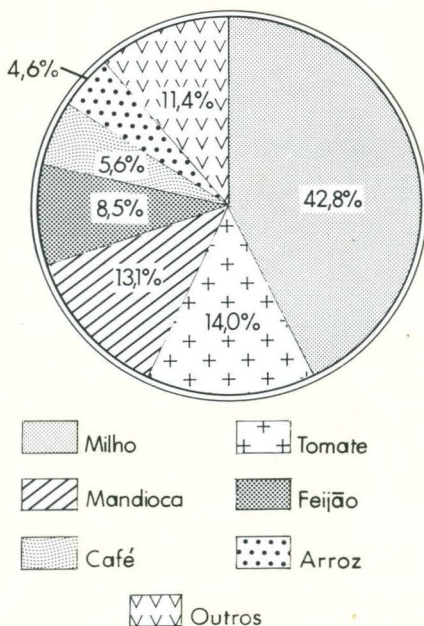

Pecuária

OS PRINCIPAIS rebanhos, totalizando 83.247 cabeças, foram avaliados em Cr\$ 2,9 bilhões, em 1982.

PRINCIPAIS ESPÉCIES	REBANHOS		
	Efetivo (cabeças)	Valor	
		Absoluto (Cr\$ 1 000)	Relativo (%)
TOTAL	83 247	2 940 675	100,0
Bovinos.....	75 127	2 793 199	95,0
Eqüinos.....	2 450	98 000	3,3
Suínos.....	5 280	31 680	1,1
Outras (1).....	390	17 796	0,6

(1) Em "outros" incluem-se: muaras, bufalinos, ovinos e caprinos.

PECUÁRIA

Efetivo e valor dos rebanhos - 1982

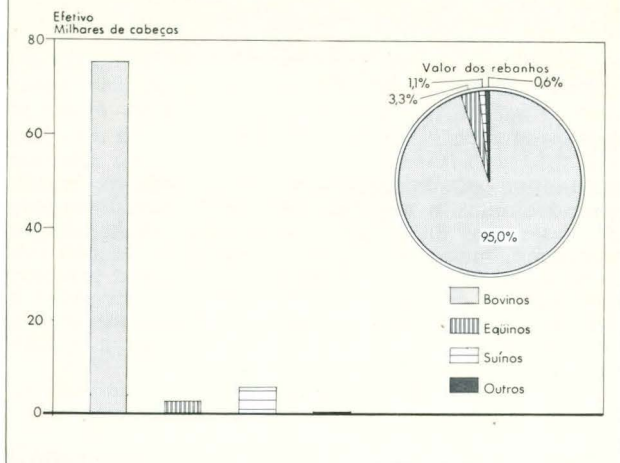

A produção de leite, no mesmo ano, foi de 15.481 mil litros, no valor de Cr\$ 650,0 milhões.

O plantel avícola totalizou 81.050 cabeças, sendo avaliado em Cr\$ 28,9 milhões. Os galináceos contribuíram com 99,3% para o valor total.

A produção de ovos atingiu 149 mil dúzias, avaliadas em Cr\$ 22,4 milhões.

Comércio

O CENSO Comercial de 1980 apuro ua existência de 2 estabelecimentos do comércio atacadista e 138 do varejista, alcançando o valor das vendas Cr\$ 37,5 milhões.

Pesquisas Municipais, em 1982, apuraram a existência de 117 estabelecimentos no Município, sendo 116 varejistas e 1 atacadista.

O intercâmbio comercial tem no leite, na carne bovina e no milho, seus principais produtos exportados e no óleo comestível, nas confecções e nos medicamentos, os importados.

Construção Civil

CONCEDERAM-SE, em 1982, 23 licenças para construir. A área dos terrenos abrangia 9.678,00 m², dos quais 2.891,04 m² com edificações, sendo 2.126,04 m² residenciais e 765,00 m² comerciais. Atribuiu-se a essas edificações o valor de Cr\$ 33,0 milhões. O número de licenças para ampliação elevou-se a 17, correspondente a 1.650,00 m². No mesmo ano, foram expedidas 19 licenças de "habite-se" para 2.126,04 m² de edificações, no valor de Cr\$ 23,0 milhões.

Propriedade Imobiliária

O REGISTRO de Imóveis transcreveu, em 1982, 270 transmissões, no valor de Cr\$ 115,0 milhões, das quais 231 por compra e venda (Cr\$ 108,0 milhões).

Foram inscritas 34 hipotecas convencionais, no valor de Cr\$ 62,0 milhões.

Serviços

SEGUNDO o Censo dos Serviços — 1980, havia 122 estabelecimentos em funcionamento em Pompéu: 65 de serviços de alojamento e alimentação; 33 de reparação, manutenção, instalação e confecção sob medida; 14 de serviços pessoais e de higiene pessoal; 2 de serviços de radiodifusão, televisão e diversões e 8 de serviços auxiliares diversos. Nessas atividades ocupavam-se 192 pessoas, sendo de 190 a média mensal do pessoal ocupado.

A receita foi de Cr\$ 57,9 milhões.

Estabelecimentos Bancários

POMPÉU dispõe de 4 estabelecimentos, dos quais 3 oficiais.

Transportes

O MUNICÍPIO é servido pelas rodovias estaduais MG-060 e MG-420, e por rodovias municipais.

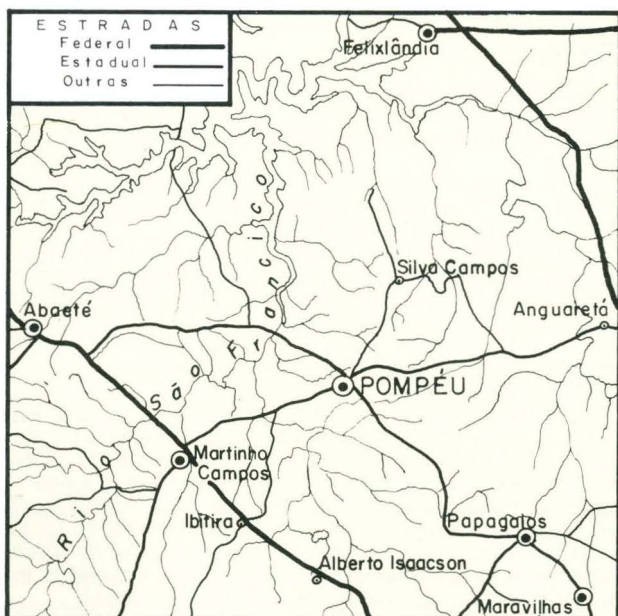

As principais ligações rodoviárias por ônibus se fazem nos seguintes tempos médios:

LOCALIDADES	DISTÂNCIA (km)	TEMPO DE PERCURSO (hora)
Brasília (DF).....	723	10 :30
Belo Horizonte.....	182	03 :20
Rio de Janeiro (RJ).....	652	13 :00
São Paulo (SP).....	775	14 :00
Vitória (ES).....	723	14 :00
Salvador (BA).....	1 537	22 :00
Campo Grande (MS).....	1 420	21 :00
Goiânia (GO).....	834	14 :30
Martinho Campos.....	30	00 :30
Papagaios.....	43	01 :00
Abaeté.....	56	01 :00
Pitangui.....	84	02 :00
Curvelo.....	108	02 :00
Felixlândia.....	108	02 :00
Morada Nova de Minas.....	146	03 :30

Em 1982, achavam-se registrados 524 automóveis e jipes, 104 caminhões e 74 camionetas.

Comunicações

A EMPRESA Brasileira de Correios e Telégrafos — ECT — mantém 1 agência no Município.

As comunicações telefônicas estão a cargo de 1 posto de serviços, achando-se instalados 400 aparelhos.

Em Pompéu captam-se, regularmente, transmissões da TV Bandeirantes — Canal 4, TV Alterosa — Canal 5, Rede Bandeirantes — Canal 7 e Rede Globo — Canal 12.

Em 1968, foi registrada a primeira emissão da estação repetidora de televisão.

ASPECTOS SOCIAIS

Urbanização

O IX RECENSEAMENTO Geral do Brasil contou, em 1980, 4.811 prédios e 4.592 domicílios. Destes, 3.666 estavam ocupados, 722 vagos, 95 eram usados ocasionalmente, 96 encontravam-se fechados e 13 constituíam habitações coletivas.

Dentre os domicílios particulares ocupados, 2.354 localizavam-se na zona urbana e 1.312 na rural.

Há 2.800 consumidores de energia elétrica na Sede Municipal.

Dos prédios existentes, 2.640 estavam ligados à rede de abastecimento de água e 2.136 à rede geral de esgotos sanitários.

Entre os principais logradouros registram-se 6 praças e parques, 3 jardins, 1 avenida e 83 ruas.

O Município é beneficiado pelo PROVÁRZEAS.

Assistência Médico-Sanitária

A ASSISTÊNCIA médico-sanitária está a cargo de 1 estabelecimento com 27 leitos e de 4 sem internação.

O corpo de saúde é constituído de 4 médicos, 9 dentistas, 4 farmacêuticos, 3 enfermeiros, 2 parteiras e 2 auxiliares de enfermagem.

Funcionam 3 farmácias e drogarias.

Centro Social Urbano

HÁ 1 instituição em funcionamento no Município.

Religião

SEGUNDO o IX Recenseamento Geral do Brasil, 97,9%, se declararam católicos; 0,5%, protestantes; 0,2%, espíritas; 1,0%, de outras religiões e 0,3%, sem religião. Os demais se omitiram.



Matriz Nossa Senhora da Conceição

Profissionais Liberais

EXERCEM suas profissões no Município: 4 veterinários, 4 engenheiros, 1 agrônomo, 1 economista, 8 contadores e 20 técnicos de contabilidade.

ASPECTOS CULTURAIS

A POPULAÇÃO alfabetizada, segundo o Recenseamento Geral de 1980, era de 10.226 pessoas de 5 anos e mais: 6.951 no quadro urbano e 3.275 no rural. O índice de alfabetização era de 67,8%.

Ensino de 1.º Grau

NAS 34 unidades escolares do ensino de 1.º grau, matricularam-se 2.630 alunos sob orientação de 215 professores, em 1983.

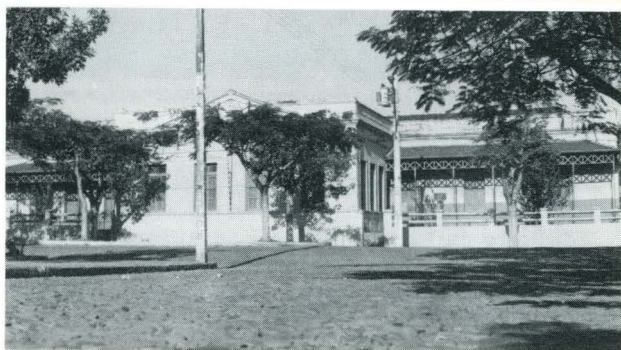

Escola Estadual Dr. Jacinto Campos

Ensino de 2.º Grau

O ENSINO de 2.º grau era ministrado em 2 estabelecimentos, com 3 cursos de habilitação profissional.

Em 1983 o corpo docente era constituído de 28 professores e o discente, de 243 alunos.

Outros Aspectos

OS MUNICÍPES dispõem de 9 bibliotecas e se reúnem em 2 associações desportivas.

Em funcionamento, 1 cinema.

ASPECTOS ADMINISTRATIVOS E POLÍTICOS

Finanças Públicas

EM 1982, a arrecadação da União atingiu Cr\$ 60,8 milhões e a do Estado, Cr\$ 45,7 milhões .



Prefeitura Municipal

O Orçamento Municipal para 1983 previa receita de Cr\$ 320,0 milhões e fixava igual despesa.

O Posto da Receita Federal de Abaeté é o órgão responsável pela arrecadação do Município.

O órgão de arrecadação estadual é a Administração Fazendária.

Representação Política

A CÂMARA Municipal é constituída de 13 vereadores.

Achavam-se inscritos nas eleições de 15 de novembro de 1982, 10.583 eleitores.

IBGE

Presidente: Edmar Lisboa Bacha

Diretor-Geral: Regis Bonelli

Diretor de População e Social:
Cláudio Leopoldo Salm

Diretor de Economia:
Eduardo Augusto de Almeida Guimarães

Diretor de Agropecuária, Recursos Naturais e Geografia:
Charles Curt Mueller

Diretor de Geodésia e Cartografia:
Mauro Pereira de Mello

Diretor de Administração:
Alexandre de Amaral Rezende

Diretor de Formação e Aperfeiçoamento de Pessoal:
Suzana Pinheiro Machado Mueller

Diretor de Informática:
Mario Aloysio Telles Ribeiro

"A FUNDAÇÃO INSTITUTO BRASILEIRO DE GEOGRAFIA E ESTATÍSTICA — IBGE, de acordo com a Lei n.º 5.878, de 11 de maio de 1973, tem como objetivo básico assegurar informações e estudos de natureza estatística, geográfica, cartográfica e demográfica necessários ao conhecimento da realidade física, econômica e social do País, visando especialmente ao planejamento econômico e social e à segurança nacional. Para consecução deste objetivo atua o IBGE, principalmente, nas seguintes áreas: estatísticas primárias (contínuas e censitárias); estatísticas derivadas (indicadores econômicos e sociais, sistemas de contabilidade social e outros sistemas de estatísticas derivadas); pesquisas, análises e estudos estatísticos, demográficos, geográficos, geodésicos e cartográficos; levantamentos geodésicos e topográficos, mapeamento e outras atividades cartográficas; sistematização de dados sobre meio ambiente e recursos naturais, segundo a ocorrência, distribuição e frequência."

