

# ÁGUA BRANCA

PARAÍBA

NORDESTE

BRASIL

A Fundação Instituto Brasileiro de Geografia e Estatística — IBGE promove o lançamento de Nova Série de Monografias Municipais, oferecendo ao usuário, em formato de fácil manuseio, informações disponíveis sobre os municípios brasileiros.

Os dados, embora resumidos, focalizam aspectos físico, demográfico, social, econômico e político-administrativo, retratando o desenvolvimento do País.

Jessé Montello  
Presidente

---

# ÁGUA BRANCA

---

## PARAÍBA

**ASPECTOS FÍSICOS** — Área: 463 km<sup>2</sup>; altitude da Sede: 742 m; temperatura média anual: 20 a 22°C; precipitação pluviométrica média anual: 630 mm.

**POPULAÇÃO RESIDENTE** — 7.784 habitantes (Censo Demográfico — 1980); densidade demográfica: 16,81 habitantes por quilômetro quadrado.

**ASPECTOS ECONÔMICOS** — 1.116 estabelecimentos agropecuários.

**ASPECTOS CULTURAIS** — 43,4%, índice de alfabetização; 42 unidades escolares do ensino de 1.º grau.

**URBANIZAÇÃO** — 23 ruas, 6 praças; 2.057 prédios, 303 ligados à rede de água, 304 à rede elétrica; 1 hotel, 7 bares, botequins e semelhantes.

**ASSISTÊNCIA MÉDICA** — 1 estabelecimento médico-sanitário sem internação; 1 farmácia.

**ORÇAMENTO MUNICIPAL PARA 1982** — Receita prevista e despesa fixada (milhões de cruzeiros): 28,4.

**REPRESENTAÇÃO POLÍTICA** — 7 vereadores em exercício; 4.690 eleitores inscritos nas eleições de 1982.

---

## NOTAS HISTÓRICAS

---

POR VOLTA de 1814, um índio civilizado, residente no sítio Bom Jesus, na fazenda de Herculano José da Silva, perdeu-se na mata e, ao subir em uma árvore para orientar-se, avistou uma faixa verde, para onde se dirigiu. Ali chegando, encontrou uma cacimba, a que denominou Mutamba. Ao erguer o líquido com as mãos, afirmou ser água branca. Segundo a tradição, originou-se assim o topônimo do atual Município.

Seguindo o curso do riacho Bom Jesus, o índio, de volta à fazenda relatou o fato, despertando interesse. Várias pessoas mudaram-se para o local, onde fixaram residência, dando origem ao Povoado.

Além da família de Herculano José da Silva e de Francisco Marinheiro, destacam-se Manoel Gregório de Santana e seu filho, Firmino Gregório de Santana que, vindos de Pernambuco, com outras famílias, formaram grandes sítios, contribuindo para o progresso local. A primeira capela, hoje Igreja Matriz, foi construída em 1834.

Em 1930, o território de Água Branca serviu de palco para as lutas que se registraram entre as forças governamentais e os rebeldes, liderados por José Pereira Lima.

### **Formação Administrativa**

O DISTRITO foi criado em 7 de janeiro de 1896, pela Lei Municipal n.º 17, e o Município, desmembrado do de Princesa Isabel, em 24 de setembro de 1959, pela Lei n.º 2.163. A instalação ocorreu em 3 de dezembro, do mesmo ano.

Desde sua criação até a presente data, é composto apenas pelo Distrito-Sede, Água Branca.

### **Organização Judiciária**

O TERMO, pertencente à Comarca de Princesa Isabel, foi criado em 30 de março de 1938.

---

## EVENTOS

---

ENTRE as comemorações, destacam-se:

- *Festa de Nossa Senhora da Conceição*, Padroeira do Município, realizada, anualmente, a 8 de dezembro;



- *Novenas do mês de maio*;
- *Festa de São Cristóvão*, em homenagem aos motoristas do Município, realizada a 26 de julho, com procissão conduzindo a imagem do Santo pelas principais vias da Cidade.

---

## ASPECTOS FÍSICOS

---

### **Localização Geográfica**

SITUADO na Mesorregião do Sertão Paraibano e na Microrregião da Serra do Teixeira, Água Branca, com área de 463 km<sup>2</sup>, é limitado ao norte pelos municípios de Imaculada e Olho d'Água; ao sul, pelo Estado de Pernambuco e município de Juru; a leste, pelo de Imaculada e Estado de Pernambuco; a oeste, pelos municípios de Juru e Olho d'Água. A Sede Municipal, a 742 metros de altitude, tem sua posição geográfica determinada pelo paralelo de 7°30'55" de latitude sul em sua interseção com o meridiano de 37°38'26" de longitude oeste.

### **Relevo e Hidrografia**

NO PLANALTO da Borborema, com altitudes que variam entre 400 e 700 m, o território municipal apresenta relevo constituído por superfície levemente, dissecada em vales amplos, escavados pelos formadores da bacia do rio Jenipapo.

### **Clima**

TROPICAL, *megatérmico* e *semi-árido*. Sob os efeitos da baixa latitude e da altitude do lugar, a temperatura média anual oscila entre 20 e 22°C, com amplitude térmica anual em torno de 5°C. Verão (dezembro a fevereiro) quente, com temperatura média em torno de 23°C e média das máximas diárias em torno de 30°C. Inverno (junho a agosto) ameno, uma vez que a temperatura média no período situa-se em torno de 20°C e a média das mínimas diárias oscila entre 15 e 17°C. Nos meses de inverno os dias costumam ser quentes e as noites frias, uma vez que a amplitude diurna é bastante elevada. A precipitação pluviométrica média anual é bastante baixa, cerca de 630 mm, sendo mal distribuída ao longo do ano e bastante irregular no decorrer dos anos. Caracteriza-se por duas estações bem distintas: uma pouco chuvosa com início em janeiro e final em maio, cuja maior concentração de chuva se verifica de fevereiro a abril (cerca de 65% do total anual); outra de duração variável.

muito seca, cujas chuvas, além de raras, são de pouca intensidade, ficando até mesmo ausentes durante meses consecutivos. De 7 a 8 meses é tão rara a ocorrência de chuvas e a necessidade de água ambiental é tão elevada que o solo se torna muito seco. Pode ocorrer, em certos anos, no período geralmente chuvoso, não haver chuva ou ser rara. Dessa irregularidade resulta que a estação seca se prolonga por mais de 10 meses. A umidade relativa do ar é em torno de 75%.

## **Vegetação**

REFLETINDO as condições de aridez climática da Mesorregião (mais de 150 dias secos), a cobertura vegetal é do tipo não florestal, decidual, xerófilo — *caatinga*, das formas arborea aberta e arbustiva sem palmeiras. Do ponto de vista florístico é representada principalmente pelas seguintes espécies: pau-pereira, jurema-preta, jurema-branca, marmeleiro, mofumbo, mandacaru etc. A pecuária extensiva, valendo-se das condições da *caatinga* como pastagem natural, modificou sensivelmente a vegetação original.

## **Solos**

OCORREM solos minerais bem desenvolvidos, bem drenados, cuja susceptibilidade à erosão está condicionada à topografia local. Apresentam cascalhos na superfície e possuem alta saturação de base e boa fertilidade natural (*podzólico vermelho-amarelo*). São encontrados, associados a solos muito arenosos, pouco desenvolvidos, excessivamente drenados, muito erodíveis, com boas reservas de minerais dos mais baixos teores de nitrogênio e fósforo. Normalmente apresentam camada compacta no interior (*regossolo*). Em manchas isoladas, ou associados aos solos anteriormente descritos, existem solos rasos pouco desenvolvidos, pouco ácidos, muito drenados, susceptíveis à erosão e restritos ao uso agrícola devido à pouca profundidade e à pedregosidade (*solos litólicos*). Frequentemente, ocorrem nas associações exposições de diferentes tipos de rochas, ocupando consideráveis superfícies.

---

## **ASPECTOS DEMOGRÁFICOS**

---

### **Censo Demográfico**

O CENSO Demográfico cadastrou 7.784 pessoas residindo em Água Branca, em 1.º de setembro de 1980. Destas, 6.094 residiam na zona rural e 4.018 eram do sexo feminino.

A densidade demográfica era de 16,81 habitantes por quilômetro quadrado.

A média geométrica de crescimento anual, no último decênio intercensitário, atingiu 1.87. Água Branca era um dos 9 Municípios que integram a Microrregião de Serra do Teixeira.

## **Movimento da População**

REGISTRARAM-SE, em 1981, 522 nascimentos e 68 óbitos.

---

## **ASPECTOS ECONÔMICOS**

---

ENTRE as diversas atividades, têm predominância na economia municipal, as culturas agrícolas, a pecuária e o comércio.

### **Extração Vegetal**

EM 1980, produziram-se 6.000 m<sup>3</sup> de madeira em toras, 12.000 m<sup>3</sup> de lenha e 125,0 t de carvão vegetal, nos valores de Cr\$ 420,0 milhares, Cr\$ 1,2 milhão e Cr\$ 563,0 milhares, respectivamente.

### **Censo Agropecuário**

O CENSO Agropecuário de 1980 pesquisou 1.116 estabelecimentos, com 21.118 hectares.

Grupados por faixas de área total, distribuíam-se da forma a seguir:

GRUPOS DE ÁREA TOTAL (ha)	ESTABELECIMENTOS AGROPECUÁRIOS			
	Número		Área	
	Absoluto	Relativo (%)	Absoluta (ha)	Relativa (%)
<b>TOTAL</b> .....	1 116	100,0	21 118	100,0
Menos de 10.....	611	54,8	2 745	13,0
De 10 a menos de 100.....	487	43,6	13 946	66,1
De 100 a menos de 1 000.....	17	1,5	2 522	11,9
De 1 000 a menos de 10 000...	1	0,1	1 905	9,0



## CENSO AGROPECUÁRIO

Estabelecimentos e área, segundo grupos de área total-1980

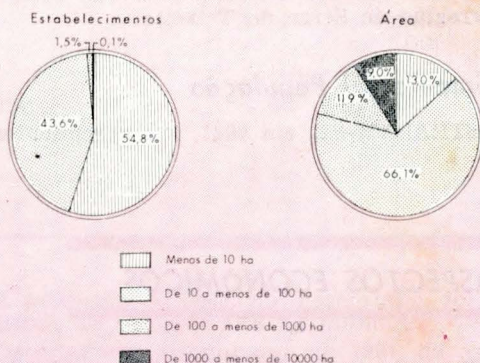

Encontraram-se lavouras permanentes em 631 estabelecimentos (2.300 ha) e temporárias, em 1.102 (4.768 ha).

Ocupavam-se nas atividades agropecuárias 3.294 pessoas.

### Agricultura

A SAFRA dos principais produtos agrícolas foi colhida em 12.180 hectares e avaliada em Cr\$ 28,7 milhões, em 1980.

PRINCIPAIS PRODUTOS AGRÍCOLAS	ÁREA COLHIDA (ha)	PRODUÇÃO AGRÍCOLA		
		Quantidade (t)	Valor	
			Absoluto (Cr\$ 1 000)	Relativo (%)
<b>TOTAL</b> .....	12 180	2 727	28 707	100,0
Algodão arbóreo.....	2 093	342	11 970	41,7
Feijão.....	4 665	329	9 870	34,4
Milho.....	5 032	598	3 588	12,5
Sisal.....	300	180	1 746	6,1
Mandioca.....	90	1 278	1 533	5,3



# AGRICULTURA

## Valor da produção - 1980

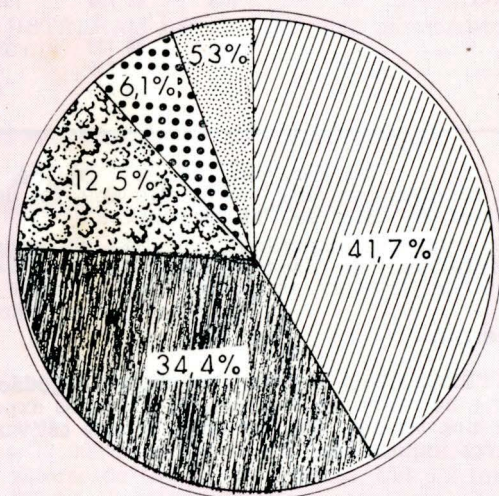

Os agricultores dispunham, em 1981, da assistência técnica de 1 agrônomo.

### **Pecuária**

OS PRINCIPAIS rebanhos, totalizando 5.038 cabeças, foram avaliados em Cr\$ 48,7 milhões, em 1980.

PRINCIPAIS ESPÉCIES	REBANHOS		
	Efetivo (cabeças)	Valor	
		Absoluto (Cr\$ 1 000)	Relativo (%)
<b>TOTAL</b> .....	5 038	48 705	100,0
Bovinos.....	3 380	44 430	91,2
Suínos.....	1 318	2 235	4,6
Equínos.....	340	2 040	4,2

A produção de leite, no mesmo ano, foi de 221 mil litros, no valor de Cr\$ 2,6 milhões.

Os criadores dispunham, em 1981, da assistência profissional de 1 veterinário.

## Comércio

O INTERCÂMBIO comercial tem no algodão, no feijão e no milho, seus principais produtos exportados e nos tecidos, nas miudezas e nas estivas em geral, os importados.

## Construção Civil

CONCEDERAM-SE, em 1982, 36 licenças para construir. A área dos terrenos abrangia 3.240m<sup>2</sup> com edificações residenciais. Atribuiu-se a essas edificações o valor de Cr\$ 68,0 milhões. O número de licenças para ampliação elevou-se a 11, correspondente a 983 m<sup>2</sup>. No mesmo ano, foram expedidas 30 licenças de "habite-se" para 2.872 m<sup>2</sup> de edificações, no valor de Cr\$ 55,0 milhões.

## Propriedade Imobiliária

O REGISTRO de Imóveis transcreveu, 15 transmissões por compra e venda, em 1982, no valor de Cr\$ 5,0 milhões.

Foram inscritas 2 hipotecas convencionais, no valor de Cr\$ 2,0 milhões.

## Serviços

O MUNICÍPIO conta com 1 hotel, 1 posto de gasolina, 7 bares, botequins e semelhantes e 1 salão de barbeiro, entre os estabelecimentos de prestação de serviços.

## Transportes

O MUNICÍPIO é servido pela rodovia estadual PB-306 e por rodovias municipais.



As principais ligações rodoviárias por ônibus se fazem nos seguintes tempos médios:

LOCALIDADES	DISTÂNCIA (km)	TEMPO DE PERCURSO (horas)
Brasília (DF).....	3 257	54:30
João Pessoa.....	388	06:00
Rio de Janeiro (RJ).....	2 627	50:30
São Paulo (SP).....	3 062	52:30
Recife (PE).....	531	08:40
Patos.....	91	02:30
Imaculada.....	22	00:30
Tabira.....	18	00:30
Juru.....	23	00:20
Olho d'Água.....	132	03:00
Solidão.....	15	00:25

Em 1982, achavam-se registrados 40 automóveis e jipes, 2 caminhões, 59 camionetas e 2 veículos a motor não especificados.

## Comunicações

A EMPRESA Brasileira de Correios e Telégrafos — ECT — mantinha 1 agência no Município, em 1981.

Em Água Branca captam-se, regularmente, transmissões da TV Globo, Canal 13 — Recife — PE.



---

## ASPECTOS SOCIAIS

---

### Urbanização

O IX RECENSEAMENTO Geral do Brasil contou, em 1980, 2.057 prédios e 1.884 domicílios. Destes, 1.487 estavam ocupados, 322 vagos, 58 eram usados ocasionalmente, 15 encontravam-se fechados e 2 constituíam habitações coletivas.

Dentre os domicílios particulares ocupados, 359 localizavam-se na zona urbana e 1.128, na rural.

Há 304 consumidores de energia elétrica na Sede Municipal.

Dos prédios existentes, 303 estavam ligados à rede de abastecimento de água.

Entre os principais logradouros registram-se 6 praças e 23 ruas.

O Município é beneficiado pelo Programa POLONORDESTE e pelo Projeto Sertanejo.

### Assistência Médico-Sanitária

A ASSISTÊNCIA médico-sanitária estava a cargo de 1 estabelecimento sem internação, em 1980.



Centro de Saúde e Maternidade Maria Quitéria de Oliveira

Funcionava 1 farmácia, em 1981.

### Religião

SEGUNDO o IX Recenseamento Geral do Brasil, 99,9% declararam-se católicos. Os demais não têm religião ou se omitiram.





Igreja Matriz

## ASPECTOS CULTURAIS

A POPULAÇÃO alfabetizada, segundo o Recenseamento Geral de 1980, era de 2.828 pessoas de 5 anos e mais: 954 no quadro urbano e 1.874, no rural. O índice de alfabetização era de 43,4%.

## **Ensino de 1.º Grau**

NAS 42 unidades escolares do ensino de 1.º grau, matricularam-se 1.936 alunos sob orientação de 72 professores, em 1981.

---

## **ASPECTOS ADMINISTRATIVOS E POLÍTICOS**

---

### **Finanças Públicas**

EM 1980, a arrecadação do Estado atingiu Cr\$ 1,9 milhão. O Município arrecadou Cr\$ 6,3 milhões, realizando despesas no valor de Cr\$ 6,1 milhões, no mesmo ano.

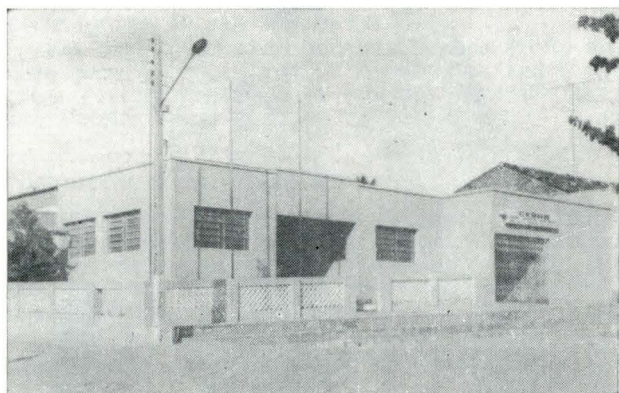

*Prefeitura Municipal*

O Orçamento Municipal para 1982 previa receita de Cr\$ 28,4 milhões e fixava igual despesa.

A arrecadação federal é realizada no município de Patos.

Há uma Coletoria Estadual.

### **Representação Política**

A CÂMARA Municipal é constituída de 7 vereadores.

Achavam-se inscritos nas eleições de 15 de novembro de 1982, 4.690 eleitores.

## **IBGE**

**Presidente: Jessé Montello**

**Diretor de População e Social:**  
Valeria da Motta Leite

**Diretor de Economia:**  
José Welisson Rossi

**Diretor de Agropecuária, Recursos Naturais e Geografia:**  
Amaro da Costa Monteiro

**Diretor de Geodésia e Cartografia:**  
Mauro Pereira de Mello

**Diretor de Administração:**  
Aluizio Brandão de Albuquerque Mello

**Diretor de Formação e Aperfeiçoamento de Pessoal:**  
Elias Paladino

**Diretor de Informática:**  
Renato Galvão Flôres Júnior

"A FUNDAÇÃO INSTITUTO BRASILEIRO DE GEOGRAFIA E ESTATÍSTICA — IBGE, de acordo com a Lei n.º 5.878, de 11 de maio de 1973, tem como objetivo básico assegurar informações e estudos de natureza estatística, geográfica, cartográfica e demográfica necessários ao conhecimento da realidade física, econômica e social do País, visando especialmente ao planejamento econômico e social e à segurança nacional. Para consecução deste objetivo atua o IBGE, principalmente, nas seguintes áreas: estatísticas primárias (contínuas e censitárias); estatísticas derivadas (indicadores econômicos e sociais, sistemas de contabilidade social e outros sistemas de estatísticas derivadas); pesquisas, análises e estudos estatísticos, demográficos, geográficos, geodésicos e cartográficos; levantamentos geodésicos e topográficos, mapeamento e outras atividades cartográficas; sistematização de dados sobre meio ambiente e recursos naturais segundo a ocorrência, distribuição e freqüência."

Rio de Janeiro, RJ, 14 de março de 1985



Faint, illegible text, likely bleed-through from the reverse side of the page.