

RIO GRANDE DO PIAUÍ

PIAUI

NORDESTE

BRASIL

A Fundação Instituto Brasileiro de Geografia e Estatística — IBGE promove o lançamento de Nova Série de Monografias Municipais, oferecendo ao usuário, em formato de fácil manuseio, informações disponíveis sobre os municípios brasileiros.

Os dados, embora resumidos, focalizam aspectos físico, demográfico, social, econômico e político-administrativo, retratando o desenvolvimento do País.

Jessé Montello
Presidente

RIO GRANDE DO PIAUÍ

PIAUÍ

ASPECTOS FÍSICOS — Área: 1.662 km²; altitude da Sede: 310 m; temperatura média anual: 25 a 26°C; precipitação pluviométrica anual: 700 mm.

POPULAÇÃO RESIDENTE — 9.308 habitantes (Censo Demográfico — 1980); densidade demográfica: 5,60 habitantes por quilômetro quadrado.

ASPECTOS ECONÔMICOS — 1.422 estabelecimentos agropecuários.

ASPECTOS CULTURAIS — 32,7%, índice de alfabetização; 45 unidades escolares do ensino de 1.º grau; 1 biblioteca.

URBANIZAÇÃO — 2 avenidas, 8 ruas, 2 praças e parques; 1.926 prédios, 325 ligados à rede de água; 1 hotel, 15 bares, botquins e semelhantes.

ASSISTÊNCIA MÉDICA — 1 estabelecimento médico-sanitário sem internação; 1 médico, 2 auxiliares de enfermagem; 2 farmácias.

ORÇAMENTO MUNICIPAL PARA 1982 — Receita prevista e despesa fixada (milhões de cruzeiros): 32,2.

REPRESENTAÇÃO POLÍTICA — 7 vereadores em exercício; 4.232 eleitores inscritos nas eleições de 1982.

NOTAS HISTÓRICAS

EM 1905, procedente do Estado da Paraíba chegava, em terras do atual Município, Virgulino Geremias Coelho, seu primeiro habitante. No local por ele escolhido para se fixar, havia uma lagoa formada pelo rio Itaueira, mais tarde chamada Lagoa São Francisco. Consta que Virgulino, ao deparar com a enorme lagoa, teria exclamado: "Que rio grande!", vindo daí o nome da localidade.

Nas margens da lagoa, Virgulino construiu sua casa, onde hoje se acha a Sede do Município, passando à exploração agrícola.

Com a afluência de novos moradores, desenvolveu-se o núcleo populacional de Rio Grande. Em 1934, já contava com casas comerciais, uma capela e uma escola pública.

O crescimento alcançado pelo Povoado resultou no movimento pela sua emancipação política, obtida em 1961. A partir dessa data, chamou-se Rio Grande do Piauí.

Formação Administrativa

O MUNICÍPIO desmembrado do de Itaueira, foi criado em 12 de junho de 1962. A instalação ocorreu em 22 de dezembro do mesmo ano.

Desde a data de sua criação, até hoje, figura somente com o Distrito-Sede, Rio Grande do Piauí.

Organização Judiciária

O TERMO foi criado em 12 de junho de 1961.

EVENTOS

A PRINCIPAL comemoração do Município é a *Festa do Padroeiro, São Francisco*, no período de 26 de setembro a 4 de outubro. Participam dos festejos fiéis dos municípios vizinhos. Além dos atos religiosos, realizam-se reuniões dançantes e outras diversões.

ASPECTOS FÍSICOS

Localização Geográfica

SITUADO na Mesorregião do Sul Piauiense e na Microrregião de Floriano, Rio Grande do Piauí com área de 1.662 km², é limitado ao norte pelo município de Itaueira; ao sul, pelos de Eliseu Martins e Canto do Buriti; a leste, pelos de Itaueira, Flores do Piauí e Canto do Buriti; a oeste, pelo de Eliseu Martins. A Sede Municipal, a 310 m de altitude, tem sua posição geográfica determinada pelo paralelo de 7°46'32" de latitude sul em sua interseção com o meridiano de 43°08'32" de longitude oeste.

Relevo e Hidrografia

LOCALIZADO na área conhecida pela denominação de Chapadas e Chapadões do Meio Norte, o território, modelado em rochas sedimentares devonianas, da formação Longá, e Triássicas, da formação Sambaíba, possui relevo constituído por chapadas de escarpas festonadas e topos quase planos, descambando suavemente em direção à calha do Parnaíba, oscilando a altitude entre 200 e cerca de 300 metros. Destacam-se a leste, a serra das Casinhas, na parte central a serra do Areal; e a oeste, a chapada da Serra de São Mateus, que são intercaladas por amplos vales.

A rede hidrográfica, pertencente à bacia do Parnaíba, tem um regime temporário, sendo constituída pelo rio Itaueira e seus afluentes, os rios Salinas e Uica e o riacho do Moreira. O rio Itaueira atravessa a Sede Municipal e, ao sul desta, seu leito se amplia, constituindo a lagoa São Francisco. Outras lagoas desse tipo são encontradas ainda em seu curso, como as da Tapera e Comprida e no rio Salinas (Boa Vista, Velho Raimundo, Vermelha e Jatobá).

Clima

POSSUINDO temperaturas elevadas durante todo o ano e totais pluviométricos anuais predominantemente baixos, o clima é *tropical megatérmico*, muito quente, e *semi-árido*. O total anual de chuvas oscila em torno de 700 mm, sendo muito mal distribuído ao longo do ano e muito irregular no decorrer dos anos. O período chuvoso inicia-se normalmente em

novembro, porém é de dezembro a março que se verifica a maior concentração, com cerca de 80% dos totais anuais. Os totais mensais situam-se geralmente entre 100 e 160 mm. Entretanto, em função das temperaturas sempre elevadas, as taxas de demanda ambiental de água são altas (de 1.400 a 1.500 mm ao ano) superiores a 100 mm de setembro a maio. Por isso, mesmo nos meses mais chuvosos (fevereiro e março) não costumam ocorrer excedentes hídricos, exceto nos anos excepcionalmente chuvosos quando se podem registrar pequenos excessos de água nos solos. Ao contrário, os déficits hídricos costumam ser muito elevados, totalizando cerca de 750 mm. Nessa situação os solos ficam muito secos durante 10 meses (abril a janeiro), embora o período efetivamente mais seco seja de maio a outubro, quando chove apenas em torno de 3% do total anual e principalmente de junho a setembro, época em que as chuvas ficam ausentes durante vários anos consecutivos. A temperatura anual varia de 25 a 26°C, em média e a amplitude térmica média anual é muito pequena (3°C). Isto significa que a distribuição das temperaturas é quase uniforme durante todos os meses do ano, variando de 23,5 a 24,5°C nos meses de inverno (junho a agosto) e de 26 a 26,5°C nos meses de primavera (setembro a novembro). A primavera é normalmente a estação mais quente, com máximas diárias predominantes oscilando em torno de 35°C, já se tendo registrado máximas de quase 40°C.

Vegetação

A COBERTURA vegetal se caracterizava por diferentes formações de *cerrado*, destacando-se o *cerrado denso* e o *cerradão*. A oeste, em direção ao vale do Parnaíba, as áreas do cerrado se adensaram até confundirem-se com a *mata galeria* que ocupava toda a várzea. Esta é, ainda hoje, assinalada pelos *carnaubais*, explorados para a obtenção de cera. Os *cerrados* foram também muito alterados em virtude das atividades agropecuárias, destacando-se a pastoreio, com a utilização de pastos naturais.

Solos

PREDOMINAM solos profundos, drenados, bastante porosos, ácidos e de baixa fertilidade natural (*latossolo vermelho-amarelo*). Os latossolos ocorrem também associados a solos formados pela mistura de partículas minerais finas e concreções, medianamente profundos, bem drenados, porosos e também ácidos e de baixa fertilidade natural (*solos concrecionários lateríticos*); e a solos pouco desenvolvidos,

rasos, moderados a bem drenados, bastante suscetíveis à erosão e de acidez e fertilidade natural variáveis (*solos litólicos*).

ASPECTOS DEMOGRÁFICOS

Censo Demográfico

O CENSO Demográfico cadastrou 9.308 pessoas residindo em Rio Grande do Piauí, em 1.º de setembro de 1980. Entre a população residente, 7.387 achavam-se na área rural e 4.674 eram do sexo feminino.

A densidade demográfica era de 5,60 habitantes por quilômetro quadrado.

A média geométrica de crescimento anual, no último decênio intercensitário, atingiu 1,95. Rio Grande do Piauí era o 3.º Município mais populoso entre os 15 da Microrregião de Floriano, que integra.

Movimento da População

REGISTRARAM-SE, em 1981, 174 nascimentos e 20 óbitos. Realizaram-se 48 casamentos.

ASPECTOS ECONÔMICOS

ENTRE as diversas atividades, têm predominância na economia municipal as culturas agrícolas, a pecuária e o comércio.

Extração Vegetal

EM 1980, produziram-se 13.800 m³ de madeira em toras, 5.000 m³ de lenha, 14,0 t de carvão vegetal e 7,1 t de carnaúba, nos valores de Cr\$ 2,8 milhões, Cr\$ 400,0 milhares, Cr\$ 56,0 milhares e Cr\$ 285,0 milhares, respectivamente.

Censo Agropecuário

O CENSO Agropecuário de 1980 pesquisou 1.422 estabelecimentos, com 61.296 hectares.

Grupados por faixas de área total, distribuíam-se da forma a seguir:

GRUPOS DE ÁREA TOTAL (ha)	ESTABELECIMENTOS AGROPECUÁRIOS			
	Número		Área	
	Absoluto	Relativo (%)	Absoluta (ha)	Relativa (%)
TOTAL	1 422	100,0	61 296	100,0
Menos de 10.....	989	69,6	2 382	3,9
De 10 a menos de 100.....	309	21,7	10 719	17,5
De 100 a menos de 1 000.....	112	7,9	24 376	39,8
De 1 000 a menos de 10 000...	10	0,7	23 819	38,8
Sem declaração.....	2	0,1

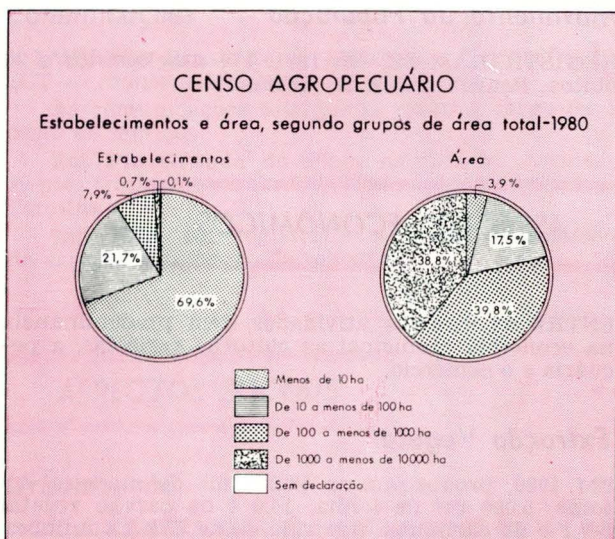

Encontraram-se lavouras permanentes em 333 estabelecimentos (614 ha) e temporárias, em 1.373 (4.921 ha).

Ocupavam-se nas atividades agropecuárias 4.475 pessoas. Registraram-se 15 tratores.

Agricultura

A SAFRA dos principais produtos agrícolas foi colhido em 9.514 hectares e avaliada em Cr\$ 58,3 milhões em 1980.

PRINCIPAIS PRODUTOS AGRÍCOLAS	ÁREA COLHIDA (ha)	PRODUÇÃO AGRÍCOLA		
		Quantidade (t)	Valor	
			Absoluto (Cr\$ 1 000)	Relativo (%)
TOTAL	9 514	9 519	58 287	100,0
Milho.....	4 244	2 551	17 857	30,6
Mandioca.....	600	5 880	17 640	30,3
Arroz.....	2 350	937	16 866	28,9
Feijão.....	1 820	84	3 780	6,5
Algodão arbóreo.....	500	67	2 144	3,7

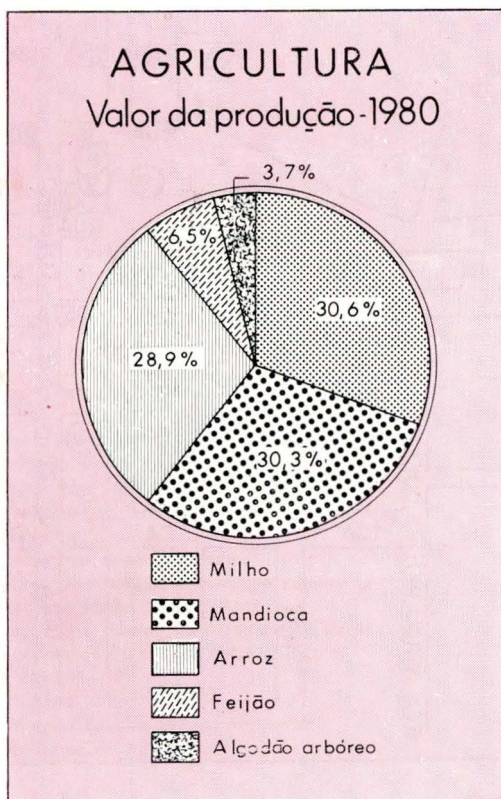

RIO GRANDE DO PIAUÍ - PI

PLANTA DO CENTRO DA CIDADE

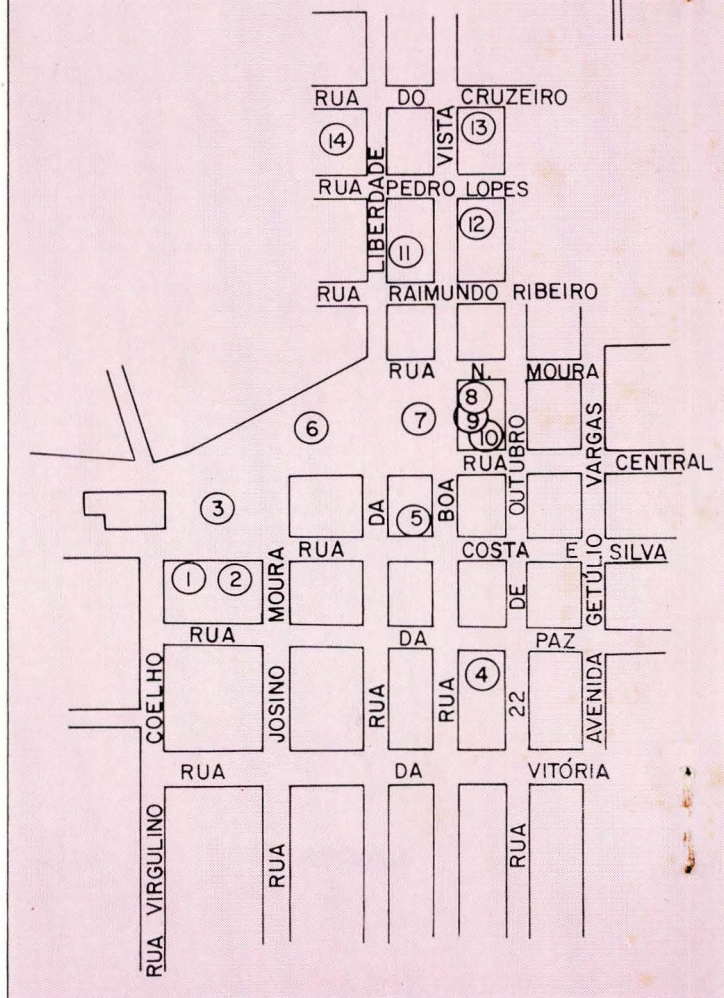

- 1 — Posto Telefônico e Prefeitura Municipal
- 2 — Cartório Único
- 3 — Praça São Francisco
- 4 — Unidade Escolar Rui Barbosa
- 5 — Posto Cultural do MOBRAL
- 6 — Praça Juscelino Kubitschek
- 7 — Praça do Mercado e Mercado Público
- 8 — Representação do FUNRURAL
- 9 — Logos II e Núcleo de Arrecadação Estadual
- 10 — Agência da ECT e PROMUNICÍPIO
- 11 — EMATER — PI
- 12 — Unidade Sanitária
- 13 — Unidade Escolar Dirceu Arcoverde
- 14 — Delegacia de Polícia

Há 1 armazém com capacidade útil de 700 m³.

Pecuária

OS PRINCIPAIS rebanhos, totalizando 34.694 cabeças, foram avaliados em Cr\$ 120,1 milhões, em 1980.

PRINCIPAIS ESPÉCIES	REBANHOS		
	Efetivo (cabeças)	Valor	
		Absoluto (Cr\$ 1 000)	Relativo (%)
TOTAL	34 694	120 101	100,0
Bovinos.....	9 210	95 692	79,7
Suínos.....	10 600	14 734	12,3
Caprinos.....	14 884	9 675	8,0

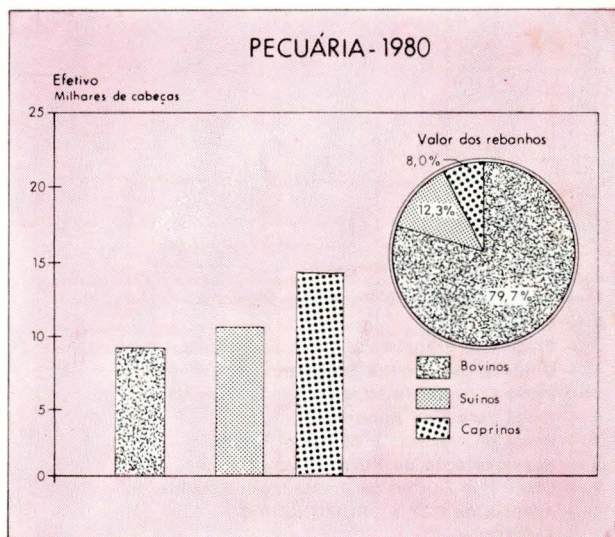

A produção de leite, no mesmo ano, foi de 222 mil litros, no valor de Cr\$ 3,3 milhões.

Comércio

O INTERCÂMBIO comercial tem no algodão, no milho e no feijão, seus principais produtos exportados e no óleo vegetal, no açúcar e nos eletrodomésticos, os importados.

Propriedade Imobiliária

O REGISTRO de Imóveis transcreveu, em 1982, 107 transmissões, no valor de Cr\$ 23,8 milhões, das quais 73 por compra e venda (Cr\$ 23,6 milhões).

Foram inscritas 8 hipotecas convencionais, no valor de Cr\$ 8,2 milhões.

Serviços

O MUNICÍPIO conta com 1 hotel, 15 bares, botecoquins e semelhantes, 1 salão de barbeiro, entre os estabelecimentos de prestação de serviços.

Transportes

O MUNICÍPIO é servido pela rodovia estadual PI-140 e por rodovias municipais.

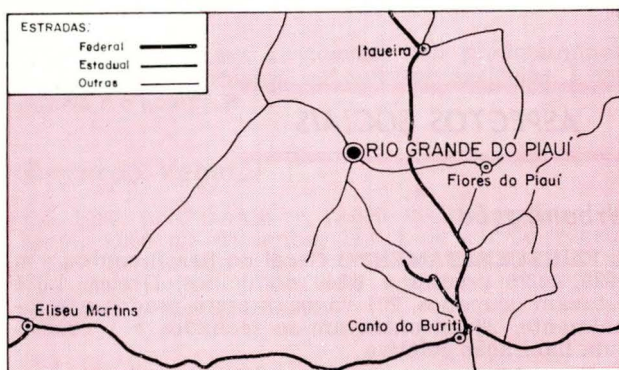

As principais ligações rodoviárias por ônibus se fazem nos seguintes tempos médios:

LOCALIDADES	DISTÂNCIA (km)	TEMPO DE PERCURSO (horas)
Brasília (DF).....	1 398	48:00
Teresina.....	388	05:00
Rio de Janeiro (RJ).....	2 394	49:15
São Paulo (SP).....	2 742	52:45
Fortaleza (CE).....	985	17:45
Itaueira.....	35	00:30
Canto do Buriti.....	50	00:45
Flores do Piauí.....	26	00:50
Florianópolis.....	136	02:15
Jerumenha.....	200	03:50
Eliseu Martins.....	96	04:00

Achavam-se registrados 13 automóveis e jipes, 6 caminhões e 22 camionetas, em 1982.

Comunicações

A EMPRESA Brasileira de Correios e Telégrafos — ECT — mantém 1 agência no Município.

As comunicações telefônicas estão a cargo de 1 posto de serviços.

Em Rio Grande do Piauí captam-se, regularmente, transmissões da TV Rádio Clube, canal 4 — Teresina.

Em 1978, foi registrada a primeira emissão da estação repetidora de televisão.

ASPECTOS SOCIAIS

Urbanização

O IX RECENSEAMENTO Geral do Brasil contou em 1980, 1.926 prédios e 1.849 domicílios. Destes, 1.611 estavam ocupados, 201 vagos, 8 eram usados ocasionalmente, 28 encontravam-se fechados e 1 constituía habitação coletiva.

Dentre os domicílios particulares ocupados, 359 localizavam-se na zona urbana e 1.252 na rural.

Havia 189 consumidores de energia elétrica na Sede Municipal, em 1981.

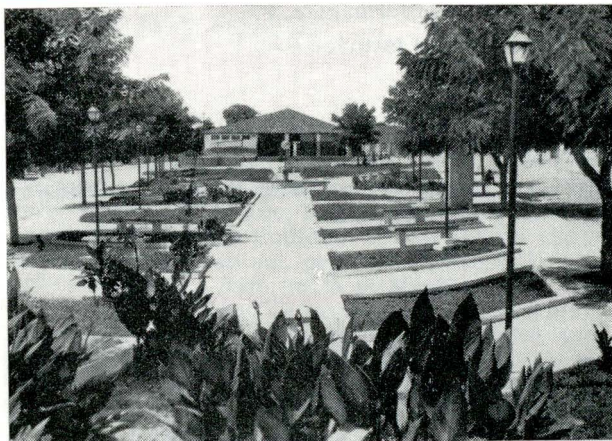

Praça Juscelino Kubitscheck

Dos prédios existentes, na zona urbana, 325 estavam ligados à rede de abastecimento de água.

Entre os principais logradouros registram-se 2 praças e parques, 2 avenidas e 8 ruas.

O Município é beneficiado pelos PROTERRA, PROFIR, PROHIDRO e pelo Projeto Sertanejo.

Assistência Médico-Sanitária

A ASSISTÊNCIA médico-sanitária está a cargo de 1 estabelecimento sem internação.

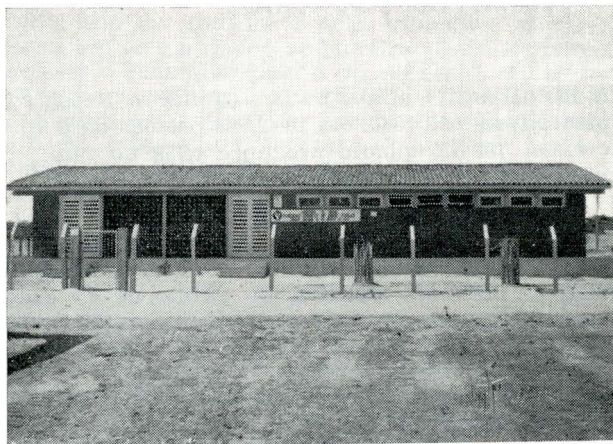

Unidade Sanitária da FSESP

O corpo de saúde é constituído de 1 médico e 2 auxiliares de enfermagem.

Funcionam 2 farmácias.

Religião

SEGUNDO o IX Recenseamento Geral do Brasil, 98,3% se declararam católicos e 0,8%, protestantes. Os demais se omitiram.



Igreja de São Francisco

ASPECTOS CULTURAIS

A POPULAÇÃO alfabetizada, segundo o Recenseamento Geral de 1980, era de 2.528 pessoas de 5 anos e mais: 789 no quadro urbano e 1.739 no rural. O índice de alfabetização era de 32,7%.

Ensino de 1.º Grau

NAS 45 unidades escolares do ensino de 1.º grau, matricularam-se 2.577 alunos sob orientação de 87 professores, em 1981.

Outros Aspectos

OS MUNICÍPES dispõem de 1 biblioteca.

ASPECTOS ADMINISTRATIVOS E POLÍTICOS

Finanças Públicas

EM 1980, a arrecadação do Estado atingiu Cr\$ 2,4 milhões e a do Município, Cr\$ 4,6 milhões.

O Orçamento Municipal para 1982 previa receita de Cr\$ 32,2 milhões e fixava igual despesa.

A arrecadação federal é feita no município de Floriano.

Há um Núcleo de Arrecadação Estadual.

Representação Política

A CÂMARA Municipal é constituída de 7 vereadores.

Achavam-se inscritos nas eleições de 15 de novembro de 1982, 4.232 eleitores.

"A FUNDAÇÃO INSTITUTO BRASILEIRO DE GEOGRAFIA E ESTATÍSTICA — IBGE, de acordo com a Lei n.º 5.878, de 11 de maio de 1973, tem como objetivo básico assegurar informações e estudos de natureza estatística, geográfica, cartográfica e demográfica necessários ao conhecimento da realidade física, econômica e social do País, visando especialmente ao planejamento econômico e social e à segurança nacional. Para consecução deste objetivo atua o IBGE, principalmente, nas seguintes áreas: estatísticas primárias (contínuas e censitárias); estatísticas derivadas (indicadores econômicos e sociais, sistemas de contabilidade social e outros sistemas de estatísticas derivadas); pesquisas, análises e estudos estatísticos, demográficos, geográficos, geodésicos e cartográficos; levantamentos geodésicos e topográficos, mapeamento e outras atividades cartográficas; sistematização de dados sobre meio ambiente e recursos naturais, segundo a ocorrência, distribuição e freqüência."

IBGE

Presidente: Jessé Montello

Diretor de População e Social:
Valeria da Motta Leite

Diretor de Economia:
José Welisson Rossi

Diretor de Agropecuária, Recursos Naturais e Geografia:
Amaro da Costa Monteiro

Diretor de Geodésia e Cartografia:
Mauro Pereira de Mello

Diretor de Administração:
Aluizio Brandão de Albuquerque Mello

Diretor de Formação e Aperfeiçoamento de Pessoal:
Elias Paladino

Diretor de Informática:
Renato Galvão Flôres Júnior

Rio de Janeiro, RJ, 22 de fevereiro de 1985

