

# LANDRI SALES

NORDESTE

BRASIL

A Fundação Instituto Brasileiro de Geografia e Estatística — IBGE promove o lançamento de Nova Série de Monografias Municipais, oferecendo ao usuário, em formato de fácil manuseio, informações disponíveis sobre os municípios brasileiros.

Os dados, embora resumidos, focalizam aspectos físico, demográfico, social, econômico e político-administrativo, retratando o desenvolvimento do País.

Jessé Montello  
Presidente

# LANDRI SALES

## PIAUI

**ASPECTOS FÍSICOS** — Área: 1.270 km<sup>2</sup>; altitude da Sede: 300 m; temperatura média anual: 27°C; precipitação pluviométrica anual: 800 a 900 mm.

**POPULAÇÃO RESIDENTE** — 5.934 habitantes (Censo Demográfico — 1980); densidade demográfica: 4,67 habitantes por quilômetro quadrado.

**ASPECTOS ECONÔMICOS** — 759 estabelecimentos agropecuários, 2 industriais.

**ASPECTOS CULTURAIS** — 49,5%, índice de alfabetização; 21 unidades escolares do ensino de 1.º grau; 2 bibliotecas.

**URBANIZAÇÃO** — 1 avenida, 15 ruas, 2 praças; 1.192 prédios, 451 ligados à rede de água; 2 hotéis, 1 bar.

**ASSISTÊNCIA MÉDICA** — 1 estabelecimento médico-sanitário sem internação; 2 médicos, 1 dentista, 3 auxiliares de enfermagem; 1 farmácia.

**ORÇAMENTO MUNICIPAL PARA 1982** — Receita prevista e despesa fixada (milhões de cruzeiros): 25,4.

**REPRESENTAÇÃO POLÍTICA** — 7 vereadores em exercício; 2.161 eleitores inscritos nas eleições de 1982.

---

## NOTAS HISTÓRICAS

---

O MUNICÍPIO teve origem na localidade de Brejo da Data Conceição, propriedade de Zaqueu Martins Moreira, que pretendia transformá-la em próspera povoação. Com o apoio de familiares, doou pequenos lotes de terra a quem neles desejasse se estabelecer. Grande número de pessoas acorreu ao local, iniciando-se o povoamento. O progresso foi interrompido pela seca de 1915. Passado o flagelo, Zaqueu começou a reconstruir o aglomerado urbano, em área mais fértil de propriedade de Dionísio José Benvindo, distante três quilômetros do primeiro núcleo, passando a povoação a chamar-se Brejo do Maroto. Em 1943, o povoamento mudou o topônimo para Landri Sales, em homenagem ao ex-Interventor Federal do Estado.

### **Formação Administrativa**

O DISTRITO e o Município foram criados em 30 de julho de 1957, pela Lei Estadual n.º 1.541.

Na ocasião em que foi criado, figurava com o distrito de Landri Sales (Sede), situação em que permanece.

### **Organização Judiciária**

É TERMO da Comarca de Jurumenha, criado em 30 de julho de 1957.

---

## EVENTOS

---

A PRINCIPAL comemoração do Município é a *Festa da Padroeira, Santa Cruz*, realizada no período de 24 de abril a 3 de maio, atraindo elevado número de fiéis dos municípios vizinhos. Além dos atos de cunho religioso, constam da programação, diversas atrações como leilões, reuniões dançantes e desfile dos vaqueiros.

---

## ASPECTOS FÍSICOS

---

### **Localização Geográfica**

SITUADO na Mesorregião do Sul Piauiense e na Microrregião de Floriano, Landri Sales, com área de 1.270 km<sup>2</sup>, é limitado ao norte, pelos Municípios

de Marcos Parente e Jerumenha; ao sul, pelos de Uruçuí e Bertolinia; a leste, pelo de Jerumenha; e a oeste, pelos de Marcos Parente, Antônio Almeida e Uruçuí. A Sede Municipal, a 300 metros de altitude, tem sua posição geográfica determinada pelo paralelo de 7°15'54" de latitude sul em sua interseção com o meridiano de 43°55'50" de longitude oeste.

## **Relevo e Hidrografia**

LOCALIZADO na área denominada de Chapadas e Chapadões e do Meio Norte, o Território, modelado em rochas sedimentares carboníferas (Formação Piauí), permianas (Formação Pedra de Fogo) e Triássicas, Formação Sambaíba), possui relevo constituído por chapadas de topo plano e escarpas festonadas e por área dissecada em forma tabular, no fundo de amplo vale. A altitude oscila entre 200 e 300 metros. A principal elevação é a chapada de São Benedito.

A rede hidrográfica, pertence à bacia do Parnaíba, tendo como principal curso d'água o riacho da Prata, cujo leito se alarga em vários pontos, formando lagoas, como as da Conceição ou da Velha, da Capivara, da Canabrava, do Piripiri, do Limão e da Mirandiba. Destacam-se os riachos Solidão e do Brejo, em cujas margens está localizada a Sede Municipal.

## **Clima**

TROPICAL *megatérmico* muito quente e *semi-árido*. Total pluviométrico anual muito variável ao longo do ano, embora predominantemente se situe entre 800 e 900 mm. Por outro lado, as temperaturas sempre elevadas durante todo o ano tornam grande a demanda ambiental de água. Desta situação resultam déficits de precipitação em todos os meses do ano (exceto fevereiro e março) que costumam alcançar cerca de 800 mm ao ano. Isto significa que normalmente durante 10 meses (abril a janeiro) há uma profunda carência de água no solo, tornando os rios intermitentes. Os meses de novembro a abril possuem totais mensais de chuvas superiores a 100 mm e concentram cerca de 90% das chuvas anuais, em média, porém esses meses, só excepcionalmente, possuem condições favoráveis para a formação de pequenos excedentes hídricos. Normalmente, nem mesmo pequenos excessos de água no solo ocorrem em virtude da necessidade ambiental de água na época ser maior. Os meses de maio a outubro costumam ser muito secos, concentrando cerca de 85% do déficit anual e apenas cerca de 9% do total pluviométrico anual. A temperatura média anual situa-se em torno de 27°C e a amplitude térmica média anual é muito pequena (cerca de 3°C) porém, as amplitudes diurnas são



bem maiores, em torno de 10°C. A média mensal varia de 25 a 26°C nos meses de junho a agosto e de 26,5 a 28°C nos demais meses. A primavera (setembro a novembro) é a estação normalmente mais quente, com média de 28°C aproximadamente; máximas diárias entre 35 a 37°C e valores extremos que ultrapassam 40°C.

## Vegetação

O MUNICÍPIO é recoberto por duas formações vegetais: o *cerradão* — vegetação florestal, semi-decídua, xeromorfa e o *cerrado* na sua forma de *cerrado-ralo*. As espécies mais comuns da primavera são a faveira de bolota, o jatobá e a sucupira, enquanto no *cerrado-ralo* ocorrem a lixeira, o pau-terra, o murici e o barbatimão. Manchas de *cerrado-ralo* como “enclaves” no *cerradão*, geralmente indicam devastação provocada por queimadas. A atividade agropastoril, alterou profundamente a cobertura primitiva.

## Solos

PREDOMINAM solos pouco desenvolvidos, geralmente profundos, arenosos, bem drenados, ácidos e de baixa capacidade de retenção de umidade e fertilidade natural (areias quartzosas). Na parte central, principalmente associados aos solos areno-quartzosos, ocorrem solos formados pela mistura de partículas minerais finas e concreções, medianamente profundos, bem drenados, porosos, ácidos e de baixa fertilidade natural (*solos concrecionários lateríticos*). A leste, os solos areno-quartzosos ocorrem associados a solos profundos, bem drenados, normalmente pouco erodíveis, bastante porosos, ácidos e de baixa fertilidade natural (*latossolo vermelho-amarelo*). Os latossolos acima ocorrem moderadamente numa grande mancha situada a sudoeste da área municipal.

---

## ASPECTOS DEMOGRÁFICOS

---

### Censo Demográfico

O CENSO Demográfico cadastrou 5.934 pessoas residindo em Landri Sales, em 1.º de setembro de 1980. Entre a população residente, 3.458 achavam-se na área rural e 2.981 eram do sexo feminino.

A densidade demográfica era de 4,67 habitantes por quilômetro quadrado.

A média geométrica de crescimento anual, no último decênio intercensitário, atingiu 3.90. Landri Sales era o 10.º Município mais populoso entre os 15 da Microrregião de Floriano, que integra.

## Movimento da População

REGISTRARAM-SE, em 1981, 131 nascimentos e 7 óbitos. Realizaram-se 35 casamentos.

## ASPECTOS ECONÔMICOS

ENTRE as diversas atividades, têm predominância na economia municipal, a extração vegetal, as culturas agrícolas e a pecuária.

### Indústria

PESQUISA Industrial de 1979 revelou a existência de 2 estabelecimentos.

### Extração Vegetal

EM 1980, produziram-se 9.090 m<sup>3</sup> de madeira em toras, 8.850 m<sup>3</sup> de lenha, 8,8 t de carvão vegetal e 69,1 t de babaçu, nos valores de Cr\$ 4,2 milhões, Cr\$ 1,4 milhão, Cr\$ 44,0 milhares e Cr\$ 1,2 milhão, respectivamente.

### Censo Agropecuário

O CENSO Agropecuário de 1980 pesquisou 759 estabelecimentos, com 63.501 hectares.

Grupados por faixas de área total, distribuía-se da forma a seguir:

GRUPOS DE ÁREA TOTAL (ha)	ESTABELECEMENTOS AGROPECUÁRIOS			
	Número		Área	
	Abso-luto	Relativo (%)	Absoluta (ha)	Relativa (%)
<b>TOTAL</b> .....	<b>759</b>	<b>100,0</b>	<b>63 501</b>	<b>100,0</b>
Menos de 10.....	565	74,4	751	1,2
De 10 a menos de 100.....	84	11,1	3 885	6,1
De 100 a menos de 1 000.....	97	12,8	25 815	40,7
De 1 000 a menos de 10 000..	12	1,6	33 050	52,0
Sem declaração.....	1	0,1	...	...

## CENSO AGROPECUÁRIO

Estabelecimentos e área, segundo grupos de área total-1980

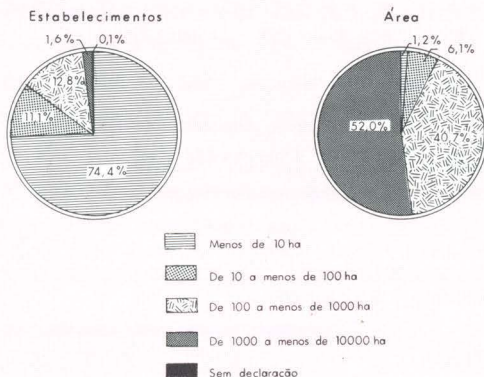

Encontraram-se lavouras permanentes em 60 estabelecimentos (144 ha) e temporárias, em 714 (2.197 ha).

Ocupavam-se nas atividades agropecuárias 1.748 pessoas. Registraram-se 18 tratores.

### Agricultura

A SAFRA dos principais produtos agrícolas foi colhida em 654 hectares e avaliada em Cr\$ 7,7 milhões, em 1980.

PRINCIPAIS PRODUTOS AGRÍCOLAS	ÁREA COLHIDA (ha)	PRODUÇÃO AGRÍCOLA		
		Quantidade (t)	Valor	
			Absoluto (Cr\$ 1 000)	Relativo (%)
<b>TOTAL</b> .....	<b>654</b>	...	<b>7 655</b>	<b>100,0</b>
Mandioca.....	120	1 080	2 160	28,2
Arroz.....	476	210	1 890	24,7
Banana (1).....	26	50	1 500	19,6
Laranja (2).....	7	1 319	1 055	13,8
Cana-de-açúcar.....	25	525	1 050	13,7

(1) Quantidade em 1.000 cachos.

(2) Quantidade em 1.000 frutos.



# AGRICULTURA

## Valor da produção - 1980

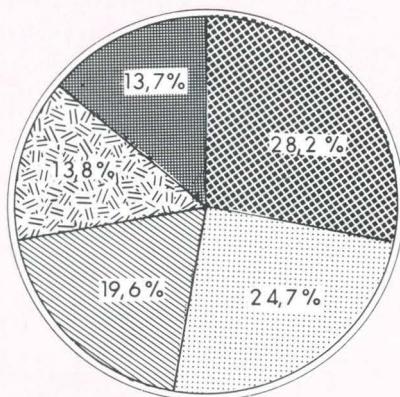

### Pecuária

OS PRINCIPAIS rebanhos, totalizando 8.416 cabeças, foram avaliados em Cr\$ 67,3 milhões, em 1980.

PRINCIPAIS ESPÉCIES	REBANHOS		
	Efetivo (cabeças)	Valor	
		Absoluto (Cr\$ 1 000)	Relativo (%)
<b>TOTAL</b> .....	8 416	67 282	100,0
Bovinos.....	5 198	62 350	92,7
Equínos.....	618	2 472	3,7
Suínos.....	2 600	2 460	3,6

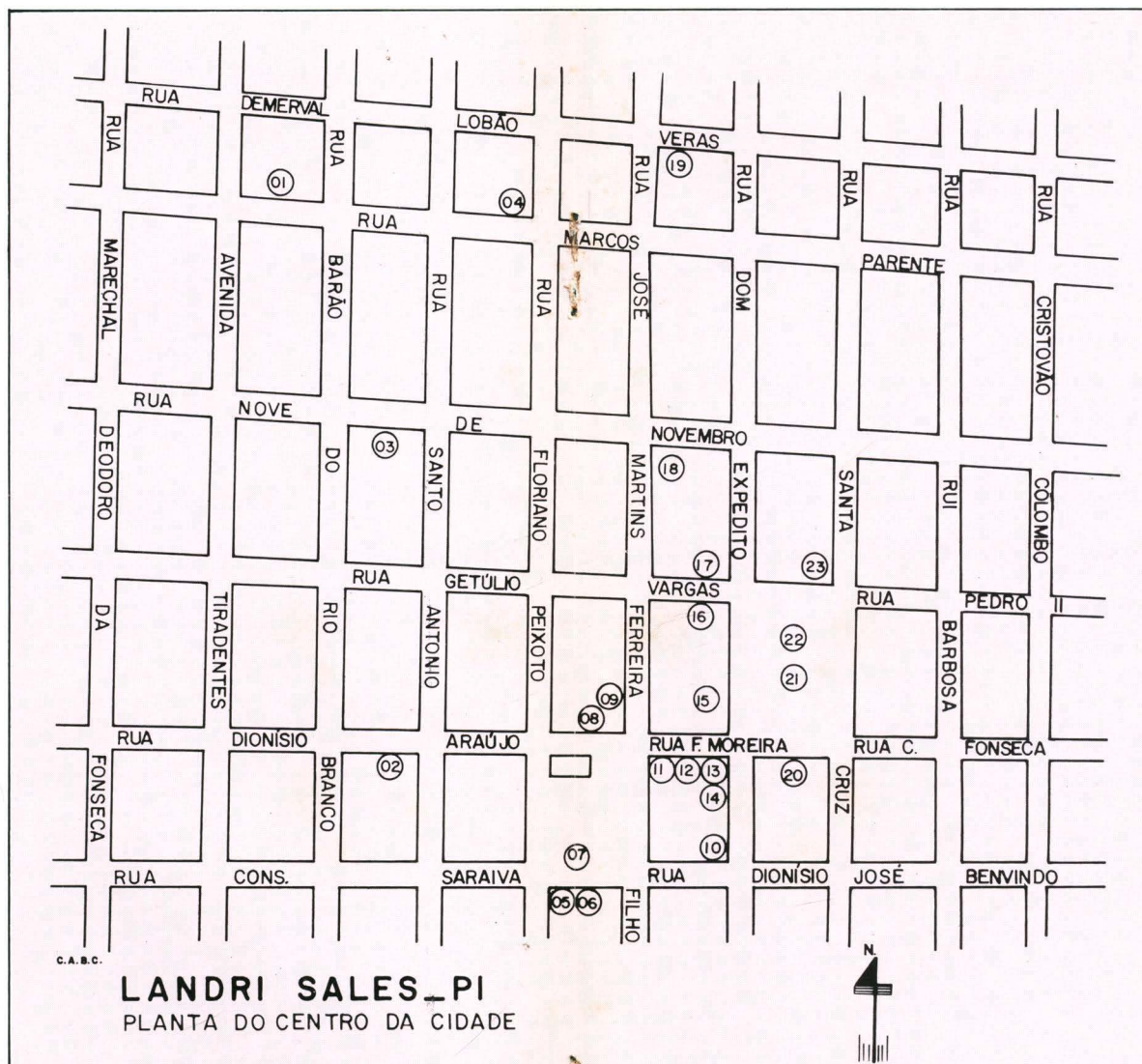

- 1 — Unidade Escolar Pinheiro Machado e Ginásio da CNEC  
 2 — Escritório da EMATER — PI  
 3 — Unidade Escolar Marques da Rocha  
 4 — Unidade Sanitária  
 5 — Armazém da CIBRAZÉM  
 6 — Igreja Batista de Solidão  
 7 — Praça Zaquie Moreira  
 8 — Mercado Público  
 9 — Xadrez Público  
 10 — Delegacia de Polícia  
 11 — Posto Cultural do MOBRAL e Biblioteca Alcindo Pereira de Sá  
 12 — Posto Telefônico da TELEPISA — Telecomunicações do Piauí S/A

- 13 — Prefeitura Municipal  
 14 — Agência da ECT  
 15 — Logos II  
 16 — Núcleo de Arrecadação Estadual  
 17 — Cartório do Registro Civil  
 18 — Escritório da AGESPISA — Águas e Esgotos do Piauí S/A  
 19 — Sindicado dos Trabalhadores Rurais  
 20 — Escritório do FUNRURAL  
 21 — Praça 3 de Maio  
 22 — Igreja Matriz de Santa Cruz  
 23 — Sindicato Rural

## PECUÁRIA - 1980

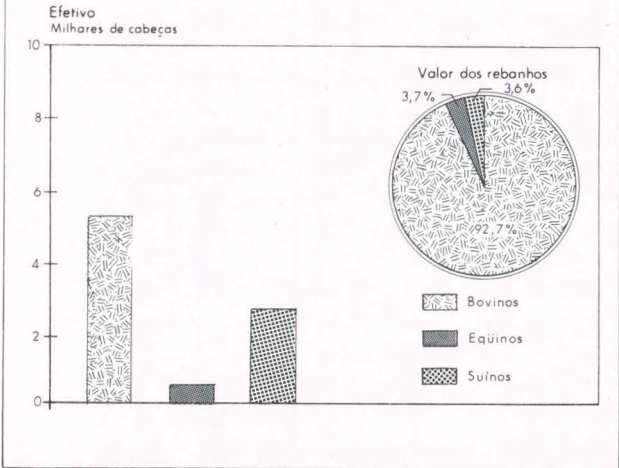

A produção de leite, no mesmo ano, foi de 83 mil litros, no valor de Cr\$ 1,5 milhão.

### Comércio

O INTERCÂMBIO comercial tem na amêndoa de babaçu, na banana e nos bovinos, seus principais produtos exportados e nas bebidas, no açúcar e nos medicamentos, os importados.

### Propriedade Imobiliária

O REGISTRO de Imóveis transcreveu, em 1982, 48 transmissões, no valor de Cr\$ 1,2 milhão das quais 19 por compra e venda (Cr\$ 800,0 milhares).

Foram inscritas 15 hipotecas convencionais, no valor de Cr\$ 8,5 milhões.

### Serviços

O MUNICÍPIO conta com 2 hotéis, 1 bar, 1 salão de barbeiro, entre os estabelecimentos de prestação de serviços.

## Transportes

O MUNICÍPIO é servido pela rodovia federal BR-343; estaduais PI-240 e PI-219, e por rodovias municipais.

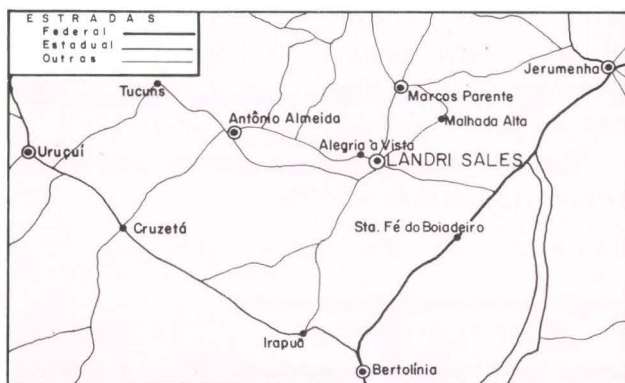

As principais ligações rodoviárias por ônibus se fazem nos seguintes tempos médios:

LOCALIDADES	DISTÂNCIA (km)	TEMPO DE PERCURSO (horas)
Brasília (DF).....	1 581	38 :30
Teresina.....	366	07 :30
Rio de Janeiro (RJ).....	2 530	53 :00
São Paulo (SP).....	2 930	56 :40
Fortaleza (CE).....	1 007	20 :00
Marcos Parente.....	18	00 :45
Antônio Almeida.....	42	01 :30
Jerumenha.....	62	01 :30
Bertolândia.....	75	01 :50
Floriano.....	127	03 :00
Uruçuí.....	102	03 :10

Achavam-se registrados 2 automóveis e jipes e 3 camionetas.

## **Comunicações**

A EMPRESA Brasileira de Correios e Telégrafos — ECT — mantém 1 agência no Município.

Em Landri Sales captam-se, regularmente, transmissões da TV Rádio Clube, Canal 4 — Teresina — PI.

Em 1980, foi registrada a primeira emissão da estação repetidora de televisão.

---

## **ASPECTOS SOCIAIS**

---

### **Urbanização**

O IX RECENSEAMENTO Geral do Brasil contou, em 1980, 1.192 prédios e 1.148 domicílios. Destes, 1.009 estavam ocupados, 131 vagos, 3 eram usados ocasionalmente, 3 encontravam-se fechados e 2 constituíam habitações coletivas.

Dentre os domicílios particulares ocupados, 450 localizavam-se na zona urbana e 559 na rural.

Havia 209 consumidores de energia elétrica na Sede Municipal, em 1981.

Dos prédios existentes, 451 estavam ligados à rede de abastecimento de água.

Entre os principais logradouros registram-se 2 praças, 1 avenida e 15 ruas.

O Município é beneficiado pelo PROTERRA, POLONORDESTE, PROFIR e PROHIDRO.

### **Assistência Médico-Sanitária**

A ASSISTÊNCIA médico-sanitária está a cargo de 1 estabelecimento, sem internação.





*Unidade Sanitária de Saúde*

O corpo de saúde é constituído de 2 médicos, 1 dentista, 3 auxiliares de enfermagem.

Funciona 1 farmácia.

### **Religião**

SEGUNDO o IX Recenseamento Geral do Brasil, 98,4% se declararam católicos e 1,5%, protestantes. Os demais se omitiram.

---

## **ASPECTOS CULTURAIS**

---

A POPULAÇÃO alfabetizada, segundo o Recenseamento Geral de 1980, era de 2.441 pessoas de 5 anos e mais: 1.176 no quadro urbano e 1.265 no rural. O índice de alfabetização era de 49,5%.

### **Ensino de 1.º Grau**

NAS 21 unidades escolares do ensino de 1.º grau, matricularam-se 1.046 alunos sob orientação de 61 professores, em 1981.

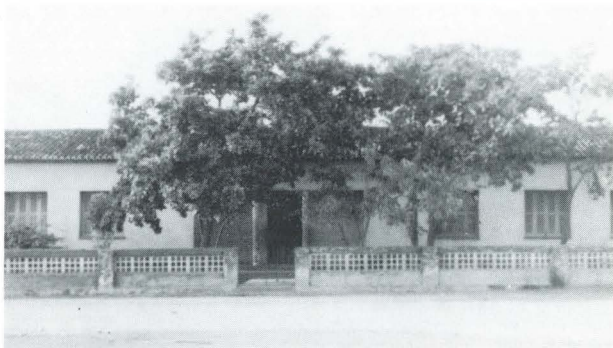

*Grupo Escolar Marcos Parente*

---

## **Outros Aspectos**

OS MUNICÍPIES dispõem de 2 bibliotecas.

---

## **ASPECTOS ADMINISTRATIVOS E POLÍTICOS**

---

## **Finanças Públicas**

EM 1980, a arrecadação do Estado atingiu Cr\$ 990,0 milhares. O Município arrecadou Cr\$ 4,7 milhões, realizando despesas no valor de Cr\$ 4,1 milhões, no mesmo ano.



*Prefeitura Municipal*

---

O Orçamento Municipal para 1982 previa receita de Cr\$ 25,4 milhões e fixava igual despesa.

A arrecadação Federal é efetuada no município de Floriano.

Há um Núcleo de Arrecadação Estadual.

### ***Representação Política***

A CÂMARA Municipal é constituída de 7 vereadores.

Achavam-se inscritos nas eleições de 15 de novembro de 1982, 2.161 eleitores.

"A FUNDAÇÃO INSTITUTO BRASILEIRO DE GEOGRAFIA E ESTATÍSTICA — IBGE, de acordo com a Lei n.º 5.878, de 11 de maio de 1973, tem como objetivo básico assegurar informações e estudos de natureza estatística, geográfica, cartográfica e demográfica necessários ao conhecimento da realidade física, econômica e social do País, visando especialmente ao planejamento econômico e social e à segurança nacional. Para consecução deste objetivo atua o IBGE, principalmente, nas seguintes áreas: estatísticas primárias (contínuas e censitárias); estatísticas derivadas (indicadores econômicos e sociais, sistemas de contabilidade social e outros sistemas de estatísticas derivadas); pesquisas, análises e estudos estatísticos, demográficos, geográficos, geodésicos e cartográficos; levantamentos geodésicos e topográficos, mapeamento e outras atividades cartográficas; sistematização de dados sobre meio ambiente e recursos naturais, segundo a ocorrência, distribuição e freqüência."

**IBGE**

Presidente: Jessé Montello

Diretor de População e Social:  
Valeria da Motta Leite

Diretor de Economia:  
José Welisson Rossi

Diretor de Agropecuária, Recursos Naturais e Geografia:  
Amaro da Costa Monteiro

Diretor de Geodésia e Cartografia:  
Mauro Pereira de Mello

Diretor de Administração:  
Aluizio Brandão de Albuquerque Mello

Diretor de Formação e Aperfeiçoamento de Pessoal:  
Elias Paladino

Diretor de Informática:  
Renato Galvão Flôres Júnior

Rio de Janeiro, RJ, 6 de fevereiro de 1985



