

**GUAÇUÍ**

**ESPÍRITO SANTO**

**SUDESTE**

**BRASIL**

A Fundação Instituto Brasileiro de Geografia e Estatística — IBGE promove o lançamento de Nova Série de Monografias Municipais, oferecendo ao usuário, em formato de fácil manuseio, informações disponíveis sobre os municípios brasileiros.

Os dados, embora resumidos, focalizam aspectos físico, demográfico, social, econômico e político-administrativo, retratando o desenvolvimento do País.

Jessé Montello  
Presidente

---

# GUAÇUÍ

---

## ESPÍRITO SANTO

**ASPECTOS FÍSICOS** — Área: 456 km<sup>2</sup>; altitude da Sede: 590 m; temperatura média anual: 21 a 22°C; precipitação pluviométrica anual: 1.300 mm.

**POPULAÇÃO RESIDENTE** — 19.397 habitantes (Censo Demográfico — 1980); densidade demográfica: 42,54 habitantes por quilômetro quadrado.

**ASPECTOS ECONÔMICOS** — 424 estabelecimentos agropecuários, 9 industriais, 4 estabelecimentos bancários (3 oficiais).

**ASPECTOS CULTURAIS** — 66,7%, índice de alfabetização; 54 unidades escolares do ensino de 1.º grau, 2 estabelecimentos do ensino de 2.º grau; 6 bibliotecas, 1 cinema, 1 jornal e 1 associação.

**URBANIZAÇÃO** — 5 avenidas, 40 ruas, 4 praças e parques, 3 jardins; 5.114 prédios, 3.300 ligados à rede de água, 3.302 à rede de esgotos; 3 hotéis, 3 pensões, 151 bares, botecoquins e semelhantes.

**ASSISTÊNCIA MÉDICA** — 1 estabelecimento médico-sanitário com 82 leitos e 1 sem internação; 15 médicos, 10 dentistas, 3 farmacêuticos, 28 auxiliares de enfermagem; 4 farmácias e drogarias.

**ORÇAMENTO MUNICIPAL PARA 1982** — (milhões de cruzeiros) — receita prevista e despesa fixada: 190,0.

**REPRESENTAÇÃO POLÍTICA** — 9 vereadores em exercício; 11.567 eleitores inscritos nas eleições de 1982.

---

## NOTAS HISTÓRICAS

---

GUAÇUÍ era dominada por tribos descendentes da nação tupi, localizadas num aldeamento onde está a sede do distrito de São Pedro de Rates.

Procedentes de Minas Gerais, os desbravadores da região, comandados pelo capitão-mor Manoel José Esteves de Lima, ultrapassaram os contrafortes da serra do Caparaó, de norte para sul e promoveram a instalação de uma Povoação, às margens do rio Veado, no início do século XIX.

O primeiro nome do Povoado foi São Bom Jesus do Livramento, alterado, em 1866, para São Miguel do Veado.

### *Formação Administrativa*

COM Território desmembrado do município de Alegre e o topônimo de Veado, o Município foi criado em 25 de dezembro de 1928, por força da Lei n.º 1.688. A instalação ocorreu a 10 de janeiro do ano seguinte. Em face do Decreto-Lei Estadual n.º 1.543, de 8 de agosto de 1931, passou a denominar-se Siqueira Campos. Finalmente, em 1943, o Decreto n.º 15.177, de 30 de dezembro, alterou a denominação para Guaçuí (do guarani-gwa's-i = = veado pequeno).

No Quadro Territorial 1944-1948, o Município de Guaçuí figurou com o Distrito-Sede, Guaçuí, e os de Divisa (ex-Rio Preto), Imbuí (ex-São Lourenço) e São Pedro de Rates.

Atualmente, compõem-no os distritos de Guaçuí (Sede), São Tiago e São Pedro de Rates.

### *Organização Judiciária*

O TERMO e a Comarca foram criados em 8 de agosto de 1931.

Atualmente, é Comarca de 2.<sup>a</sup> entrância e sua jurisdição abrange os termos de Guaçuí, Divino de São Lourenço e Dores do Rio Preto.

O Poder Judiciário é exercido pelo Juiz de Direito e o Ministério Público é representado pelo Promotor.

Acham-se habilitados, ao exercício da profissão, 10 advogados.



Forum

## TURISMO

ENTRE as atrações, destacam-se:

— *Cristo Redentor* — em uma das colinas que circundam a Cidade, ergue-se o Monumento, com mais de 25 metros de altura.



Monumento ao Cristo Redentor



- *Torre de TV* — no morro do Caracol, com mais de 900 metros de altitude, a 5 quilômetros do centro da Cidade.
- *Igreja Matriz* — localizada na Praça da Matriz, onde está o túmulo de Monsenhôr Miguel de Sanctis.
- *Mini-Zoológico* — mantido pela Prefeitura local, a 2 quilômetros do Centro da Cidade.
- *Festa do Município* — realizada de 25 a 29 de setembro, com desfiles cívicos, cerimônias religiosas e exposição agropecuária.

---

## ASPECTOS FÍSICOS

---

### *Localização Geográfica*

SITUADO na Mesorregião Espírito-Santense e na Microrregião de Cachoeiro de Itapemirim, Guaçuí, com área de 456 km<sup>2</sup>, é limitado ao norte pelos municípios de Divino de São Lourenço, Alegre e Dolores do Rio Preto; ao sul, pelo de São José do Calçado e pelo Estado do Rio de Janeiro; a leste, pelo de Alegre; a oeste, pelo de Dolores do Rio Preto e o Estado do Rio de Janeiro. A Sede Municipal, a 590 metros de altitude, tem sua posição geográfica determinada pelo paralelo de 20°40'11" de latitude sul em sua interseção com o meridiano de 41°40'46" de longitude oeste.

### *Relevo e Hidrografia*

O RELEVO, modelado em rochas cristalinas, é bastante acidentado, destacando-se a serra das Cangalhas ou de Santa Catarina no limite sudeste. A altitude oscila, aproximadamente, entre 600 e 1.000 metros, cota alcançada na porção ocidental.

A rede hidrográfica é constituída pelo rio Itabapoana e pela bacia do seu afluente, o rio Veado, em cuja margem está a Sede Municipal.

### *Clima*

SITUADO nas latitudes meridionais da Zona Intertropical, o clima é *tropical*, porém, sob ação das altitudes e da Microrregião, o clima da Sede Municipal, situada a cerca de 600 metros de altitude, é *mesotérmico*, quase magatérmico, e *subúmido*. Os totais anuais de chuvas situam-se em torno de 1.300 mm, dos quais, 60% aproximadamente se concentram de novembro a março ou abril. Entre-

tanto, as temperaturas, predominantemente altas nessa época do ano, ativam a evapotranspiração, tornando as chuvas quase insuficientes para as necessidades ambientais. Resulta daí que os excedentes de água nessa época são muito pequenos e a realimentação das cheias dos rios depende quase que inteiramente dos moderados a grandes excedentes de água vindos das mais freqüentes e abundantes chuvas das áreas serranas localizadas a oeste da Cidade e fora do Município. De maio a setembro, ao contrário, caracteriza-se um período de pouca chuva, abaixo da necessidade ambiental determinada pela evapotranspiração potencial. Frequentemente, as áreas baixas, que predominam no Distrito-Sede, têm os solos carentes de água durante quase todo ano, exceto no verão. Entretanto, apesar do período de 7 a 8 meses de débito de água estes não são grandes se considerados mês-a-mês. No que diz respeito ao regime térmico, a temperatura média anual situa-se principalmente entre 21 e 22°C com predominância de valores mais altos, de dezembro a março, quando as máximas diárias predominantes oscilam em torno de 27°C e, só raramente, atingem valores entre 30 e 34°C. As médias mensais do inverno (junho a agosto) giram em torno de 18°C, mas é comum mínimas de cerca de 13°C, sob ação de intensas massas de ar de origem polar, comuns nessa estação. Já se registraram mínimas de 4 a 6°C. Deve ser observado que as áreas serranas chamadas de "terras altas", além de possuírem climas mais chuvosos e úmidos com moderados a grandes excedentes de água no verão e menores déficits no inverno, são acentuadamente mesotérmicos, com verão brando e inverno um pouco mais frio e sujeito a mínimas noturnas cerca de 2°C.

## **Vegetação**

RECOBERTO por vegetação tropical densa — *floresta estacional semidecídua*, com feições variadas em função de uma topografia movimentada encontra-se hoje com uma cobertura vegetal bastante modificada, em virtude do desenvolvimento de lavouras cafeeiras, em grande parte, erradicadas e substituídas por pastagens destinadas ao criatório de gado leiteiro.

## **Solos**

O MUNICÍPIO está no domínio de solos minerais, profundos ou pouco profundos, argilosos ou de textura média, ácidos e por vezes contendo elevados teores de matéria orgânica. São solos bem acentuadamente drenados, pouco erodíveis e que possuem baixa fertilidade natural (*latossolo vermelho-amarelo*). Esses solos ocorrem em algumas áreas

associados a solos minerais pouco profundos, moderadamente drenados, muito erodidos, com boa capacidade de retenção de água, fortemente ácidos, úmidos e baixa reserva de nutrientes (*cambissolo*).

## ASPECTOS DEMOGRÁFICOS

### Censo Demográfico

O CENSO Demográfico cadastrou 19.397 pessoas residindo em Guaçuí, em 1.º de setembro de 1980.

MUNICÍPIO E DISTRITOS	POPULAÇÃO RESIDENTE				
	Total	Situação urbana		Situação rural	
		Homens	Mulheres	Homens	Mulheres
<b>GUAÇUÍ</b> .....	<b>19 397</b>	<b>6 367</b>	<b>6 787</b>	<b>3 255</b>	<b>2 988</b>
Guaçuí.....	16 292	6 126	6 571	1 889	1 706
São Pedro de Rates.....	1 036	159	128	376	373
São Tiago.....	2 069	82	88	990	909

A densidade demográfica era de 42,54 habitantes por quilômetro quadrado.

A média geométrica de crescimento anual, no último decênio intercensitário, atingiu 1.50.

Guaçuí era o 4.º Município mais populoso entre os 12 da Microrregião de Cachoeiro de Itapemirim, que integra.

### Movimento da População

REGISTRARAM-SE, em 1981, 833 nascimentos e 196 óbitos. Realizaram-se 193 casamentos.

## ASPECTOS ECONÔMICOS

ENTRE as diversas atividades, têm predominância na economia municipal as culturas agrícolas, a produção de leite e as indústrias extrativas minerais.



## Indústria

PESQUISA industrial de 1979 revelou a existência de 9 estabelecimentos que apresentaram produção avaliada em Cr\$ 125,3 milhões. Contaram-se 198 pessoas ocupadas, sendo 155 ligadas à produção.

Foram pagos salários no total de Cr\$ 8,4 milhões, dos quais Cr\$ 5,0 milhões ao pessoal ligado à produção.

O total de despesas atingiu o valor de Cr\$ 100,6 milhões, das quais Cr\$ 99,7 milhões com matérias-primas, materiais e componentes.

O valor da produção alcançou Cr\$ 125,3 milhões.

## Extração Vegetal

EM 1980 produziram-se 170 m<sup>3</sup> de madeira em toras e 2.560 m<sup>3</sup> de lenha, nos valores de Cr\$ 306,0 milhares e Cr\$ 614,0 milhares, respectivamente.

## Silvicultura

DENTRE as principais espécies existentes em 1980, ocupando 64 hectares, contaram-se 223.000 árvores de eucalipto, das quais 134.000 plantadas no ano.

## Censo Agropecuário

O CENSO Agropecuário de 1980 pesquisou 424 estabelecimentos, com 43.302 hectares.

Grupados por faixas de área total, distribuíam-se da forma a seguir:

GRUPOS DE ÁREA TOTAL (ha)	ESTABELECIMENTOS AGROPECUÁRIOS			
	Número		Área	
	Absoluto	Relativo (%)	Absoluta (ha)	Relativa (%)
<b>TOTAL</b> .....	424	100,0	43 302	100,0
Menos de 10.....	54	12,7	308	0,7
De 10 a menos de 10.....	268	63,2	10 940	25,3
De 100 a menos de 1 000.....	95	22,4	20 749	47,9
De 1 000 a menos de 10 000.....	7	1,7	11 305	26,1

Encontraram-se lavouras permanentes em 356 estabelecimentos (7.260 ha) e temporárias, em 134 (1.578 ha).

# GUAÇUÍ-E.S

## PLANTA DO CENTRO DA CIDADE

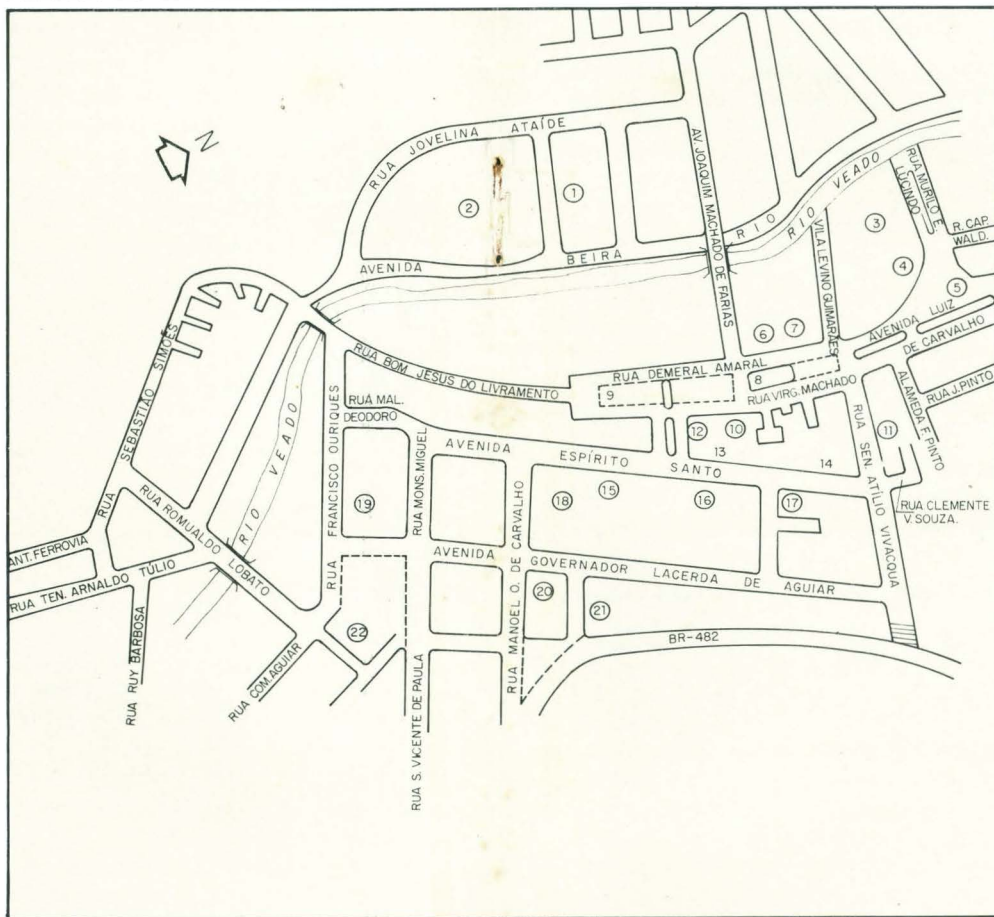

- 1 — Colégio Estadual
- 2 — Parque de Exposição
- 3 — Hotel Moreira
- 4 — Igreja Metodista
- 5 — Palace Hotel São Miguel e Estação Rodoviária
- 6 — Banco do Brasil S/A
- 7 — Banco do Estado do Espírito Santo S/A
- 8 — Banco de Crédito Real
- 9 — Câmara Municipal e Prefeitura Municipal
- 10 — Cine Êden
- 11 — Colégio Anísio Teixeira

- 12 — Grande Hotel Minas Gerais e Agência da Receita Federal
- 13 — Caixa Econômica Federal
- 14 — Igreja Presbiteriana
- 15 — Forum
- 16 — Agência da Receita Estadual
- 17 — Grupo Escolar Deocleciano de Oliveira
- 18 — Guaçuí Tênis Clube
- 19 — Colégio São Geraldo
- 20 — Jardim de Infância Zélia Viana de Aguiar
- 21 — Orfanato
- 22 — Igreja Católica

Ocupavam-se nas atividades agropecuárias 2.962 pessoas. Registraram-se 42 tratores.

## Agricultura

A SAFRA dos principais produtos agrícolas foi colhida em 5.910 hectares e avaliada em Cr\$ 160,7 milhões, em 1980.

PRINCIPAIS PRODUTOS AGRÍCOLAS	ÁREA COLHIDA (ha)	PRODUÇÃO AGRÍCOLA		
		Quantidade (t)	Valor	
			Absoluto (Cr\$ 1 000)	Relativo (%)
<b>TOTAL.....</b>	<b>5 910</b>	<b>10 988</b>	<b>160 723</b>	<b>100,0</b>
Café.....	4 080	4 523	131 167	81,6
Milho.....	1 200	2 040	15 504	9,6
Feijão.....	480	285	11 400	7,1
Mandioca.....	30	420	1 722	1,1
Cana-de-açúcar.....	120	3 720	930	0,6

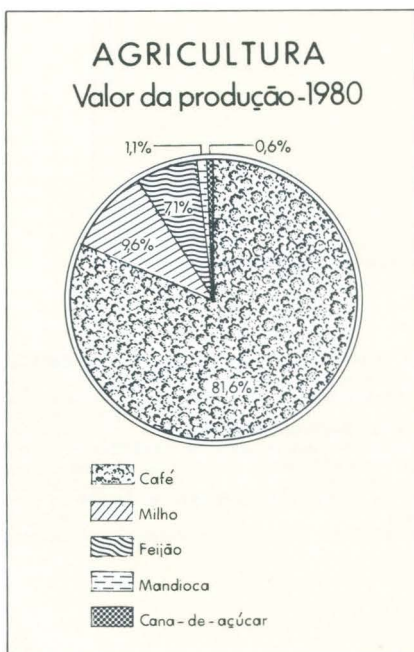

## Pecuária

OS PRINCIPAIS rebanhos, totalizando 30.173 cabeças, foram avaliados em Cr\$ 441,7 milhões, em 1980.

PRINCIPAIS ESPÉCIES	REBANHOS		
	Efetivo (cabeças)	Valor	
		Absoluto (Cr\$ 1 000)	Relativo (%)
<b>TOTAL.....</b>	<b>30 173</b>	<b>441 678</b>	<b>100,0</b>
Bovinos.....	24 338	419 587	95,0
Suínos.....	5 415	14 531	3,3
Muare.....	420	7 560	1,7

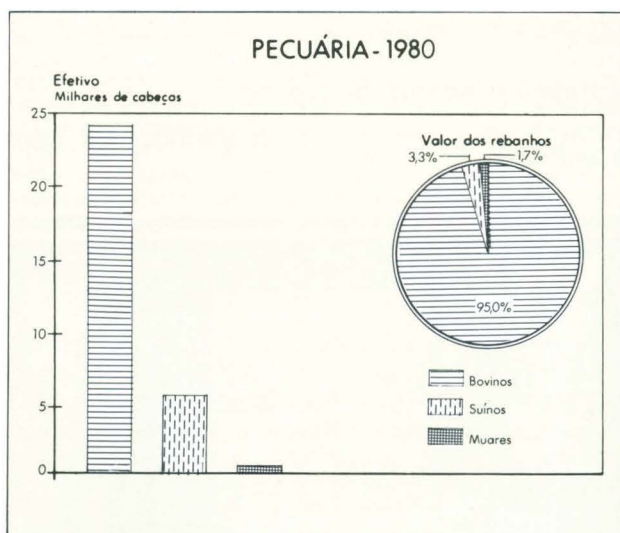

A produção de leite, no mesmo ano, foi de 3,0 milhões de litros, no valor de Cr\$ 33,1 milhões.

## Comércio

O INTERCÂMBIO comercial tem no café, no leite e no manganês, seus principais produtos exportados, e no açúcar, no trigo e nos artigos de vestuário, os importados.



## **Construção Civil**

CONCEDERAM-SE, em 1982, 37 licenças para construir com "habite-se". A área dos terrenos abrangia 9.744 m<sup>2</sup>, dos quais 3.757 m<sup>2</sup> com edificações residenciais. Atribuiu-se a essas edificações o valor de Cr\$ 148,0 milhões. O número de licenças para ampliação elevou-se a 60, correspondente a 1.115 m<sup>2</sup>.

## **Propriedade Imobiliária**

O REGISTRO de Imóveis transcreveu, em 1982, 547 transmissões, no valor de Cr\$ 1,0 bilhão, das quais 437 por compra e venda (Cr\$ 445,0 milhões).

Foram inscritas 110 hipotecas convencionais, no valor de Cr\$ 582,0 milhões.

## **Serviços**

O MUNICÍPIO conta com 3 hotéis, 3 pensões, 2 postos de gasolina, 1 de gasolina e álcool, 151 bares, botequins e semelhantes, 10 salões de barbeiro e 8 salões de beleza, entre os estabelecimentos de prestação de serviços.

## **Estabelecimentos Bancários**

GUAÇUÍ dispõe de 4 estabelecimentos, dos quais 3 oficiais.

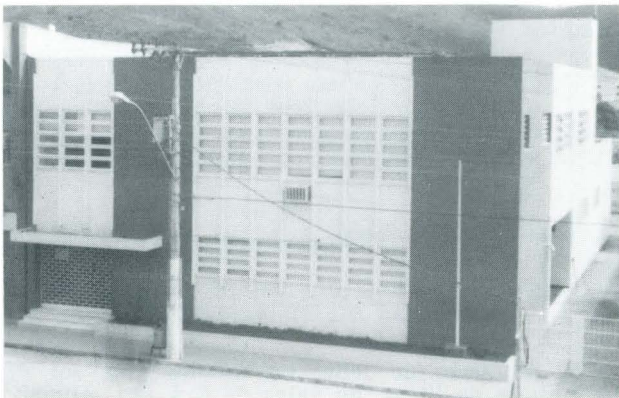

*Banco do Brasil S/A*

## **Transportes**

O MUNICÍPIO é servido pelas rodovias federais BR-482 e BR-484; estadual ES-185, e por rodovias municipais.



As principais ligações rodoviárias por ônibus se fazem nos seguintes tempos médios:

LOCALIDADES	DISTÂNCIA (km)	TEMPO DE PERCURSO (horas)
Brasília (DF).....	1 403	19:30
Vitória.....	232	04:30
Rio de Janeiro (RJ).....	450	06:30
São Paulo (SP).....	792	09:30
Alegre.....	22	00:30
Dores do Rio Preto.....	32	00:40
São José do Calçado.....	34	00:40
Divino de São Lourenço.....	25	01:00
Bom Jesus de Itabapoana (RJ)..	50	01:30
Natividade (RJ).....	61	02:20
Cachoeira de Itapemirim.....	85	02:30
Porciúncula (RJ).....	74	03:00

O Distrito-Sede é servido por 1 linha de ônibus, achando-se 2 veículos em trânsito, em 1982.

Achavam-se registrados 607 automóveis e jipes, 99 caminhões, 298 camionetas, 7 ônibus e 227 veículos a motor não especificados, no mesmo ano.

## Comunicações

A EMPRESA Brasileira de Correios e Telégrafos — ECT — mantém 1 agência no Município.

As comunicações telefônicas estão a cargo de 1 posto de serviço.

Em Guaçu captam-se, regularmente, transmissões da TV Gazeta, Canal 4 — Vitória-ES; TVS, Canal 11 e TV Bandeirantes, Canal 7 — ambas do Rio de Janeiro-RJ.

---

## ASPECTOS SOCIAIS

---

### Urbanização

O IX RECENSEAMENTO Geral do Brasil contou, em 1980, 5.114 prédios e 4.952 domicílios. Destes 4.350 estavam ocupados, 567 vagos, 21 eram usados ocasionalmente e 14 constituíam habitações coletivas.

Dentre os domicílios particulares ocupados 3.070 localizavam-se na zona urbana e 1.280 na rural.

Havia 3.167 consumidores de energia elétrica na Sede Municipal, em 1981.

Dos prédios existentes, na zona urbana, 3.300 estavam ligados à rede de abastecimento de água e 3.302, à rede geral de esgotos sanitários.

Entre os principais logradouros registram-se 4 praças e parques, 3 jardins, 5 avenidas e 40 ruas.

O Município é beneficiado pelo PROVÁRZEAS.

### Assistência Médico-Sanitária

A ASSISTÊNCIA médico-sanitária está a cargo de 1 estabelecimento com 82 leitos e de 1 sem internação.



---

*Santa Casa de Misericórdia*

---

O corpo de saúde é constituído de 15 médicos, 10 dentistas, 3 farmacêuticos e 28 auxiliares de enfermagem.

Funcionam 4 farmácias e drogarias.

## **Religião**

SEGUNDO o IX Recenseamento Geral do Brasil, 76,3% se declararam católicos; 8,7%, protestantes; 7,3%, espíritas; 1,7%, de outras religiões, e 5,7%, sem religião. Os demais se omitiram.

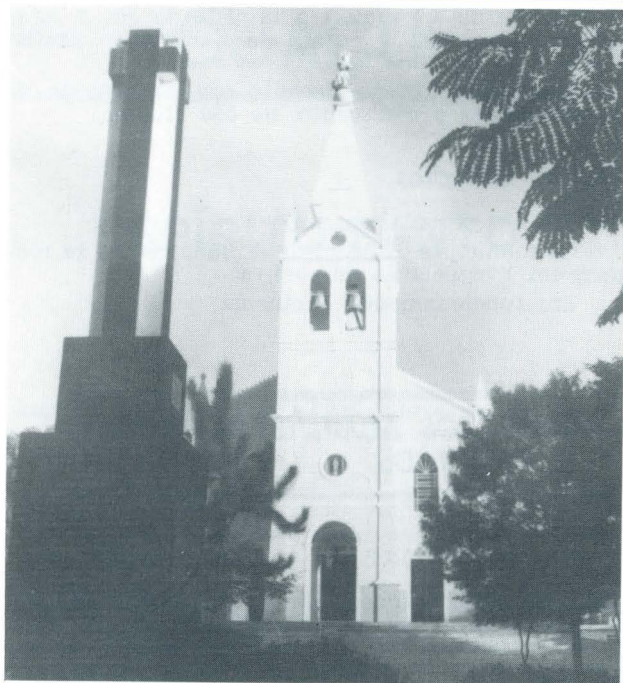

*Igreja Matriz de São Miguel*

## **Profissionais Liberais**

EXERCEM suas profissões no Município 1 veterinário, 2 engenheiros, 2 arquitetos, 3 agrônomos e 12 técnicos de contabilidade.

## **ASPECTOS CULTURAIS**

A POPULAÇÃO alfabetizada, segundo o Recenseamento Geral de 1980, era de 11.201 pessoas de 5 anos e mais: 8.813 no quadro urbano e 2.388 no rural. O índice de alfabetização era de 66,7%.



## **Ensino de 1.º Grau**

NAS 54 unidades escolares do ensino de 1.º grau, matricularam-se 3.394 alunos sob orientação de 153 professores, em 1981.

## **Ensino de 2.º Grau**

O ENSINO de 2.º grau era ministrado em 2 estabelecimentos, com 5 cursos de habilitação profissional.

Em 1981, o corpo docente era constituído de 43 professores e o discente, de 550 alunos.

## **Outros Aspectos**

CIRCULA 1 jornal semanal.

Os munícipes dispõem de 6 bibliotecas e se reúnem em 1 associação desportiva.

Em funcionamento, 1 cinema.

---

# **ASPECTOS ADMINISTRATIVOS E POLÍTICOS**

---

## **Finanças Públicas**

EM 1980, a arrecadação da União atingiu Cr\$ 25,8 milhões e a do Estado Cr\$ 79,9 milhões. O Município arrecadou Cr\$ 55,8 milhões, realizando despesas no valor de Cr\$ 56,3 milhões, no mesmo ano.

O Orçamento Municipal para 1982 previa receita de Cr\$ 190,0 milhões e fixava igual despesa.

O Posto da Receita Federal arrecada, também, nos municípios de Alegre, Bom Jesus do Norte, Divino de São Lourenço, Dores do Rio Preto, Iúna e São José do Calçado.

Há uma Coletoria Estadual.

## **Representação Política**

A CÂMARA Municipal é constituída de 9 vereadores.

Achavam-se inscritos nas eleições de 15 de novembro de 1982, 11.567 eleitores.

## **IBGE**

Presidente: Jessé Montello

Diretor de População e Social:  
Valeria da Motta Leite

Diretor de Economia:  
José Welisson Rossi

Diretor de Agropecuária, Recursos Naturais e Geografia:  
Amaro da Costa Monteiro

Diretor de Geodésia e Cartografia:  
Mauro Pereira de Mello

Diretor de Administração:  
Aluizio Brandão de Albuquerque Mello

Diretor de Formação e Aperfeiçoamento de Pessoal:  
Elias Paladino

Diretor de Informática:  
Renato Galvão Flôres Júnior

"A FUNDAÇÃO INSTITUTO BRASILEIRO DE GEOGRAFIA E ESTATÍSTICA — IBGE, de acordo com a Lei n.º 5.878, de 11 de maio de 1973, tem como objetivo básico assegurar informações e estudos de natureza estatística, geográfica, cartográfica e demográfica necessários ao conhecimento da realidade física, econômica e social do País, visando especialmente ao planejamento econômico e social e à segurança nacional. Para consecução deste objetivo atua o IBGE, principalmente, nas seguintes áreas: estatísticas primárias (contínuas e censitárias); estatísticas derivadas (indicadores econômicos e sociais, sistemas de contabilidade social e outros sistemas de estatísticas derivadas); pesquisas, análises e estudos estatísticos, demográficos, geográficos, geodésicos e cartográficos; levantamentos geodésicos e topográficos, mapeamento e outras atividades cartográficas; sistematização de dados sobre meio ambiente e recursos naturais, segundo a ocorrência, distribuição e frequência."

Rio de Janeiro, RJ, 2 de janeiro de 1985

SECRETARIA DE PLANEJAMENTO DA PRESIDÊNCIA DA REPÚBLICA



FUNDAÇÃO INSTITUTO BRASILEIRO DE GEOGRAFIA E ESTATÍSTICA - IBGE

I S S N 0102-1087