

FLORIANO

PIAÚÍ

NORDESTE

BRASIL

A Fundação Instituto Brasileiro de Geografia e Estatística — IBGE promove o lançamento de Nova Série de Monografias Municipais, oferecendo ao usuário, em formato de fácil manuseio, informações disponíveis sobre os municípios brasileiros.

Os dados, embora resumidos, focalizam aspectos físico, demográfico, social, econômico e político-administrativo, retratando o desenvolvimento do País.

Jessé Montello
Presidente

FLORIANO

PIAUI

ASPECTOS FÍSICOS — Área: 3.676 km²; altitude da Sede: 113 m; temperatura média anual: 27°C; precipitação pluviométrica anual: 800 a 900 mm.

POPULAÇÃO RESIDENTE — 43.144 habitantes (Censo Demográfico — 1980); densidade demográfica: 11,74 habitantes por quilômetro quadrado.

ASPECTOS ECONÔMICOS — 1.698 estabelecimentos agropecuários; 15 indústrias; 5 estabelecimentos bancários (4 oficiais).

ASPECTOS CULTURAIS — 60,4%, índice de alfabetização; 86 unidades escolares do ensino de 1.º grau, 4 estabelecimentos do ensino de 2.º grau; 6 bibliotecas, 1 cinema, 2 jornais; 1 estação de radiodifusão e 6 associações.

URBANIZAÇÃO — 5 avenidas, 38 ruas, 9 praças e parques; 9.925 prédios, 7.156 ligados à rede de água; 14 hotéis, 185 bares, botequins e semelhantes.

ASSISTÊNCIA MÉDICA — 2 estabelecimentos médico-sanitários com 170 leitos e 5 sem internação; 32 médicos, 15 dentistas, 14 farmacêuticos, 7 enfermeiros, 116 auxiliares de enfermagem, 3 parteiras; 17 farmácias e drogarias.

ORÇAMENTO MUNICIPAL PARA 1982 — Receita prevista e despesa fixada (milhões de cruzeiros): 196,6.

REPRESENTAÇÃO POLÍTICA — 11 vereadores em exercício; 24.245 eleitores inscritos nas eleições de 1982.

NOTAS HISTÓRICAS

EM 1676 a Coroa Lusa doou sesmarias a Domingos Afonso Mafrense, que fundou fazendas de gado, posteriormente legadas aos jesuítas. Com a expulsão, em 1760, dos religiosos da Companhia de Jesus, as fazendas passaram ao domínio do Estado.

O Governador João Pereira Caldas, promovendo o sequestro e arrolamento das fazendas, dividiu-as em três inspeções, com os nomes de Canindé, Nazaré e Piauí. Em 1873, foram desmembradas da inspeção de Nazaré as fazendas Guaribas, Serrinha, Matos, Algodões e Olho-d'Água, para a formação da Colônia Rural de São Pedro de Alcântara que se localizou à margem direita do rio Parnaíba, a 60 léguas acima da Cidade de Teresina, no lugar denominado Chapada da Onça.

O Povoado progrediu, tornando-se ponto convergente da população sertaneja à procura de trabalho e atividades comerciais.

A partir da administração do Doutor Ricardo Carvalho, foi liberada e incentivada a edificação de casas na Colônia. Com essa medida, a localidade se desenvolveu rapidamente, elevando-se, em 1890, à categoria de Vila, com a denominação de Colônia. Em 1895, a Vila e o Município foram extintos e, em 1896, a autonomia administrativa foi restabelecida. Em 1897, adquiriu foros de Cidade, com a denominação de Floriano.

Formação Administrativa

PELA Resolução Provincial n.º 543, de 20 de julho de 1864, foi criada a Vila, com a denominação de Manga e sede na Povoação de igual topônimo. A instalação ocorreu, em 8 de setembro de 1867. Por força da Resolução Estadual n.º 2, de 19 de junho de 1890, a Sede foi transferida para a povoação de Colônia de São Pedro de Alcântara, com a denominação de Colônia. Depois de várias reformulações administrativas, com o nome de Floriano o Município figurou na Divisão Administrativa de 1911, com o Distrito-Sede, situação em que permanece.

Organização Judiciária

O TERMO foi criado em 18 de junho de 1896 e a Comarca, em 16 de julho de 1897.

Atualmente, é de 4.^a entrância e sua jurisdição abrange os termos de Floriano, Flores do Piauí, Nazaré do Piauí, Itaueira e Rio Grande do Piauí.

O Poder Judiciário é exercido por 2 juizes de direito e o Ministério Público é representado por 2 promotores.

Acham-se habilitados, ao exercício da profissão, 11 advogados.

EVENTOS

ENTRE as comemorações, destacam-se:

- *Festa de São Pedro de Alcântara*, 19 de outubro;
- *Festa de Nossa Senhora das Graças* a 2 de julho;
- *Festa de São João Batista*, 24 de junho;
- *Festa de Nossa Senhora da Guia*, no bairro do mesmo nome, a 20 de setembro;
- *Feira Exposição Agropecuária*, na primeira quinzena de maio, para onde acorrem inúmeros compradores e vendedores de outros Estados e da Região;
- *Manifestações Folclóricas*, registradas nas danças bumba-meu-boi, dos reisados e das pastorinhas.

ASPECTOS FÍSICOS

Localização Geográfica

SITUADO na Mesorregião do Sul Piauiense e na Microrregião de Floriano, o Município, com área de 3.676 km², é limitado ao norte pelo município de Amarante e Estado do Maranhão; ao sul, pelo município de Itaueira e Flores do Piauí; a leste, pelos de Francisco Ayres, Nazaré do Piauí e São José do Peixe; a oeste, pelo município de Jerumenha e Estado do Maranhão. A sede Municipal, a 113 m de altitude, tem sua posição geográfica determinada pelo paralelo de 6°46'00" de latitude sul em sua interseção com o meridiano de 43°01'20" de longitude oeste.

Relevo e Hidrografia

LOCALIZADO na área conhecida pela denominação de Chapadas e Chapadões do Meio Norte, o Território, modelado em rochas sedimentares carboníferas (Formação Piauí), Permianias (Formação Pedra de Fogo) e triássicas (Formação Sambaíba) e com algumas ocorrências de rochas basálticas no fundo do vale do Itaueira, apresenta relevo dissecado em chapadas, com topografia plana a suave-

mente ondulada, altitudes que oscilam de 100 a 200 metros. As principais elevações são as chapadas Grande, do Campo Alegre, da Matança, da Cana Brava, da Iracema, dos Pereiras, do Garapa, das Tabocas, da Lagoa Velha, do Matogrosso, da Formosa, da Ilha, do Cansaço, do Barreto, do Caitetu, dos Veados, Vereda da Lagoa, do Tamboril, das Aroeiras e do Miroró, a serra do João e os morros da Cruz e do Boqueirão.

O principal rio é o Parnaíba que serve de limite natural com o Estado do Maranhão, estando a Sede Municipal localizada em sua margem direita. Entre seus tributários destacam-se os rios Gurguéia, Itaueiras e Corrente (este apresenta um trecho de seu curso alargado, constituindo a lagoa da Tábua) e os riachos Caldeirão e Alegrete. Apenas os rios Parnaíba e Gurguéia tem curso perene.

Clima

TROPICAL *megatérmico e semi-árido*. Do ponto de vista térmico, o Município se caracteriza pela pequena variabilidade sazonal e, do ponto de vista da umidade, as chuvas são muito mal distribuídas ao longo do ano, além do caráter irregular da distribuição temporal. As temperaturas, sempre elevadas durante todo o ano, médias mensais entre 25 e 28°C, asseguram alta demanda ambiental de água, situando-se entre 1.600 a 1.700 mm ao ano, em média. Por outro lado, como os totais pluviométricos anuais são geralmente baixos, 800 a 900 mm, em média, e os totais mensais de chuva são normalmente inferiores às necessidades ambientais de água (exceto fevereiro e março), os déficits de precipitação costumam ser muito elevados, cerca de 800 mm anuais. Isto significa que, normalmente, durante 10 meses (abril a janeiro) há profunda carência de água no solo, tornando os rios intermitentes, com perda da produção agrícola, etc. Apesar dos meses de novembro a abril possuírem totais mensais de chuva superiores a 100 mm e concentrarem cerca de 89% das chuvas anuais, esses não são suficientes para a formação de excedentes hídricos, pois as necessidades ambientais são maiores. Os meses de maio a outubro costumam ser muito secos, enquanto as chuvas, no período, representam apenas 9 a 10% do total anual, esses meses representam 86% das deficiências anuais. A temperatura média anual situa-se em torno de 27°C e a amplitude térmica é muito pequena (3°C a média anual), porém são bem maiores as amplitudes diurnas, cerca de 10°C, em média. Merece destaque a primavera (setembro a novembro) por ser normalmente a estação mais quente, com média em torno de 27,5°C e máximas diárias predominantes entre 35 a 37°C, não sendo raras ocorrências de máximas de 40°C.

Vegetação

A COBERTURA vegetal predominante é representada pelo *cerradão* — formação florestal, arbórea-arbustiva, semidecídua, xeromorfa, que recobre as grandes áreas de chapadas e chapadões. Também ocorrem trechos de *cerrado denso*, notadamente ao norte do Município. Em alguns vales, como dos rios Parnaíba e do Gurguéia, são encontrados *carneaubais*, integrantes da mata ciliar. A atividade criatória extensiva de bovinos, em quase toda a área, juntamente com a lavoura de subsistência e o extrativismo nos carneaubais, modificaram a fisionomia primitiva da cobertura vegetal.

Solos

PREDOMINAM solos profundos a muito profundos, bem a acentuadamente drenados, bastante porosos, ácidos e de baixa fertilidade natural (*latossolo vermelho-amarelo*). Associados aos latossolos, ocorrem solos pouco desenvolvidos, geralmente profundos, arenosos, bem drenados, ácidos e de baixa capacidade de retenção de umidade e fertilidade natural (areias quartzosas); solos formados pela mistura de partículas minerais e concreções, medianamente profundos, bem drenados, porosos e também ácidos e de baixa fertilidade natural (*solos concrecionários lateríticos*); e solos pouco desenvolvidos, rasos, moderados a acentuadamente drenados, bastante susceptíveis à erosão e de acidez e fertilidade natural variáveis (*solos litólicos*). Ao norte, ocorrem manchas de solos bem desenvolvidos, medianamente profundos a profundos, moderadamente a bem drenados, porosos, pouco ácidos a praticamente neutros e de média a alta fertilidade natural (*podzólico vermelho-amarelo*).

ASPECTOS DEMOGRÁFICOS

Censo Demográfico

O CENSO Demográfico cadastrou 43.144 pessoas residindo em Floriano, em 1.º de setembro de 1980. Entre a população residente 35.761 achavam-se na área urbana e 23.159 eram do sexo feminino.

A densidade demográfica era de 11,74 habitantes por quilômetro quadrado.

A média geométrica de crescimento anual, no último decênio intercensitário, atingiu 1.86. Floriano era o Município mais populoso entre os 15 da Microrregião de Floriano, que integra.

Movimento da População

REGISTRAM-SE, em 1981, 1.407 nascimentos e 263 óbitos. Realizaram-se 232 casamentos.

ASPECTOS ECONÔMICOS

ENTRE as diversas atividades, têm predominância na economia municipal o comércio, os serviços e as culturas agrícolas.

Indústria

PESQUISA Industrial de 1979 revelou a existência de 15 estabelecimentos que apresentaram produção avaliada em Cr\$ 177,3 milhões. Contaram-se 212 pessoas ocupadas, sendo 150 ligadas à produção.

Foram pagos salários no total de Cr\$ 5,7 milhões, dos quais Cr\$ 3,2 milhões ao pessoal ligado à produção.

As despesas com as operações industriais atingiram um total de Cr\$ 114,7 milhões, das quais Cr\$ 113,9 com matérias-primas, materiais e componentes.

O valor da transformação industrial atingiu Cr\$ 62,6 milhões.

Extração Vegetal

EM 1980 produziram-se 750 m³ de madeira em toras, 800 m³ de lenha, 16,0 t de carvão vegetal, 6,0 t de angico e 46,5 t de carnaúba, nos valores de Cr\$ 263,0 milhares, Cr\$ 120,0 milhares, Cr\$ 96,0 milhares, Cr\$ 30,0 milhares e Cr\$ 2,6 milhões, respectivamente.

Censo Agropecuário

O CENSO Agropecuário de 1980 pesquisou 1.698 estabelecimentos, com 149.742 hectares.

Grupados por faixas de área total, distribuíam-se da forma a seguir:

GRUPOS DE ÁREA TOTAL (ha)	ESTABELECIMENTOS AGROPECUÁRIOS			
	Número		Área	
	Absoluto	Relativo (%)	Absoluta (ha)	Relativa (%)
TOTAL	1 698	100,0	149 742	100,0
Menos de 10.....	1 041	61,3	2 327	1,6
De 10 a menos de 100.....	429	25,3	14 504	9,7
De 100 a menos de 1 000.....	196	11,5	53 533	35,7
De 1 000 a menos de 10 000.....	30	1,8	79 378	53,0
Sem declaração.....	2	0,1

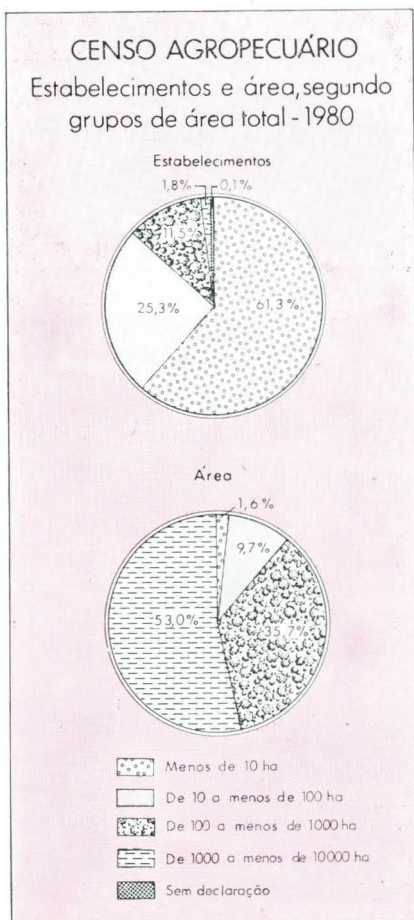

Encontraram-se lavouras permanentes em 188 estabelecimentos (467 ha) e temporárias, em 1.566 (4.888 ha).

Ocupavam-se nas atividades agropecuárias 6.514 pessoas. Registraram-se 29 tratores.

Agricultura

A SAFRA dos principais produtos agrícolas foi colhida em 1.920 hectares e avaliada em Cr\$ 17,8 milhões, em 1980.

PRINCIPAIS PRODUTOS AGRÍCOLAS	ÁREA COLHIDA (ha)	PRODUÇÃO AGRÍCOLA		
		Quantidade (t)	Valor	
			Absoluto (Cr\$ 1 000)	Relativo (%)
TOTAL	1 920	3 092	17 770	100,0
Mandioca.....	240	2 208	9 936	55,9
Milho.....	906	678	4 746	26,7
Arroz.....	407	104	1 248	7,0
Batata-doce.....	20	80	960	5,4
Feijão.....	347	22	880	5,0

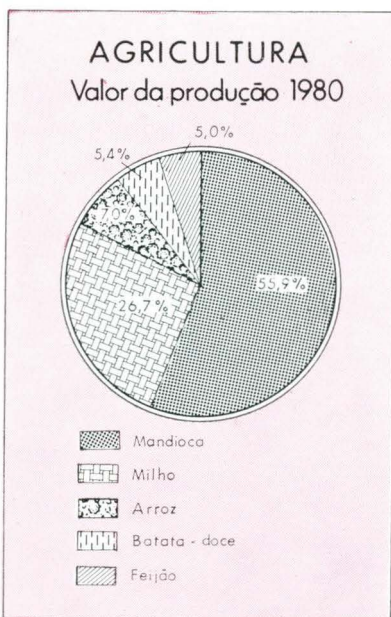

Havia 7 armazéns com capacidade útil de 38.267 m³, em 1979.

Pecuária

OS PRINCIPAIS rebanhos, totalizando 43.038 cabeças, foram avaliados em Cr\$ 351,1 milhões, em 1980.

PRINCIPAIS ESPÉCIES	REBANHOS		
	Efetivo (cabeças)	Valor	
		Absoluto (Cr\$ 1 000)	Relativo (%)
TOTAL	43 038	351 133	100,0
Bovinos.....	23 681	329 876	93,9
Ovinos.....	9 499	11 399	3,3
Caprinos.....	9 858	9 858	2,8

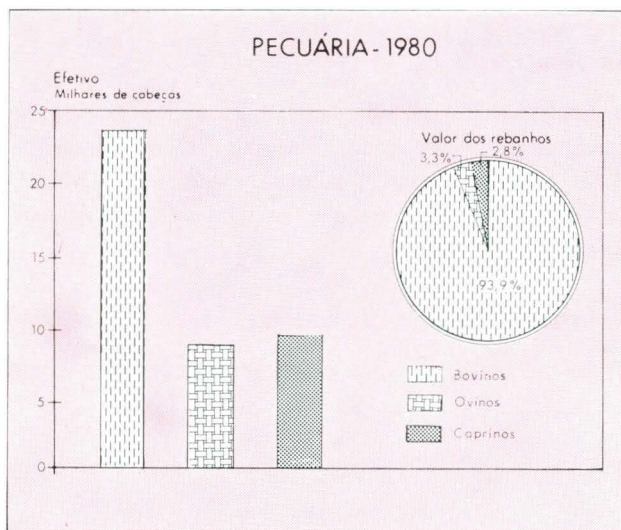

A produção de leite, no mesmo ano, foi de 639 mil litros, no valor de Cr\$ 13,4 milhões.

Comércio

O INTERCÂMBIO comercial tem no óleo bruto de babaçu, no algodão em pluma e no pó de palha de carnaúba, seus principais produtos exportados, e nos eletrodomésticos, nos tecidos e no açúcar, os importados.

Construção Civil

CONCEDERAM-SE, em 1982, 390 licenças para construir. A área dos terrenos abrangia 148.944 m², dos quais 15.240 m² com edificações residenciais. Atribuiu-se a essas edificações o valor de Cr\$ 153,8 milhões.

Propriedade Imobiliária

O REGISTRO de Imóveis transcreveu, em 1982, 829 transmissões, no valor de Cr\$ 109,1 milhões, das quais 415 por compra e venda (Cr\$ 87,6 milhões).

Foram inscritas 135 hipotecas convencionais, no valor de Cr\$ 448,6 milhões.

Serviços

O MUNICÍPIO conta com 14 hotéis, 6 postos de gasolina, 3 de gasolina e álcool, 185 bares, botecoquins e semelhantes, 7 salões de barbeiro, 4 salões de beleza, entre os estabelecimentos de prestação de serviços.

Estabelecimentos Bancários

FLORIANO dispõe de 5 estabelecimentos, dos quais 4 oficiais.

Transportes

O MUNICÍPIO é servido pelas rodovias federais BR-230 e BR-343; estadual PI-140, e por rodovias municipais.

A Sede Municipal é porto fluvial.

As principais ligações rodoviárias por ônibus se fazem nos seguintes tempos médios:

LOCALIDADES	DISTÂNCIA (km)	TEMPO DE PERCURSO (horas)
Brasília (DF).....	1 454	35:30
Teresina.....	239	04:30
Rio de Janeiro (RJ).....	2 403	50:00
São Paulo (SP).....	2 803	53:40
Fortaleza (CE).....	880	17:00
Nazaré do Piauí.....	42	00:40
Francisco Ayres.....	57	01:30
Jerumenha.....	65	01:30
Amarante.....	86	01:00
Itaueira.....	100	01:20
São José do Peixe.....	124	04:10
Flores do Piauí.....	140	01:45

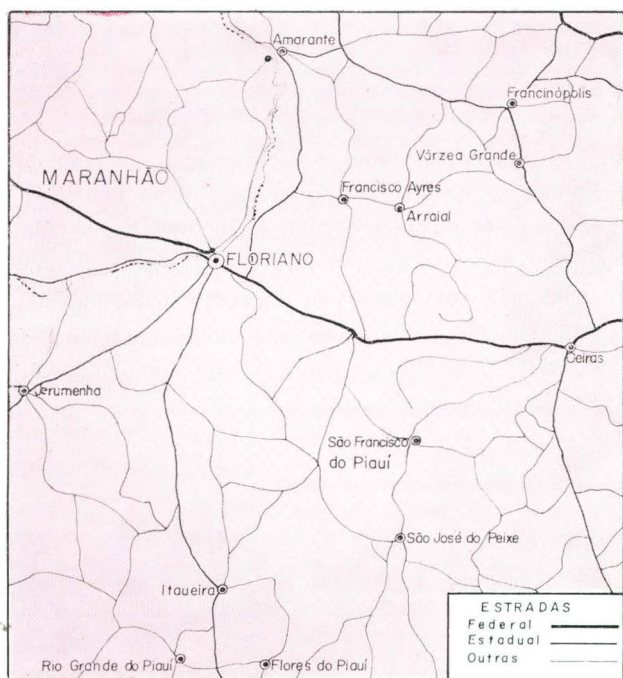

O Distrito-Sede era servido por 2 linhas de ônibus, achando-se 4 veículos em trânsito, em 1981.



Estação Rodoviária Miguel Arcoverde

Achavam-se registrados 570 automóveis e jipes, 189 caminhões, 392 camionetas e 73 veículos a motor não especificados, em 1982.

Comunicações

A EMPRESA Brasileira de Correios e Telégrafos — ECT — mantém 1 agência no Município.

As comunicações telefônicas estão a cargo de 1 posto de serviços.

O Município dispõe de 1 estação de radiodifusão.

Em Floriano captam-se, regularmente, transmissões da TV Rádio Clube, Canal 4 — Teresina — PI.

Em 1971, foi registrada a primeira emissão da estação repetidora de televisão.

ASPECTOS SOCIAIS

Urbanização

O IX RECENSEAMENTO Geral do Brasil contou, em 1980, 9.925 prédios e 9.085 domicílios. Destes, 8.122 estavam ocupados, 803 vagos, 33 eram usados ocasionalmente, 55 encontravam-se fechados e 72 constituíam habitações coletivas.

Dentre os domicílios particulares ocupados, 6.766 localizavam-se na zona urbana e 1.356 na rural.

Havia 5.310 consumidores de energia elétrica na Sede Municipal, em 1981.

Dos prédios existentes, 7.156 estavam ligados à rede de abastecimento de água.

Entre os principais logradouros registram-se 9 praças e parques, 5 avenidas e 38 ruas.

O Município é beneficiado pelos PROTERRA, POLONORDESTE, PROVÁRZEA, PROFIR, PROHIDRO e PROMICRO.

Assistência Médico-Sanitária

A ASSISTÊNCIA médico-sanitária está a cargo de 2 estabelecimentos com 170 leitos e de 5 sem internação.



Hospital Tibério Nunes

O corpo de saúde é constituído de 32 médicos, 15 dentistas, 14 farmacêuticos, 7 enfermeiros, 3 parteiras, 116 auxiliares de enfermagem.

Funcionam 17 farmácias e drogarias.

Centros Sociais Urbanos

HÁ 1 instituição em funcionamento no Município.

Religião

SEGUNDO o IX Recenseamento Geral do Brasil, 96,5% se declararam católicos; 2,4%, protestantes; 0,2%, de outras religiões e 0,8%, sem religião. Os demais, se omitiram.



Catedral de São Pedro de Alcântara

Profissionais Liberais

EXERCEM suas profissões no Município: 6 veterinários, 1 químico, 7 engenheiros, 8 agrônomos, 3 economistas e 14 técnicos de contabilidade.

ASPECTOS CULTURAIS

A POPULAÇÃO alfabetizada, segundo o Recenseamento Geral de 1980, era de 22.151 pessoas de 5

anos e mais: 20.577 no quadro urbano e 1.574 no rural. O índice de alfabetização era de 60,4%.

Ensino de 1.º Grau

NAS 86 unidades escolares do ensino de 1.º grau, matricularam-se 11.473 alunos sob orientação de 474 professores, em 1981.

Ensino de 2.º Grau

O ENSINO de 2.º grau era ministrado em 4 estabelecimentos, com 4 cursos de habilitação profissional.

Em 1981 o corpo docente era constituído de 114 professores e o discente, de 2.243 alunos.

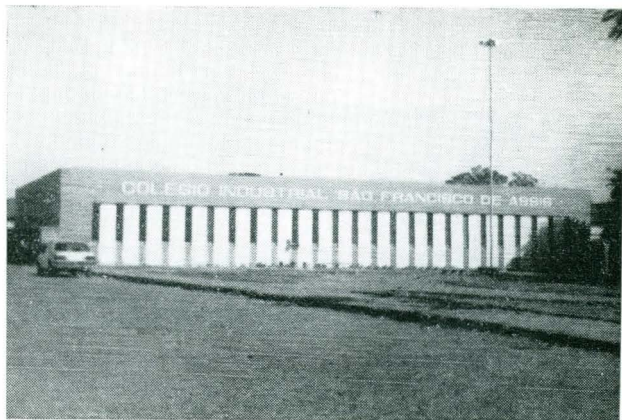

Colégio Industrial São Francisco de Assis

Ensino Superior

O ENSINO Superior contava com 3 cursos em nível de graduação, onde lecionavam 30 professores. No início do ano letivo de 1981, matricularam-se 241 alunos.

Outros Aspectos

CIRCULAVAM 2 jornais semanais.

Os munícipes dispunham de 6 bibliotecas e se reuniam em 1 associação cultural e 5 desportivas, em 1981.

Funcionava, 1 cinema, no mesmo ano.

ASPECTOS ADMINISTRATIVOS E POLÍTICOS

Finanças Públicas

EM 1980, a arrecadação da União atingiu Cr\$ 36,9 milhões e a do Estado, Cr\$ 125,2 milhões. O Município arrecadou Cr\$ 47,3 milhões, realizando despesas no valor de Cr\$ 47,1 milhões, no mesmo ano.

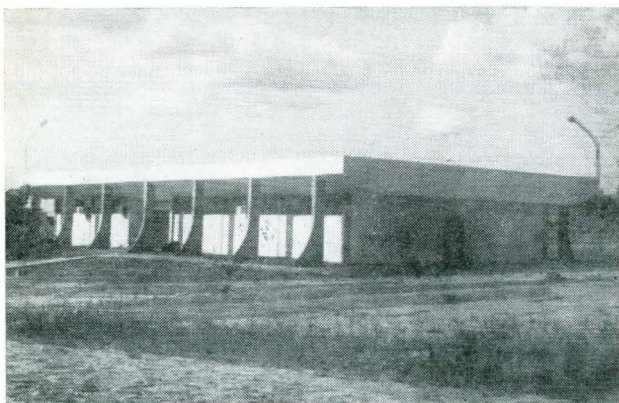

Prefeitura Municipal

O Orçamento Municipal para 1982, previa receita de Cr\$ 196,6 milhões e fixava igual despesa.

O Posto da Receita Federal, arrecada, também, nos municípios de Antônio Almeida, Arraial, Bertolínia, Canto do Buriti, Eliseu Martins, Flores do Piauí, Francisco Ayres, Guadalupe, Itaueira, Jerumenha, Landri Sales, Manoel Emídio, Marcos Parente, Nazaré do Piauí e Rio Grande do Piauí.

Há o Centro Tributário de Floriano, órgão de arrecadação Estadual.

Representação Política

A CÂMARA Municipal é constituída de 11 vereadores.

Achavam-se inscritos nas eleições de 15 de novembro de 1982, 24.245 eleitores.

IBGE

Presidente: Jessé Montello

Diretor de População e Social:
Valeria da Motta Leite

Diretor de Economia:
José Welisson Rossi

Diretor de Agropecuária, Recursos Naturais e Geografia:
Amaro da Costa Monteiro

Diretor de Geodésia e Cartografia:
Mauro Pereira de Mello

Diretor de Administração:
Aluizio Brandão de Albuquerque Mello

Diretor de Formação e Aperfeiçoamento de Pessoal:
Elias Paladino

Diretor de Informática:
Renato Galvão Flôres Júnior

"A FUNDAÇÃO INSTITUTO BRASILEIRO DE GEOGRAFIA E ESTATÍSTICA — IBGE, de acordo com a Lei n.º 5.878, de 11 de maio de 1973, tem como objetivo básico assegurar informações e estudos de natureza estatística, geográfica, cartográfica e demográfica necessários ao conhecimento da realidade física, econômica e social do País, visando especialmente ao planejamento econômico e social e à segurança nacional. Para consecução deste objetivo atua o IBGE, principalmente, nas seguintes áreas: estatísticas primárias (contínuas e censitárias); estatísticas derivadas (indicadores econômicos e sociais, sistemas de contabilidade social e outros sistemas de estatísticas derivadas); pesquisas, análises e estudos estatísticos, demográficos, geográficos, geodésicos e cartográficos; levantamentos geodésicos e topográficos, mapeamento e outras atividades cartográficas; sistematização de dados sobre meio ambiente e recursos naturais segundo a ocorrência, distribuição e frequência."

Rio de Janeiro, RJ, 8 de março de 1985

